PROLETARI DIN TOATE ȚĂRILE, UNIȚI-VĂ!

Sportul

ZIAR AL CONSILIULUI NAȚIONAL PENTRU EDUCAȚIE FIZICĂ ȘI SPORT

ANUL XXVI — Nr. 6772 | 4 PAGINI 30 BANI | Duminică 1 august 1971

SPORTIVI, CANDIDAȚI OLIMPICI!

AU MAI RĂMAS NUMAI

186 zile pînă la Sapporo

391 zile pînă la München

OBȚINEREA MEDALIILOR ȘI A PUNCTELOR OLIMPICE DEPINDE DE PREGĂTIREA VOASTRĂ PERSEVERENTĂ, DE SPIRITUL VOSTRU PATRIOTIC!

CEA MAI PUTERNICĂ COMPETIȚIE A ANULUI ÎNAINTEA „EUROPENELOR"

TURNEUL INTERNAȚIONAL FEMININ DE VOLEI AL ROMÂNIEI

La start: echipele U.R.S.S., R.P.D. Coreene, Cehoslovaciei, Bulgariei și R.F. a Germaniei

Tradiționalul turneu internațional feminin de volei al României, care începe mîine în sala Sporturilor din Constanța, acoperind întreaga săptămînă viitoare, se bucură la această ediție de prezența aproape integrală a celor mai bune echipe din lume. În primul rînd, se cuvine să amintim echipa U.R.S.S. — campioană olimpică, a Germaniei (calificată pentru J.O. ca țară organizatoare) și României-tineret în care figurează „speranțele" voleiului nostru feminin. Privit prin prisma participării, turneul internațional al României este, fără îndoială, competiția feminină cea mai puternică a anului 1971. Fiind plasată în apropierea „europenelor", ea constituie un foarte bun prilej de a aprecia posibilitățile de care dispun echipele la ora actuală, capacitatea de joc și perspectivele lor. De altfel, de acum toate echipele europene din plutonul fruntaș pornesc pe drumul ultimelor preparative, își definitivează loturile, își pun la punct forma sportivă. Confruntările de la Constanța constituie pentru toate participantele un prim test în acest sens. Va fi deci interesant de urmărit pe ce poziții se situează acum în special candidatele la calificarea pentru J.O. Dar nu mai puțin atractive se anunță cîteva dintre partidele în care se vor întîlni vechile rivale de la turneul final al C. M. din Bulgaria.

Echipa națională a României,

(Continuare în pag. a 4-a)

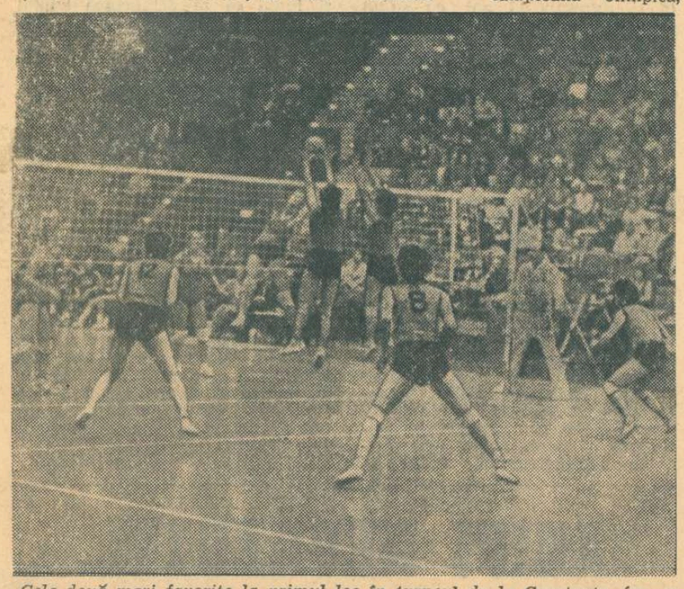

Cele două mari favorite la primul loc în turneul de la Constanța, formațiile U.R.S.S. și R.P.D. Coreene, în timpul ultimei lor confruntări: C.M. din 1970. Cine va obține victoria de data aceasta?

NAȚIONALA DE POLO A PLECAT LA VARNA

Echipa națională de polo a părăsit ieri Capitala, plecînd la Varna unde va lua parte la un turneu internațional (2—6 august), alături de reprezentativele Bulgariei, Cehoslovaciei, Poloniei și Suediei. Au făcut deplasarea: Huber, Slăvei, Frățilă (portari), Zamfirescu, Mihăilescu, Novac, M. Popescu, Lazăr, D. Popescu, Frîncu, Cornel Rusu și Claudiu Rusu.

Meci internațional de fotbal la Baia Mare

BAIA MARE, 31 (prin telefon). — Într-un meci amical internațional de fotbal, cunoscuta echipă Honved Budapesta a învins echipa locală Minerul cu 3—0 (1—0) prin punctele marcate de Pintér (min. 7 și 71) și Puszta (min. 51).

T. TOHATAN, coresp.

„CUPA TINERETULUI DE LA SATE"

Întrecerile „Cupei tineretului de la sate" la oină se află în plină desfășurare. În aceste zile, pe terenurile din întreaga țară, își dispută întîietatea echipele calificate în etapa pe centre de comună, urmînd ca între 13 și 15 august formațiile campioane pe județ să se întîlnească în penultima fază a competiției, programată în 8 comune. Finala pe țară va avea loc în zilele de 27, 28 și 29 august, probabil pe stadionul Tineretului din Capitală.

„CORVINUL" LA 50 DE ANI

Ce interesant și instructiv ar fi fost pentru tînăra generație a cetății siderurgiei din Hunedoara un film de arhivă care să fi păstrat imagini ale anilor '20, reprezentînd cele cîteva trotuare ale localității, ocolite cu grijă de trecători pentru ca nu cumva anunțurile excursiilor duminicale, inserate cu creta pe pavaj, să se șteargă sub pașii lor. Alt mijloc de popularizare nu exista și acesta era respectat pentru că sportul în sine, mișcarea în aer liber, erau iubite de către cei ce trudeau în uzina de fier.

Și mărturia cea mai de preț a acestei perioade de pionierat în sportul hunedorean o constituie înființarea, în anul 1921, a asociației sportive **Feremetal** de pe lîngă uzinele de fier, precursoarea „Corvinului", club ce-și sărbătorește azi semicentenarul. Animator, secretar și antrenor a fost decenii de-a rîndul Ludovic Rimbaș, de curînd decedat în orașul căruia i-a dedicat energia și entuziasmul de-o viață.

Cu ce-au pornit la drum sportivii hunedoreni? Cu fotbalul, turismul, tenisul de cîmp (!) și... „trei și fuga" (denumirea locală a oinei). Înțelegînd că jarul cuptoarelor ce-și lasă pecetea și pe orele libere, poate fi stins prin activități recreative în aer liber, muncitorii hunedoreni subscriau cu 1% din salariu pentru a-și dota asociația și prin ore de „clacă" (munca voluntară, în accepția acelor ani) au amenajat terenul de joc. Spiritul gospodăresc, entuziasmul și efortul dăruite cauzei comune, atribute de preț ale eticii muncitorești, s-au făcut simțite și pe acest plan, dînd viață sportului pe aceste meleaguri. Bineînțeles că întrecerile și competițiile s-au limitat, pentru început, la cadrul local, chiar o deplasare la Deva necesitînd transportul cu căruța pînă la dealul Cristurului, aci o... transbordare și apoi, o altă căruță care-i ducea la destinație! Cu timpul însă sfera activității s-a extins (între 1926 și 1930 asociația a primit denumirea de „Iancu Corvinul"), meciurile fiind urmate de petreceri cîmpenești în sunet de fanfară, la care deși spectatorii veneau îmbrăcați în hainele cele mondială și europeană, pe cea a R.P.D. Coreene, medaliată cu bronz la „mondialele" de anul trecut, și pe celelalte formații europene ce-și vor disputa, la C.E. din septembrie, locul vacant de la Olimpiadă: Cehoslovacia, Bulgaria și România. De asemenea, vor mai lua parte la turneu echipele R.F.

Azi, pe stadionul **Corvinul**, într-un cadru festiv, are loc o amplă manifestare cultural-sportivă, dedicată semicentenarului clubului hunedorean. Debutînd la ora 9, cu defilarea coloanei sportivilor siderurgiști și încheindu-se, în amurg, cu meciul internațional de fotbal **Corvinul — Stahl Riesa** (R.D.G.), festivitatea va prilejui întreceri de atletism, cu participarea sportivilor de la U.T.A., C.S.M. Sibiu, Politehnica Brașov și C.S.M. Reșița, exerciții de gimnastică, curse de ciclism, jocuri distractive, și finalele **Cupei Corvinul** la volei și fotbal, între echipele calificate în fazele pe secții din Combinatul Siderurgic Hunedoara.

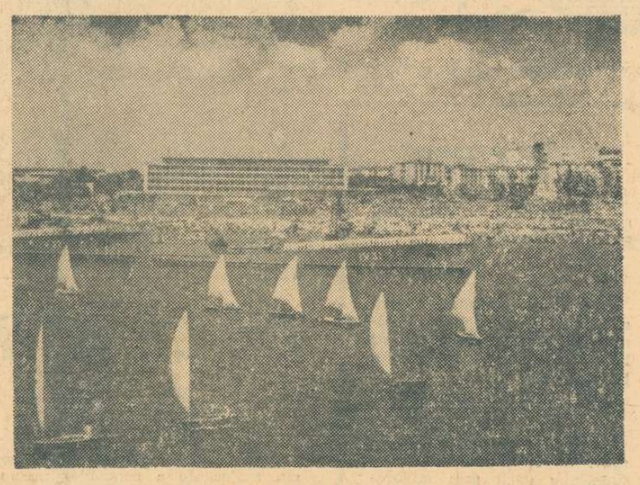

SUCCES, MARINARI!

Între sărbătorile tradiționale ale poporului nostru, aceea închinată oamenilor mării se numără printre cele mai dragi și mai emoționante. Și dacă, potrivit romanței, nu ar fi om să nu fi scris o poezie, tot atît de adevărat este că fiecare dintre noi cîndva, de mult, visa să ajungă marinar.

Ne-au împins spre acest gînd setea nepotolită de cunoaștere, proprie ființei umane, fiorul necunoscutului, cutezanța, legendele vechi și realitatea nouă. Marinăria cultivă un mănunchi dintre virtuțile sufletești cele mai alese: curajul, devotamentul, puterea și hotărîrea de a învinge natura, marea prietenie. Între cer și stihiile apelor, toți matelotii sînt frați...

Sărbătorim astăzi „Ziua Marinei" în contextul unei uriașe efervescențe spirituale și de acțiune a poporului nostru, generată de amploarea acțiunilor politice pe care le înfăptuim sub conducerea înțeleptului nostru partid.

În multitudinea știrilor tonice, dătătoare de optimism și elanuri, le aflăm și pe acelea privitoare la succesele remarcabile ale bravilor noștri marinari care, se desăvîrșesc ca ostași, navigatori, oameni și cetățeni, ca vajnici apărători ai cuceririlor poporului nostru, ai României socialiste. Le urmărim cu admirație și bucurie izbînzile simțindu-i foarte aproape, aici, lîngă inimă.

Succes, marinari!

LUPTĂ DIFICILĂ A TENISMENILOR ROMÂNI ÎN SEMIFINALA INTER-ZONE CU INDIA

Scorul continuă să fie egal și după partida de dublu (întreruptă): 1-1

NEW DELHI, 31 *(prin telefon)*. — Egalitatea persistă în întîlnirea de tenis India-România și după a doua zi de întrecere, în care nu s-a putut încheia partida de dublu, scorul rămînînd în continuare 1—1.

La începutul după amiezii a plouat la New Delhi, astfel că începerea jocului a trebuit să fie amînată pînă la ora 16,45 (ora locală) cînd pe teren au apărut cuplurile Ion Țiriac-Ilie Năstase și Premjit Lall-Jaideep Mukerjea. Partida a început sub semnul controlului dificil al mingii, îngreuiată de gazonul încă umed.

Tenismenii români se impun în primul set, după un „break" pe serviciul lui Mukerjea, care le permite să se distanțeze la 6—3. În setul următor, indienii au o marcantă revenire și sînt permanent încurajați de public, chiar cînd mingea este în joc! Aceasta face foarte dificilă desfășurarea partidei și românii sînt net handicapați. Ei pierd setul: 6—8.

În a treia manșă, Lall își pierde serviciul și indienii sînt conduși cu 2—1, dar egalează pe serviciul lui Țiriac, vădit deranjat de vociferările din tribune. Arbitrul italian Michele Brunetti intervine pentru a restabili liniștea, dar meciul continuă într-o atmosferă de extremă încordare. Cuplul român este condus cu 5—4 și aici două flagrante greșeli ale arbitrilor de linie indieni nu pot opri totuși pe Năstase și Țiriac să egaleze: 5—5. Apoi Mukerjea cîștigă serviciul (6—5), dar jocul nu mai poate continua din cauza întunericului. Trecuseră 3 ore și 5 minute de la debutul partidei.

Astfel, în partida de dublu, Țiriac și Năstase sînt conduși de Lall-Mukerjea cu 6—3, 6—8, 5—6. Jocul se reia duminică (n.r. azi), urmînd ca în continuare să se dispute ultimele două simpluri, în care se întîlnesc Țiriac cu Mukerjea, și Năstase cu Lall.

prof. ȘT. GEORGESCU
căpitanul echipei României

Kodeș și Mandarino deschid seria partidelor de la Porto Allegre

A doua semifinală inter-zone a „Cupei Davis", opunînd echipele Braziliei și Cehoslovaciei, a început ieri la Porto Allegre (Brazilia). În prima partidă de simplu apar Jan Kodeș și Edson Mandarino, iar a doua opune pe Frantisek Pala și Thomas Koch. Din cauza diferenței de fus orar, rezultatele acestor partide vor apare în numărul de mîine al ziarului nostru.

FINALELE EDIȚIEI JUBILIARE A TETRATLONULUI ATLETIC INTERNAȚIONAL

REPREZENTANȚII NOȘTRI S-AU COMPORTAT EXCELENT: 3 MEDALII DE AUR DUPĂ PRIMA ZI

DOINA SPÎNU — PE LOCUL I LA 60 m ȘI LUNGIME

Cu un finiș irezistibil, atleta Doina Spînu *trece prima linia de sosire, la 60 m plat, realizînd și cel mai bun timp al probei: 7,8 secunde. Prima ei medalie de aur...*

Foto: Dragoș NEAGU

Într-o ambianță de cuceritor entuziasm, specifică, de altfel, întrecerilor în care eroii sînt cei mai mici sportivi, simbătă dimineață stadionul Tineretului din Capitală a găzduit festivitatea de deschidere a finalei Tetratlonului atletic internațional al prieteniei, ediția a XV-a, jubiliară. Festivitatea a fost onorată de prezența tovarășilor **Dumitru Popa**, membru al Comitetului Executiv al C.C. al P.C.R., prim secretar al Comitetului municipal București al P.C.R., primarul general al Capitalei, președinte de onoare al ediției jubiliare a Tetratlonului, **conf. univ. Virgiliu Radulian**, președintele Consiliului Național al Organizației Pionierilor, adjunct al ministrului învățămîntului, și **Anghel Alexe**, președintele Consiliului Național pentru Educație Fizică și Sport.

În sunetul voios al trompeților și apoi în cadențele marșurilor cîntate de fanfară, și-au făcut apariția cele 10 echipe participante, campioanele de tetratlon ale Bulgariei, Cehoslovaciei, Franței, Finlandei, R.D. Germane, Mongoliei, Poloniei, Ungariei, Uniunii Sovietice și României.

După raportul prezentat de responsabilul defilării, conf. univ. Virgiliu Radulian, președintele Comitetului de organizare a Tetratlonului s-a adresat participanților cu cuvintele „Prin sport, la întărirea prieteniei între copiii lumii, înainte!" Echipele participante au

Tiberiu STAMA

(Continuare în pag. a 4-a)

Campionatul republican de tenis al juniorilor

Semifinalele au oferit meciuri atractive

CLUJ, 31 **(prin telefon, de la trimisul nostru).** — Simbătă, ziua dispută semifinalelor la toate cele patru probe de simplu, spectatorilor veniți la meciurile programate dimineață le-au fost oferite cîteva partide deosebit de atractive.

Disputa dintre Mariana Simionescu — Virginia Ruzici (categoria 17—18 ani) a fost, fără îndoială, una dintre cele mai spectaculoase din cîte au avut loc la actuala ediție. După 36 de ghemuri — desfășurate de-a lungul a peste trei ore — în care fiecare din jucătoare au avut, pe rînd, nenumărate ocazii de a termina învingătoare, Mariana Simionescu și-a adjudecat victoria cu 3—6, 6—3, 10—8. Cealaltă semifinală (cat. 17—18 ani) s-a disputat între Elena Takacs și Adriana Călina. Prima a cîștigat cu 6—3, 6—1. La categoria 15—16 ani, Florența Mihai a întrecut-o în semifinale cu 1—6, 7—5, 6—1 pe Mariana Simionescu, iar Virginia Ruzici a dispus cu 6—4, 4—6, 6—1 de Mariana Hagiu.

Traian Marcu (cat. 17—18 ani) se îndreaptă cu pași singuri spre titlul de campion al categoriei sale de vîrstă. În semifinală, el l-a întrecut cu 6—2, 6—3, 6—3 pe Mihai Robu, urmînd a-și disputa finala cu Gh. Mălfai, care a cîștigat cu 6—3, 6—4, 6—3 semifinala cu Costel Curcă.

În partidele de dublu bărbați s-au înregistrat următoarele rezultate: Marcu, Manea-Negru, Silaghi 6—3, 6—3; Roșianu, Ion Liviu-Breazu, Curcă 3—6, 6—3, 6—1; Giurgiu, Fetița-Vilcioiu, Giurgiu 0—6, 9—7, 6—4; Leonte, Simionescu-Bădin, Robu 1—6, 6—2, 6—4; **dublu mixt:** Marcu, Virginia Ruzici-Bădin, Cristina Bădin 6—1, 6—3; Robu, Mariana Hagiu-Gusnecher, Rodica Precup 6—1, 6—1.

Ion GAVRILESCU

ILEANA SILAI

Azi, pe străzile Capitalei cursa de marș

„PREMIUL ZIARULUI MUNCA"

După cum am mai anunțat, astăzi se va desfășura — pe un traseu care va străbate principalele artere ale Bucureștiului — ceea de-a XI-a ediție a tradiționalei curse de marș „Premiul ziarului Munca". Fapt inedit, pentru prima dată întrecerea capătă un caracter internațional, prin prezența la start a sportivilor din Cehoslovacia, Elveția (cîte două echipe) și Turcia (o echipă). De menționat că oaspeții vor participa cu primele lor reprezentative, aflate în pregătire pentru campionatele europene de la Helsinki. Alături de ei se vor întrece reprezentanții unor cluburi bucureștene — Dinamo, Steaua, P.T.T., etc, — și provinciale — U.T.A., Progresul Brăila, C.S.O. Baia Mare, Corvinul Hunedoara, Unirea Alba Iulia.

Întrecerea se desfășoară sub forma unei ștafete de 3x10 km, pe un traseu în circuit; plecarea va avea loc din fața Palatului Telefoanelor la ora 8, participanții vor străbate apoi Calea Victoriei, bd. Eroilor, șos. Panduri, bd. Mărășești, bd. Muncii, șos. Ștefan cel Mare, Piața Scînteii, bd. 1 Mai, Calea Griviței, pentru ca sosirea să aibă loc tot în fața Palatului Telefoanelor. Vor mai avea loc întreceri pe distanța de 3 km pentru copii — o premieră —, juniori de categoria a II-a și a III-a.

„CUPA PRIETENIA" LA POLO

Frumoasă victorie a echipei României: 5-4 cu Ungaria

Deosebit de disputată a fost întîlnirea dintre echipele de polo ale României și Ungariei, desfășurată ieri, la ștrandul Tineretului, în cadrul turneului dotat cu „Cupa Prietenia". Întrecerea a fost extrem de echilibrată, cu spectaculoase răsturnări de scor, cu faze dinamice, cu șuturi dese și precise la poartă. Și, spre bucuria publicului, întîlnirea s-a încheiat cu un frumos și meritat succes al reprezentativei României, cu scorul de 5—4 (2—2, 0—0, 1—1, 2—1). După cum reiese din scorurile pe reprize, primele trei „sferturi" au marcat un echilibru perfect, iar victoria a fost decisă de-abia în ultimele cinci minute care au fost de-a dreptul dramatice. Polo iștii maghiari au forțat la începutul acestei reprize, prin aplicarea unui presing extrem de strîns care a surprins pe juniorii noștri. În min. 16, Balla, unul dintre cei mai buni jucători ai oaspeților, înscrie printr-un șut de la circa 6 m, făcînd ca tabela de scor să indice 4—3 pentru Ungaria. Nu a trecut, însă, nici un minut și Rus a și egalat. La scorul de 4—4, formația maghiară are o mare șansă de a înscrie din nou: obține lovitură de la 4 m. Aceasta este, însă, apărată magistral de... un jucător de cîmp, Slăvei, înlocuitorul pentru moment al portarului Stancu, eliminat pentru avansare repetată de pe linia porții. Încurajați de evitarea acestui gol, sportivii români atacă și înscriu, dar punctul este anulat de arbitrul K. Bruderlein (R.D. Germană) pe motiv de „2 m", nejustificat după părerea noastră, deoarece jucătorul român trecuse cu mingea în dribling linia respectivă. Totuși, echipa României nu se descurajează, insistă, și, în ultimul minut, același Ilie Slăvei voleibolează precis și puternic mingea direct în plasă: 5—4 pentru România, succes cu totul remarcabil, care evidențiază marile posibilități ale tinerilor noștri polo iști.

Au înscris Slăvei 2, Rus 2, Răducanu pentru România, respectiv Balla 2, Magos și Hamory.

În al doilea meci al turneului pentru locurile 1—4, U.R.S.S. a învins Cuba cu 9—6 (3—1, 3—0, 3—2, 0—3).

În turneul pentru locurile 5—8: R.D. Germană — Cehoslovacia 9—6 (2—3, 4—1, 1—1, 2—1), Bulgaria — Polonia 7—4 (2—1, 2—1, 2—0, 1—2).

Azi, de la ora 16, au loc ultimele partide ale turneului „Cupa Prietenia": România — Cuba, U.R.S.S. — Ungaria, Polonia — Cehoslovacia și Bulgaria — R.D. Germană.

D. STANCULESCU

PESTE CÎTEVA ZILE, A X-a EDIȚIE A CAMPIONATELOR EUROPENE DE ATLETISM

CE ȘANSE AVEM LA HELSINKI?

Peste nouă zile, stadionul olimpic din capitala Finlandei va primi elita atletismului european, venită să desemneze campionii celei mai importante competiții dinaintea Jocurilor Olimpice de anul viitor. Retrași în umbra brazilor din Poiana Brașovului, atleții români selecționați pentru apropiata confruntare fac ultimele pregătiri înaintea marelui start. Cum atletismul, sport al cifrei exacte, permite anticipări prea puțin hazardate, să încercăm o trecere în revistă a principalelor noastre atu-uri la cel de-al X-lea „meeting" european.

Vom începe — riscînd a fi acuzați de impolitețe — cu probele masculine, unde, cu toate că vom prezenta zece sportivi, posibilități reale de a se afla în centrul atenției au un număr redus de atleți.

Mai întîi, **CAROL CORBU**, deținătorul celei de-a doua performanțe mondiale a anului la triplusalt (17,12 m), cel care în iarnă, la Sofia, la campionatele europene de sală, făcuse „joc egal" cu recordmanul lumii V. Saneev (U.R.S.S.). În privința șanselor primului nostru „cangur", părerea cea mai autorizată aparține fără îndoială mentorului său, antrenorul emerit prof. E. Baruch: **„Ultima perioadă n-a fost prea fericită pentru elevul meu; Corbu nu s-a aflat în deplinătatea forțelor sale fizice. Entorsa de la glezna piciorului sting** (n.r. produsă la Sofia), **recidivată acum o lună, îi cauzează dureri în timpul săriturii de triplu, probă dură, în care solicitările întrec, la fiecare pas, de 3—4 ori greutatea corpului. Cum el avea nevoie de pregătire în condiții de concurs — și pentru faptul că în timpul alergării nu simte dureri, a sărit în lungime la „naționale", săritură „inclusă" în triplusalt și la care efectuează bătaia pe piciorul drept. Sperăm ca jena să dispară cît mai repede, pentru că, în condiții de sănătate deplină, Corbu concurează de la egal cu toți așii europeni: Saneev, Dudkin, Bessonov (toți U.R.S.S.), Drehmel (R.D.G.) și ceilalți".**

VALENTIN JURCĂ, VASILE SĂRUCAN: la Sofia, — unde n-au fost prezenți toți săritorii în lungime de valoare de pe continent — au obținut un frumos succes: Sărucan locul trei, Jurcă locul patru. Cu rezultate de 7,85 — 7,90 m, întrutotul accesibile ambilor, se pot clasa între primii opt săritori europeni, lucru remarcabil.

GHEORGHE CEFAN: în conti-

Vladimir MORARU

(Continuare în pag. a 4-a)

sportul Magazin

Handbalul către baschet :

E RÎNDUL VOSTRU !

I-ați recunoscut, desigur. În stînga, maestrul emerit al sportului Mihai Albu, căpitanul echipei naționale de baschet. În dreapta, maestrul emerit al sportului Gheorghe Gruia, căpitanul echipei naționale de handbal.

Și, între ei, neastîmpărata minge, veșnic pusă pe pozne, pe care, însă, cei doi sportivi au reușit s-o... dreseze, s-o facă să se supună vrerii lor.

Simpatizanții baschetului și cei ai handbalului așteaptă revederea cu acești doi performeri, cu coechipierii lor, în apropiata toamnă pe care o vor plină de rod...

Foto : Dragoș NEAGU

ADEVĂRURI

Viața fără muncă și fără mișcare nu înseamnă decît o moarte prematură.

N. IORGA

Sportul nu înseamnă numai sănătate fizică, dar și sănătate morală, echilibru perfect între toate componentele ființei umane.

E. HEMINGWAY

Adevărata personalitate în sport nu se poate afirma la superlativ decît prin integrarea completă a acesteia în spiritul de luptă al întregii echipe.

CAMIL PETRESCU

Nimic nu rezistă, dacă nu este fundamentat pe adevăr și pe etică. Iar în sport, mai mult ca în orice altă activitate umană.

PIERRE DE COUBERTIN

Sportivul care vrea să învingă într-o competiție, trebuie să se învingă întîi pe el însuși.

ALBERT CAMUS

Pentru a ajunge o singură dată pe podium, e nevoie să transpiri sute de zile pe pistă sau în arenă.

dr. IULIU HAȚIEGANU

(Culese de **D. Moraru - Slivna**)

RONDOURILE SPORTIVILOR

Orașul de pe Bega — recunoscut centru furnizor al sportului de înaltă performanță — adaugă an de an peisajului său urbanistic noi perle destinate activității sportive. Credincioși unor vechi tradiții, edilii orașului abordează totdeauna cu plăcere și... multă fantezie „temele" acestui domeniu. Și organele locale de stat și sportive le oferă — ca dovadă a preocupărilor permanente pentru îmbogățirea patrimoniului sportiv al orașului — multiple prilejuri de a-și etala măiestria. Numeroase construcții de dată recentă stau mărturie lăudabilelor preocupări : stadionul 1 Mai, cu o capacitate de peste 35 000 de locuri, frumoasa și moderna sală Olimpia (2500 de locuri), strandul termal, bazinul de înot acoperit de la „Industria Linii", multe alte terenuri destinate jocurilor sportive, urmînd ca la iarnă să li se alăture și un patinoar artificial, iar mai apoi un bazin olimpic, localul unui liceu cu profil sportiv, un hotel al sportivilor etc. Zona în care se grupează majoritatea bazelor a devenit un adevărat paradis al sportului. El este legat de oraș printr-o frumoasă alee cu punct terminus la podul Michelangelo (și el clădit de curînd). Aleea, decorată cu multă ingeniozitate de horticultorii Timișoarei, are un deosebit farmec : pe rondouri stau scrise, cu flori multicolore, numele unor sportivi contemporani : Ilie Năstase, Gheorghe Gruia, Gheorghe Berceanu, Maria Alexandru, Cornelia Petrușcă, Valeria Bufanu, Cristian Gațu etc.

Timișorenii au primit cu multă satisfacție ingenioasa idee a edililor, simbol al prețuirii de care se bucură în țara noastră cei mai buni reprezentanți ai sportului românesc.

Petre ARCAN

MOȘ DRĂGHIA PEDALEAZĂ SPRE VARȘOVIA

La 24 aprilie pleca din fața redacției, într-o uluitoare călătorie cicloturistică, pe o bicicletă românească pensionarul ALEXANDRU DRĂGHIA, în vîrstă de 75 de ani. De data aceasta, autorul unui ocol al României, despre care am mai scris, își propunea o ispravă mai senzațională : „TURUL PRIETENIEI" avînd ca itinerar capitalele țărilor socialiste : **Sofia — Belgrad — Budapesta — Praga — Berlin — Varșovia — Moscova — București.** I-am strîns mîna, i-am urat drum bun și... i-am pierdut urma.

Dar iată că zilele trecute ne-a sosit un plic de peste hotare. De la Alexandru Drăghia. Prima parte a călătoriei a decurs cu succes. Ciclistul septuagenar ne-a scris din Berlin.

Pretutindeni a fost primit cu prietenie și admirație. A înfruntat drumuri lungi, urcușuri, ploi. (În capitala R. D. Germane a ajuns pe o furtună teribilă, urmîndu-i pe automobiliști).

Ziarul „Vecerna Pravda" din Praga a inserat la 2 iunie un micro-interviu cu acest veritabil globe-trotter.

De la Berlin, moș Drăghia a pornit spre Varșovia.

Alexandru Drăghia în capitala R. D. Germane.

Foto : T. LEFTICARU

Răspunde Ion Poștașu

D.P., BRAȘOV și I.S., LUPENI. 1) Nu pot decît să regret faptul că, tocmai cînd ziceam că am lămurit problema recordului la aruncarea ciocanului — repetăm că el este deținut de atletul vest-german Beyer, cu performanța de 74,90 m — prin transcrierea unor date, nepuse la punct, din buletinul oficial al Federației, s-a redeschis confuzia privitoare la acest record. Ne cerem scuze, nutrind speranța că, pînă la apariția acestor rînduri, nu va surveni un alt record. Nu de alta, dar iar trebuie s-o iau de la început cu explicațiile ! 2. Problema înfiltrată în scrisoarea venită din Lupeni este interesantă : „Atacantul unei echipe de fotbal driblează portarul advers, ajunge singur cu poarta goală, dar în viteză depășește suprafața terenului, ieșind în afara cîmpului de joc, FĂRA MINGE, aceasta oprindu-se în teren. Fiind urmărit de un fundaș advers, care iese (odată cu atacantul) în afara terenului, este împiedicat sau împiedicat de către acesta să realizeze și astfel să împingă mingea în poartă. Ce decizie va da arbitrul, dat fiind că infracțiunea s-a produs în afara terenului de joc ?" În aceste condițiuni, arbitrul nu va fluiera nimic, lăsînd jocul să continue. Chiar în ipoteza că intervenția fundașului a fost marcată de o nepermisă notă de duritate, ea nu poate fi sancționată tehnic, ci doar disciplinar. Deci, avertisment, chiar eliminare din joc (dacă cele ce s-au întîmplat în afara terenului justifică o astfel de măsură), dar în nici un caz lovitură liberă indirectă pentru obstrucție.

UN GRUP DE SALARIAȚI „23 AUGUST". **„Cineva susține că după acel 6—0 cu care Petrolul a învins pe Rapid, la București, în ediția 1963—64, au urmat 6 victorii consecutive ale Rapidului asupra petroliștilor".** Sase, nu, dar patru, da, în ediția 1965—1966, în retur, Petrolul reușind, în sfîrșit, să scape de... răzbunarea rapidiștilor și cîștigînd cu 1—0.

N. RUDU, PLOIEȘTI. Apariția sau neapariția unei epigrame nu depinde de noi, ci de... dv. !

VASILE LEORDA DUMITRIU, BUCUREȘTI. Aveți 41 de ani și v-ați propus să faceți Turul României, pe jos. N-aveți bani de tren ? Lăsînd gluma la o parte, vă previn că o asemenea performanță este extrem de dificilă, chiar pentru un sportiv cu experiență. Mersul pe jos e sănătos. Dar, nu pe distanțe atît de mari. Cît privește posibilitatea parcurgerii, în medie, a 80 de kilometri pe zi, aceasta este o simplă iluzie. Ce-ar fi să începeți cu un Tur al Bucureștiului ? Aveți doar atîtea de văzut !

OLEANA EPAMINONDAS, BUCUREȘTI. Am citit cu deosebit interes scrisoarea dv. care ne-a pus în fața unei cunoscătoare a istoriei fotbalistice. Și n-ați trădat niciodată acest sport, care v-a pasionat, îmi dau seama, din copilărie, din moment ce știți aitea lucruri (pînă și minutul în care a înscris Dobay sau Colaussi !). Verificînd și datele pe care le posed eu, sînt în măsură să vă prezint acum o situație exactă a primilor 5 fotbaliști cu cele mai multe selecționări în echipa națională : 1. Bodola — 48 ; 2. Albu — 42 ; 3—4. Dobay și C. Dan — 41 ; 5. Ion Nunweiller — 40 (Constantin are numai 39 de prezențe în reprezentativa țării). Cît privește golgeterii echipei naționale, aceștia sînt, în ordine : 1. Iuliu Bodola — 31 de goluri ; 2. Ștefan Dobay — 19 ; 3. Gratian Sepi — 14 ; 4—5. Iuliu Baratky și Gheorghe Ciolac — cîte 13 goluri. Numărul jocurilor internaționale crescînd mult față de trecut, desigur că unii dintre actualii fotbaliști au perspectiva de a-i depăși pe Bodola, la capitolul selecționărilor în națională. Dar nu prea văd pe cel care ar putea să-i ia locul și pe lista golgeterilor. Poate, totuși, că mă înșel. Cine mă contrazice ? Dumitrache ? Lucescu ? Jur că nu mă supăr. Dimpotrivă...

Ilustrații : N. CLAUDIU

Cu campionul național, dincolo de perimetrul decatlonului

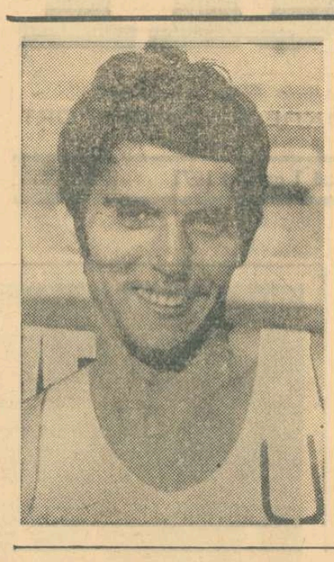

VASILE BOGDAN PROMITE 8 000 DE PUNCTE

● Două recorduri în serie și mezinul de la „U" răstoarnă ierarhia valorică a decatlonului ● Sulița — o iubită care trădează ● „Babeșul" — sediul unei școli clujene a decatlonului

În mai, cînd decatlonistul Vasile Bogdan a avut îndrăzneala să-l depășească cu 2 puncte (7 773) pe recordmanul național Curt Socol, nu puține au fost vocile care i-au contestat performanța, acuzînd lipsa unei obiectivități în citirea cronometrului și a ruletei. „S-a tras pentru el ; așa este cînd concurezi acasă ; dar nu-i nimic, veți vedea că totul n-a fost decît un foc de paie" — se murmura suficient de tare ca să audă și recordmanul.

Insinuările, însă, departe de a-l dezarma, l-au „înrăit" pe Bogdan, care a promis o confirmare menită să stîngă vulcanul tuturor comentariilor. Confirmarea avea să se producă, spectaculos, după numai 40 de zile, pe stadionul Republicii, în cursul campionatului național de decatlon, în care Bogdan — mezinul de la „U" — a totalizat 7 810 p, rezultat ce reprezintă un nou record național și care s-a convertit într-un tricou de campion și o candidatură pentru campionatele europene de la Helsinki.

Să-l recomandăm, însă, pe Bogdan, prezentare care ni se pare necesară pentru că atletul clujean nu are, în proba probelor, decît un trecut de 3 ani, el aparținînd restrînsei categorii de decatloniști îmbrățișați, din start, de capricioasa Fortuna și propulsați rapid pe treptele podiumului pentru care alții asudă ani întregi.

Născut la 20 martie 1950, la Cluj, veritabilul campion de astăzi are șansa ca, la 14 ani, să-l întîlnească, la Liceul Bălcescu, pe prof. Dumitru Olteanu, cel care-l orientează spre suliță, probă pe care, deși adolescentul o va iubi cu patimă și o va servi cu devotiune (49,08 m și 56,40 m la 14 și 15 ani, cu suliță de 0,600 kg ; 62,74 m și 63,04 m la 16 și respectiv 17 ani, cu suliță de 0,800 kg, rezultate ce reprezintă și două locuri I în campionatul liceelor cu program de educație fizică din anul 1966—67) o va trăda mai tîrziu, tocmai în momentele lui de cumpănă, în diferite concursuri de decatlon.

Un accident la cot, survenit la sfîrșitul lui '67, îl obligă la o pregătire multilaterală (alergări, garduri, prăjină), deși obiectivul nu era nicidecum decatlonul. „Dar să încercăm !" — și-a zis liceanul în primăvara lui '68, angajîndu-se în concursul național al juniorilor. Surpriză ! Locul I cu 6 173 p. Încă o încercare reușită, în toamnă, în campionatul de juniori — 6 573 p și un tricou de campion — și convertirea la decatlon e totală. Urmează tentativa la 7 000 p, redută pe care Bogdan o cucerește, în primăvara viitoare, cu 2 luni înaintea bacalaureatului (7 093 p). Salturile următoare sînt de... cangur : 7 421 în '70 și cele 2 recorduri care l-au adus pe studentul clujean (anul III la Facultatea de educație fizică a Institutului pedagogic) în plină actualitate.

— Pe cînd 8 000 p ?

— Curînd, deși este un lucru enorm de greu. De la 7 400 în sus, punctele pot avea acoperire în aur. Efortul este uneori supraomenesc — apreciază elevul antrenorului Olteanu. Pentru a-l simți mai puțin și a acumula mai mult și mai repede, trebuie să fii mai consistent ajutat. Cum ? Cu unele îmbunătățiri pe „Babeș", cu mai multe confruntări internaționale...

— Apropo ! Pe „Babeș" lucrează trupa cea mai bogată și mai valoroasă de decatloniști. Confirmarea : ocuparea tuturor locurilor pe podiumul ultimei ediții a naționalelor. Care sînt raporturile dintre ei, știut fiind faptul că, deși toți sînt sportivi la „U", fiecare compune — cu antrenorul său — un cuplu aparte ?

— Deși fiecare are scopul său și luptă să se depășească unul pe celălalt, relațiile sînt cordiale, iar atmosfera una care impulsionează și-ți dă siguranță. De altfel, din acest impuls reciproc, declanșat de cuplul Curt Socol — dr. Arnăut, s-a născut trupa de care vorbiți și care va genera, sigur, o școală clujeană de decatlon.

— Cînd detronezi un campion — mai ales cînd acela îți este și coleg de club — te lăsești satisfacția victoriei asupra lui, sau realizarea ta plenară ?

— Deși l-am depășit pe Curt, nu mă simt, nicidecum, deasupra lui. De altfel, Socol, cu victoriile și înfrîngerile sale, cu răbdarea, stoicismul și munca titanică de care e capabil, reprezintă un simbol pe care nu-l poți depăși ci, cel mult, atinge. Un simbol spre care tind și eu deși, acum, am 39 de puncte peste suprema lui victorie !

Nușa DEMIAN

DE CE MÎNA DREAPTĂ ȘI NU STÎNGA ?

V-ați întrebat vreodată de ce marea majoritate a oamenilor prezintă o mai mare îndemînare la mîna dreaptă ? Și, prin urmare, de ce discul, sulița sînt aruncate cu mîna dreaptă ? De ce cu degetul arătător drept se apasă pe trăgaciul armelor de tir ? De ce floreta, racheta, paleta se țin cu mîna dreaptă ? De ce și cronicarii sportivi scriu cu mîna dreaptă, și nu cu stînga ? Și, în fine, de ce doi oameni cînd se întîlnesc își string mîna dreaptă și nu stînga în semn de respect reciproc ?

Pentru a da un răspuns plauzibil, trebuie să recurgem la **antropogeneză**, să urmărim evoluția omului, plecînd de la **pithecanthropus erectus.**

Acest om — maimuță ridicată pe picioare — ca și descendenții săi mai evoluați, a observat că în partea stîngă a pieptului se află „ceva" care, o dată împuns cu cine știe ce obiect ascuțit, făcea să înceteze viața. Și atunci, pentru a proteja acel „ceva", care nu era decît **inima**, organul central pulsatil al aparatului circulator, a recurs la mîna stîngă, iar pe cea dreaptă, înarmată, o folosea în luptă cu adversarii de tot felul. Așa că mîna dreaptă a devenit organul esențial al prehensiunii, iar cea stîngă organul de ocrotire a părții vulnerabile.

Cu timpul, pentru o mai bună ocrotire a inimii, omul va inventa **scutul** pe care, firește, îl va ține tot cu mîna stîngă.

Pe cale ereditară, prioritatea acordată **conștient** mîinii drepte s-a transmis la descendenți, la care va deveni un **act reflex înnăscut**, cu sediul într-un centru nervos situat în emisfera cerebrală stîngă. De ce nu în emisfera dreaptă ? Deoarece se știe că toate funcțiunile dintr-o parte a corpului sînt guvernate de emisfera cerebrală din partea opusă, încrucișarea căilor nervoase avînd loc la nivelul decusației din piramidele bulbului rahidian.

Acest sistem de localizare a produs chiar și un decalaj în dezvoltarea celor două emisfere cerebrale, emisfera stîngă avînd un ușor avans față de congenera din partea dreptă.

Printr-un capriciu al naturii, centrul nervos al îndemînării mîinii drepte, la unii indivizi, se poate muta în emisfera dreaptă și drept consecință ei devin **stîngaci.**

În asemenea cazuri, cîte o dată ereditare, nu se recomandă ca stîngacii să fie obligați ca, printr-o reeducare, să folosească mîna din partea dreaptă, indiferent în ce acțiune. Se creează multe dificultăți și niciodată mîna dreaptă la un stîngaci nu va da randamentul dorit.

prof. dr. CONSTANTIN SIMIONESCU

PE ȘANTIERUL CREAȚIEI PUBLICISTICE

ANTRENORUL FEDERAL DE RUGBY ALEXANDRU TEOFILOVICI, LA STARTUL CELEI DE A 5-a LUCRĂRI EDITORIALE

Cel puțin trei ore pe zi din activitatea antrenorului federal de rugby, profesorul de educație fizică **Alexandru Teofilovici**, sînt dedicate studiului. Fostul jucător internațional, care și-a adus un prețios aport la succesele rugbyului românesc din perioada anilor 1954—1962 manifestă predilecție pentru cercetare, pentru completarea continuă a cunoștințelor sale. Este o preocupare care datează încă din anii activității sale de sportiv.

Din Anglia, în 1955, după primul turneu al selecționatei București peste canalul Mînecii, Alexandru Teofilovici s-a întors cu peste 20 de lucrări din domeniul rugbyului. Din Franța, în anii următori, a adus alte zeci și zeci de cărți. Le-a tradus singur, cu o migală și o perseverență care îi sînt caracteristice. Multe din cele citite și studiate le-a pus în practică, ca sportiv, apoi ca antrenor de club, la Constructorul București, după aceea ca antrenor federal.

Ceva mai mult, în ultimii ani **prof. Teofilovici** s-a dedicat și scrisului. Singur, sau în colaborare cu profesorii **Nicolae Pădureanu** și **Viorel Cîrligelu**, antrenorul federal de rugby a dat la iveală nu mai puțin de patru lucrări, de tehnică (**„Rugby la copii și juniori", „Antrenament, exerciții, jocuri"**), de orientare tactică (**„Rugby-ghidul antrenorilor și jucătorilor"**), de documentare (**„Anuarul Federației române de rugby"**).

Pentru cine știe cît de drămuit este timpul unui antrenor federal, o asemenea activitate publicistică apare ca un fapt puțin obișnuit. Este și motivul pentru care am ținut să-l relevăm.

— Ce alte lucrări aveți pe... șantierul creației ? — l-am întrebat pe prof. Teofilovici.

— Intenționez să abordez nu numai probleme pur tehnice, ci și de beletristică sportivă...

— De pildă ?

— Mă gîndesc să readuc în actualitate figurile unor rugbyști iluștri, ale unor oameni care s-au realizat în societatea noastră nu numai ca sportivi, ci și ca cetățeni.

— Poate că ne spuneți cîteva nume...

— Dintr-o asemenea lucrare nu vor lipsi prof. univ. Ascanio Damian, inginerii Vasile Mladin și Viorel Moraru și mulți alții. Doresc — și sper să reușesc — să demonstrez că rugbyul a creat mulți oameni de nădejde !

T. BRĂDEȚEANU

ARIPI NEVĂZUTE...

Săritura cu care Dick Fossbury a devenit campion olimpic, în Mexic este un film pe care azi îl derulăm în memorie de nesfîrșite ori, spre a-i găsi secretul frumuseții. Nu-l vom afla însă și nu ne rămîne decît să privim iar și iar filmul acestui zbor ciudat, cu mereu alți actori care bat la porțile performanței și gloriei sportive. Așa am privit de fiecare dată și săriturile Corneliei Popescu.

De fiecare dată, totul începe cu o alergare înaltă, în arc de cerc, așa cum în cerc aleargă împodobiți festiv caii de rasă în manejul circului. E multă ambiție în pasul acesta înalt care anunță desprinderea. În fața stachetei, înlănțuirea de pași se topește într-un zbor perfect vertical, cu umerii împungînd cerul.

Întors cu spatele la stachetă, săritorul pare a ignora cu totul prezența ei, încîntat de libertatea de a se desprinde de pămînt. Își ferește ochii de străjerul de metal al înălțimii, de parcă s-ar teme că privindu-i lucirea rece, i-ar pieri puterile. Arcuindu-și mijlocul, trece plutind peste bara de metal, cu umerii înainte, cu o destindere a genunchiului ca o bătaie de aripi în final.

Tehnica „Fossbury", a plonjonului dorsal, e îmbinare ciudată de traiectorii perfecte și îndrăzneală acrobatică. Cît de bine a învățat-o Cornelia noastră au arătat atît cifra recordului personal cît și aplauzele spectatorilor fascinați de zborul ei.

S. STANESCU

«FOTBALULUI, dacă nu-i dai totul, nu-ți dă nimic»

Un crez pe care Mircea David îl transmite tinerilor jucători

— Mi-ai promis o dată că vom sta de vorbă, mai ții minte ?

— Știu. Cînd ne-am întîlnit cu Sfera și Albu la redacția „Sportul"...

— Atunci, ai vorbit mai mult de ei ! Acum, aș vrea să-mi vorbești și despre dumneata. Se poate ?

— Cu mare plăcere. Te aștept după amiază la cinci ; e bine ?

...Inginerul Mircea David închide „clasoarele" colecției sale filatelice și surîde :

— M-ai prins asupra... faptului. În fiecare zi, îmi fac timp și pentru timbrele mele. Am cîteva „exemplare" foarte rare...

Mi le arată plin de bunăvoință și-apoi se cuibărește pe canapea, calm, în așteptarea „tirului" de întrebări.

— Să începem cu... începutul.

— Iubeam fotbalul, din copilărie, dar eram prea slăbuț ca să mă gîndesc la el serios. Din fericire, a apărut cineva în viața mea, un băiat mai mare ca mine. Se numea Baratki, și de la el am învățat să fac gimnastică și să beau lapte. Asta se-ntîmpla în liceu. Devenisem portarul echipei „Emanuil Gojdu", din Oradea... Țin minte că am făcut o partidă foarte bună cu „Comerțul", unde jucau fotbaliști de la C.A.O. Eram în clasa a VII-a și plecasem apoi să-mi petrec vacanța la Tg. Ocna. Dar, după două zile, mă trezesc cu o telegramă : „Vino urgent, Oradea". Portarul C.A.O.-ului, marele Czinczer, își fracturase mîna, astfel că la 17 ani, datorită acestui accident, intram val-vîrtej în prima echipă a Oradiei cu atacul celebru care făcea țăndări toate apărările : Glanzman, Covaci, Ronai, Bodola, Cociș. „Ce-o să facem cu puștiul ăsta-n poartă ?, a glumit Ronai. O să se sperie și-o să lase golurile să intre..." „Nu-i nimic, a răspuns „Duduș" Bodola, avem noi grijă la înaintare și marcăm mai multe goluri decît primește el..."

— Îți amintești de primul meci la C.A.O. ?

— Am jucat cu Juventus la București. „Roș-albaștrii" aveau atunci în formație pe Melchior, Dobo, Vogl. Cînd m-a văzut „nea Luchide" în gară, cu șapca de licean, a glumit : „Ce-ați venit cu mucosul ăsta ?" Antrenorul Remeny a zîmbit și el într-un fel ciudat : „Ei, ai să vezi că într-o zi o să ai nevoie de el la națională". A avut gura aurită, Remeny...

— Care crezi că e partida vieții dumitale ?

— Toți spun că la Roma a fost „meciul meu". Eu cred însă că am făcut o treabă și mai bună la Belgrad, cînd **naționala noastră**, cu o echipă nouă, a învins totuși, cu 2—1. Atunci, apărarea a dus tot greul. Tîrnanici și Petrovici au pus toate „tunurile" pe poarta noastră, dar n-au reușit să ne smulgă victoria. Am apărat atunci cît pentru cinci meciuri. Memorabilă e pentru mine și partida a treia din cele patru finale de cupă cu Rapid, jucată pe Giulești. Atunci ziarele au scris : „Rapid—David : 2—2 !"

— În ce crezi că stă „secretul" unui portar de clasă ?

— Trebuie, în primul rînd, să aibă intuiția jocului. Detenta, plonjoanele, „priza", se învață la grupa cu nisip, dar cu intuiția ori te naști, ori nu. Eu luam parte la joc tot timpul ! Mă aventuram și în careu, uneori, dar nu din hazard, ci din calcul. Pavlovici, marele meu rival, a fost mai sobru, mai reținut. Pentru el, alarma începea atunci cînd mingea era semnalată în careul său. Eu mă „alertam" mai devreme, în momentul cînd se dezlănțuia atacul, chiar de la centrul terenului. Atunci începeam să iau măsuri. Uneori, ieșeam pînă-n marginea careului mare și degajam cu piciorul, ca un veritabil fundaș.

— Erai categoric ca un portar mîndru și ambițios...

— E adevărat ! Mă consumam enorm pentru fiecare gol primit. Am suferit — nu exagerez — 21 de fracturi, începînd cu degetele și terminînd cu brațele... Și toate astea numai pentru că voiam cu orice preț să împiedic golul ! În orice condiții ! Odată, la un meci Venus—Juventus, CÎND CONDUCEAM CU 5—0 și deci victoria nu mai putea fi pusă în cumpănă, m-am aruncat în picioarele lui Naciu, care „scăpase" pe contraatac. N-a mai putut să mă evite și m-a accidentat. Am stat un an pe tușă și toate astea numai pentru că NU VOIAM SĂ PRIMESC GOL !

Mircea David privește cu nostalgie o fotografie mai veche : „Il Dio zboară cu balonul spre cer..." Apoi, murmură, visător :

— Ei, ce departe-i tinerețea... Cîte succese, dar și cîte renunțări... După ce sfîrșeam antrenamentul și ieșeam din „iadul de zgură" din Splai, făceam un duș îndelungat, apoi, ocrotit de negura nopții, luam drumul casei. Mă aștepta sticla de lapte, obligatorie, și la zece eram în pat... **(n. r. : ne permitem să intervenim, în paranteză : și era vorba de junele-prim al fotbalului nostru din acei ani, la care visau toate fetele).** Ar fi crezut cineva ? Nimeni... Nimeni decît cei ce știu adevărul adevărat !... Căci fotbalul, dragul meu, are o lege severă : dacă nu-i dai totul, nu-ți dă nimic !...

George MIHALACHE

„AM FOST CÎNDVA GOLGETER!“

Nu la meciul U.T.A. — Jiul nu l-am mai văzut pe doctorul Ciosescu ocupîndu-şi locul preferat, acolo, în tribuna stadionului arădean, puţin mai în dreapta lojei ziariştilor, aşa cum îl văzusem ori de cîte ori asistasem la un meci al textiliştilor, fie că adversarul se numea C.F.R. Cluj sau Feijenoord. Silueta sa de pivot de baschet nu trecea neobservată. De mult voiam să-l provoc la un interviu. Mi se spusese că este un medic ginecolog respectat de întreg oraşul, că are doi copii şi că a cam uitat de fotbal.

— Oare chiar aşa este, doctore Ciosescu ? Dumneata care ai făcut epocă în fotbalul nostru, ai uitat sportul care te-a făcut celebru ? Dumneata care ai marcat şase goluri într-o repriză şi ai devenit dintr-o dată golgeter ?

Întrebarea i-am adresat-o imediat ce l-am întîlnit — absolut întîmplător — în holul hotelului „Astoria“. L-a descumpănit puţin, dar imediat şi-a regăsit „suflul“ :

— Într-un fel, da. Cam la 27—28 de ani am renunţat la fotbal. Şi nu pentru că n-aş mai fi vrut să joc, ci mai mult din cauza... confraţilor dumitale, a ziariştilor. Nu ştiu ce voiau de la mine : marcam goluri în aproape fiecare meci, eram tunarul nr. 1 al campionatului şi totuşi cele mai defavorabile cronici eu le aveam ! Eram tot timpul luat la ochi, încît uneori nu-mi venea să mai ies din casă. Tata, cel puţin, era amărît de tot. Terminasem medicina, eram doctor, m-am gîndit că ar fi bine să mă dedic profesiei. Şi aşa am şi făcut. La vreo doi ani după aceea m-au curtat Vagonul şi C.F.R. Arad, dar mă simţeam bine în halatul alb. Şi am renunţat a doua oară...

— Iertaţi-mă, cîţi ani aveţi ?

— În aprilie voi împlini 36. Sînt chiar mai tînăr decît Lereter, fostul meu coleg de echipă.

— Dar cu cele şase goluri cum a fost ? Generaţiile de azi nu prea cunosc isprava dumitale.

— Cum să fie ? La pauză (jucam la Timişoara, cu Dinamo Braşov) scorul era de-abia 1—0. În final : 8—0 pentru noi. În fruntea clasamentului golgeterilor se războiau — cu cîte 17 goluri marcate — Dinulescu, coechipier cu mine, Drăgan de la Petrolul Ploieşti şi Ozon de la Progresul. Eu deparţe în urma lor, cu numai 12 reuşite. După pauză totul mi-a mers din plin : am tras şase suturi pe poartă, şase goluri ! Am sărit pe locul I în clasament. E mult de cînd s-au petrecut aceste fapte, dar data o ţin minte şi acum : 30 noiembrie 1935. Campionatul se juca primăvara—toamna.

— Într-adevăr, în perioada aceea eraţi spaima portarilor. Cum explicaţi uşurinţa de a marca goluri ?

— Nu ştiu. Nu pot da un răspuns docţ, ştiinţific ! Întotdeauna am considerat fotbalul un joc foarte uşor, o joacă. Şi nu făceam altceva decît să mă joc. Nu-mi creeam false probleme. Nu pot spune că n-aveam trac înaintea meciurilor. Îmi pare însă rău — sar de la una la alta — că nu l-am ascultat pe prof. Iovănescu, cunoscutul antrenor timişorean de atletism, care, atunci cînd eram în plină formă, mi-a spus că e bine să fac nişte sporturi complementare pentru a cîştiga în viteză în suplete. Pe la 26—27 de ani am început să simt că am făcut rău neascultînd povaţa sa. Dacă făceam acele sporturi complementare, poate mai jucam. Dar să revin la ceea ce m-aţi întrebat iniţial. Să ştiţi că nu e uşor să marchezi un gol. Eram însă captivat de perspectiva golului. Aveam anumite stări interne — intuiţie, dacă vreţi — care-mi spuneau, cu 3—4 „mutări“ înainte, cum va evolua faza, o anticipam şi întotdeauna mă găseam în poziţia cea mai bună pentru a marca. Uneori nimic nu spunea că faza va avea o anumită desfăşurare. De pildă, într-un meci jucat cu C.C.A., la Timişoara, un meci în care în echipa noastră debuta Filip — vi-l mai amintiţi ? — Apolzan l-a atacat. Eu mă aflam pe linia de 16 m. În timp ce ei îşi disputau balonul, am înaintat pînă la careul mic. Nu mă întrebaţi de ce, nici eu nu ştiu. Ei bine, din duelul lor, mingea ajunge exact la mine. Gol !

Convorbire cu dr. CIOSESCU

— În compania cărui antrenor v-aţi simţit cel mai bine ?

— Cu Eugen Mladin. Şi acum îi port, după atîţia şi atîţia ani, respect şi prietenie. A fost antrenorul care a văzut în mine... ceea ce eram. Nici mai mult, nici mai puţin. A organizat de aşa manieră jocul echipei şi în special al înaintării ca să dea maximum de randament. Şi a reuşit. Jucam pe vremea lui un fel de 1—4—2—4 de azi. Şi mergea de minune. Nimeni nu a descoperit tactica noastră. Cît timp a stat la noi, ne-a captat. Am avut încredere, convingere în vorbele şi faptele lui. Aveam în el exact ceea ce se înţelege prin încredere oarbă. De altfel, eram sub îndrumările lui cînd m-am lansat ca jucător. Din păcate, un aceleaşi lucruri le-au văzut în mine antrenorii echipelor naţionale. N-am jucat decît la „B“ de cîteva ori.

— Vă mai întîlniţi cu vechii coechipieri de la Ştiinţa Timişoara ?

— Desigur. Chiar acum trei ani ne-am revăzut la Timişoara, am jucat un meci nou, generaţia '38 cu cei de la '48. Am marcat şi două goluri. Ne-am aşezat pe teren ca în vremea lui Mladin. Sînt plăcute aceste revederi. Mai povestim ! Era frumos fotbalul atunci. Lume multă de nu mai avea loc în stadioane. Doar Mazăre nu mai este printre noi...

— Ce profesii au foştii dumitale colegi ?

— În afara lui Romus şi a lui Brînzei, care sînt profesori, şi a mea — medic, toţi ceilalţi sînt ingineri.

— Cu fotbalul nu mai are nici unul legătură ?

— Florescu a fost un timp „secund“ la Farul, Dinulescu şi Boroş, după cum ştiţi, sînt arbitri, iar Lereter, jucător, încă, aici, la U.T.A. Restul...

— Nu credeţi că acesta este şi un motiv al dispariţiei fotbalului timişorean de pe firmamentul soccerului românesc ? Şi din celelalte mari echipe ale Timişoarei, mă refer la Chinezul şi Ripensia foarte puţini au fost cei ce s-au remarcat în oraşul lor ca antrenori.

— Nu ştiu. S-ar putea să fie şi asta una din cauze. Impresia mea certă este că la Timişoara nu mai sînt valori fotbalistice ca atunci cînd jucam eu. Am văzut astă-toamnă meciul „Poli“ — Crişul. Am fost deceptionat de festa mea echipă. Cred că la Timişoara este un nod de probleme. Cine-l va descurca, nu ştiu.

— De cîte ori aţi fost golgeter al campionatului ?

— De două ori. În 1935 şi în 1957—1958. Prima dată cu 18 goluri, a doua oară cu 21. Cînd am cucerit primul titlu am jucat doar două meciuri în tur. Dar am mai fost şi golgeter în „B“, cînd jucam la Farul, cu 24 de goluri.

— Aţi debutat sub culorile U.T.A.-ei...

— Da, sînt arădean, la U.T.A. am învăţat fotbalul. Aici am jucat, pe cînd aveam 14 ani, alături de Petschovschi, Marki, Vass, Farmati, Adalbert Covaci, în marea echipă a textiliştilor. Zic „marea echipă a textiliştilor“, dar ştiu cu care a fost cea mai mare, cea de acum 30 şi mai bine de ani, cînd marca 129 de goluri într-un campionat, sau cea de azi care a eliminat pe Feijenoord? În fotbal, totul este relativ. Depinde din ce unghi îl priveşti, cărei generaţii îi aparţii...

V. DINU

TENIS

„Cupa Institutului de Construcţii“

ION SANTEI (C.S.U. Construcţii) DE TREI ORI VICTORIOS

Ieri, în parcul Progresul, au luat sfîrşit ultimele partide din cadrul celei de a V-a ediţii internaţionale de tenis dotată cu „Cupa Institutului de Construcţii“. Iată rezultatele din semifinale : SIMPLU BĂRBAŢI : Santei (CSU) — Rusu (CSU) 6—2, 6—3; Suto (CSU) — Navroschi (CSU) 6—2, 3—6, 6—1. SIMPLU FEMEI : Vera Rado (Politehnica Cluj) — Agneta Kun (CSU) 6—4, 7—5 (!!); Valeria Balaş (Steaua) — Elena Trifu (Steaua) 6—3, 6—4.

În finală, la dublu mixt : Kun, Santei (CSU) — Trifu (Steaua), Garfield (SUA) 6—1, 9—7; FINALA SIMPLU FEMEI : Valeria Balaş (Steaua) — Vera Rado (Politehnica Cluj) 6—4, 6—0 ; FINALA SIMPLU BĂRBAŢI : Ion Santei a învins pe colegul său de club Alexandru Suto (CSU) cu scorul de 6—4, 6—3.

FINALA DE DUBLU BĂRBAŢI: Santei, Boaghe (CSU) — Boldor, Komoroczi (Politehnica Cluj) 6—4, 6—1.

Este lăudabilă performanţa studentului Ion Santei, care a cîştigat trei titluri la actuala ediţie. La sfîrşitul întrecerilor, din partea Institutului de Construcţii, prof. Ştefan Georgescu a înmînat cîştigătorilor premii.

Text şi foto : **Theo MACARSCHI**

VALERIA BADAŞ (Steaua)

ION SANTEI (C.S.U.)

călărie

Campionatul naţional

DUMITRU VELEA (STEAUA) — PERFORMERUL REUNIUNII DE SÎMBĂTĂ

CRAIOVA, 31 (prin telefon, de la corespondentul nostru). — Pe hipodromul din parcul Poporului au continuat sîmbătă întrecerile etapei a doua a campionatului republican de călărie. Proba nr. 2 internaţională, cu parcurs american, a fost dominată de stelistul Dumitru Velea. **Clasamentul :** 1. Dumitru Velea (Steaua) cu Viorica 34 p, 2. Dumitru Velea cu Vinovat 33 p, 3. Herold Müller (C.S.M. Sibiu) cu Ring 33 p.

În celelalte probe ale zilei s-au înregistrat următoarele rezultate : **dresaj juniori** — 1. Sorin Bădulescu (Petrolul Ploieşti) cu Rubin 328 p, 2. Ion Voicu (A.S. Mondial Lugoj) cu Diadema 313 p, 3. Alexandru Micu (Petrolul Ploieşti) cu Jambon 302 p ; **proba internaţională nr. 3, normală** (1.30 m), după baraj (concurs internaţional şi campionat republican) — 1. Andrei Glutz (R.S. Cehoslovacă) cu Ormon 0 p.p. 38,8, 2. Simion Marian (Dinamo Bucureşti) cu Gama 0 p.p. 39.1. 3. dr. Juray Hanulay (R. S. Cehoslovacă) cu Caravela 0 p.p. 39,5.

Reuniunea a cuprins şi o probă feminină de campionat cîştigată, după baraj, de Ildiko Ujfalvi (A.S.A. Cluj) cu Oglinda cu 0 p.p. 41,3.

Întrecerile continuă.

Mircea POPESCU

NATAŢIE

REZULTATE DE BUNĂ VALOARE ÎN CAMPIONATUL COPIILOR

Întrecerile campionatelor naţionale pentru copii se bucură de un frumos succes, majoritatea primilor clasaţi realizînd cifre de bună valoare, noi recorduri naţionale sau recorduri personale.

REZULTATE TEHNICE. Copii Categ. A — 100 m delfin (f): EUGENIA CRISTESCU (Din.) 1:15,4 (r.p.), Ioana Sporea (Şc. Sp. Reş.) 1:16,8 (r.p.), Domnica Dumitru (Prah.) 1:21,7; 100 m delfin (b): T. FURTUNESCU (St.) 1:11,1. A. Ursu (Şc. Sp. 2) 1:12,3, A. Popovici (Petr.) 1:12,3; 4x200 m liber (b): SC. SP. REŞIŢA **9:49,9-record**, Şc. Sp. 2 9:53,3, Petrolul 9:58,0; 200 m liber (b): AD. HORVAT (Şc. Sp. 1) 2:17,8 (r.p.), N. Butoi (Petr.) 2:20,7 (r.p.) D. Roth (Şc. Sp. Sib.) 2:22,0; 200 m liber (f): SILVIA IVESCU (Din.) 2:29,4 (r.p.), Maia Sardi (C.S.M. Cluj) 2:31,6 (r.p.), Elena Ivescu (Din.) 2:31,6 (r.p.), Julieta Mirosu (Şc. Sp. Reş.) 2:32,4; 200 m bras (b): D. ALDEA (Petr.) 2:51,4 (r.p.), S. Cernat (Din.) 2:52,0 (r.p.), C. Constantinescu (Petr.) 2:56,3 (r.p.); 200 m bras (f): ADELINA HIDOŞ (Din.) 3:02,6 (r.p.) Domnica Dumitru (Prah.) 3:04,5, Liliana Bancu (C.S.S.) 3:13,6; 400 m mixt (b): A. BARANI (Şc. Sp. Reş.) 5:34,5 (r.p.), Z. Zvolenski (Şc. Sp. 2) 5:35,7 (r.p.), E. Tschiltsche (Şc. Sp. 1) 5:53,6: 400 m mixt (f): EUGENIA CRISTESCU (Din.) 5:48,8 (r.p.), Dana Pop (Din.) 6:00,7, Elena Ivescu (Din.) 6:04.2.

Copii Categ. B — 200 m mixt (b): H. LUCACIU (Şc. Sp. Sib.) 2:51,9, Şt. Mitu (Dun.) 2:53,8, M. Mandache (Petr.) 2:57,0; 100 m delfin (b): H. LUCACIU (Şc. Sp. Sib.) 1:15,4 (r.p.), Şt. Mitu (Dun.) 1:17,0 (r.p.), A. Birini (Criş.) 1:24,4; 100 m delfin (f): MINOLA VASILIADE (Rap.) 1:19,3, Cătălina Pănulescu (Petr.) 1:21,2, Carmen Călin (Petr.) 1:31,5; 4x200 m liber (b): SC. SP. 2 10:32,7-record, Crişul 11:01,2, Petrolul 11:11,4; 400 m liber (b): I. SVETZ (Şc. Sp. 2) **5:02,5-record**, A. Noapteş (Şc. Sp. 2) 5:23,6, D. Costreş (Criş.) 5:36,2; 400 m liber (f): CĂTĂLINA PĂNULESCU (Petr.) 5:25,5 (r.p.), Ildiko Horvath (Criş.) 5:35,6 (r.p.), Daniela Juster (C.S.S.) 5:51,9; 200 m bras (b): M. SIMION (Rap.) 3:06,9 (r.p.), M. Oncescu (Şc. Sp. 2) 3:07,3, M. Secuianu (Prah.) 3:10,2; 200 m bras (f): MARINA CRISTEA (St.) 3:09,0 (r.p.), Ana Georgiu (Şc. Sp. Reş.) 3:11.7 (r.p.), Ioana Adrian (Din.) 3:13,9 (r.p.). Întrecerile se încheie astăzi: serii de la ora 10, finale de la ora 17. (a.v.)

Gong

● Echipa de box a clubului Metalul Bucureşti, întărită cu reprezentanţii clubului Steaua, Ion Chivăr şi Dumitru Zelinca, a întreprins un turneu în R.D. Germană, susţinînd două partide cu echipa S.C. Traktor din Schwerin, întărită la rîndul ei cu Blum şi Diecke de la S.C. Dynamo Berlin. În ambele întîlniri, bucureştenii au fost învinşi (8—14 şi 8—12), dar comportarea lor în ring a fost bună, distingîndu-se : steliştii (Chivăr a boxat pentru prima oară la categoria semigrea), Ivanciu (2 victorii), Popa, Prodan, Croitoru (o adevărată speranţă a categoriei mijlocii) şi Tudor Nicolae, care a făcut faţă asaltului reputatului Tiepold. Returul acestor meciuri va avea loc în cursul lunii iunie 1972.

● Înainte de încheierea taberei de juniori mici, de la Bistriţa, pugiliştii selecţionaţi au susţinut meciuri de verificare la care au participat şi cîţiva boxeri localnici şi clujeni. Iată rezultatele în ordinea categoriilor : **R. Turicea** (Dacia Bistriţa) m.n. **P. Dragu** (Electroputere), **I. Dumitrescu** (Constructorul Buc.) b.p. **P. Cosma** (C.S.M. Cluj), **M. Armeanu** (Dacia Bistriţa) b.p. **V. Soroceanu** (Nicolina Iaşi), **V. Sîrbu** (Met. Bocşa) b.p. **N. Dincă** (Semănătoarea), **M. Nagy** (C.S.M Cluj) m.n. **V. Boşoroagă** (Portul Constanţa), **Sali Husein** (Energia Constanţa) b.p. **P. Gabor** (Ceahlăul P. Neamţ), **A. Zagreanu** (Dacia Bistriţa) b.p. **M. Roman** (A.S.A. Tg. Mureş), **V. Terpovici** (Voinţa Piteşti) m.n. **V. Alucăi** (Voinţa Iaşi), **M. Simon** (Dinamo) b. ab. 2. **M. Ştefaniuc** (C.S.M. Cluj), **Gh. Matache** (Ceahlăul P. Neamţ) b. ab. 1. **L. Mageru** (C.S.M. Cluj).

I. TOMA corespondent

● Comitetul naţional elveţian pentru sportul de performanţă a hotărît să includă în rîndul cadrelor sportului de elită pe cei trei pugilişti participanţi la campionatele europene de la Madrid : **Schällebaum, Gschwind** şi **Hassler** (ultimul învins de Győrffi). Organizaţia respectivă condiţionează acordarea acestei distincţii cu angajamentul boxerilor de a nu trece la profesionism pînă la J.O. de la München.

● La turneul internaţional de la Berlin, organizat de federaţia din R.D.G. în colaborare cu „Turn und Sport Club Berlin“, au fost invitaţi să participe pugilişti din 15 ţări. Printre boxerii ce se vor alinia, la 6 octombrie, la startul acestor întreceri se vor număra şi 8 români.

handbal

GRAFICUL CAMPIONATELOR NAŢIONALE

● Campionatul masculin, divizia A, se va disputa, în ediţia 1971-1972, sistem turnee, numai în sală, după următorul program : 3—5 septembrie 1971 la Cluj, 12—14 septembrie 1971 la Timişoara, 24—26 septembrie 1971 la Galaţi, 8—10 octombrie 1971 la Bucureşti, 13—15 ianuarie 1972 la Iaşi, 23—25 ianuarie 1972 la Ploieşti, 7—9 aprilie 1972 la Galaţi, 20—22 aprilie la Ploieşti, 4—6 mai 1972 la Iaşi.

● Campionatul feminin, divizia A, se va desfăşura la următoarele date : TURUL I, în aer liber : 24—29 august, 2—5 şi 9—12 septembrie 1971, 2—9—16 aprilie 1972 : TURUL II, sistem turnee, în sală : 27—29 septembrie 1971 în Bucureşti, 17—19 ianuarie 1972 la Timişoara, 28—30 ianuarie 1972 la Cluj : TURUL III, în aer liber : 23—30 aprilie, 4—7—14—18 şi 21—28 mai — 4 iunie 1972.

hochei

DINAMO BUCUREŞTI ÎN R.F.G.

Aflată într-un turneu de pregătire în R. F. a Germaniei, formaţia bucureşteană de hochei Dinamo a întîlnit echipa VfL Bad Nauheim din prima ligă a campionatului vest-german. La capătul unui meci spectaculos, jucătorii de la VfL Bad Nauheim au terminat învingători cu scorul de 7—4 (1—0, 4—3, 2—1). Cele patru goluri ale dinamoviştilor au fost înscrise de **Pană** (2), **Moiş** şi **Costea**.

„CORVINUL“ LA 50 DE ANI

Echipa de fotbal a oţelarilor în 1929

(Urmare din pag. 1)

mai bune ca la un adevărat spectacol ! se organizau concursuri de călărie pe măgari, de căţărat pe stîlpi... Se înregistrează în aceastâ perioadă prima partidă internaţională de fotbal (cu o echipă din Ungaria) şi meciurile — devenite tradiţionale — între selecţionatele văii Mureşului şi văii Jiului.

Dar performanţa care şi acum încălzeşte inimile localnicilor s-a petrecut în anii noştri, atunci cînd **Corvinul** (pe atunci Metalul) **Hunedoara**, a reuşit să joace, în anul 1954 şi în ediţia 1960—61 în primul eşalon al ţării. Fotbalul avea deja în acei ani confraţi într-ale performanţei : atletism, volei, alpinism, aeromodelism, popice, lupte, box, şah, rugby, discipline din care unele au rămas „Corvinului“, iar altele au trecut în patrimoniul celeilalte unităţi sportive hunedorene, mai tînăra asociaţie „Constructorul“. Clubul „Corvinul“, însă, poate spune că de la cei aproape 1000 de membri pe care îi număra precursoarea sa de acum o jumătate de secol, a ajuns azi să aibă 5000 de membri şi că, asemenea furnalului, unde munca nu se întrerupe, şi pe terenurile de sport activitatea e permanentă. Fotbaliştii de la **Blumming** şi de la **Direcţia de transporturi**, voleibaliştii de la **Energia**, care au dobîndit trofeele întrecerilor din cadrul clubului, sutele de participanţi la **cupele laminoristului, montorului, cocsorului, oţelarului** sînt cei care azi vor purta la sărbătoarea semicentenarului clubului lor, flacăra nestinsă a permanenţei sportului în rîndul muncitorilor hunedoreni.

Şi nu întîmplător, coloana sportivilor va porni din cadrul combinatului siderurgic şi va defila pe stadionul Corvinul, simbolizînd munca şi sportul pe aceste meleaguri ce stau acum sub semnul tinereţii şi civilizaţiei socialiste.

FOTBAL

A FOST ALCĂTUIT LOTUL NAŢIONAL DE JUNIORI CARE VA PARTICIPA LA „TURNEUL PRIETENIA“

Lotul naţional lărgit de juniori şi-a încheiat stagiul de antrenament efectuat în oraşul Victoria. După 3 săptămîni de pregătire şi meciuri de verificare, antrenorii C. Ardeleanu, V. Zavoda şi N. Gorgorin au selecţionat 17 jucători, care între 6 şi 16 august vor participa, în R. D. Germană, la **„Turneul Prietenia“**. Echipa noastră a fost repartizată în seria a doua, alături de reprezentativele R.P.D. Coreene, Cehoslovaciei, Bulgariei şi R. D. Germane II. Jucătorii selecţionaţi **(Ciurea, Boghean — Anghelini, Blejuşcă, Naghi, Bedea, Enache, Ion Ion, Bora, Dumitriu, Crişan, Sandu, Luchescu, Şumulanschi, Minculescu, Giughici** şi **Szabados)** se vor reuni marţi, 3 august, la Bucureşti, urmînd ca a doua zi — miercuri — să plece în R. D. Germană.

UN ANTRENOR TÎNĂR...

Grupa a opta a „Cupei de vară“ s-a încheiat cu o plăcută surpriză : echipa de categoria C **Victoria Floreşti** a terminat neînvinsă competiţia : 0—0 cu divizionara B Poiana Cîmpina, în deplasare, 3—2 cu U.R.A. Cîmpina, pe terenul adversarilor, şi 1—0 cu Caraimanul Buşteni, acasă. Întrebîndu-l pe antrenorul fotbaliştilor cîştigători ai trofeului, **Gheorghe Gavriloaia** (fost ani de zile jucător la Prahova Ploieşti), cum explică saltul înregistrat de echipa sa, care de pe locul 13 ocupat la finele campionatului în seria respectivă a progresat pînă la situaţia de cîştigătoare în tradiţionala competiţie de vară, el ne-a răspuns :

— Nu s-a petrecut nici o minune, ci pur şi simplu am aplicat o măsură care se impune de regulă la echipele cu plafon de vîrstă ridicată : am promovat 10 tineri. După felul cum s-au comportat în „Cupa de vară“, ei îmi inspiră multă încredere. Cîţiva sînt autentice talente şi în plus au marea calitate de a fi sîrguincioşi la antrenamente. Alexandru Ştefănescu, Ion Istrate, Ştefan Savu, Teodor Selişcan şi Aurel Savu şi-au pus în gînd să devină fotbalişti de nădejde.

— Se pare că în viitorul campionat veţi utiliza o echipă complet remaniată. Unde se află rezervorul dv. de cadre ?

— În propria noastră comună : la şcoala generală şi în secţiile uzinei Victoria Floreşti, unde numeroşi tineri îşi fac ucenicia în diverse meserii. Tinerii dotaţi pentru fotbal primesc primele îndrumări de la mecanicul Gheorghe Ionescu, instructor voluntar, care se ocupă de echipa noastră de juniori.

Am încheiat aici scurtul dialog cu antrenorul **Gheorghe Gavriloaia** şi l-am continuat, cîteva minute mai tîrziu, cu cîţiva tovarăşi din conducerea asociaţiei sportive. De la ceilalţi interlocutori am aflat că pentru sezonul care urmează să înceapă în curînd, s-au cumpărat echipament şi diverse materiale în valoare de 8000 de lei. De asemenea instalaţiile bazei sportive au fost renovate, iar gazonul cosit şi pregătit pentru campionat.

Revitalizarea echipei se datoreşte în mare măsură, precum se recunoaşte aici, energiei şi priceperii tînărului antrenor **Gavriloaia**.

Traian IOANIŢESCU

ÎNCEP PRIMELE VERIFICĂRI

LA ORADEA, CRIŞUL SE MASOARA CU ECHIPA CAMPIOANĂ

Azi, se vor disputa în ţară cîteva meciuri amicale ale unor echipe din divizia A. La Oradea, formaţia locală Crişul — nou promovată pe prima scenă a fotbalului nostru primeşte vizita echipei Dinamo în deschiderea acestei partide vor juca Crişul (tineret) şi Ştiinţa Bacău (div. B).

La Braşov, S. C. Bacău joacă în compania divizionarei B, Progresul Bucureşti.

În drum spre Bucureşti, Rapid face azi o haltă la Cîmpina unde va susţine un meci amical cu Poiana. Partida va fi precedată de întîlnirea Progresul Brăila — Rapid (tineret).

În sfîrşit, la Ploieşti, Petrolul întîlneşte pe Gloria Buzău, echipă care va beneficia în sezonul viitor de aportul fostului internaţional Badea.

LA BUCUREŞTI ŞI CLUJ DOUA PARTIDE AMICALE INTERNAŢIONALE

După cum am mai anunţat, astăzi, pe stadionul Politehnica din Bucureşti are loc o întîlnire internaţională amicală între echipele **Sportul studenţesc** şi **Dunav Ruse**. Partida va începe la ora 17.30.

Marţi 3 august, pe stadionul Municipal din Cluj, echipa Universitatea va întîlni, într-o partidă amicală formaţia Stahl Riesa, clasată în prima jumătate a campionatului diviziei A din R.D.G.

PROGRAMUL

TURULUI CAMPIONATULUI DIVIZIEI C, EDIŢIA 1971/72

SERIA A XII-a

ETAPA I (22 AUGUST)

Politehnica Braşov — Oltul Sf. Gheorghe
Tract. Bv. — Lemnarul Odorh. Seculese
Viitorul Gheorghieni — Colorom Codlea
Carpaţi Covasna — Forest. Tg. Seculese
Minerul M. Ciuc — Minerul Bălan
Unirea Cristurul Secuiesc — Carpaţi Bv.
Torpedo Zărneşti — Metrom Braşov

ETAPA A II-A (29 AUGUST)

Colorom Codlea — Torpedo Zărneşti
Min. Bălan — Politehnica Braşov
Carpaţi Braşov — Minerul M. Ciuc
Metrom Bv. — Unirea Cristurul Secuiesc
Forest. Tg. Seculesc — Tractorul Bv.
Oltul Sf. Gh. — Viitorul Gheorghieni
Lemnarul Odorh. Sec. — Carpaţi Covasna

ETAPA A III-A (12 SEPTEMBRIE)

Tractorul Braşov — Minerul Bălan
Lemnarul Odorh. Seculesc — Carpaţi Bv.
Politehnica Braşov — Colorom Codlea
Torpedo Zărneşti — Oltul Sf. Gheorghe
Minerul M. Ciuc — Metrom Braşov
Carpaţi Covasna — Viitorul Gheorghieni
Unirea Cristurul Sec. — Forest. Tg. Sec.

ETAPA A IV-A (19 SEPTEMBRIE)

Carpaţi Braşov — Metrom Braşov
Viitorul Gheorghieni — Torpedo Zărneşti
Forest. Tg. Sec. — Minerul M. Ciuc
Politehnica Braşov — Tractorul Braşov
Unirea Crist. Seculesc — Carpaţi Covasna
Minerul Bălan — Oltul Sf. Gheorghe
Colorom Codlea — Lemnarul Odorh. Sec.

ETAPA a V-A (26 SEPTEMBRIE)

Lemn. Odorh. Sec. — Unirea Crist. Sec.
Metrom Bv. — Forestierul Tg. Seculesc
Minerul Bălan — Torpedo Zărneşti
Carpaţi Braşov — Carpaţi Covasna
Viitorul Gheorghieni — Poli. Braşov
Minerul M. Ciuc — Colorom Codlea
Oltul Sf. Gh. — Tractorul Braşov

ETAPA A VI-A (3 OCTOMBRIE)

Forestierul Tg. Seculesc — Min. Bălan
Torpedo Zărneşti — Unirea Crist. Sec.
Tractorul Braşov — Viitorul Gheorghieni
Oltul Sf. Gh. — Lemnarul Odorh. Sec.
Colorom Codlea — Carpaţi Braşov
Carpaţi Covasna — Metrom Braşov
Poli. Braşov — Minerul M. Ciuc

ETAPA A VII-A (10 OCTOMBRIE)

Viit. Gheorghieni — Lemn. Odorh. Sec.
Tractorul Braşov — Carpaţi Braşov
Unirea Crist. Sec. — Minerul M. Ciuc
Torpedo Zărneşti — Forestierul Tg. Sec.
Metrom Braşov — Politehnica Braşov
Colorom Codlea — Oltul Sf. Gheorghe
Minerul Bălan — Carpaţi Covasna

ETAPA A VIII-A (17 OCTOMBRIE)

Carpaţi Covasna — Colorom Codlea
Minerul M. Ciuc — Viitorul Gheorghieni
Metrom Braşov — Oltul Sf. Gheorghe
Unirea Cristurul Sec. — Tractorul Bv.
Lemnarul Odorh. Seculesc — Min. Bălan
Forestierul Tg. Seculesc — Poli. Braşov
Carpaţi Braşov — Torpedo Zărneşti

ETAPA A IX-A (24 OCTOMBRIE)

Min. M. Ciuc — Lemnarul Odorh. Sec
Minerul Bălan — Metrom Braşov
Poli. Braşov — Unirea Crist. Seculesc
Oltul Sf. Gheorghe — Carpaţi Braşov
Torpedo Zărneşti — Carpaţi Covasna
Tractorul Braşov — Colorom Codlea
Viit. Gheorghieni — Forestierul Tg. Sec.

ETAPA A X-A (31 OCTOMBRIE)

Oltul Sf. Gh. — Forest. Tg. Seculesc
Carpaţi Covasna — Minerul M. Ciuc
Politehnica Bv. — Carpaţi Braşov
Min. Bălan — Viitorul Gheorghieni
Colorom Codlea — Unirea Cristurul Sec.
Lemn. Odorh. Sec. — Torpedo Zărneşti
Tractorul Braşov — Metrom Braşov

ETAPA A XI-A (7 NOIEMBRIE)

Torpedo Zărneşti — Poli. Braşov
Unirea Crist. Sec. — Viit. Gheorghieni
Minerul M. Ciuc — Tractorul Braşov
Forestierul Tg. Sec. — Colorom Codlea
Carpaţi Braşov — Minerul Bălan
Metrom Bv. — Lemnarul Odorh. Seculesc
Carpaţi Covasna — Oltul Sf. Gheorghe

ETAPA A XII-A (14 NOIEMBRIE)

Forest. Tg. Sec. — Lemn. Odorh. Sec.
Tractorul Braşov — Torpedo Zărneşti
Colorom Codlea — Metrom Braşov
Politehnica Bv. — Carpaţi Covasna
Minerul M. Ciuc — Oltul Sf. Gheorghe
Viitorul Gheorghieni — Carpaţi Braşov
Unirea Cristurul Sec. — Minerul Bălan

ETAPA A XIII-A (21 NOIEMBRIE)

Carpaţi Covasna — Tractorul Braşov
Lemnarul Odorh. Sec. — Politehnica Bv.
Oltul Sf. Gheorghe — Unirea Crist. Sec.
Carpaţi Bv. — Forestierul Tg. Seculesc
Minerul Bălan — Colorom Codlea
Torpedo Zărneşti — Minerul M. Ciuc
Metrom Bv. — Viitorul Gheorghieni

Unde mergem

ATLETISM. Stadionul Tineretului, de la ora 9 : **Finala Tetrationului internaţional al prieteniei.**

La ora 8, în faţa Palatului Telefoanelor : start în cea de-a XI-a ediţie a cursei de marş „Premiul ziarului Munca“.

ÎNOT. Bazinul Dinamo, de la orele 10 şi 17 : **finalele campionatelor naţionale de copii.**

POLO. Strandul Tineretului, de la ora 16 : **meciurile finale ale turneului internaţional „Cupa Prietenia“.**

„CUPA 23 AUGUST“

Pînă la reîntîlnirea cu Iordănescu, Răducanu şi Dumitrache, fetele ne invită la o avanpremieră. Azi pe trei stadioane din Capitală — Giuleşti, Olimpia şi Dinamo — se va da startul în „Cupa 23 August“, prima competiţie de anvergură rezervată echipelor feminine. Cele 8 formaţii participante au fost împărţite, prin tragere la sorţi, în două serii. În prima vor juca echipele **Rapid, F.R.B., Uzina de medicamente** şi **Flacăra roşie**, iar în a doua **Confecţia, F. C. Tricodava, Unirea tricolor** şi **Ţesătorilile reunite**. Se va juca sistem turneu, fiecare cu fiecare, un meci disputîndu-se pe distanţa a două reprize a cîte 30 de minute fiecare. **Cîştigătoarele celor două grupe se vor întîlni duminică 15 august, în finala competiţiei, în deschidere la meciurile (masculine !) din cadrul „Cupei municipiului Bucureşti“.**

Iată programul complet de desfăşurare a meciurilor din cadrul „Cupei 23 August“ :

Duminică, 1 august : stadionul Giuleşti, ora 9 : **Rapid — F.R.B.**; stadionul Olimpia, ora 9 : **Uzina de medicamente — Flacăra roşie** ; stadionul Dinamo, ora 9 : **Confecţia — F. C. Tricodava.**

Joi, 4 august : stadionul Constructorul, ora 17.30 : **Unirea tricolor — Ţesătoriile reunite.**

Duminică, 8 august : stadionul F.R.B., ora 9 : **F.R.B. — Flacăra roşie** şi, în continuare, **F. C. Tricodava — Ţesătoriile reunite** ; stadionul Giuleşti, ora 9: **Rapid — Uzina de medicamente** ; stadionul Dinamo, ora 9 : **Confecţia — Unirea Tricolor.**

Miercuri, 11 august : stadionul Olimpia, ora 17.30 : **Uzina de medicamente — F.R.B.**, stadionul Flacăra roşie, ora 17.30 : **Flacăra roşie — Rapid** ; stadionul Constructorul, ora 16 : **Unirea Tricolor — F. C. Tricodava** şi, în continuare, **Ţesătoriile reunite — Confecţia.**

ALIMENTE PROASPETE CA ÎN PRIMA ZI, BĂUTURI TOTDEAUNA RECI, CU FRIGIDERUL

„FRAM“

ÎN TOATE CĂMINELE

CARACTERISTICI SUPERIOARE :
— LINIE ELEGANTĂ
— GABARIT REDUS
— IZOLAŢIE TERMICĂ MODERNĂ,
BULA DE NIVEL ŞI PICIOARE REGLABILE
PENTRU ORIZONTALITATE PERFECTĂ
CAPACITATE 70 LITRI
CONSUM MIC DE ENERGIE ELECTRICĂ : 1,9 kWh/24 h = 0,57 lei/24 ore
PREŢUL 1.540 lei
SE VINDE ŞI CU PLATA ÎN 10—15 RATE LUNARE

COOP

3 ARGUMENTE

pentru a vă determina să poposiţi la MOTELUL ILIŞEŞTI, situat la 23 km depărtare de Suceava, pe Şos. Suceava — Vatra Dornei

Cadrul natural al pădurilor de brad

Excelente condiţii de masă şi cazare

Tradiţionala ospitalitate moldovenească

DOAR 3 ARGUMENTE

căci pe celelalte le veţi furniza dv. prietenilor la întoarcere

sportul în lume

S-AU ÎNCHEIAT ÎNTRECERILE SPARTACHIADEI DE VARĂ A POPOARELOR U.R.S.S.

● *Ultimii campioni la box, handbal și volei*

● *Bilanțul este strălucit: 18 recorduri mondiale și 19 europene*

MOSCOVA, 31 (Agerpres). — Cea de-a 5-a ediție a Spartachiadei de vară a popoarelor URSS, grandioasă manifestare de masă și de performanță a sportului sovietic, a luat sfîrșit pe stadionul „V. I. Lenin" din Moscova, unde peste 100 000 de spectatori au asistat la festivitatea de închidere și la parada echipelor participante. Timp de două săptămîni, finaliștii actualei ediții a Spartachiadei și-au disputat întîietatea la 24 de discipline sportive, oferind întreceri spectaculoase și de un înalt nivel tehnic, ilustrate de cele 18 noi recorduri mondiale, 19 recorduri europene, 31 recorduri unionale stabilite cu acest prilej.

În cadrul festivității de închidere au fost înmînate premiile Spartachiadei. **Marele premiu al Consiliului de Miniștri al U.R.S.S. a fost atribuit selecționatei R.S.F.S. Ruse, clasată pe primul loc. Locul doi a fost ocupat de echipa orașului Moscova, iar locul trei de formația R.S.S. Ucraineană. Premiul pentru cele mai bune rezultate obținute în colectivele sportive sătești a revenit echipei R.S.S. Estone.**

Premiile pentru cele mai bune rezultate individuale au fost atribuite următorilor sportivi: **Vasili Alekseev, Ludmila Buldakova, Ghenadi Ivancenko, Aleksei Nikancikov, Svetlana Savitskaia, Leonid Osipov, Elena Petușkova, Galina Stepanova, Aleksandr Metreveli, Ibrahim Hasanov.** De asemenea, au fost distinși antrenorii **Boris Șahlin, Givi Ahvlediani, Viktor Kapitonov, Dmitri Korkin.**

La finalele Spartachiadei au asistat 170 de oaspeți de peste hotare, printre care conducători ai organizațiilor sportive din țările socialiste, președintele C.I.O., Avery Brundage, președinți ai unor federații sportive internaționale.

În ultimele două zile ale Spartachiadei, spectatorii au urmărit cu interes desfășurarea finalelor turneului de box. În ordinea celor 11 categorii, titlurile de campioni ai Spartachiadei au fost cucerite de următorii pugiliști: **Anatoli Semenov, David Tarosian, Viktor Orlov, Boris Kuznețov, Oleg Gurov, Suren Kazarian, Anatoli Hohlov, Aleksandr Sipilov, Rifat Riskiev, Nikolai Anfimov și Kamo Saroian.**

Turneul masculin de handbal s-a încheiat cu victoria **reprezentativei orașului Moscova,** urmată de **echipele R.S.S. Ucrainene, R.S.F.S. Ruse și R.S.S. Gruzine.** La feminin, pe primul loc s-a clasat **formația R.S.S. Ucraineană,** secundată de **selecționatele R.S.S. Azerbaidjană și R.S.S. Lituaniană.**

Întrecerea celor mai bune voleibaliste s-a încheiat cu victoria **selecționatei orașului Moscova** (alcătuită din jucătoare de la cluburile **Dinamo, Lokomotiv și ȚSKA),** care a terminat competiția neînvinsă.

CAMPIONATELE MONDIALE DE TIR CU ARCUL

La Knaversmire (Anglia) se desfășoară în prezent întrecerile campionatelor mondiale de tir cu arcul. În proba individuală feminină de la distanța de 70 m, după două manșe, conduce sportiva sovietică Gașpenko cu 1 503 p, urmată de americanca Wilber 1 480 p. În clasamentul pe echipe, pe primul loc se află selecționata Poloniei 4 346 p, secundată de formațiile URSS 4 303 p și S.U.A. 4 292 p.

În proba masculină de la distanța de 90 m, tot după două manșe, primul loc este ocupat de americanul Williams cu 1 503 p, urmat de finlandezul Laasonen 1 462 p.

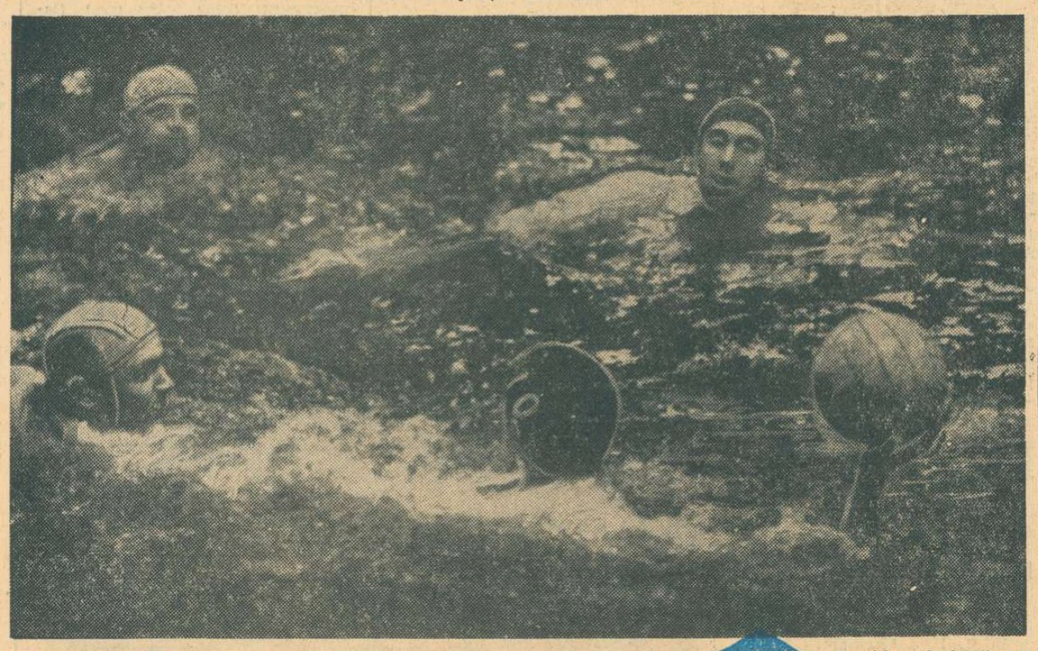

Partida decisivă a turneului de polo din cadrul Spartachiadei a opus selecționatele orașului Moscova și R.S.S. Ucrainene. Prima echipă a cîștigat cu 3—1. În imagine, Scioc, unul dintre cei mai buni jucători ai moscoviților, se află în atac.

TURNEUL INTERNAȚIONAL FEMININ DE VOLEI

(Urmare din pag. 1)

care se află la Constanța de la întoarcerea din Bulgaria (unde a participat la turneul de la Varna), va avea prilejul să-și verifice potențialul într-o companie aleasă, care nu va lăsa dubii în privința valorii sale reale, a acumulărilor din perioadele anterioare de pregătire. După evoluțiile ei la acest turneu, vom putea aprecia șansele pe care le are de a obține calificarea pentru J.O. prin „europenele" programate luna viitoare.

Deocamdată, sînt prezente pe litoral echipele României și Cehoslovaciei. Azi urmează să sosească cele ale U.R.S.S., R.F.G. și România-tineret (din Bulgaria). Formațiile R.P.D. Coreene și Bulgariei au sosit la Constanța sîmbătă seara.

Cele 7 echipe participante au fost împărțite în 2 serii: România, U.R.S.S., Bulgaria și R.F.G. (în prima serie), R.P.D. Coreeană, Cehoslovacia și România — tineret (în seria a II-a). Primele două clasate în serii vor participa la turneul pentru locurile 1—4, iar celelalte la turneul pentru locurile 5—7.

Jocurile vor fi conduse de următorii arbitri: Dușan Prielozni (Cehoslovacia), Rujda Trhuly și Dragisa Manojlovici (Iugoslavia), Rolf Andresen și Arno Hermann (RFG), C. Armășescu și C. Mușat (România).

Citeva dintre cele mai importante jocuri vor fi transmise și de televiziune.

În „Cupa Balaton" la handbal feminin

ROMÂNIA A ÎNVINS OLANDA CU 9-8 (4-3)

În localitatea Veszprém (Ungaria) au debutat vineri întrecerile celei de a 6-a ediții a turneului internațional de handbal feminin, dotat cu „Cupa Balaton". La startul competiției s-au aliniat reprezentantivele **Olandei, Iugoslaviei, R. D. Germane, României, Ungariei,** precum și o selecționată a orașului Veszprém. În prima zi, echipa țării noastre a întîlnit reprezentativa Olandei. Deși jucătoarele olandeze s-au prezentat în mare progres față de întîlnirile anterioare, handbalistele românce au avut în permanență inițiativa și, practicînd un joc în viteză, au obținut victoria cu 9—8 (4—3). În cel de-al doilea joc al zilei, Iugoslavia a dispus de Selecționata orașului Veszprém cu 18—8 (8—1). Turneul continuă cu următoarele jocuri: Olanda — Ungaria și R. D. Germană — Iugoslavia, care se vor disputa în orașul Keszthely.

BALCANIADA DE VOLEI

Junioarele României pe locul doi

LUKOVIT, 31 (prin telefon). Încheiat vineri seara tîrziu meciul dintre echipele feminine de junioare ale României și Iugoslaviei nu ne-a permis o descriere detaliată a întîlnirii. De aceea vom începe relatarea de azi oferind cîteva amănunte de la această partidă, cu care echipa noastră a încheiat Balcaniada. Tinerele voleibaliste românce s-au comportat de data aceasta mai aproape de valoarea reală, terminînd victorioase în mai puțin de o oră. Întîlnirea a fost echilibrată doar în primul set, cînd adversarele junioarelor noastre au luptat cu ardoare, menținînd o bună parte din timp scorul egal și chiar conducînd, la un moment dat, cu 11—9. Sfîrșitul acestui set, precum și celelalte două au scos însă în evidență superioritatea netă a echipei României, care, deși s-a angrenat uneori în jocul lent al iugoslavelor, le-a depășit în toate compartimentele. A ieșit în evidență primirea corectă a mingii de către toate jucătoarele noastre, ceea ce le-a dat posibilitatea să construiască atacuri eficace. Au fost folosite în acest ultim meci următoarele jucătoare: **Maria Antonescu, Paula Cazangiu, Emilia Cernega,** Victoria Caranda, Rodica Cilibiu, Liana Pașca, Nadia Brumă și Cornelia Cirstoiu. Au arbitrat corect I. Petrov și I. Panteleev (Bulgaria). În urma acestui rezultat și al celui de astăzi (n.r. — aseară) dintre Bulgaria și Iugoslavia, cîștigat de prima formație cu 3—0, clasamentul turneului feminin al Balcaniadei arată astfel: 1. Bulgaria, 2. România, 3. Iugoslavia. După festivitatea de premiere în competiția feminină s-au desfășurat meciurile din penultima zi a turneului masculin.

N. MATEESCU

Michel Rousseau 52,7 pe 100 m liber — nou record european

În cadrul campionatelor de natație ale Franței, care se desfășoară la Paris, campionul continental Michel Rousseau a înotat distanța de 100 m liber în 52,7. Performanța constituie un nou record european, superior cu 0,1 sec. vechiului record stabilit de sportivul francez în luna septembrie a anului trecut.

Echipament electronic pentru biroul de presă al J.O.

Un important echipament electronic va contribui la buna desfășurare a Jocurilor Olimpice de vară de la München. Au fost puse la punct cinci ordinatoare care vor înregistra și trei rezultatele. Un al șaselea ordinator va fi pus la dispoziția exclusivă a ziariștilor pentru a le furniza informații de ordin tehnic referitoare la probele olimpice, precum și date privind biografia concurenților. Aparatele electronice vor fi cuplate cu 400 de teleimprimatoare, ce vor deservi Comisia de organizare, juriile de arbitri, presa sportivă și radioteleviziunea.

Au început întrecerile de judo ale „Cupei Bulgariei"

SPORTIVII ROMÂNI ÎNVINGĂTORI ÎN PRIMUL TUR

SOFIA, 31 (prin telex, de la corespondentul nostru). — Sîmbătă a început în sala Slivnița, din localitate, turneul internațional de judo „Cupa Bulgariei" la care participă sportivi din **Cehoslovacia, Polonia, R. D. Germană, România, Ungaria** și **Bulgaria.** Țara gazdă aliniază 25 de concurenți, iar Polonia prezintă două echipe.

În prima zi, au avut loc întrecerile eliminatorii. Sportivii români au avut frumoase comportări în turul întîi, obținînd victorii. **Sabin Lucea,** la cat. 63 kg, a dispus prin ippon de Al. Videnov (Bulgaria). **Cornel Roman** (cat. 70 kg) l-a întrecut pe concurentul bulgar K. Jelev prin yusei-gachi (superioritate tehnică). Și mai categoric a obținut victoria **Ion Herman,** în limitele categoriei 80 kg. Herman l-a întîlnit pe S. Nocikov (Bulgaria) executînd multe procedee tehnice, unele aplaudate la scenă deschisă, pînă în secunda 80 cînd a finalizat ippon-ul. **Alexandru Vasile** (cat. 93 kg) a intrat direct în turul doi. Pînă la ora cînd transmit, atît el cît și greul **Gheorghe Boșcu** nu au susținut primele confruntări. În schimb, au concurat în turul doi Lucea și Roman. Și în acest tur Lucea a înregistrat o victorie, de astă dată prin yusei-gachi, în fața lui A. Gancev (Bulgaria). Roman în schimb a fost învins prin ippon de către polonezul K. Zaikowski.

Toma HRISTOV

TELEX

Confederația sud-americană de fotbal a propus ca finala „Cupei intercontinentale" între echipele Nacional (Uruguay) și Ajax Amsterdam să se dispute după 31 octombrie. La reuniunea de la Buenos Aires s-a hotărît reluarea din 1972 a campionatului sud-american interțări, competiție care nu s-a mai desfășurat în ultimii cinci ani.

■

Peste 25 000 de spectatori au urmărit la Frankfurt pe Main meciul internațional amical de fotbal dintre echipa olandeză Ajax Amsterdam și formația locală Eintracht. Gazdele au obținut victoria cu scorul de 2—1 (0—0) prin golurile marcate de Grabowski și Hoelzenbein. Punctul echipei olandeze a fost înscris de Keizer.

■

În sferturile de finală ale turneului internațional feminin de tenis de la Veneția, Billie Jean King a eliminat-o cu 6—3, 6—2 pe Lucia Bassi, iar Helga Niessen a învins-o cu 7—6, 6—2 pe Julie Heldman. Alte rezultate: Gail Chanfreau — Francoise Durr 4—6, 6—3, 7—5; Rosemarie Casals — Judith Dalton 6—4, 6—0.

■

Federația franceză de ciclism a retras titlul de campion lui Yves Hezard. În urma controlului medical efectuat de Comisia antidoping s-a constatat că Yves Hezard a folosit medicamente stimulatoare în cursa desfășurată pe circuitul de la Gap. Este pentru a treia oară în patru ani cînd se ia o asemenea măsură de către forul francez.

■

Participanții la „Marele premiu al R.F. a Germaniei" la automobilism, care se va desfășura astăzi pe circuitul de la Nurburgring, au efectuat ultimele antrenamente. Cel mai bun rezultat l-a obținut sportivul scoțian Jackie Stewart care, pe o mașină „Tyrell", a realizat o medie orară de 187,300 km.

■

Finala probei de simplu femei din cadrul campionatelor internaționale de tenis de la Hilversum se va disputa între Evonne Goolagong și Christine Sandberg. În semifinale, Goolagong a învins-o cu 6—3, 6—2 pe Cora Schediwy, iar Sandberg a dispus cu 11—9, 6—1 de Betty Stove.

■

La Columbus (Ohio), în sferturile de finală ale probei de simplu, Erik van Dillon l-a învins cu 7—6, 7—6 pe Zeliko Franulovici, iar Moore l-a eliminat cu 6—4, 6—3 pe Jim Osborne.

■

În sferturile de finală ale probei de simplu, la Quebec, Rod Laver l-a eliminat cu 8—6, 7—6, 7—6 pe Roy Emerson, iar Cliff Drysdale l-a învins cu 6—2, 6—2 pe australianul Ray Ruffels. Mai sînt calificați pentru semifinale olandezul Tom Okker și americanul Bob Lutz.

■

La Vichy au continuat întrecerile semifinalelor competiției internaționale de tenis pentru tineret „Cupa Galea". În meciul dintre echipele Suediei și Spaniei, scorul este de 2—1 în favoarea tenismanilor suedezi. În partida de dublu, perechea Leif Johansson — Kjal Johansson a învins cu 8—10, 6—4, 4—6, 7—5, 6—3 cuplul Antonio Munoz — Jose Muntanola. Selecționata Ungariei conduce tot cu 2—1 în întîlnirea cu reprezentativa Franței. Taroczy și Benyik au dispus cu 5—7, 6—4, 6—1, 6—2 de Deblicker și Caujolle.

■

Campionatul mondial de yachting (clasa „Olandezul Zburător") a continuat în localitatea franceză La Rochelle cu desfășurarea manșei a 5-a. Victoria a revenit ambarcațiunii franceze conduse de frații Yves și Marc Pajot. În clasamentul general conduc australienii Bothwaite și Alexander cu 26,1 p, urmați de englezii Musto și Sweetman 46 p.

CE ȘANSE AVEM LA HELSINKI?

(Urmare din pag. 1)

nuă ascensiune valorică, a învins la ultimele concursuri internaționale cîțiva specialiști pe 3000 m obstacole creditați cu rezultate superioare, și s-a apropiat la numai 0,2 secunde de recordul lui Vamoș. Într-o companie selectă — Villain (Franța), Morozov, Bitte (U.R.S.S.), Jelev (Bulgaria) etc. —, Cefan poate atinge bariera celor 8:30, iar un loc în primii șase ar fi extrem de onorabil.

Trecînd la probele feminine, vom sublinia că deși reprezentarea numerică este inferioară celei masculine — vor concura opt atlete —, satisfacțiile posibile sînt mult mai numeroase. Pentru a nu fi bănuiți de vreo preferință, vom începe, în ordinea probelor, cu **ILEANA SILAI.** Credem că o parte a presei a trecut cu extremă ușurință peste rezultatul său de la campionatele naționale (2:03,9), realizat într-un stil de mare campioană. Nu exagerăm spunînd că Ileana este de cîțiva ani cea mai constantă alergătoare din lume pe distanța de 800 m — constanță la un nivel foarte ridicat — și numele ei trebuie amintit printre favorite la orice confruntare internațională. Vice-campioana olimpică nu și-a spus, sîntem convinși, ultimul cuvînt și, în prezența redutabilă a proaspetei recordmane a lumii Falck - Janze (R.F. a Germaniei), a eternei sale rivale Nikolici (Iugoslavia) și a talentatei Hoffmeister (R.D.G.), va da totul pentru o medalie și un timp sub 2 minute.

VALERIA BUFANU: polivalenta elevă a prof. Eveline Ghimpu deține a patra performanță mondială a anului în proba de 100 mg. Generozitatea cu care își risipește talentul și eforturile ar fi făcut-o să dorească participarea și la probele de viteză pe plat. Programul o obligă însă la o prezență singulară, în proba care a făcut-o cunoscută, unde pentru ocuparea unui loc pe podium, la care rezultatul său (13.0) îi dă dreptul să spere, va trebui să le învingă pe Antenen (Elveția), Jahns - Erhard (R.D.G.), Nowak și Straszinska (Polonia), căci primele două locuri vor reveni, probabil, — ca de obicei — recordmanelor mondiale Balzer (R.D.G.) și Sukniewicz (Polonia).

VIORICA VISCOPOLEANU: nu a fost ea însăși în acest sezon, desigur din cauza numeroaselor accidentări. Într-o probă în care în mai puțin de un an trei atlete — Rosendahl (R.F. a Germaniei), Herbst (R.D.G.) și Antenen — au sărit peste 6,80 m, iar altele sînt foarte aproape de cifra aceasta — Sherwood (Anglia), Kirszenstein (Polonia) Becker (R.F. a Germaniei) —, șansele actuale ale Vioricăi apar destul de reduse. Clasa ei incontestabilă, ca și puternicul ei spirit de concurs, o pot duce la autodepășire, dar, oricum, obținerea unei medalii ar fi o performanță cu adevărat excepțională.

CORNELIA POPESCU: după opinia noastră are una din cele mai mari șanse de a urca pe podium, deși săritura în înălțime a fetelor va fi proba cu cea mai puternică participare. În drumul Corneliei se vor afla austriaca Gusenbauer, foarte constantă în rezultate bune, Hrepevnik (Iugoslavia), campioana olimpică și europeană „en titre" Hubnerova (Cehoslovacia), Lazareva (U.R.S.S.), cu o mare experiență competițională, Schmid (R.D.G.) etc. În forma de la „naționale" însă, Cornelia pare foarte greu de învins!

LIA MANOLIU, ARGENTINA MENIS, OLIMPIA CATARAMĂ, explozia colectivă a discobolelor noastre ne permite alinierea la startul competiției europene a trei atlete — o premieră în materie —, cu performanțe de peste 60 m! În acest an numai U.R.S.S. și R.D.G. se mai pot mîndri cu acest lucru! Nu cutezăm a separa cele trei nume, fiecare concurează cu șanse reale la Helsinki, la fel ca și sovieticele Melnik, Danilova și Muraviova, aruncătoarea din R.D.G. Illgen și recordmana lumii Westermann.

Fără a leza mîndria celorlalți reprezentanți ai noștri la întrecerea care se apropie, apreciem că atletele și atleții citați mai sus au cele mai mari posibilități de afirmare pe plan continental. Desigur, orice comportare frumoasă, orice rezultat bun sau record ne va bucura și va fi primit ca atare.

TETRATLONUL ATLETIC INTERNAȚIONAL

(Urmare din pag. 1)

răspuns „Tot înainte!" Apoi a fost ridicat drapelul de stat al țării noastre, după care pionierii și căpitanii echipelor participante au înălțat pe catarg, drapelul Tetratlonului. În continuare, căpitanul echipei României, pionierul **Bogdan Ionescu,** a aprins flacăra Tetratlonului atletic internațional al prieteniei. Tot el a rostit și jurămîntul întrecerii. Din partea Comitetului de organizare a Tetratlonului, **conf. univ. Virgiliu Radulian** a salutat pe participanții la finala internațională a acestei tradiționale întreceri și le-a urat mult succes.

Întrecerile propriu-zise au debutat cu proba de 60 m plat. Rînd pe rînd, în aplauzele susținute ale copiilor — pionieri și școlari ai Capitalei — au luat startul atleții și atletele. Proba a coincis cu un frumos succes al micilor noastre sportive, care au ocupat locuri fruntașe. Cel mai bun timp l-a realizat **Doina Spiru.** În seria a VII-a, ea a trecut linia de sosire cu rezultatul de 7,8 secunde. Cap de serie (a VIII-a) a terminat și o altă reprezentantă a României, **Vanda Blotor.** Timpul realizat — 7,9 secunde. Al treilea timp al probei a fost datorat atletei cehoslovace **Tatiana Navratikova:** 8,0 sec.

În proba băieților este de semnalat excelenta comportare a atleților din Mongolia, situați pe primele două locuri prin **Buiarutogtou** (7,3 secunde) și **Tevenaravtan** (7,4 sec). Cel mai bun dintre atleții români a fost concurentul **Adrian Nae,** care, în seria a III-a, a stabilit timpul de 7,5 sec, rezultat care îl situează, ex aequo, pe locurile 4—7.

A urmat proba a doua a finalei, cea de lungime. Din nou, o comportare excelentă a sportivilor români, clasați — și la fete și la băieți — pe primul loc. La fete, **Doina Spinu** realizează performanța de 5,61 m, un rezultat care o recomandă pe tînăra noastră atletă drept aspirantă la medalia de aur a Tetratlonului. Pe locul 2, s-a clasat atleta **Zsuzsa Pataki** (Ungaria) cu o săritură de 5,13 m. De subliniat faptul că nici una din celelalte concurente n-a reușit să depășească granița celor 5 metri.

Reprezentanții noștri s-au afirmat și în proba de lungime, prin **Gerhard Hübner** care realizează o excepțională săritură de 5,98 m! Principalul său adversar, maghiarul **Gabor Dőbrei** n-a obținut decît 5,78 m. Pe locul 3, un concurent din Mongolia, **Tevenaravtan.**

După primele două probe, România conduce la fete, iar Mongolia la băieți. În clasamentul general (neoficial) echipa României se află, de asemenea, pe primul loc. Întrecerile continuă duminică, de la ora 9, cu ultimele două probe, săritura în înălțime și aruncarea mingii. Să sperăm că evoluția reprezentanților țării noastre va fi la fel de rodnică.

ZIG-ZAG fotbalistic

565 DE GOLURI!

Mark Bolton este numele micului portar din orașul englez Leigh, care apărînd poarta echipei școlare Kingsleigh Club deține un record... negativ, greu de egalat. În campionatul școlar, el a primit nu mai puțin de 565 goluri! Antrenorul său, Ian Boardman, declară totuși că elevul său este „foarte talentat" și-i prevede o frumoasă carieră fotbalistică

Cum de a primit atîtea goluri? Poate și datorită faptului că nu are decît 10 ani, fiind cu 5—7 ani mai tînăr decît echipierii formațiilor adverse. Pentru a sărbători cu voie bună „recordul", antrenorul l-a dus pe elevul său într-un depozit de mingi de fotbal, unde l-a fotografiat între sute de baloane, simbol al golurilor primite, care — sperăm micuțul „recordman" — vor fi și ultimele...

DIDI REABILITEAZĂ FOTBALUL ARGENTINIAN

Fost jucător de mare clasă în „echipa de aur" a Braziliei, Didi este recunoscut, în momentul de față, drept omul care poate reabilita fotbalul argentinian. Activînd ca antrenor al clubului „River Plata" din Buenos-Aires, aflat în fruntea clasamentului, el a readus pe stadioane acel fotbal pe care-l doreau spectatorii. River Plata joacă deschis, combativ, tehnic.

Antrenorul Didi spune: **„Nu are nici o importanță cîte goluri ne marchează adversarul, de vreme ce noi înscriem mai multe".** Cifra medie a eficacității atacanților lui River este foarte ridicată: 3,2 goluri de meci!

Interesant este că și alte echipe argentiniene au început să renunțe la jocul obstrucționist, practicat cu predilecție de „Estudiantes" și „Boca Juniors", îndreptîndu-se spre jocul deschis și spectacular. Pe de altă parte rezultatul egal (1—1) obținut de Argentina în meciul cu Brazilia poate fi privit ca un început promițător al redresării fotbalului argentinian, care după cum se știe nu a fost reprezentat la ultima ediție a C.M

PREMII PENTRU JUCĂTORII ȘI ECHIPELE DIN U.R.S.S.

Așadar, prima parte a campionatului U.R.S.S. a luat sfîrșit. Dinamo Kiev, Ararat Erevan și Dinamo Moscova sînt formațiile laureate, ocupînd primele trei locuri la jumătatea întrecerii. În continuare, fotbaliștii sovietici vor lupta cu ardoare pentru trofeul ce revine campionilor. Dar mai există și o seamă de alte premii, care răsplătesc valoarea și destoinicia unor fotbaliști sau echipe participante la campionatul unional.

Două din cele mai disputate premii sînt cel oferit de revista „Ogoniok" **celui mai bun portar,** precum și premiul „Grigori Fedotov", care răsplătește echipa cu **cele mai multe goluri marcate.** E. Rudakov (Dinamo Kiev), dinamovistul moscovit V. Pîgui și V. Bannikov de la Torpedo conduc în prima întrecere, iar în a doua, pe primul loc se află Neftci Baku cu 23 de goluri înscrise. Revista ucraineană „Start" oferă un premiu formației cu **cel mai bun golaveraj** (conduce Dinamo Kiev, urmată de Ararat Erevan), iar ziarul ucrainean „Komsomolskoe Znamia" a instituit **„Premiul victoriilor în deplasare",** în care Dinamo Kiev și Ararat își împart, cu cîte 10 p cucerite pe terenuri străine, primul loc. Ziarul „Leninskaia Smena" din Kazahstan decerne un frumos premiu formației care dă **cei mai mulți jucători reprezentativei Uniunii Sovietice.** Pe primul loc se află T.S.K.A. Moscova cu 347 p, urmată de Dinamo Kiev (125 p) și Dinamo Moscova cu 114 p.

În clasamentul golgeterilor conduc **E. Markarov** (Ararat Erevan), cu 9 goluri, urmat de **E. Malafeev** cu 8 goluri. **Golgeterul campionatului** va primi premiul ziarului „Trud". În fine, în întrecerea pentru premiul acordat echipei **cu cele mai multe victorii la scor** conduc dinamoviștii din Kiev, iar în **„Premiul Voinței",** decernat de ziarul „Sovietskaia Rossia", conduc, la egalitate, Sahtior Donețk, Kairat Alma Ata și Neftci Baku.

Dar lista nu se încheie aici. **Premiul Federației de fotbal a U.R.S.S.** (pentru echipa cu cele mai multe puncte obținute de prima formație și de cea de rezerve) are drept lider pe Dinamo Moscova cu 45 p.

Anatoli Banișevski, centrul atacant al echipei Neftci Baku, una dintre principalele pretendente la premiul „Grigori Fedotov".

FOSTUL PREȘEDINTE AL FEDERAȚIEI ITALIENE AMENINȚAT CU ARESTAREA!

O veste surprinzătoare a tulburat lumea fotbalului italian, care după trecerea perioadei de transferări cunoscuse o primă perioadă de calm. E vorba de emiterea unui mandat de arestare împotriva industriașului Giuseppe Pasquale, proprietar al mai multor întreprinderi și personalitate foarte cunoscută în sportul cu balonul rotund, fost președinte al federației italiene de fotbal.

Acuzat de gestiune frauduloasă a societății Valugnano, Pasquale se află în pericol de a-și încheia prodigioasa carieră în închisoare...

ECHIPA FEMININĂ A SPANIEI OPRITĂ LA... VAMĂ

Mare a fost mirarea delegaților federali italieni veniți să întîmpine pe aeroportul din Torino echipa reprezentativă de fotbal feminin a Spaniei, cînd din avionul de Madrid a coborît o singură jucătoare, Purificacion Fois, căpitanul echipei, însoțită de un delegat al federației iberice de specialitate. Explicația forfait-ului, de natură birocratică, este amuzantă. Jucătoarele fuseseră oprite de a se urca în avion de organele vamale, care, constatînd că sînt în mare parte minore, le-au interzis plecarea dacă nu sînt întovărășite de părinți sau nu au autorizația expresă a acestora.

Așadar, meciul de fotbal feminin Italia — Spania a trebuit să fie amînat.

DE ICI, DE COLO

● Cu ocazia tragerii la sorți a grupelor în preliminariile viitorului campionat mondial de fotbal („World Cup F.I.F.A." — după denumirea oficială), o comisie specială s-a ocupat de problema televizării meciurilor importante. Concesiunile au fost acordate televiziunii vest-germane, pe două canale, Euroviziunii și societății sud-americane „O.T.I.". Drepturile încasate de F.I.F.A. se vor ridica la 50 milioane mărci vest-germane.

● **Biletele de intrare pentru turneul olimpic de fotbal 1972 se vor vinde în 97 de țări. În acest scop au fost rezervate 1 200 000 de tichete, care vor putea fi achiziționate de amatori prin intermediul unei agenții speciaj însărcinate.**

● „Moda cupelor" a cuprins încetîncet toată lumea. Iată că și Oceania a intrat în această cursă a organizărilor de mare amploare, continentale. Liga — sau federația — din Noua Caledonie a luat inițiativa de a pune pe picioare prima Cupă inter-țări a Oceaniei, cu participarea echipelor din Australia, Noua Zeelandă, Tahiti, Noua Caledonie, Fidji și Noile Hebride. Competiția se va disputa chiar anul acesta, între 30 octombrie și 6 noiembrie, sub patronajul lui sir Stanley Rous, președintele F.I.F.A., care a și acceptat invitația.

● **Mare a fost decepția cercurilor fotbalistice din Irlanda (Eire) cînd au aflat că țara lor a fost trimisă de sorți în grupă cu U.R.S.S. și Franța. Cu o asemenea companie e greu de sperat într-o calificare pentru turneul final al C.M., visul de totdeauna al irlandezilor. Și nici măcar speranțe într-o victorie nu sînt. Echipa irlandeză n-a mai cunoscut satisfacția unui succes, în ultimele sale 18 meciuri. În 1967 (!) învinge pe Cehoslovacia la Praga, dar din 1966 n-a obținut nici o victorie pe teren propriu!...**

● **Îl cheamă Alkiviades, joacă în echipa clubului E.P.A. din Larnaca și este internațional. Marele lui „of" este faptul că în trei ani de jocuri în campionatul Ciprului a încasat nu mai puțin de 150 de goluri!**

● **Bueno, eterna rezervă a lui Gento, a spus „la revedere" lui Real Madrid și a semnat pentru Sevilla. Plecarea s-a produs exact în momentul în care Gento s-a retras și a lăsat liber postul după care rîvnea Bueno de 12 ani!...**

● **În urma unei ședințe a federației portugheze de fotbal, s-a stabilit, prin vot, ca la viitoarea ediție a campionatului Portugaliei să participe 16 echipe în loc de 14, ca pînă acum. Ca urmare a acestei hotărîri nu vor mai retrograda echipele Leixoes și Varzim. Echipele Beira și Atletico au promovat în prima divizie a țării.**

Redacția și administrația: București, str. Vasile Conta nr. 16; telefoane: centrală 11.10.05, secția corespondenți 11.51.09, interurban 72 și 286; telex: sportrom buc. 180, Tiparul „I. P. Informația", București 40368

PROLETARI DIN TOATE TĂRILE, UNIȚI-VĂ!

Sportul

ZIAR AL CONSILIULUI NAȚIONAL PENTRU EDUCAȚIE FIZICĂ ȘI SPORT

ANUL XXVI — Nr. 6773 | 4 PAGINI 30 BANI | Luni 2 august 1971

În prezența tovarășului NICOLAE CEAUȘESCU,

într-o atmosferă entuziastă a avut loc ieri la Mangalia

SĂRBĂTORIREA TRADIȚIONALĂ A ZILEI MARINEI

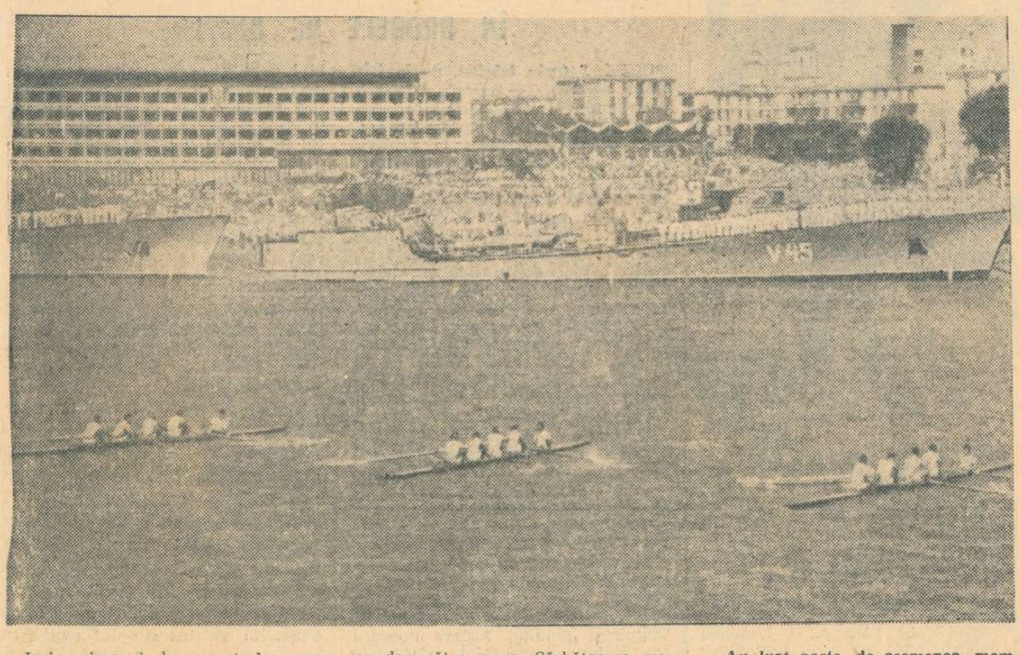

Ieri, prima zi de august, la mare, în porturile fluviale și de pe rîurile interioare, pe șantiere de construcții navale, pe navele aflate în largul mărilor și oceanelor, marinarii noștri au sărbătorit tradiționala **Zi a marinei.**

Ca și în ceilalți ani, manifestările centrale ale acestei festivități s-au desfășurat în cadrul generos al portului Mangalia.

Este o zi însorită. Vasele au arborat marele pavoaz, și ghirlandele multicolore de steguțe întinse din catarg în catarg imprimă portului o atmosferă sărbătorească. Încă de dimineață mii și mii de cetățeni din Mangalia, turiști aflați la odihnă, locuitori din satele învecinate s-au adunat pe arterele principale, pe marele dig ce închide bazinul portului și la balcoanele modernelor hotele ce dau către mare. Sărbătoarea marinarilor, a celor care, stăpînind tehnica de luptă de înaltă perfecțiune, străjuiesc hotarele maritime ale țării, a celor care, înfruntind dificultățile marilor distanțe, poartă pavilionul românesc pe cele mai îndepărtate meridiane, a lucrătorilor portuari și a constructorilor de nave este o sărbătoare îndrăgită, o sărbătoare a întregului popor.

Festivitățile s-au desfășurat în prezența conducătorilor de partid și de stat, a tovarășilor Nicolae Ceaușescu, împreună cu soția sa, Elena Ceaușescu, Emil Bodnaraș, Paul Niculescu-Mizil, Maxim Berghianu, Emil Drăgănescu, Petre Lupu, Dumitru Popescu, Leonte Răutu, Vasile Vîlcu, Miron Constantinescu, Mihai Gere, Ion Iliescu, Ion Ioniță, Vasile Patilineț, Ion Stănescu.

Au luat parte, de asemenea, membri ai C.C. al P.C.R., ai guvernului, reprezentanți ai organelor județene de partid și de stat, generali și ofițeri superiori.

În tribunele amenajate pe navele ancorate în port se aflau, de asemenea, atașați militari, aero și navali, acreditați în Republica Socialistă România.

După ce au străbătut drumul de la Neptun, una din stațiunile constelației Mangalia Nord, conducătorii de partid și de stat sosesc în incinta avanportului Mangalia. De-a lungul întregului traseu, tovarășului Nicolae Ceaușescu, celorlalți conducători de partid și de stat li s-a făcut o întîmpinare plină de căldură și entuziasm. De o parte și de alta a arterelor ce străbat stațiunile Neptun, Saturn și Mangalia, mii de oameni aplaudă, ovaționează, flutură steguțe.

Este ora zece. Un sunet prelung de trompetă vestește sosirea conducătorilor de partid și de stat în port, locul de desfășurare a manifestărilor.

La o comandă, echipajele vaselor ancorate în port prezintă armele pentru onor.

În întîmpinarea conducătorilor de partid și de stat vine viceamiralul Grigore Marteș, comandantul marinei militare, care prezintă raportul tovarășului Nicolae Ceaușescu, secretarul general al partidului, președintele Consiliului de Stat, comandantul suprem al Forțelor Armate ale Republicii Socialiste România.

Tovarășul Nicolae Ceaușescu, însoțit de ministrul forțelor armate, general de armată Ion Ioniță, trece în revistă compania de onoare. Apoi, secretarul general al partidului, împreună cu ceilalți conducători, urcă pe puntea vasului-comandant ancorat la chei și adresează tuturor marinarilor felicitări cu prilejul Zilei marinei.

(Continuare în pag. a 2-a)

AZI, START ÎN TURNEUL INTERNAȚIONAL FEMININ DE VOLEI DE LA CONSTANȚA

CONSTANȚA, 1 (prin telefon de la trimisul nostru). Începînd de luni, litoralul găzduiește cea mai puternică — sub aspectul participării — ediție a tradiționalului turneu internațional feminin de volei al României. Echipele invitate (U.R.S.S., R.P.D. Coreeană, Bulgaria, Cehoslovacia și R.F.G.) sînt sosite la Constanța, unde au efectuat antrenamente de acomodare și, bineînțeles, primele „întîlniri" cu valurile Mării Negre pe litoralul românesc.

Campioanele lumii, voleibalistele sovietice, conduse de cunoscutul antrenor **Ghivi Ahvlediani**, au prezentat aici cel mai bun lot și se anunță drept protagonistele competiției. Nu lipsesc titularele **Buldakova, Smoleeva, Batutite, Riskal**, dar alături de ele au fost promovate și alte jucătoare care s-au remarcat în campionatul U.R.S.S. și în turneul efectuat în luna iunie în Japonia (unde sovieticele au cîștigat cu 3—2 și 3—0 și au pierdut cu 2—3 întîlnirile cu prima reprezentativă niponă). De asemenea, voleibalistele R.P.D. Coreene — printre cele mai bune la ora actuală în lume — dispun de lotul lor cel mai valoros, cu care au cîștigat de altfel zilele trecute (pentru a doua oară consecutiv) turneul internațional de la Varna. Remarcăm între jucătoarele

Aurelian BREBEANU

(Continuare în pag. a 2-a)

Echipele liceului nr. 2 din Ploiești, campioane ale României și cîștigătoarele ediției jubiliare (a XV-a) a Tetratlonului atletic internațional al prieteniei

UN PRESTIGIOS SUCCES AL SPORTULUI NOSTRU ȘCOLAR

ROMÂNIA, CÎȘTIGĂTOAREA EDIȚIEI JUBILIARE A TETRATLONULUI ATLETIC INTERNAȚIONAL AL PRIETENIEI

Doina Spinu — locul I în clasamentul individual

Victorie!... O splendidă și merituoasă victorie au obținut micii sportivi ai României, reprezentanții Liceului nr. 2 din Ploiești, la ediția jubiliară (a XV-a) a Tetratlonului atletic internațional al prieteniei. Depășind toate așteptările și toate calculele profesorilor-antrenori (ca și... visurile fiecăruia dintre ei) talentații noștri mici atleți au adiționat, la finele celor două zile de întreceri, 2 889 de puncte. De unde inițial se credea că ei vor ajunge în jurul a 2 700 de puncte, rezultat care le-ar fi asigurat locul 5 în clasamentul general, iată că printr-un efort de voință admirabil, printr-o tenacitate care le-a atras prețuirea tuturor spectatorilor și implicit a adversarilor lor, atleții români au cîștigat detașat competiția următoarea clasată, Mongolia, a realizat cu 49 de puncte mai puțin...

Pentru acest frumos succes internațional, micii noștri reprezentanți merită toate felicitările și la fel profesorii-antrenori *Emil Postelnicescu, Vasile Roșca* și *Romulus Moise*, a căror capacitate și pasiune pentru atletism și-au găsit o convingătoare ilustrare. Merite speciale în obținerea victoriei trebuie atribuite, însă, și *prof. Tr. Comăniciu*, directorul Liceului nr. 2 din Ploiești, prin a cărui generoasă contribuție atletismul a cunoscut, în ultimii ani, în această școală, dimensiuni tot mai spectaculoase și în activitatea de masă și în cea de performanță. Fie ca acest succes să constituie un îndemn și pentru alți directori de școală, de a fi cît mai aproape de viața sportivă a elevilor lor și de a trăi împreună satisfacții similare.

După întrecerile din prima zi, atleții noștri aveau un avans substanțial de puncte, aproape 100! Dar, duminică, în ziua a II-a a Tetratlonului, lucrurile s-au complicat. Băieții noștri n-au reușit să depășească integral momentele de suspense, prilejuite de ofensiva

Tiberiu STAMA

(Continuare în pag. a 2-a)

ECHIPA U.R.S.S. A CÎȘTIGAT „CUPA PRIETENIA" LA POLO

Selecționata României, învingătoare cu 6—3 asupra formației Cubei, s-a clasat pe locul secund

Reprezentativa de juniori a României a încheiat evoluția sa în **„Cupa Prietenia"**, indiscutabil cel mai puternic turneu internațional al anului, cu o partidă la fel de bună ca aceea de debut. Întîlnind redutabila formație a Cubei (marea revelație a competiției), polo-iștii români au acționat cu o deosebită maturitate, și-au valorificat cu maximum de precizie calitățile tehnice, mai ales în combinațiile de doi jucători în fața porții adverse, obținînd victoria la scorul de 6—3 (1—0, 1—1, 2—1, 2—1).

Echipa română a dominat în permanență. Ea a deschis scorul în prima repriză (V. Rus) și nu a mai cedat conducerea. Dar diferența fixată la sfîrșitul întrecerii pe tabela de marcaj nu exprimă suficient evidenta superioritate a învingătorilor. În dorința aprigă de a înscrie cît mai multe goluri, reprezentanții noștri au greșit uneori copilărește, ratînd situații excelente (Răducanu și Pop au fost singuri cu portarul). Adversarii lor ajunseseră la un moment dat la un singur gol diferență (2—3) în repriza a treia și partida putea să ia o turnură nedorită. Dar Manea și Viorel Rus (golgeterul turneului, cu 11 goluri) au punctat din nou, la capătul unor acțiuni splendide, echipa română distanțîndu-se clar în învingătoare. Formația cubaneză a încercat pînă la sfîrșit tot ce era posibil pentru a echilibra situația. Nu a reușit însă, deoarece sportivii noștri, în frunte cu Stancu, s-au apărat fără greșeală. Cele 9 goluri ale partidei au fost realizate de Manea 3, Rus 2, Pop de la învingători, Duarte, Batista și Nunez de la învinși. Foarte bun arbitrajul bulgarului Ștefanof.

Cu această victorie, formația României a reintrat în lupta pentru primul loc. Totul depindea de partida următoare, dintre echipele Ungariei și U.R.S.S. O victorie a

Adrian VASILIU

(Continuare în pag. a 4-a)

„CUPA DIANA" la minifotbal

AVEȚI UN LOC ÎN ECHIPĂ?...

Titlul ne-a fost inspirat de o tînără fată care juca fotbal cu o dezinvoltură... bărbătească pe stadionul Constructorul din Capitală, unde mai multe echipe ale asociațiilor din sectorul 5 și-au disputat duminică întîietatea în prima fază a „Cupei Diana". Părea atît de familiarizată cu terenul de joc, încît era o încîntare s-o vezi cu cîtă siguranță controlează balonul sau trage la poartă. A plăcut tuturor, a fost aplaudată de toți. Cine este această fată care juca pe post de atacant? O cheamă **Ștefania Gheorghe** și este țesătoare la unitatea Ghencea a Țesătoriilor Reunite. Are 19 ani și din toamna lui '69 a devenit muncitoare calificată, lucrînd de atunci și pînă în prezent la patru războaie. Dacă în producție și-a cucerit, cu prețul unor remarcabile strădanii, stima și încrederea tovarășilor de muncă, în schimb n-a făcut nimic pentru a-și pune în evidență calitățile sportive de care și ea este conștientă că le posedă. Pe cînd era elevă la școala profesională a jucat volei, mai tîrziu a participat la cîteva concursuri de atletism, dar **Ștefania Gheorghe** a rămas aceeași fată care lăsa impresia că nu iubește prea mult sportul.

A venit însă „Cupa Diana" și auzind că în fabrică se înființează o echipă feminină de fotbal a dat fuga la maistrul **Gheorghe Călin**, care se ocupa de pregătirea fetelor și l-a întrebat dacă mai are vreun loc în formație. Așa a debutat în fotbal **Ștefania Gheorghe**, devenind acum căpitanul echipei Țesătoriile Reunite, formație care va evolua în curînd într-o competiție superioară: „Cupa 23 August".

Nu e lipsit de interes să amintim că în cele 8 formații care s-au întrecut duminică pe terenurile din incinta stadionului Constructorul am întîlnit numeroase fete care au trădat voleiul, baschetul, handbalul sau alte jocuri îndrăgite, în momentul în care s-a anunțat că în fabrica lor se înființează echipe feminine de fotbal. Se pare că **Florentina Popa, Iuliana Ion, Flo-**

Traian IOANIȚESCU

(Continuare în pag. a 2-a)

„CUPA DAVIS"

NEW DELHI: PLOAIA A ÎMPIEDICAT CONTINUAREA ÎNTÎLNIRII INDIA — ROMÂNIA

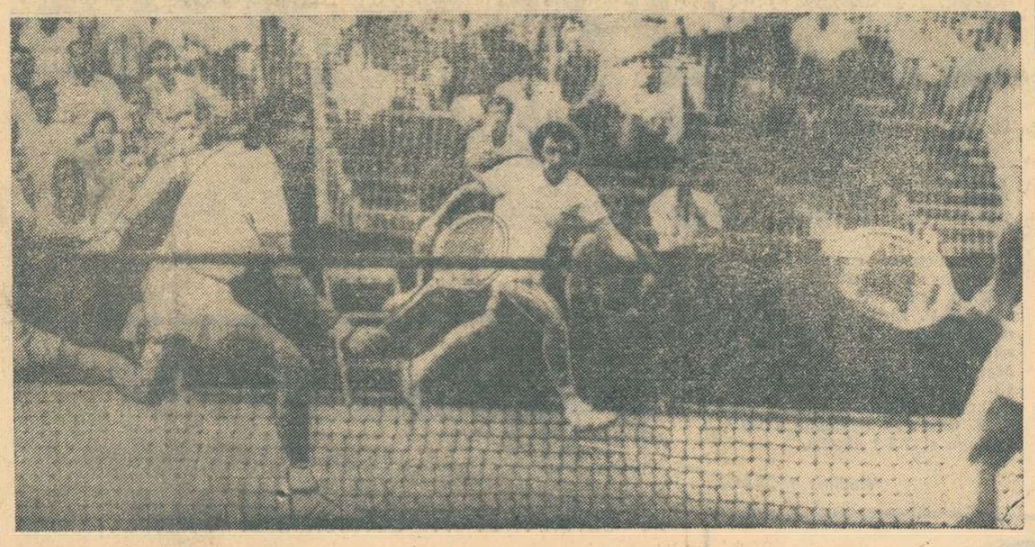

O fază din meciul de dublu, de la New Delhi, întrerupt sîmbătă: Ilie Năstase și Ion Țiriac într-o acțiune la fileu

Telefoto: A.P.-AGERPRES

PORTO ALLEGRE

BRAZILIA CALIFICATĂ: 3-0!

Citiți cronicile meciurilor din semifinalele inter-zone în pag. 4

Angajament... bărbătesc în meciul de fotbal feminin Confecția — F. C. Tricodava

Foto: DRAGOȘ NEAGU

„Cupa 23 August" la fotbal feminin

Scor record: Confecția — F.C. Tricodava 15—0 (6—0)!

Ieri dimineață ne-am găsit într-o mare dilemă. Nu știam la care partidă de fotbal feminin să mergem, căci toate erau programate la aceeași oră, dar pe stadioane diferite. Am optat, în cele din urmă, pentru întîlnirea Confecția — F. C. Tricodava, **curioși să vedem „la față" prima echipă, despre care foarte mulți afirmă că este cea mai redutabilă formație de fete din țară. Că n-am greșit o confirmă și un specialist în ale fotbalului: antrenorul Traian Ionescu — prezent în tribunele stadionului Dinamo, alături de aproximativ 300 de spectatori (plătitori). El ne mărturisea la sfîrșitul jocului: „Confecția dispune de jucătoare foarte bune, talentate. Sînt impresionat de calitatea fotbalului practicat de ele".**

Meciul nu a ridicat nici un fel de probleme Confecției. Poate doar problema scorului! Replica echipei F.C. Tricodava a fost anemică. Jucătoarele acestei echipe, aflate în marea lor majoritate la „primul meci adevărat", au cunoștințe foarte vagi, în materie de fotbal. Singurul lucru pe care îl știu la perfecție este „repunerea mingii de la centru, după primirea unui gol"! Și ieri, pe stadionul Dinamo, au repetat „numărul" ăsta de 16 ori.

Confecția, ne-a convins, este o echipă bună. Ea a susținut pînă acum 14 meciuri, cîștigîndu-le pe toate, cu un scor general de 53—3!

Ieri, apărarea Confecției nu a fost de loc solicitată, portărița Livia Bucur a „somat" pur și simplu, fiind „deranjată" o singură dată, cînd o aparatoare i-a trimis o minge acasă! Atacul, însă, și-a făcut din plin simțită prezența pe teren. A creat o sumedenie de acțiuni frumoase, cursive — este drept, ajutat și de naivitatea apărătoarelor adverse. Maria Dincă-Dora (4 goluri marcate), Rodica Sandu (4), Maria Ozon (2), Virginica Huțan (2), Ștefania Ispas (1) și Filofteia Iancu (1) au înscris goluri cînd și cum au vrut. Scorul putea fi stabilit la o diferență și mai mare dacă antrenorul Confecției, Ion Lepădatu, nu ar fi cerut elevelor sale „să se astîmpere și să plîmbe mingea".

Meciul a fost condus de o brigadă formată din... doi arbitri. Al treilea, neprimind „avizul soției" (!), nu s-a prezentat...

D. V.

★

FLACĂRA ROȘIE — UZINA DE MEDICAMENTE 4—1 (3—1).

Deși lipsită de aportul celei mai bune jucătoare — am numit-o pe Florica Stegaru plecată (fără dezlegare!) la Dinamo București —, formația Flacăra roșie a dispus cu scorul de 4—2 (3—1) de echipa Uzinei de medicamente, la capătul unui joc atractiv, urmărit cu interes de 400 spectatori. Didina Șerbezeanu a fost de departe cea mai bună fotbalistă de pe teren, reușind, printre altele, isprava de a marca patru goluri: 3 în poarta adversarelor și unul în... proprie poartă.

I. S.

★

RAPID — F.R.B. 10—0 (5—0).

ÎN LUMINA DOCUMENTELOR DE PARTID

CAMPIONATUL DE FOTBAL TREBUIE SĂ ÎNSEMNE ȘI O LUME DE VALORI MORALE

De fiecare dată ne stringem în jurul trecutului campionat și investigăm cele ce au fost, felie cu felie. De regulă, însă, aspectul cel mai puțin comentat rămîne etica activității fotbalistice, planul acela în care se înscriu fapte și sensuri ținînd de ideea de sport, de generozitate, de echitate, de noblețe, de respect reciproc, de obișnuința de a lupta și mai ales de a lupta demn, de spiritul onest al întrecerii, sau reversurile acestora. *Am simțit, am auzit și am văzut de nenumărate ori cum actul moral, indiferent de structura sa concretă, însenează și bucură, cum fertilizează conștințele, cum încarcă sufletele cu o energie excepțională.* Un act moral cu relief puternic și delimitat sau o linie de conduită care reprezintă prin toată întinderea ei o expresie de moralitate, realizat în lumea fotbalului, despre care discutăm aici, reverberează în spațiul lăuntric a mii și zeci de mii de ființe. Un jucător comite un act moral, o echipă comite un act moral, antrenorii sau conducătorii unui club comit un act moral, arbitrii comit un act moral, federația sau una din secțiunile ei comit un act moral, asemenea momente sînt înregistrate și comentate imediat, din ele se nutresc un mare număr de oameni articulați la realitatea fotbalului nostru. Aceeași valabilitate are și circumstanța reciprocă. *Orice faptă contrare legilor onoarei, spiritului sportului sau datoriei civice comise de către fotbaliști, antrenori sau conducători, de arbitri, de organismele federației sau de public, difuzează cu o viteză record, întristînd și ultragiind un număr imens de conștiințe.* Fiindcă un campionat nu trebuie apreciat doar în funcție de realizările sale tehnice. Reprezentînd și un plan de exprimare a virtuților morale, proprii ori nu celor ce practică fotbalul, celor responsabili în fel și chip de existența acestui sport, un campionat ar trebui să însemne și o lume de valori morale, create și recreate cu fiecare ediție, transferate și diseminate peste tot. *De ce să ne intereseze numai clasamentul, numai rețetele financiare și să ignorăm care au fost sau n-au fost acumulările de factură etică? De ce să comentăm numai dacă echipele noastre știu să se apere sau să atace mai bine decît înainte și să lăsăm în umbră cazurile de trucare a rezultatelor unor meciuri, sau depășirea flagrantă a marginii de legalitate, a reglementărilor din interiorul cluburilor? De ce să nu urmărim în egală măsură felul cum tinerii veniți în perimetrul fotbalului se realizează ori nu ca jucători și ca oameni, ca membri ai unei societăți preocupată să amplifice potențialul general al fiecăruia?*

Desigur, o rememorare concentrată a filmului competițiilor nu de mult încheiate oferă destule date cu efect stenic. Au fost numeroși jucătorii și echipele cu o existență sportivă corectă. Respect față de condiția lor de fotbaliști de performanță, un viu sentiment al datoriei față de contextul în care trăiesc și se împlinesc, eforturi pentru realizarea lor școlară și profesională, stimă față de adversari, față de public, demnitate în timpul disputelor, afecțiune pentru club și pentru echipa națională, prin toate aceste atribute un însemnat procent din totalul fotbaliștilor și grupărilor la care sînt legitimați s-au integrat în aria unor obligații elementare. Acestea nu sînt realizări de factură excepțională, ele constituie doar niște direcții de afirmare normală, le stimăm dar nu ne exaltăm în fața lor, fiindcă altfel am denatura, prin supraevaluare, un prag minimal.

O DATORIE DE PRIM RANG — DEZBATEREA PROFILULUI ETIC AL COMPETIȚIILOR INTERNE

*A dezbate profilul etic al competițiilor interne în climatul excepțional creat de lucrările Consfătuirii activului de partid din domeniul ideologiei, activității politice și cultural-educative, reprezintă o datorie de prim rang. Domeniul sportului resimte necesitatea să se conjuge și el cu fluxul de idei și atitudini la această perioadă. Pe lîngă realizările bune ale

SĂRBĂTORIREA TRADIȚIONALĂ A ZILEI MARINEI

(Urmare din pag. 1)

rinei și urări de noi succese în pregătirea de luptă și politică. În timp ce se intonează Imnul de Stat al Republicii Socialiste România, se trag 21 salve de artilerie.

Un grup de pionieri oferă tovarășului Nicolae Ceaușescu, soției sale, celorlalți conducători de partid și de stat buchete de flori.

Ieri, de ziua marinarilor, mii și mii de cetățeni au asistat la o demonstrație de fantezie artistică, de frumusețe și virtuozitate sportivă, la o instructivă trecere în revistă a istoricului marinăriei românești, a prezentului ei dinamic, deschizător de largi orizonturi. Totodată sărbătoarea marinarilor este întregită de demonstrații nautice, de evoluția unor ambarcațiuni sportive — caiacuri, schifuri, canoe — la care-și dau concursul elevii școlii de ofițeri activi de marină. Schiorii pe apă zboară pe crestele valurilor.

Sărbătoarea de ieri a fost, însă, înainte de toate, o vie demonstrație a atașamentului marinei militare române, a marinarilor de pe vasele comerciale, a lucrătorilor din porturi, și șantiere navale față de Partidul Comunist Român, de patria noastră socialistă. Marinarii militari, alături de ceilalți ostași ai forțelor noastre armate, marinarii flotei comerciale, alături de toți oamenii muncii din patria noastră, de întregul nostru popor, își aduc, prin activitatea lor neobosită, contribuția la dezvoltarea multilaterală a României socialiste, la înălțarea ei pe noi trepte ale civilizației și progresului.

Seara, după transformarea în lumini multicolore a marelui pavoaz, Mangalia a trăit feeria unei serbări nocturne, cu jocuri de artificii și spectaculoase, retrageri cu torțe.

Și în celelalte porturi ale țării, Ziua marinei a fost, de asemenea, cinstită ca o frumoasă sărbătoare a poporului nostru.

O splendidă săritură în stil Fosbury a atletului cehoslovac Pysko Ludek... *Cu 1,79 metri Ludek s-a situat primul la această probă...*

Foto: DRAGOȘ NEAGU

UN PRESTIGIOS SUCCES AL SPORTULUI NOSTRU ȘCOLAR

(Urmare din pag. 1)

colegilor lor din Cehoslovacia, Mongolia și Ungaria, care au obținut rezultate de-a dreptul incredibile la nivelul competiției. La aruncarea mingii de cricket, de pildă, maghiarul *Joszef Gall* a realizat 93,90, sovieticul *Serghei Alfeev* 81,05 m, iar cehoslovacul *Pysko Ludek* 79,40 m. Dintre atleții noștri numai *Lucian Popa* — cu 76,02 m — și *Adrian Nae* — cu 64,00 m au reușit să se situeze cît de cît în apropierea fruntașilor probei. Dar absența celorlalți reprezentanți ai noștri din plutonul prim a echivalat cu pierderea de puncte prețioase. O situație asemănătoare a existat și la înălțime, unde *Pysko Ludek* a sărit 1,79 m. Mongolii *Buiamtogtou Pasarvam* și *Naranbeartar Ciulin* 1,72 m și respectiv 1,70 m. Primul dintre români, *Adrian Nae* s-a oprit la 1,60 m. Tracul care i-a stăpînit pe sportivii noștri, în frunte cu căpitanul echipei, *Bogdan Ionescu*, a influențat comportarea lor.

Fetele, în schimb, au avut în continuare o evoluție sigură, în special la înălțime, unde au ocupat locurile 3—5, cu aceeași performanță, 1,45 m prin *Doina Spinu, Ana Pais* și *Vanda Blotor*. Înaintea lor s-au situat *Gabriela Guban* (Ungaria) cu 1,63 m, o virtuoasă la această probă și *Iva Sykorova* cu 1,48 m. Reușind să readucă echipa țării noastre pe primul plan, româncele n-au mai forțat ritmul în proba de aruncare a mingii de cricket, dominată de *Drachomira Drycova (Cehoslovacia)*, autoare a unei performanțe de 64,14 m. Pe locurile următoare: *Vera Belanska* (Bulgaria) cu 61.84 m. și *Gabriela Guban cu 57,52 m.* Prima dintre sportivele noastre a fost *Ana Pais* cu 48,18 m.

Clasamentul individual la fete o găsește în frunte pe reprezentanta țării noastre, *Doina Spinu* cu 340 de puncte. Cu tot efortul din ziua a II-a, *Gabriela Guban* n-a putut întruni decît 327 de puncte, rezultat care a clasat-o pe locul 2. Pe locul 3, *Drachomira Drycova* cu 309 p. În continuarea clasamentului, pe locurile 4—6, trei românce: *Lucia Iepure* cu 301 puncte, *Ana Pais* cu 293 p și *Vanda Blotor* cu 292 p.

În clasamentul pe echipe, la fete, *România* se află, de asemenea, pe primul loc cu 1 494 p. O urmează *Cehoslovacia* cu 1 404 p., *Ungaria* cu 1 402 p., *Bulgaria* cu 1 335 p., *Mongolia* cu 1 282 p, și *Uniunea Sovietică* cu 1 253 p.

În întrecerea băieților, clasamentul individual are drept lider pe *Buiamtogtou Pasarvam* (Mongolia) cu 337 p. După el s-au clasat: *Jozsef Gall* (Ungaria) cu 326 p., *Pysko Ludek* (Cehoslovacia) cu 323 p., *Naranbeartar Ciulin* (Mongolia) cu 322 p., *Serghei Alfeev* (URSS) cu 318 p. și *Basandorj Sarev* (Mongolia) cu 306 p. Atletul *Adrian Nae*, cel mai bine clasat dintre reprezentanții țării noastre se află pe locul 10 cu 296 p.

Clasamentul pe echipe băieți arată astfel: 1. *Mongolia 1 558 p., 2. ROMÂNIA 1 395 p., 3. Uniunea Sovietică 1 392 p.*, 4. *Cehoslovacia 1 387 p., 5. Ungaria 1 378 p., 6. Polonia 1 365 p.*

Clasamentul general: *1. ROMÂNIA 2 889 p., 2. Mongolia 2 840 p., 3. Cehoslovacia 2 791 p., 4. Ungaria 2 780 p., 5. U.R.S.S. 2 645 p, 6: Bulgaria 2 643 p.*

Cupa challange și medalia de aur a F.M.T.D. a fost decernată echipei de băieți și fete a României.

ATLETISM

A XI-a ediție a cursei de marș

„PREMIUL ZIARULUI MUNCA"

Cursa de marș „Premiul ziarului Munca", aflată ieri la a XI-a desfășurare, a fost încununată de succes. Disputată pe străzile Bucureștiului, ea a constituit o frumoasă propagandă pentru atletism, pentru sport, o mulțime entuziastă salutîndu-i cu simpatie pe participanți, la start, pe traseu și la sosire.

Nu bănuiam însă ce pasiuni poate declanșa o probă de marș. Am văzut ieri copii de-o șchioapă disputîndu-și cu ardoare întîia cursă — pe o distanță deocamdată... copilărească, 2 km —, am văzut veterani apărîndu-și cu îndîrjire șansa, cot la cot cu cei care le-ar fi putut fi copii sau chiar nepoți, la o vîrstă la care mulți din colegii lor de generație s-au consolat de mult cu ideea renunțării.

Sistemul de desfășurare — ștafetă 3 x 10 km — a dat întrecerii un spor de atractivitate. Chiar de la primii kilometri parcurși de mărșăluitorii plecați în primul schimb, n-am putut da seama că lupta pentru cîștigarea trofeului se va da între echipele bucureștene P.T.T., Dinamo și Steaua (de fapt o combinată formată din doi sportivi ai acestei echipe și un atlet cehoslovac), oaspeții din Cehoslovacia (2 echipe), Elveția (2 echipe) și Turcia avînd o valoare modestă. În fața uzinelor „Timpuri Noi", unde are loc primul schimb, în frunte se află Marin Perșinaru (P.T.T.) urmat de Ion Găsitu (Steaua) și Nicolae Maxim (Dinamo). Pe traseul pînă la Casa Scînteii unde se face al doilea schimb de ștafetă, sportivii de la P.T.T. își mențin — prin Constantin Staicu — avansul, ba chiar îl măresc, în timp ce dinamoviștii trec pe poziția a doua, cedînd locul trei, Stelei. Pe ultima porțiune a traseului, între piața Scînteii și Palatul Telefoanelor, Victor Such (Dinamo) realizează cel mai bun timp, însă nu poate recupera handicapul de aproape 2 minute cu care pornise. Așadar, victorie — oarecum surprinzătoare — a echipei P.T.T., al cărei antrenor nu este altul decît D. Paraschivescu, primul recordman mondial pe care l-a avut atletismul românesc (la marș în 1948!). Pe locul doi Dinamo (antrenor Al. Stoenescu) care la începutul cursei se anunța principală favorită. **Iată clasamentul final al ștafetei: 1. P.T.T. (Perșinaru, Staicu, Jugănaru) 2.21:18,4, 2. Dinamo (Maxim, Ilie, Such) 2.23:14,8, 3. Steaua (Găsitu, Stan, Ptaka) 2.24:59,2, 4. Slavia Praga (Kanski, Putz, Macek) 2.37:30, 5. Combinata U.T.A. — Alba Iulia — Cl. Muscel (Bildea, Pescaru, Brandl) 2.40:31, 6. Metalul (Cricoveanu, Farcaș, Mihalache) 2.43:25,8, 7. Turcia (Öz, Aynur, Ayboran) 2.43:30,8, 8. Trnava (Macail, Belko, Kirinovik) 2.45:31,0, 9. Corvinul Hunedoara, 10. P.T.T. Yverdon (Elveția), 11. Progresul Brăila, 12. C.S.O. Baia Mare etc.**

Clasamentele curselor de copii și juniori: **copii (2 km): T. Nicola (P.T.T.) 11: 2. C. Durlă (Viitorul) 11:19, 3. V. Lică (P.T.T.) 11:21; juniori III (3 km): I. Călineață (Dinamo) 14:43, 2. D. Mihai (Baia Mare), 3. M. Secătureanu (C.S.O. Cl. Muscel) 16:19,8; juniori II (3 km): 1. I. Bărzoi (Metalul) 14:47,2, 2. N. Cojocaru (Dinamo) 14:59,2, 3. I. Popa (P.T.T.) 15:41,8.**

Vladimir MORARU

Pornire în grup din fața Casei Scînteii a concurenților care alcătuiesc ultimul schimb al ștafetei 3x10 km

La Giurgiu

FRUMOS COMPLEX DE AGREMENT

De curînd s-a inaugurat la Giurgiu un frumos complex de agrement, amplasat pe malul sting al bătrînului Dunăre. Noul complex dispune de o plajă modernă (cu o suprafață de 10.000 m.p.), de două bazine mari de înot, cabine, vestiare și dușuri. În apropierea plajei s-a amenajat pentru turiștii automobiliști un spațiu de parcare. Tot în zona acestui complex au fost deschise și două unități de alimentație publică.

Traian BARBĂLATĂ — coresp.

CICLOP SERVICE BUCUREȘTI

SERVICE SERVICE SERVICE SERVICE SERVICE

„CICLOP"

A REDESCHIS STAȚIA SEZONIERĂ PENTRU

SPĂLARE AUTO

ÎN CARTIERUL TITAN — BABA NOVAC

str. CAPORAL RUICĂ, Tel. 22 11 22

(lîngă stația Peco)

SERVIRE RAPIDĂ, SERVICIU IREPROȘABIL

PROGRAMUL DE LUCRU:

zilnic ora 11 — 20

duminica ora 7 — 13

CĂLĂRIE

PROBE SPECTACULOASE

ÎN ULTIMA ZI A CONCURSULUI INTERNAȚIONAL

CRAIOVA, 1 **(prin telefon).** Duminică, pe hipodromul asociației sportive Rovine din Parcul Poporului, spectatorii au asistat la cea mai disputată probă, cea de forță, în care — după trei baraje — trei concurenți au rămas la egalitate. REZULTATELE TEHNICE: **proba internațională specială „alegeți singuri obstacolele (1,30 m)"** 1. Aurelian Stoica (Petrolul Pl.) cu Pickup 860 p (1:07,0), 2. D. Velea (Steaua) cu Viorica 860 p (1:11,7), 3. Rudolf Gaspar (Cehoslovacia) cu Svit 855 p (1:38,1).

Proba pe echipe (etapă de campionat): 1. C.S.M. Iași (Gioconda Pînzaru, Petre Răul, Radu Mihalcea, Paul Mazilu) 4 p, 2. Steaua (D. Velea, A. Costa, C. Iliu, A. Donescu) 8 p., 3. A.S.A. Cluj (V. Gonțiu, Ildiko Uifalvi, Viorica Mateiaș, I. Rebrișoreanu) 8 p.

Proba de obstacole (în afara campionatului): seria I 1. Victor Gonțiu (A.S.A. Cluj) cu Făurel, 2. I. Stanciu (Petrolul Pl.) cu Gargantua, 3. Marius Burtea (C.S.M. Sibiu) cu Bondoc; **seria a II-a.** 1. Mihaela Rădulescu (Centr. călărie Buc.) cu Vama, 2. C. Marinescu (Rovine Craiova) cu Basm, 3. Simion Maria (Dinamo) cu Vinciu.

Obstacole, categoria mijlocie: 1. A. Stoica (Petrolul Pl.) cu Spumos 0 p (1:22,5) 2—3. V. Gonțiu (A.S.A. Cluj) cu Titan și M. Vlad (Dinamo) cu Sondor 0 p (1:35,0).

Proba de forță (internațională): 1—3. Aurelian Stoica (Petrolul Pl.) cu Pickup, dr. Jurai Hanulai (Cehoslovacia) cu Caravela și Andrei Glatz (Cehoslovacia) pe Letchis. Mîine (n.r. azi) în ultima zi a competiției se dispută proba de obstacole pentru juniori în cadrul campionatului.

Vasile POPOVICI-coresp.

TENIS

Campionatul republican al juniorilor

AU FOST DECERNATE TITLURILE ÎN PROBELE DE SIMPLU

CLUJ, 1 **(prin telefon, de la trimisul nostru).** — Deși, conform programului inițial, duminică seara ar fi trebuit să cunoaștem pe noii campioni ai țării la juniori, în toate probele, din cauza duratei prea mari a unor meciuri, disputate în cele șapte zile de întreceri, acest lucru nu este încă posibil. La ora cînd transmitem aceste relatări, se desfășoară semifinalele de dublu băieți, dublu fete și dublu mixt, urmînd ca luni (azi n.r.) după-amiază să aibă loc finalele.

În schimb, pe tabelele de concurs au fost înscrise numele campionilor în probele de simplu: 15—16 ani — Virginia Ruzici (Dinamo București), Costel Curcă (Progresul București); 17—18 ani — Mariana Simionescu (Dinamo București), Traian Marcu (Steagul roșu Brașov).

Iată, mai jos, cîte un scurt film al meciurilor finale:

Virginia Ruzici — Florența Mihai 6—3, 9—7. Marcată evident de o stare de oboseală accentuată, Virginia Ruzici a trebuit să depună eforturi pentru a face față ritmului rapid de joc impus de adversară. Calmă și gîndind fiecare lovitură (de altfel acestea sînt trăsăturile ei de joc), Virginia Ruzici a găsit după primele trei ghemuri antidotul jocului Florenței Mihai. Preluînd inițiativa, ea a silit-o pe adversară să se retragă în defensivă și să cedeze primul set. Apoi, după ce a încercat să opună oarecare rezistență, Florența Mihai l-a cedat și pe al doilea.

Mariana Simionescu — Elena Takacs 6—1, 3—6, 6—3. În ansamblul partidei, superioritatea Marianei Simionescu a fost evidentă, totuși Elena Takacs a avut momente în care a dovedit (mai ales în setul al doilea) o bună pregătire, un joc ofensiv eficient.

Costel Curcă — Florin Manea 6—3, 6—0. După jocul din semifinală, în care, fără a depune prea mari eforturi a trecut ușor de Laurențiu Soare, se părea că Florin Manea va fi un adversar redutabil pentru Costel Curcă. Dar nu a fost de loc așa. Curcă a cîștigat foarte ușor amîndouă seturile și dacă în primul a pierdut trei ghemuri, aceasta se datorează propriilor sale greșeli.

Traian Marcu — Gheorghe Mülfai 6—1, 6—2, 6—4. Cum era de așteptat, Traian Marcu — acest jucător stîngaci care se afirmă tot mai mult în tenisul nostru — a avut de îndeplinit o simplă formalitate în partida cu Gh. Mülfai. Meciul, asupra căruia și-au îndreptat atenția toți spectatorii prezenți în tribune, a fost de factură obișnuită, pentru simplul motiv că Marcu a jucat ca și cum nu ar fi avut nici un adversar în față. El a fost de departe cel mai bun jucător al actualei ediții, ceea ce ne face să-i așteptăm nerăbdători evoluția în campionatele internaționale de tineret ale României, care încep marți, aici, la Cluj.

Ion GAVRILESCU

VOLEI

Constatări după „Cupa Prietenia"

JUNIOARELE AU CONFIRMAT

„Cupa Prietenia" desfășurată la Bilina (R.S. Cehoslovacă) cu participarea a opt echipe reprezentative de junioare, reunind cele mai bune elemente din țări situate în plutonul frunțaș al voleiului mondial, a constituit un util prilej de verificare a schimbului de mîine pentru voleiul feminin din țara noastră.

Echipa țării noastre pregătită și condusă cu competență de prof. Leonid Sorbală și Ion Cristian, ne-a adus satisfacția obținerii locului III în acest turneu. Ea a întrecut reprezentativele Bulgariei cu 3-0, R.P.D. Coreene cu 3-0, R.D. Germane cu 3-1, Ungariei cu 3-1 și Cubei cu 3-0.

Remarcăm preocuparea antrenorilor pentru promovarea celor mai bune elemente de perspectivă, practicarea unui joc modern și asigurarea unei atmosfere de disciplină și seriozitate, pentru consacrarea unor jucătoare complete sub aspectul tuturor factorilor antrenamentului. Unele voleibaliste bat la poarta consacrării:

Paula Cazangiu — constantă în atac și apărare, gîndire tactică, putere de luptă, seriozitate;

Liliana Pașca — constanță și varietate în ridicarea mingii pentru atac, preluare bună, dar care trebuie să lucreze mai mult pentru viteză sub toate aspectele;

Maria Antonescu — a fost „tunarul" echipei noastre, dar mai are mult de învățat în ceea ce privește jocul în apărare (mișcarea în teren, plasamentul și preluarea);

Emilia Cernega — a demonstrat că are calitățile necesare pentru a deveni o ridicătoare bună.

Rodica Cilibiu — raportat la timpul de pregătire pentru jocul de volei (2 ani) și-a însușit corect elementele tehnico-tactice și a reușit să realizeze un atac bun. Dîrzenia, perseverența și curajul, pe care le-a demonstrat în acest turneu, o pot apropia în scurt timp de consacrare.

Ne oprim la aceste exemple, cu mențiunea că lotul de junioare are porțile deschise permanent pentru noi elemente care aspiră — datorită calităților și seriozității în pregătire — la selecție.

Nu putem încheia fără a sublinia aportul antrenorilor **Chiriță Sandu, Ion Stanomirescu, Vera Pauleno și Doina Bălăiță**, care ca și cei doi antrenori ai lotului au pregătit la nivelul școlilor sportive din București, Caransebeș, Cluj și Constanța, precum și la cluburile Farul Constanța și Progresul București, jucătoarele care au fost selecționate în lot.

prof. Traian PENEA
președintele comisiei centrale de juniori din F.R. Volei

TURNEUL INTERNAȚIONAL

(Urmare din pag. 1)

sextetului de bază pe **Kan Ok Sun, Kim Zu Bok, Huan He Suk, Kim In Za, San Ok Rim.** Echipa antrenată de **Cen Ze Iu** va fi, cu siguranță, una dintre cele mai serioase adversare pentru jucătoarele sovietice.

Din plutonul outsiderilor, formația Cehoslovaciei ni se pare destul de puternică și în stare să pună probleme celor două favorite, deși din actualul lot lipsesc cîteva titulare ale echipei prezentate la campionatul mondial de anul trecut. Cele care le substituie la această competiție se remarcă, totuși, prin tinerețe (media de vîrstă a echipei trece cu puțin de 20 de ani) și prin talie (multe jucătoare depășesc 1,80 metri). Formația bulgară prezintă, în schimb, prima sa garnitură, cea cu care a abordat și turneul de la Varna. Va fi fără îndoială un adversar incomod pentru majoritatea participantelor. Voleibalistele noastre, care se află pe litoral chiar de la revenirea din turneul din Bulgaria, vor alinia pentru acest turneu întregul lot, antrenorii **N. Roibescu și N. Meadu** bizuindu-se îndeosebi pe următoarele jucătoare: **Eugenia Rebac, Florentina Itu, Rodica Popa, Mariana Popescu, Aurelia Ichim, Venera Zaharescu, Gabriela Popa, Ana Chirițescu, Maria Cengher și Maria Baga.** La nevoie, sau în funcție de adversar, vor mai fi utilizate **Luxa Ghiță, Eva Klein, Carolina Hatură.** Prezența la competiție a echipelor R.F. a Germaniei și României-tineret va constitui pentru acestea un prilej de verificare a posibilităților lor, dar și o ocazie de a roda efectivul întreg și de a încerca diverse scheme tactice pentru celelalte formații.

Programul primei zile începe de astăzi la ora 15,30 și cuprinde următoarele meciuri: **România (tineret) — R.P.D. Coreeană, România — R.F.G. și U.R.S.S. — Bulgaria.**

LA BALCANIADĂ JUNIORII AU DEZILUZIONAT ȘI ÎN ULTIMELE MECIURI

LUKOVIC, 1 *(prin telefon).* În ultimele două zile ale întrecerilor din cadrul jocurilor balcanice de volei, juniorii noștri au avut o comportare nesatisfăcătoare și au pierdut ambele întîlniri pe care le-au susținut. Iugoslavia a cîștigat sîmbătă cu 3—1 (11, —9, 8, 1) iar duminică Grecia a obținut o neașteptată victorie cu 3—2 (11, —10, —15, 14, 5) și a ocupat astfel locul III în clasamentul general. Ca și în întîlnirile precedente, juniorii noștri au jucat fără vlagă, au fost neatenți, au avut de multe ori primire defectuoasă și le-a lipsit mișcarea în teren. De menționat că în setul IV cu Grecia, echipa noastră a condus cu 13—7 și a avut de cinci ori la rînd meci-bol, dar jucătorii nu s-au concentrat și adversarilor le-a fost ușor să răstoarne rezultatul în favoarea lor. În ambele întîlniri — ca și în cele precedente de altfel — le-a lipsit juniorilor noștri în special dorința de a cîștiga. Comportarea lor în această competiție va trebui serios analizată. Celelalte întîlniri de sîmbătă s-au soldat cu următoarele rezultate: *junioare*, Bulgaria — Iugoslavia 3-2 (—14, 2, —13, 3, 2); *juniori* Grecia — Turcia 3—0 (10, 7, 14). În momentul convorbirii telefonice luptă pentru medaliile de aur echipele Bulgariei și Iugoslaviei. Rezultatul este egal la seturi (1—1), în al treilea set juniorii bulgari avînd un ușor avantaj (4—2). Echipele noastre vor sosi mîine (n.r. azi) seara în București.

N. MATEESCU

„Cupa Diana" o anunță pe tînăra fotbalistă Ștefania Gheorghe ca pe o autentică speranță a fotbalului feminin

„CUPA DIANA" LA MINIFOTBAL

(Urmare din pag. 1)

rica Moldoveanu (Fabrica de încălțăminte Dîmbovița), **Florența Gheorghe, Geta Rîmniceanu** (Întreprinderea poligrafică Tiparul), **Magdalena Mitran, Elena Vlăsceanu** (Țesătoriile Reunite) ca să amintim numai cîteva nume, sînt făcute pentru fotbal.

„Sportul rege" a creat probleme și în familie. Au fost cazuri în care părinții s-au opus — de teama durităților — ca fetele lor să devină prietene ale balonului rotund. Și, totuși, **Alexandrina Stoian** și-a înduplecat în așa fel tatăl, încît sudorul **Gheorghe Stoian** a venit duminică să-și vadă fata în concurs. La terminarea partidei, era nespus de bucuros: fata lui marcase un gol „ca la carte".

...Este greu să prevezi exact consecințele ce le va avea inițiativa organizării de către C.M.E.F.S. București, în colaborare cu ziarul nostru, a „Cupei Diana", rezervată în exclusivitate fetelor, care vor să facă sport, deoarece fiecare reuniune aduce cu sine o surpriză, o revelație, ceva deosebit. Săptămîna aceasta încep în sectorul 5 al Capitalei concursurile de cros, tir cu arcul și tenis de masă...

Rezultate: Carmen — Dîmbovița II 0—0, Chibrite — Fl. roșie II 0—1, Tiparul — Dîmbovița I 1—0, Fl. roșie I — Țesătoriile Reunite 1—3.

CONCURSUL DE ADMITERE LA ȘCOALA DE SPECIALIZARE POSTLICEALĂ PENTRU ANTRENORI

Candidații pentru concursul de admitere la Școala de specializare postliceală pentru antrenori sînt înștiințați că acesta va avea loc între 25 și 30 septembrie.

Concursul constă în următoarele probe:

— vizita medicală (eliminatorie);

— lucrare scrisă la anatomia și fiziologia omului;

— probă practică la specializarea aleasă.

Candidații vor depune actele la secretariatul școlii între 10 și 22 septembrie, după ce vor prezenta în prealabil din partea federațiilor atestarea categoriei a II-a de clasificare sportivă.

Actele ce urmează a fi depuse de fiecare candidat vor fi următoarele:

— certificat de naștere în original și în copie;

— diplomă de bacalaureat sau certificat de absolvire a liceului (sau altor școli echivalente) **în original;**

— buletin de analiza sîngelui;

— rezultatul examenului radiologic și pulmonar;

— carnetul de legitimare sau adeverința de clasificare sportivă;

— două fotografii 6/9.

Dosarele nedepuse în termen sau neînsoțite de actele specificate mai sus nu vor fi luate în considerare.

Pentru orice alte informații, candidații se vor adresa federațiilor de specialitate și secretariatului școlii, începînd cu data de 26 august, între orele 9 și 14.

HIPISM

CONSECINȚELE UNEI ERORI DE CALCUL...

Deși inițial avea un interes limitat, reuniunea de ieri și-a amplificat considerabil atractivitatea datorită unei... erori a biroului de calcul al pariului mutual, care, după 48 de ore de la rezultatul anunțat oficial, și-a modificat decizia, constatînd că, de fapt, pariul austriac nu fusese cîștigat! Reîntegrat în drepturi depline, acesta — avînd astfel la baza de plecare o sumă importantă — a generat un flux de asistență, de pariuri și implicit a creat o mare tensiune pe cîmpul de curse. Aparent, s-ar putea spune că tot răul a fost spre bine! În fond, însă, situația este de-a dreptul supărătoare, mai ales că o asemenea eroare s-a mai înregistrat nu cu mult timp în urmă. Se impun deci, neîntîrziat măsurile corespunzătoare, care să curme o fază compromițătoare pentru instituție.

Din ansamblul rezultatelor, cele mai valoroase le-au realizat Tesalia și Hibrid. Prima a manifestat o sensibilă ameliorare, ceea ce a angrenat în trenă întregul pluton și a determinat un nou record al generației, obținut de Caliopa: 1:39,8. Hibrid a avut un finiș puternic silind pe Hirondița — condusă imprudent — să galopeze cînd avea cursa cîștigată. Antrenamentul lui Avram a fost, totuși, de trei ori biruitor. Victoriile sale au fost însă greu de anticipat din punctul de vedere al regularității, iar manevra Joviala-Orfelina, desfășurată sub ochii publicului și ai arbitrilor, a stîrnit justificata nemulțumire a spectatorilor.

În sfîrșit, fără să parafrazăm carourile șahiste, mai sînt notabile două fapte: unul alb, altul negru! Pozitivă a fost inițiativa luată în sprijinul deserviri publicului, de către tov. Ștefan Țeavă și colectivul său, care, multiplicînd centrele, au putut satisface mai bine cerințele consumatorilor. Negativă, atitudinea C.F.R.-ului, care știind de un deceniu că are pasageri de la cursele din Ploiești, nu a atașat vagoane suplimentare, ceea ce a determinat călătoria cestora în chip de ciorchine, pe culoare. Firește că așa ceva nu se poate numi o cursă de... agrement.

Rezultatele tehnice: 1. Rendaș (R. Costică), Cabaret, Voința, 47,4, 2. Haltera (D. Toduță), Izomer, Japonia, 41,9, 3. Pandelaș (S. Mihăilescu), Orizont, Sadea, 34,3, 4. Filtru (G. Solcan), Floricica, Didon, 32,5, 5. Joviala (D. Toduță), Formula, Goblen, 40,2, 6. Martin (V. Gheorghe), Rigla, Tanța, 30,8, 7. Tesalia (S. Teofil), Mandarina, Caliopa, 34,4, 8. Hibrid (T. Dinu), Iuta, Furiș, 29,3, 9. Zefirel (Gh. Avram), Poet, Papion 42,9.

Niddy DUMITRESCU

fotbal

ROBERT COSMOC ÎȘI ASUMĂ RISCUL...

● Farul n-a atacat titlul pentru că n-a avut două perechi de mijlocași și un portar ca lumea... ● „Băieții par cam plictisiți și mi-e teamă că nu s-au odihnit cum trebuie"... ● „Anul trecut, echipele noastre au învățat să se apere. Anul acesta, vor învăța să atace" ● Bălosu și Mustață, veniți de la Dunărea Giurgiu, anunțați drept titulari !

De la jumătatea lui iulie, fideli unui obicei intrat în tradiție, fotbaliștii Farului și-au reluat antrenamentele sub soarele torid al Constanței, preferat înălțimii și liniștei montane, urmînd să susțină — la intervale regulate — meciuri amicale, după un program riguros : **cu Racing Club Beirut la 6 august, cu Cernomore Varna la 11 august, cu Union Berlin la 15 august.**

Am coborît la sfîrșitul săptămînii trecute spre „potcoava" de calcar a stadionului „1 Mai", la ora cînd amurgul începe să alunge căldura toropitoare de peste zi.

Pe gazon, jucătorii Farului aveau drept oaspeți pe colegii de la Dunav Ruse aflați în concediu pe litoralul românesc, cu care se antrenau „la două porți", lăsînd liberă o fișie de iarbă pentru „șarjele" lui Dan Spătaru, înfricoșător de imprevizibil îndrăgostit de minge, și ale unui jucător din liga a II-a vest-germană, Volter, care a cerut voie să se antreneze acolo, mai întîi reținut, apoi dezlănțuindu-se în crosuri și sprinturi nebunești, care l-au făcut — zice-se — pe Ologu să exclame : „Așta sau moare sau ajunge în echipa națională !"

★

Într-un colț al tribunei, trăgînd cu o patimă neostenită din țigară, **Robert COSMOC**, antrenorul principal al Farului, om cu vorba așezată, rostită drept și răspicat :

— Campionatul trecut n-a fost prea fericit pentru noi... Am visat la mărire și-am terminat în josul clasamentului. Echipa n-a rezistat. N-am avut rezerve la valoarea titularilor, s-a accidentat Caraman, s-a îmbolnăvit Oprea, Kallo și-a ieșit din formă și s-a dus astfel munca de un an...

— Să însemne asta că atacul e de vină ?

Cosmoc se întrerupe o clipă. Strigă ceva la Tufan. Revine.

— Farul n-a atacat titlul pentru că n-a avut două perechi de mijlocași și un portar ca lumea... Doar doi oameni la mijlocul terenului nu pot ține în spate un atac, timp de 30 de etape ! Și apoi, afară de Tănase, n-am avut un mijlocaș care să dea o pasă în adîncime, un constructor, dacă vrei...

— Badea ?!

— Știi cum e, la vîrsta lui, cînd mai ceri și suferind... De altfel, noi l-am luat les, acordîndu-i dezlegare pentru o echipă din divizia C, pe lîngă care funcționează și ca antrenor secund. Badea a făcut destule pentru Farul.

Cu ochii la teren, Cosmoc stinge țigara, strivind-o cu vîrful pantofului. Ceva nu-i place, coboară pe gazon...

Mai absent, poate mai precaut, **Lache HAȘOTI**, „secundul", nu se arată nici el prea încîntat de maniera în care se joacă :

— Băieții par cam plictisiți și mi-e teamă că nu s-au odihnit cum trebuie... De 3 ori pe săptămînă, facem 2 antrenamente pe zi. La al doilea, jucătorii sînt mai greoi, parcă neinteresați.

— Cum se comportă cele două achiziții noi, giurgiuvenii Bălosu și Mustață ?

— Vezi, dumneata, n-am să-ți spun că drumul din B în A e lung, am să-ți spun că la noi toți jucătorii promovați — uite, mă gîndesc la Nicu Constantinescu și la Ghirca — au intrat într-o perioadă de criză după două-trei meciuri bune. Bălosu și Mustață — care au primit dezlegare — vor fi, probabil, titulari, de aceea căutăm să-i aclimatizăm cît mai repede, să-i ferim de accidente.

— În rest ?

— Nimic nou. Mehedințu așteaptă dezlegare, iar portar... nu prea avem ! Rămînem cu Popa și Ștefănescu și nu rămînem cu prea mult... Am încercat să-l legitimăm pe Visan, dar Petrolul nici n-a vrut să audă.

★

Antrenamentul s-a încheiat. Băieții sînt lac de sudoare. Dan Spătaru a abandonat de mult, în timp ce Volter aleargă la nesfîrșit, ținînd parcă să ne arate că pentru a juca în Bundesliga ai nevoie de o rezistență de maraton ist.

Robert Cosmoc se întoarce. Pare mai calm.

— Pentru campionatul viitor nu-mi propun cine știe ce schimbări : „libero", cu apărare om la om, combinată cu zonă. Urmărim un loc în primii șase.

Tace o clipă.

— Anul trecut, echipele noastre, aproape egalizate fizic, au învățat să se apere. Anul acesta, vor învăța să atace. Cu Farul s-a întîmplat exact invers...

— Ce s-a întîmplat cu Farul ?

— A trebuit să ne apărăm cu 9 jucători ca să nu primim gol, dar am atacat destul de periculos... În toamnă, schimb ceva în apărarea asta care mi-a scos peri albi. Trebuie să schimb !

— Te gîndești la ceva concret ?

TĂNASE

— N-am decît două nume cu care sper să modific ceva în bine : Bălosu va juca fundaș central, lîngă Antonescu, iar Mustață va intra în linia de mijloc.

— Nu cumva riști prea mult ?

Își aprinde o țigară. Ultima. Dă din mînă, arătînd parcă un punct imaginar al gazonului pustiu :

— Cine nu riscă...

Apoi reintră în tăcere. De undeva, de peste stadion, răzbate zgomotul netulburat al valurilor.

Ovidiu IOANIȚOAIA

CAMPIONATUL TREBUIE SĂ ÎNSEMNE ȘI O LUME DE VALORI MORALE

(Urmare din pag. 1)

luant. Dintre ele am aduce mai întîi în discuție nesportivitatea, tendința spre brutalitate și violență a unor jucători. Într-un alt material apărut în ziarul nostru a fost publicat bilanțul etapelor de suspendare. Cifrele sînt alarmante prin subtextul lor. Autocenzura multor jucători e slabă, fragilă e și ideea lor despre sportivitate, despre relația care trebuie să existe între ei sau între ei și public etc. *Subliniem cu tristețe că delictul de anti-fair-play e comis de către un mare număr de fotbaliști tineri, adică tocmai de cei la care te-ai aștepta să vezi mai multă sinceritate, mai mult elan juvenil și franchețe în timpul luptei.* Fiindcă tot vorbim de jucători, atitudinea unora față de imperativele condiției de fotbalist pentru performanță este deseori mediocră, datorită unui complex de cauze dificil de tratat. Pentru cei avizați nu este necesar să detaliem, ci doar să spunem că deficitul relației club-jucători influențează nefast nu numai calitatea tehnică, ci și calitatea morală a celor din urmă. *Deși în incinta arupărilor noastre sportive ar trebui să se cultive, printre altele, o atitudine corectă față de muncă și un simț al datoriei sensibil la toate solicitările majore, rezultatele sînt deseori paradoxale în comparație cu bunele intenții susținute fără vigoare. Analiza acestei stări de fapt incriminează numeroși factori, printre care precara forță și calitate a educatorilor, a celor responsabili cu destinul echipelor. La aceste „unpitre de comandă" a proliferat tipul de functionar mărunt și ieftin, în locul acelui conducător harnic, inteligent, onest, priceput, imun la obsesii meschine.*

Grupul antrenorilor trebuie și el amintit. O lungă perioadă s-a jucat destul ping-pong cu vina de a avea jucători cu profil etic puțin reconfortant. Conducătorii și antrenorii pasau de la unii la alții această culpă și amîndouă categoriile o aruncau în cele din urmă asupra lipsei de reglementări. Ceva este adevărat în toate astea, dar o asemenea fluiditate absolută în materie de responsabilități are un efect dezolant asupra oricărei încercări de a găsi soluții. Antrenorii au avut și în campionatul trecut sincope de autoritate și momente de inconsecvență, unii făcînd numeroase concesii, și încheind pact cu jucătorii aflați, uneori, cronic în conflict cu disciplina.

O EROARE TARE CA PIATRA

În fotbalul nostru se comite și se perpetuează o anume eroare. Se crede că nivelul de educație al jucătorilor poate fi reglat în primul rînd prin ședințe, prin conferințe, prin instrumentul verbal, ignorîndu-se cvasicomplet importanța condițiilor obiective, a cadrului material care acționează și influențează conștiințele. Departe de noi gîndul de a minimaliza rostul metodelor de elucidare, de persuasiune, de cultivare ideologică. *Dar în sfera noțiunii de educație se include un arsenal mult mai bogat, iar eforturile pentru modelarea optimă a conștiințelor se vor solda întotdeauna cu rezultate reduse dacă metodele de mai sus nu vor fi sincronizate cu o existență ferită de influențe. Fiindcă ce efect de consolidare și de înfrumusețare interioară poate avea o suită de conferințe excepționale, dacă fotbaliștii trăiesc la cluburi într-un mediu alterat de circumstanțe inadmisibile?* Frecvent, încadrarea în producție este fluctuantă, oameni de la un anumit loc de muncă văd puțin la față de multe ori vedeta X sau vedeta Y.

SURSE CARE POLUEAZĂ CLIMATUL ACTIVITĂȚII FOTBALISTICE

Sursele concrete care alterează starea de spirit și ideile despre viață ale jucătorilor sînt numeroase. *Atitudini de influențare incorectă pentru transferarea fotbaliștilor, pentru ca echipa să se lase bătută sau să cedeze măcar un punct, cheltuieli exagerate la formațiile cu șanse să promoveze sau la cele amenințate cu retrogradarea, moda pregătirilor centralizate, prelungite abuziv chiar și la echipele de mina a șaptea, toate acestea și încă altele sînt fenomene apăsătoare, de natură să fractureze axul moral al unor personalități prea puțin sau de loc consolidate.* Federația cunoaște toate astea, dar încercările ei de a ancheta un caz sau altul se soldează cu rezultate minore, aceste grave abateri fiind săvîrșite cu destulă circumspecție și abilitate. Nu e mai puțin adevărat că și forul de conducere a fotbalului nostru ar trebui să dovedească promptitudine și asprime deosebite atunci cînd îi sînt sesizate asemenea nereguli.

Acuratețea vieții fotbalistice mai este înținată și de perpetua atitudine de suspiciune și cleveteală, cultivată de numeroși conducători de echipe care obișnuiesc să explice eșecurile nu prin slăbiciunile reale ale jucătorilor, antrenorilor și celor responsabili, ci prin intervenția unor mașinațiuni terifiante puse la cale, chipurile, de către alte cluburi, de către federație sau de către arbitri. Trecutul an competițional a mai fost afectat și de o serie de manifestări de violență ale publicului, a cărui pasiune pentru o echipă sau alta devine uneori patimă. Cele mai evidente expresii ale genului au fost înregistrate cu ocazia partidelor Universitatea Craiova — Farul, Steagul roșu — Progresul, C.F.R. Simeria — Victoria Călan, Metalul Copșa Mică — Independența Sibiu, Someșul Satu Mare — Unirea Dej, pentru a nu aminti decît cîteva.

Este momentul să arătăm că aceste surse care întinează atmosfera competițiilor noastre fotbalistice sînt întreținute sau măcar știute, dar chipurile neobservate *și de către o serie de oameni din ierarhia unor instituții și departamente, orășenești sau județene. Din păcate, chiar și unele C.J.E.F.S.-uri au fost culpabile în sezonul trecut, intervenind neprincipial, mascînd erori, denaturînd ierarhia campionatelor locale.*

Amintim în treacăt și atitudinea neavenită a unora care atunci cînd se ratează promovarea într-o categorie superioară sau se retrogradează nu găsesc altceva mai normal de făcut decît să acuze, să protesteze, să instige. Astfel au procedat cei din jurul echipelor din Turda, Făgăraș, Dej, Progresul București etc.

Ne vom opri aici. Ne vom opri fiindcă, deși n-am epuizat aspectele care concură la realizarea unui climat nu dintre cele mai bune în fotbalul nostru, am menționat totuși pe cele mai frecvente.

Se observă cum federația se zbate să asaneze, să combată aceste anomalii, dar acțiunile ei vor trebui și mai mult intensificate și mai bine coordonate.

IMPERATIVE

Există cîteva necesități care se cuvin rezolvate, paralel cu *intensificarea și rafinarea* ACTIVITĂȚILOR EDUCATIVE.

Este absolut necesară inserția adevărată a jucătorilor în toată complexitatea vieții sociale, pentru scoaterea lor de sub „clopotul de sticlă", unde cred unii că ar trebui să trăiască. Și mai pledăm pentru ideea că starea de educație depinde în primul rînd de latura obiectivă a mediului, iar din acest plan trebuie epurate toate inadvertențele generatoare de deformări, citate pe scurt mai înainte.

În altă ordine de idei, trebuie înțeles că educația fotbaliștilor este problema tuturor, a antrenorilor, a conducătorilor de cluburi și echipe, a școlii, a celor din mediul profesional, a familiei, și nu în ultimul rînd a presei. Operațiunea de edificare a unei personalități, a unei viziuni, a unor atitudini nu se realizează numai în așa-zisele „ore de educație", ci este rezultanta întregii existențe a jucătorului de fotbal, rezultanta gradului de moralitate a vieții noastre fotbalistice în general.

LA ORIZONT CAMPIONATUL!

Ieri au avut loc numeroase meciuri de verificare

Atît calendarul — pe fila pe care am întors-o ieri dimineață scria 1 august — cît și numeroasele meciuri de verificare dintre echipele divizionare A, B și C, nu fac decît să ne amintească (dacă mai era nevoie !) că pînă la începerea activității competiționale n-a mai rămas decît un timp foarte scurt.

Ca de obicei, între un campionat și altul, vacanța a fost de mică durată. Puține echipe și-au îngăduit o pauză de refacere mai mare de două săptămîni. Și aceasta, realizată la îndemnul și recomandările federației, care a decis că vacanța este obligatorie.

Jucătorii s-au reunit, apoi, fie la munte, fie în orașele lor de reședință, punînd accentul pe obținerea unui bun potențial fizic, pe acumulări de forțe în vederea dîrzelor bătălii ale campionatului. Bineînțeles, au fost exersate și diferite scheme de joc, pe ansamblul echipelor și pe compartimente.

Și iată-i, acum, pe fotbaliști, la primele lor jocuri de verificare, destinate să facă o sudură cît mai bună între jucători, să-i pună în situația de a da un randament cît mai mare în campionat. Căldura pare să nu fie un impediment în această privință. După cum ne relatează corespondenții noștri, partidele de pregătire oferă — în general — mărturii favorabile în legătură cu posibilitățile echipelor cu pofta lor de joc, cu intențiile lor de a realiza un salt calitativ, vizibil în joc și în... clasament. Dar aceasta depinde, de multe ori, ca în atletism, de cel mai bun start luat de un concurent. Este ceea ce și-au pus în gînd să realizeze... toate echipele.

CRIȘUL — DINAMO 2—2 (2—1)

Evoluția campionilor la Oradea a suscitat un interes deosebit în rîndurile spectatorilor orădeni, prezenți în număr mare la această întîlnire. Jocul în sine a fost plăcut, cu fațe spectaculoase, în care am remarcat de la Dinamo pe Lucescu, Dinu, Nunweiller III și pe ex-orădeanul Sătmăreanu II, iar de la orădeni pe exdinamovistul Moldovan, Dărăban și Suciu. Au marcat : **Sărac** (min. 8 — autogol, pentru Dinamo), Suciu (min. 32), Moldovan (min. 44) și Petre Nicolae (min. 71 — autogol, pentru Dinamo). Deci, dinamoviștii n-au marcat nici un gol !

Ilie GHIȘA — coresp.

S. C. BACĂU — PROGRESUL BUC. 1—1 (0—0)

Fostele colege de divizie au susținut aici, la Brașov, pe stadionul Tractorul, un util joc de verificare. Am remarcat buna pregătire fizică a ambelor formații. Golurile au fost marcate de **Năstase** (min. 62) — pentru Progresul, **Catargiu** (min. 80) — pentru S. C. Bacău.

Eugen BOGDAN — coresp.

POIANA CÎMPINA — RAPID 3—3 (2—2)

CÎMPINA (prin telefon, de la corespondentul nostru) Frumosul stadion din localitate a găzduit ieri dimineață un interesant cuplaj fotbalistic, care a atras un mare număr de spectatori.

În deschidere, s-a întîlnit **echipa de tineret-rezerve a Rapidului cu divizionara B Progresul Brăila.** La capătul unui joc destul de disputat, victoria a revenit tinerilor fotbaliști bucureșteni cu scorul de 2—1 (1—0), prin golurile înscrise de **Adam** și **Ioniță.** Conduși la un moment dat cu 2—0, brăilenii au redus din handicap spre finalul partidei, prin golul marcat de **Cotigă.**

În continuare, **prima echipă a Rapidului** a evoluat în compania formației locale, Poiana, din divizia B. Confirmînd bunele comportări din partidele de verificare anterioare, gazdele au lăsat și în meciul de ieri, cu Rapid, o frumoasă impresie. Cîmpinenii au reușit să mențină un echilibru în joc, exprimat de altfel și pe tabela de marcaj, care a arătat în final rezultatul de 3—3, după ce la pauză scorul fusese, de asemenea, egal : 2—2.

Echipa bucureșteană, aflată la cel de-al treilea joc de verificare de la reluarea pregătirilor, a manifestat slăbiciuni evidente în evoluția sa.

Antrenorii Bazil Marian și Gh. Nuțescu au introdus în teren următoarea formație de bază :

Răducanu — Pop, Boc, Lupescu, Codrea, Dinu, Angelescu, Năsturescu, Ene Daniel, Neagu, Codreanu. După pauză, au mai fost folosiți **Mușat, Petreanu** și **Marin Stelian.**

Golurile au fost înscrise de **Năsturescu, Ene** și **Neagu** pentru Rapid și **Codrea** (autogol), **Goran** și **Răchită** pentru Poiana.

C. VIRJOGHIE

STEAGUL ROȘU — V.M. EGETERTES BUDAPESTA 0—0

Formația maghiară și-a încheiat turneul în țara noastră, jucînd duminică pe stadionul Tineretului din Brașov în compania Steagului roșu. Meciul — urmărit de un public numeros — a fost plăcut și s-a încheiat cu un scor alb, dar care nu reflectă situația de pe teren : brașovenii au dominat majoritatea timpului, însă oaspeții s-au apărat supraaglomerat.

Steagul roșu a evoluat în următoarea alcătuire : **Adamache — Ivăncescu, Jenei, Olteanu, Rusu, Pescaru, Kadar, Ghergheli, Florescu, Balint, Györfi.** Pe parcursul meciului au mai fost folosiți portarul **Casany** și jucătorii de cîmp **Drăgoi, Șerbănoiu** și **Necula.**

Carol GRUIA — coresp.

BADEA A JUCAT CONTRA PETROLULUI

PLOIEȘTI, 1 **(prin telefon, de la corespondentul nostru).** Petroliștii au susținut prima partidă de verificare în vederea noului sezon, pe teren propriu. Au avut ca parteneri pe jucătorii de la Gloria Buzău, noua promovată în divizia C, în rîndurile căreia activează fostul internațional și portar al tricoului echipei ploieștene **Badea.** Întîlnirea s-a terminat la egalitate 2—2 (1—2). Au marcat **Harapu** (min. 3), și **Moldovan** (min. 87), noile achiziții ale echipei ploieștene, respectiv **Perianu** (min. 26) și **Toader** (min. 35).

În deschidere, pe stadionul Petrolul, au evoluat echipa de **tineret-rezerve a Petrolului și Metalul Plopeni,** proaspăta promovată în divizia B. Au învins ploieștenii cu 2—0, prin golurile înscrise de **Cramer,** fost component al echipei de juniori, finalistă a campionatului național.

V. ALBU

F. C. ARGEȘ A JUCAT LA CURTEA DE ARGEȘ

CURTEA DE ARGEȘ, 1 **(prin telefon, de la corespondentul nostru).** F. C. Argeș a susținut în localitate un meci de verificare în compania formației din campionatul județean Fabrica de confecții. Piteștenii au cîștigat cu 5—2 (1—2), prin golurile înscrise de **Vlad (min. 36), Radu (min. 47), Dobrin (min. 51 și 65)** și **Dumitru Emil (min. 75). Pentru localnici a marcat Florescu (min. 31 și 33).**

Em. STERESCU

SPORTUL STUDENȚESC — DUNAV RUSE 3—3 (1—0)

Formația bucureșteană Sportul studențesc și-a început seria jocurilor de verificare, susținînd duminică după-amiază, pe stadionul Politehnica, din Capitală, un meci amical internațional în compania formației bulgare Dunav Ruse. Înainte de începerea partidei, fotbaliștii au păstrat un minut de reculegere în memoria reputaților internaționali bulgari Asparuhov și Kotkov.

Jocul a fost plăcut, presărat cu numeroase faze la ambele porți și cu... multe goluri. Bucureștenii au început bine partida și au condus la un moment dat cu 2—0, prin golurile realizate de Sandu Mircea (min. 31) și Bujor (min. 55). Oaspeții au echilibrat jocul și au reușit să egaleze situația și chiar să conducă, înscriind de trei ori prin Kristov (min. 58 și 65) și Manolov (min. 80). În finalul partidei, bucureștenii au atacat cu mai multă ardoare și au obținut egalarea în ultimul minut de joc, prin golul realizat de Bujor, dintr-o lovitură de la 11 m. În min. 70, jucătorul bulgar Vijarov a fost eliminat de pe teren de arbitrul Victor Pădureanu pentru atitudine nesportivă.

Aurel PAPADIE

Sub privirile lui Jamaischi. Pană se îndreaptă, cu mingea la picior, spre poarta adversă. Fază din meciul amical internațional Sportul studențesc — Dunav Ruse

Foto : Vasile BAGEAC

SELECȚIONATA UNIVERSITARĂ A FRANȚEI — UNIVERSITATEA CRAIOVA 0—0

PARIS, 1 **(Agerpres).** În cadrul turneului pe care-l întreprinde în Franța, echipa de fotbal Universitatea Craiova a susținut la Saint Tropez o nouă întîlnire, jucînd cu selecționata universitară franceză. Întîlnirea s-a încheiat cu un rezultat de egalitate : 0—0.

MÎINE, ANTRENORII...

Ieri, antrenorii noștri de fotbal au avut o duminică liniștită. Ieri nu s-a jucat „pe puncte". Așa se face, poate, că pulsul meșterilor în trening n-a crescut spre 120, iar cronicile de astăzi nu le mai reproșează faptul că schimbarea din minutul 70 a fost tardivă sau că extremul stîng ar fi fost mai bun pe dreapta.

Ce știm, în fond, despre antrenorii noștri ? Pînă ieri spuneam că ei sînt principalii vinovați de „rămînerea în urmă a fotbalului nostru". Între timp, însă, Traian Ionescu a cîștigat campionatul Bosforului, Oană a condus cu ingeniozitate, timp de un an, o echipă obscură, Teașcă a fost la un punct de titlu, cu o formație recioplită în stilul lui personal... În sfîrșit, Covaci a ajuns la Amsterdam, în fruntea lui Ajax. (Între altele, succesul lui Ștefan Covaci e unul care angajează de fapt întreaga breaslă a antrenorilor români. În fond, meticuloșii și versații bijutieri olandezi s-au bazat pe mai mult decît pe ultimele rezultate cifrice din palmaresul internațional al noului lor antrenor, care cuprinde un Zürich la „națională" și un Eindhoven la club).

Din păcate, în fotbalul nostru, rezultatul de moment este capabil să șteargă ani și ani de muncă. Îmi spunea o dată unul dintre antrenorii noștri „de vîrf" : **„Marele nostru handicap, al antrenorilor, e că navigăm, ca profesioniști, între conducători de club și jucători, deopotrivă de amatori".**

Acum nu știu cîți ani sau, mai precis, în primăvara ultimei divizii B a Științei Craiova, mă aflam la ultimul meci al oltenilor, acasă. Oaspeții, candidați și ei la titlu, luptau pentru un meci egal. La situația de 1—0 pentru Craiova, antrenorul oaspeților a cerut unei rezerve să se încălzească. Conducătorul secției de fotbal n-a remarcat din primul moment intenția antrenorului. Dar, în clipa în care l-a văzut pe jucător, a sărit ca ars : **„Tocmai pe ăsta ți-ai găsit să-l bagi în teren ?"** Și jucătorul n-a intrat... Și Știința Craiova a cîștigat cu 3—0...

Antrenorii noștri merită mai multă încredere. Dacă vreți, poate și pentru simplul motiv că sînt foarte căliți în această meserie dură, în care ți se cere deseori să tai un costum de haine din 2 metri de stofă, așa cum face de cîțiva ani Nicu Dumitrescu III.

Valentin Stănescu a imaginat un 4—4—2 cîștigător de titlu pentru o echipă care a încercat să-l cîștige, timp de 40 de ani, cu supervedete. Și, totuși, a fost suficientă o mică neînțelegere cu un stoper, pentru ca...

Exemplele se pot înșira pe pagini întregi.

Îmi spunea nu de mult un alt antrenor „de vîrf" : **„Eu, cînd mă doare ceva, mă duc la doctor. Dacă doctorul îmi spune că e de la ficat, nici nu-mi trece prin minte să-i răspund că ar putea fi de la plămîni. Cel mult, ca să verific acest diagnostic, mă duc la un alt doctor. Din păcate, diagnosticul pe care îl punem noi, antrenorii, e contestat în orice moment, cu o plăcere sadică, de către orice doctor sau ne-doctor".**

Mîine, antrenorii reiau lupta „pe puncte"...

IOAN CHIRILĂ

MOTO

Săptămîna aceasta, la Sibiu și București

DOUĂ INTERESANTE CONCURSURI INTERNAȚIONALE DE DIRT-TRACK

După o serie de concursuri susținute peste hotare, alergătorii români de dirt-track vor evolua în fața propriilor lor suporteri. Campionul țării, Ion Bobîlneanu și Ion Marinescu, Cornel Voiculescu, Ion Ioniță, precum și alți tineri alergători, aflați pe drumul consacrării, se vor întîlni la Sibiu și București cu adversari reputați din Ungaria, Polonia, Cehoslovacia și R. F. a Germaniei.

Prima reuniune este programată miercuri 5 august la Sibiu, în organizarea asociației sportive Voința.

Revanșa întîlnirii va avea loc la București, pe pista stadionului Metalul, în ziua de 8 august.

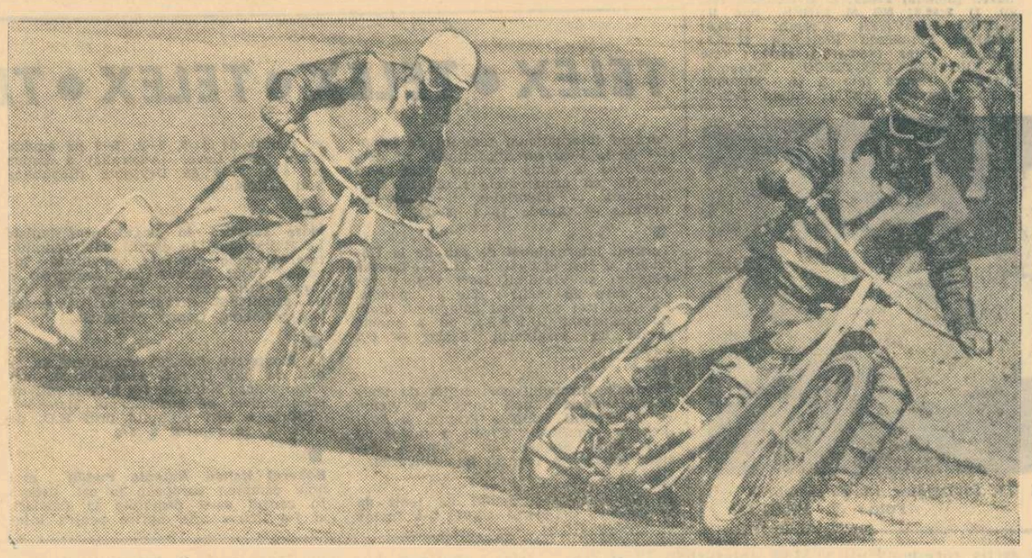

Campionatul republican de viteză pe circuit

DISPUTE PASIONANTE ÎN ETAPA A VI-a

TG. MUREȘ, 1 (prin telefon, de la corespondentul nostru). În fața a circa 10 000 de spectatori, pe un traseu bine ales în centrul orașului Tg. Mureș, s-au desfășurat întrecerile etapei a VI-a a campionatului republican de viteză pe circuit. Au luat startul 62 de alergători de la **Metalul București, Locomotiva Ploiești, Energia Cîmpina, Oțelul Galați, Motorul Baia Mare, C.S.M. Reșița, Progresul Timișoara, Voința Sibiu** și **U.R.A. Tg. Mureș.**

În general, disputele pentru întîietate au fost deosebit de dîrze, mai ales la clasele 250 și 500 cmc.

Iată clasamentele etapei : **70 cmc** — 1. Tr. Macarie (Metalul Buc.) 8 p, 2. M. Mezincescu (Locomotiva Ploiești) 6 p, 3. M. Dinescu (Energia Cîmpina) 4 p ; **125 cmc** — 1. Al. Cristea Ionescu (Oțelul Galați) 8 p, 2. T. Boda (Motorul Baia Mare) 6 p, 3. C. Novac (C.S.M. Reșița) 4 p ; **175 cmc** — 1. Traian Macarie 8 p, 2. D. Vasilescu (Metalul Buc.) 6 p, 3. D. Arzint (Progresul Timișoara) 4 p ; **250 cmc** — 1. Fl. Ștefan (Locomotiva Ploiești) 8 p, 2. W. Hirschvogel (C.S.M. Reșița) 6 p, 3. V. Solomon (Motorul Baia Mare) 4 p ; **500 cmc** — 1. Gh. Ion (Oțelul Galați) 8 p, 2. V. Szabo (Metalul Buc.) 6 p, 3. Fl. Ștefan (Locomotiva Ploiești) 4 p ; **ataș** — 1. Șt. și Ion Csorvaș (U.R.A. Tg. Mureș) 8 p, 2. T. Macșai + A. Witinger (Motorul Baia Mare) 6 p, 3. V. Deak + N. Ciubotea (Voința Sibiu) 4 p.

Grăbindu-se să plece (!?), arbitrii nu au întocmit clasamentele generale la zi.

Ioan PĂUȘ

AȘA ARATĂ O VARIANTĂ CU 13 REZULTATE EXACTE LA CONCURSUL PRONOSPORT

Nr. 31, etapa din 1 august 1971

I.	C.S.M. Sibiu-Gaz metan	1
II.	Corvinul-Victoria Călan	X
III.	Minerul Anina-Min. Mold. N.	1
IV.	C.S.M. Reșița-C.F.R. Carans.	X
V.	Metalurgistul-A.S.A. Sibiu	1
VI.	Min. B.M.-Victoria Carei	1
VII.	Soda Ocna Mureș-Arieșul Turda	1
VIII.	Met. Aiud-Ind. sîrmei	1
IX.	Olimpia S.M.-Gloria B.M.	1
X.	Metalul Tîrg.-Petrolul Tîrg.	1
XI.	Prahova Ploiești-Elec. Buc.	X
XII.	Gloria Bistrița-C.I.D. Gherla	1
XIII.	Tractorul Brașov-Forestierul Tg. Secuiesc	1

FOND DE PREMII : 147.430 lei.

Plata premiilor pentru acest concurs se va face astfel :

— **În capitală** începînd din 4 august pînă la 16 septembrie 1971 inclusiv ;

— **În țară** începînd de aproximativ sîmbătă 7 august pînă la 16 septembrie 1971 inclusiv.

„CUPA DAVIS"

PLOAIA A ÎMPIEDICAT CONTINUAREA ÎNTÎLNIRII INDIA—ROMÂNIA

NEW DELHI, 1 (prin telefon). — Nici o minge n-a trecut peste fileu, în a treia zi a semifinalei interzone India-România, astfel că scorul general al întîlnirii continuă să fie același : 1—1. A plouat în tot cursul zilei de duminică, astfel că arbitrul principal Michele Brunetti (Italia) s-a văzut nevoit să dicteze amînarea cu încă o zi a jocurilor. Regulamentul „Cupei Davis" este clar în această privință : terenul disputei nu poate fi schimbat decît cu aviz special din partea comitetului de organizare al competiției, astfel că echipele vor aștepta pînă cînd există condițiile necesare pentru ca jocul să poată fi reluat.

Se avansează deci foarte greu în acest meci, care acum trebuia să fi fost terminat. Dar este problematic că se va juca și luni **(n.r. azi)** în condițiile meteorologice de aci. Plouă aproape continuu și terenul de la „National Sport Club of India" este transformat în adevărat lac... Oricum, imediat ce se va putea juca, se reia partida de dublu, în care evoluează perechile Lall-Mukerjea (India) și Țiriac-Năstase (România) de la scorul de 3—6, 8—6, 6—5 pentru indieni, la serviciu fiind Ion Țiriac. În mod normal, prelungirile ar trebui să continue în acest al treilea set și lupta rămîne deschisă. Și — tot în mod normal — valoarea cuplului român ar trebui să se impună pînă la sfîrșit.

Dar calculul hîrtiei pare să conteze prea puțin în această întîlnire de tenis, în care pasiunea tinde să depășească limitele obișnuite. Se joacă — așa cum am mai avut ocazia să relatăm — într-o atmosferă de tensiune extremă, atitudinea publicului avînd un cuvînt foarte important în desfășurarea jocului. Spectatorii indieni își încurajează în permanență jucătorii, deranjîndu-i și pe ei citeodată, dar pînă la urmă cei mai lezați sînt tenismenii noștri care nu se pot concentra suficient în joc. Arbitrul Brunetti a făcut pînă acum nenumărate apeluri în tribune pentru liniște, dar ele au rămas zadarnice. Regulamentul permite arbitrului principal să evacueze pe spectatorii care deranjează desfășurarea unei partide de „Cupa Davis", ca aceasta să continue cu porțile închise. Să sperăm însă că nu se va ajunge la o asemenea situație.

Deocamdată, nu putem spune decît că jucătorii noștri și-au făcut din plin datoria. Ilie Năstase este în mare formă și — după victoria din prima partidă, cu Mukerjea — a evoluat la valoarea lui și în meciul de dublu. Țiriac a muncit enorm în partida cu Lall, pierzînd și printr-o serie de neșanse, dar mai ales datorită condițiilor grele de joc de aci. El s-a resimțit apoi, în dublul de a doua zi, făcînd, totuși, un efort remarcabil pentru a menține inițiativa într-o dispută acerbă.

Încrederea continuă să domnească în tabăra tenismenilor români, aci la New Delhi, dar și conștiința că sîntem încă în fața unor întreceri neașteptat de grele.

prof. Ștefan GEORGESCU
căpitanul echipei României

În a doua semifinală inter-zone

BRAZILIA VICTORIOASĂ

PORTO ALLEGRE, 1 (Agerpres). — La Porto Allegre, în cea de-a doua semifinală interzonală a „Cupei Davis", după două zile de joc, echipa de tenis a Braziliei și-a asigurat victoria, conducînd cu 3—0 în meciul cu Cehoslovacia.

Marea surpriză a fost înregistrată, în prima zi, de „veteranul" brazilian Edson Mandarino care a reușit să-l învingă cu 8—6, 6—4, 4—6, 6—4 pe Jan Kodes, apreciat ca unul dintre cei mai buni jucători europeni. Kodes nu s-a putut concentra, suferind din cauza căldurii excesive. În cel de-al doilea meci de simplu Thomas Koch l-a întrecut cu 6—4, 6—4, 6—2 pe Fr. Pala.

★

În partida de dublu, disputată ieri, brazilienii și-au definitivat victoria (3—0), după ce perechea Koch-Mandarino a dispus de Kodes-Kukal cu 8—6, 6—2, 6—4.

Astfel, reprezentativa Braziliei se califică pentru finala inter-zone, în care va întîlni pe învingătoarea întîlnirii India—România.

sportul în lume

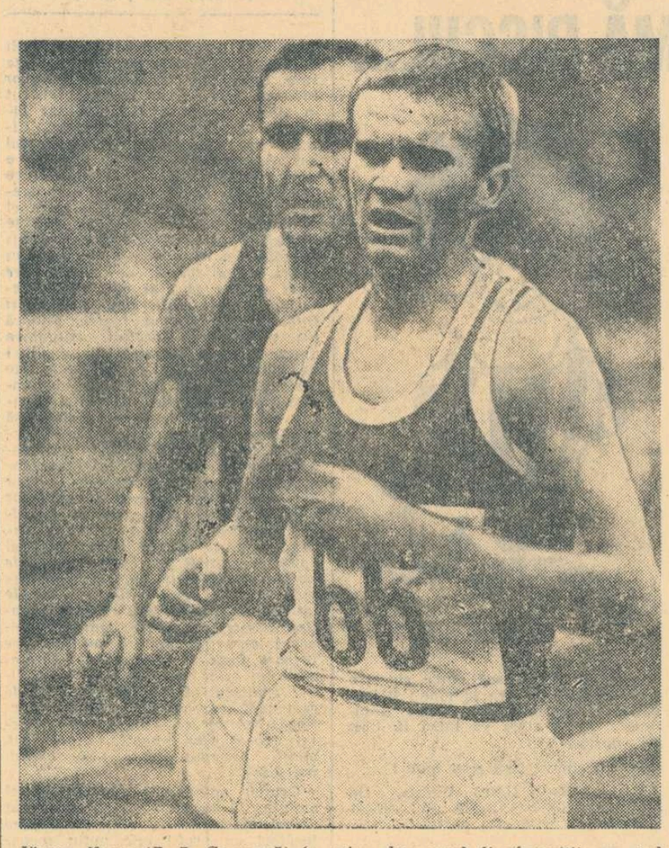

Jürgen Haase (R. D. Germană), în prim plan, unul din favoriții cursei de 10 000 m la C.E. de la Helsinki

ÎN PRIMA ZI A BALCANIADEI DE ATLETISM

COMPORTARE EXCELENTĂ A JUNIORILOR ROMÂNI

ATENA, **1 (prin telefon).** Pe stadionul Karaiskakis din capitala Greciei, au început sîmbătă seara întrecerile celei de-a III-a ediții a balcaniadei atletice de juniori. Comportîndu-se excelent în prima zi a concursului, tinerii atleți români s-au impus atenției generale, reușind să cîștige cel mai mare număr de titluri și medalii, stabilind două recorduri naționale de juniori și numeroase recorduri personale.

Proba care s-a bucurat de cea mai caldă primire din partea publicului a fost cea de săritură cu prăjina — Papanicolau este doar recordman mondial ! —, încheiată cu o splendidă victorie — dublă — românească. Învingătorul, **Cornel Anton realizează, cu 4,83 m, un nou și valoros record republican de juniori (v.r. 4,72 m) și face un pas uriaș spre granița celor 5 metri. Al doilea record național de juniori a fost stabilit de Gabriel Călin în proba de aruncarea ciocanului** — în care a ocupat locul secund — **cu performanța de 56,56 m.** De remarcat faptul că sportivii români au realizat victorii duble în șase probe, dimensiunile succesului cîștigînd așa atributul deplinătății. Iată clasamentele pe medalii după prima zi de întreceri : **1. România 8 medalii de aur, 10 de argint, 3 de bronz ;** 2. Bulgaria 6 — 5 — 5 ; 3. Grecia 1 — 2 — 4 ; 4. Iugoslavia — 1 — 1 — 4 ; 5. Turcia 1 — — 0 — 0. **Rezultate tehnice:** BAIEȚI : **100 m : 1. Vincijanovici (Iugoslavia) 10,6... 3. S. Mitrofan (România) 10.9... 8. P. Szekernes (România) 11,3 ; 400 m : 1. Kassov (Bulgaria) 48,1.. 4. M. Bălan (România) 49,3... 6. E. Răducu (România) 49,5 ; 1500 m : 1. Fl. Sandu (România) 3:54,4, 2. I. Dinescu (România) 3:54,5 ; 400 mg : 1. Bratanov (Bulgaria) 52,9... 4. Cristali (România) 55,9 ; 10 km marș : 1. Selerjiev (Bulgaria) 48:08.8, 2. C. Enache (România) 50:35,2 ; prăjină : 1. C. Anton (România) 4,83 m — record de juniori, 2. M. Voicu (România) 4,60 m ; lungime : 1. C. Ionescu (România) 7,54 m, 2. G. Oană (România) 7,40 m ; disc : 1. Vladimirov (Bulgaria) 52,92 m — record balcanic, 2. I. Măglașu (România) 48,54 m ; ciocan : 1. Ivanov (Bulgaria) 59,26 m, 2. G. Călin (România) 56,56 — record de juniori ; 4x100 m : 1. Grecia 41,2, 2. Bulgaria 41,4, 3. România 41,7 ; situația la decatlon după 5 probe (100 m, lungime, greutate, înălțime, 400 m) : 1. R. Gavrilaș (România) 3 722 p (11,5 — 6,93 m — 12,67 m — 1,98 m — 51,3), 2 I. Vasilescu (România) 3 474 p (11,5 — 6,63 m — 12,67 m — 1,86 m — 53,6). FETE : 100 m :** 1. El. Monoranu (România) 12,0... 7. Măgirescu (România) 12.7 ; 400 m: 1. Monoranu 55,4, 2. L. Leau (România) 56,2 ; **1500 m :** Karatepe (Turcia) 4:36,8, 2. C. Holub (România) 4:43,8... 5. D. Drăgan (România) 4:57,1 ; **100 mg : 1. M. Satmari (România) 14,4, 2. M. Nedelcu (România) 14,6 ; lungime :** 1. D. Cătineanu (România) 5,97 m, 2. L. Jinga (România) 5,92 m ; **disc :** 1. Toneva (Bulgaria) 47,62 m.., 4. M. Ionescu (România) 41,72 m ; **4x100 m :** 1. România 47,2, 2. Bulgaria, 3. Grecia ; la pentatlon după 3 probe conduce Novakova (Bulgaria) cu 2 456 p urmată de reprezentanta noastră O. Ciobynu cu 2 398 p.

Nicolae MĂRĂȘESCU

PE PISTELE DE ATLETISM

- Ștafeta feminină a R.F. a Germaniei 43,7 la 4x100
- Primele rezultate la Jocurile Panamericane
- Succese ale atleților maghiari

„La Luebeck, echipa feminină a R. F. a Germaniei a stabilit cea mai bună performanță mondială în proba de ștafetă 4x100 m cu timpul de 43,7. O altă echipă feminină a R.F. a Germaniei a stabilit un nou record al lumii în proba de 4x800 m cu rezultatul de 8 : 16,8 (v.r. era de 8 : 25,0 și aparținea echipei Angliei).

În Columbia, la Cali au început întrecerile Jocurilor Sportive Panamericane. În concursul de atletism au fost înregistrate în prima zi următoarele rezultate : disc femei — Carmen Romero (Cuba) 51,76 m; înălțime băieți — Matzdorff (S.U.A.) 2,10 m; 10 000 m plat — Shorter (S.U.A.) 28 : 50,8 m. plat — Shorter (S.U.A.) 28 : 50,8 m.

La Budapesta s-a desfășurat întîlnirea triunghiulară internațională de pentatlon și decatlon dintre echipele Cehoslovaciei, Poloniei și Ungariei. La pentatlon ,victoria a revenit atletei maghiare Papp cu 4 873 p, iar la decatlon, pe primul loc s-a situat maghiarul Bakai cu un total de 7 830 p.

SE APROPIE CAMPIONATELE EUROPENE

Ultimul concurs de selecție al atleților vest-germani a avut loc pe pista de tartan de la Bonn. Cîteva rezultate tehnice : Hermann Magerl 2,20 m la înălțime-record egalat ; Joseph Schwarz 8,08 m la lungime — a doua performanță continentală a anului ; Ingrid Becker-Mi... 6,72 m la lungime ; Schlosske 46,2 — 400 m. Hennig 62,72 m — disc; Reibert 50,9 — 400 m g ; Falck 53,7 — 400 m (f) ; Westermann 60,66 m —disc (f).

În cadrul campionatelor naționale ale Finlandei : Siitonen 85,42 m — suliță ; Kalliomakki 5,10 m — prăjină ; Eklund 23,7 — 200 m (f) ; Salin 50,2 — 400 m g ; Pesonen 2,13 m — înălțime ; Holmen 13 : 43,6, Viren 13 : 44,0 — 5000 m ; Kukkohao 20,8 — 200 m — record ; Millymaeki 7,73 m, Toivonen 7,73 m — lungime ; Eklund 53,5 — 400 m (f) ; Launela 56,48 m — suliță (f) — record.

Kjell Isaksson, cu 5,30 m la prăjină, a realizat cel mai bun rezultat din cadrul campionatelor naționale ale Suediei. Alte cifre de reținut : Dahlgren 2,14 m la înălțime, Oeberg 51,1 la 400 m g, Lundgren 53,7 la 400 m (f), Olsson 13,4 la 100 m g (f) — record, Hedmark — Knowless 1,77 m la înălțime (f) — record.

La Zagreb s-au încheiat campionatele naționale ale Iugoslaviei. Iată cîteva din rezultatele înregistrate : Kocuvan 47,5 — 400 m, Medzimurec 3 : 44,6 — 1500 m, Tomic 8 : 42,2 — 3000 m obstacole, Rak 7,70 m — lungime, Ivancici 18,34 m — greutate, Vera Nikolici 2 : 02,2 — 800 m, Snezana Hrepevnik 1,80 m — înălțime, Radojka Franzotti 6,24 m — lungime și Natasa Urbancici 57,64 m — suliță.

- La Dresda : Prollius 20,01 m la greutate ; Schenk 16,79 m la triplu-salt.
- Miroslav Janousek (26 ani) a stabilit la Praga un nou record național la aruncarea greutății cu 20.14 m, iar Danek a aruncat la disc 63,38 m.

NOI SELECȚII PENTRU HELSINKI

Federația de specialitate engleză și-a desemnat reprezentanții pentru campionatele europene. Din lot fac parte Dave Bedford (va concura numai la 10 000 m), fostul campion olimpic la lungime Lynn Davies, Carter (800 m), Pascoe (110 m g), Baxter (5000 m), Payne (ciocan), Neil (100 m și 200 m feminin), Lowe (800 m fem.), Inkpen (înălțime fem.) Sherwood (lungime fem.) și Wilson (pentatlon).

Delegația elvețiană la C. E. va cuprinde 21 de sportivi (15 atleți și 6 atlete) în frunte cu multipla campioană și recordmană Meta Antenen (în acest an 6,81 m la lungime, cu vînt, 11,5 — 100 m și 13,3 — 100 m g) și Philippe Clerc, fostul recordman european la 200 m (10,4 și 20,8 în acest sezon). Va mai fi prezentă în întreceri și Trix Rechner, care și-a corectat recent recordul național la înălțime cu 1,82 m.

Performerii celor 19 sportivi ce vor reprezenta Olanda la Helsinki : Hensjen 1 : 46,4 — 800 m, Vasenaar 3 : 39,1 — 1500 m, Mijstad 13 : 49,0 — 5000 m, Van der Stelt 4 : 15,4 — 1500 m (f), Bouma 1,77 m — înălțime (f) și De Lange 2 : 05,0 — 800 m (f).

Selecționata Ungariei va cuprinde 44 de atleți. Printre aceștia : Mecser, Szereny, Major (2,19 m), Kelemen (2,17 m), Katona, Holub, Varju Komka (1,81 m), Kulcsar și Balogh.

Bulgaria va fi reprezentată în competiție de 22 de sportivi. Iată cîțiva dintre aceștia și rezultatele lor obținute la campionatele naționale : Atanasov 3 : 46,0 — 1500 m, S. Dimitrov 14,3 — 110 m g, Tihov 8 : 35,4 — 3000 m obstacole, Bogdanov 2,12 m — înălțime, Svetlana Zlateva 53,6 — 400 m, Valentina Amzina 4 : 23,2 — 1500 m, Ivanka Hristova 17,77 m — greutate, Nina Angelova 3055 p — pentatlon.

Cel dintîi record al actualei ediții : pe listele de concurs figurează 1450 de sportivi din 29 de țări. Prima delegație, cea a Italiei, este așteptată la Helsinki în ziua de 4 august.

FOTBAL meridiane

NICI O MODIFICARE ÎN PROGRAMUL PRELIMINARIILOR C. M. — a declarat Sir Stanley Rous

LIMA (Agerpres). — „Tragerea la sorți și stabilirea grupelor campionatului mondial de fotbal nu pot fi modificate — a declarat președintele FIFA, Sir Stanley Rous, într-un interviu acordat ziarului „El Comercio", în legătură cu demersul făcut de federația din Peru de a se reveni asupra celor stabilite la Düsseldorf. După cum se știe, federația peruviană a protestat împotriva desfășurării unui meci de baraj pe care va trebui să și-l dispute cîștigătoarele din grupa a 9-a europeană și din grupa a 3-a sud-americană, din care face parte și echipa Perului.

Tragerea la sorți a fost efectuată și nu mai poate fi modificată în nici un fel, a subliniat Stanley Rous. **FIFA nu intenționează să lezeze interesele nici unei țări din America de Sud. Noi am respectat regulamentul propus de Comitetul Federației internaționale".**

ÎN CAMPIONATUL U.R.S.S.

În campionatul unional de fotbal s-au disputat patru partide. Iată rezultatele înregistrate : Torpedo Moscova — Dinamo Tbilisi 1—1 ; Zenit Leningrad — Kairat Alma-Ata 2—1 ; Dinamo Minsk — Zaria Voroșilovgrad 0—0 ; Karpati Lvov — Ararat Erevan 2—2.

Cu cîteva zile în urmă, echipa Dinamo Moscova a învins în deplasare cu scorul de 3—1 formația Karpati Lvov. Alte rezultate : Ararat Erevan — T.S.K.A. Moscova 1—0 ; Pahtakor Tașkent — Dinamo Kiev 0—0 ; Șahtior Donețk — Dinamo Tbilisi 2—0. În clasament, după 18 etape, conduce echipa Dinamo Kiev cu 27 puncte, urmată de Ararat Erevan — 25 puncte, Dinamo Moscova — 21 puncte (un joc mai puțin) etc.

BRAZILIA A CUCERIT „CUPA ROCHA"

Pe stadionul „River Plata", din Buenos Aires, în prezența a peste 75 000 de spectatori, în cadrul „Cupei Rocha", echipa de fotbal a Braziliei a terminat la egalitate cu selecționata Argentinei : 2—2 (1—1). Meciul a necesitat prelungiri. Scorul a fost deschis de Fisher (A) în minutul 37, iar Tostao (B) a egalat în minutul 82. În prelungiri, gazdele au marcat în minutul 92 prin Fisher. Brazilienii au obținut egalarea cu 6 minute mai tîrziu, datorită lui Paolo Cesar. Și prima partidă desfășurată zilele trecute s-a încheiat la egalitate (1—1).

Echipa Braziliei — care a susținut ambele jocuri în deplasare — a intrat în posesia trofeului. De menționat că acesta a fost cel de al 5-lea scor egal din partidele susținute de brazilieni în ultima lună, care au fost în număr de 6.

ARSENAL ÎNVINSĂ DE BENFICA

Peste 30 000 de spectatori au urmărit la Lisabona meciul amical internațional dintre echipa locală Benfica și cunoscuta formație Arsenal, campioana Angliei. Gazdele au repurtat victoria cu scorul de 2—0, prin punctele marcate de **Baptista** și **Eusebio.**

SCANDALUL ÎN FOTBALUL VEST-GERMAN CONTINUĂ...

DÜSSELDORF, 1 **(prin telex).** Noua ediție a campionatului vest-german urmează să înceapă la 14 august. Un purtător de cuvînt al federației vest-germane a afirmat însă că data este încă incertă deoarece în urma scandalului în care au fost implicați mai mulți jucători și echipe, nu se știe dacă numărul formațiilor din prima ligă va rămîne cel inițial (18). Din surse neoficiale se anunță că se fac mari presiuni pentru eliminarea unor echipe și în special Rotweiss Oberhausen, implicată în cumpărarea unor meciuri înaintea partidelor decisive. (Această echipă a ocupat locul 16 la sfîrșitul campionatului, scăpînd la limită de retrogradare).

În Anglia, înaintea deschiderii oficiale a sezonului, s-a și înregistrat o mare surpriză : în cadrul „Cupei Watney", divizionara din liga a III-a Halifax Town a dispus cu 2—1 de Manchester United ! Iată-l pe George Best *(în mijloc) luptînd cu doi adversari de la Halifax,* Jeffrey Lee *(nr. 3)* și Andrew Burgin *(nr. 2)*

Telefoto : A.P.-AGERPRES

ȘTIRI, REZULTATE

- Continuîndu-și turneul în Venezuela, echipa „Shimshon" Tel Aviv a jucat la Caracas cu formația locală „Deportivo". Gazdele au obținut victoria cu scorul de 2—1 (1—0).
- După cum s-a mai anunțat, la 15 august, vor începe la Ciudad de Mexico jocurile celei de-a 2-a ediții a campionatului mondial feminin de fotbal. La sfîrșitul competiției, forul internațional de specialitate va desemna orașul care, în anul 1972, va găzdui a treia ediție a acestei competiții. Pentru organizarea viitorului campionat mondial și-au depus candidatura orașele Madrid, Köln și Teheran.
- În continuarea turneului pe care-l întreprinde în Elveția, echipa de fotbal Hapoel (Israel) a întîlnit formația Biel, din prima ligă. Jocul s-a încheiat cu rezultatul de 1—1 (0—0).
- În „Cupa Inter-Toto", la Geneva echipa locală F.C. Servette a învins cu 2—0 formația poloneză Szombierski Bytom.
- Legia Varșovia și Spartak Levski-Sofia au terminat la egalitate 1—1 (1—1), într-un meci disputat la Varșovia.
- La Reims, meciul amical dintre echipa locală F. C. Reims și formația cehoslovacă Dukla Praga s-a încheiat cu rezultatul de 1—1 (1—1).
- La Bordeaux, formația locală a dispus cu 3—0 de echipa slovan Bratislava.
- În zilele de 13 și 14 august vor avea loc la Malaga meciurile turneului internațional de fotbal pentru „Cupa Costa del Sol". La acest turneu participă echipele Valencia, Malaga, Steaua Roșie Belgrad și Panathinaikos Atena, care înlocuiește formația Național din Montevideo.

GHEORGHE BOȘCU — LOCUL III

la turneul internațional de judo al Bulgariei

SOFIA, 1 **(prin telex, de la corespondentul nostru).** Duminică seara a luat sfîrșit în sala „Slivnitza" din localitate, primul turneu internațional de judo („Cupa Bulgariei"), desfășurat în această țară. După cum era de așteptat, întrecerile au fost dominate de sportivii Poloniei, care au cucerit patru locuri întîi.

Reprezentanții României au avut, în general, o comportare satisfăcătoare, ocupînd un loc 3, două locuri 4 și două 5. Merită subliniat faptul că în turul doi și în recalificări sportivii români au pierdut numai prin yusei-gachi (superioritate tehnică).

Tîrziu, sîmbătă seara, au continuat întîlnirile din cadrul turului secund. La cat. 80 kg, **Ion Herman a** pierdut la J. Adamczyk (Polonia), dar în recalificări a dispus de V. Julikov (Bulgaria). El a ocupat locul IV, pierzînd la S. Ipsoy (Ungaria). La cat. 63 kg, după cele două victorii din prima zi a concursului, **Sabin Lucea a** fost învins de cîștigătorul categoriei, polonezul O. Meczikowski. Sub așteptări s-a prezentat în recalificări **Cornel Roman** (cat. 70 kg), care a pierdut la concurentul bulgar I. Milev, ocupînd în final locul V. Pe același loc s-a clasat și **Alexandru Vasile** (cat. 93 kg), în urma celor două înfrîngeri suferite la A. Ogonczik (Polonia) și I. Maikov (Bulgaria). La categoria cea mai grea, +93 kg, **Gheorghe Boșcu a** cîștigat în recalificări la F. Zdrenkov (Bulgaria), dar a pierdut în semifinală la K. Petrovski (Ungaria), cucerind locul III. Iată partidele finale : cat. 63 kg Meczikowski (Pol.) — Tunscik (Ung.), cat. 70 kg Zaikowski (Pol.) — Kruger (R.D.G.), cat. 80 kg Reiter (Pol.) — Adamczyk (Pol.), cat. 93 kg Ogonczik (Pol.) — Dworczinski (Pol.), cat +93 kg Koprivienski (Bulg.) — Petrovski (Ung.). Primii au ieșit învingători.

TOMA HRISTOV

„CAZUL MAFFEI" A FOST ELUCIDAT?

Prof. dr. Giorgio Montanaro, președintele Federației italiene de medicină sportivă, a făcut presei declarații în legătură cu cazul campionului mondial de sabie Michele Maffei, al cărui control anti-doping efectuat la Viena a dat un rezultat pozitiv.

Prof Montanaro a realizat trei contra-experize în acest caz, relevînd că singura substanță descoperită în lichidul organic al sportivului incriminat este simplă nicotină.

„După părerea mea, acest caz trebuie considerat ca elucidat, a declarat prof. Montanaro. **Tot ceea ce a scos în evidență analiza făcută pe calea cromatografiei gazoase — singura, de altfel, recunoscută de Comitetul internațional olimpic — a fost prezența nicotinei, care nu face parte dintre substanțele excitante interzise. Am prezentat rezultatele analizelor, într-un raport trimis Federației internaționale de scrimă, care îl va fi însușit și de Comitetul executiv".**

Desigur, rămîne acum de văzut dacă punctul de vedere al specialistului italian va fi însușit și de Comitetul executiv al Federației internaționale, ce urmează să se întrunească la Paris, la sfîrșitul lunii august.

CAMPIONATELE MONDIALE DE CICLISM '71

ROMA, **(Agerpres).** — Campionatele mondiale de ciclism pe pistă vor fi găzduite de velodromul orașului italian Varese. Programul complet al întrecerilor este următorul: 25 august — 1000 m cu start de pe loc; 26 august — urmărire individuală amatori; 27 august — viteză femei; 28 august — viteză amatori și semifond amatori; 29 august — urmărire femei, urmărire profesioniști; 30 august — tandem; 31 august — semifond profesioniști, viteză profesioniști și urmărire amatori pe echipe. Campionatele mondiale de ciclism fond vor fi găzduite de federația elvețiană. Întrecerile vor avea loc între 2 și 5 septembrie în localitatea Mendrisio.

În legătură cu participarea sa la aceste întreceri, **celebrul ciclist belgian Eddy Merckx a declarat reprezentanților presei internaționale că dacă federația belgiană nu va include pe lista de selecție doi dintre coechipierii săi, atunci el nu va lua startul.** Este interesant de arătat că forul de selecție nu a înscris pe listă pe coechipierii lui Merckx, cicliștii Van Springel și Swerts.

„Cupa Prietenia" la polo

(Urmare din pag. 1)

primei selecționate la două goluri diferență ar fi adus poloiștilor noștri primul loc în clasament. Dar echipa maghiară a făcut ieri poate cel mai slab joc din acest turneu, și în plus, a apărut în bazin și fără Balla, cel mai bun jucător al ei.

Meciul nu s-a ridicat în nici un moment la valoarea spectacolului așteptat din partea celor două combatante. S-au comis multe neregularități, datorită nervozității jucătorilor, stare la care a contribuit și arbitrajul foarte slab al lui K. Bruderlein (R.D.G.). În repriza secundă, la un moment dat, Ungaria conducea cu 4—2, ca urmare a unei evidente superiorități. Poloiștii sovietici au egalat însă în aceeași repriză și pînă la sfîrșitul întîlnirii nu s-a mai înscris decît din situații de superioritate numerică. Beneficiară a mai multor ocazii de acest gen, reprezentativa U.R.S.S. a obținut victoria la limită cu 8—7 (1—2, 3—2, 2—2, 2—1) și cu aceasta trofeul pus în joc.

Au marcat : Cocimar 3, Karpov 2, Msveniradze, Karmanov, Rucikin pentru formația Uniunii Sovietice, respectiv Hamory 3, Debreczeny 2, Horvath și Kemeny pentru cea a Ungariei.

Clasament pentru locurile 1—4 : 1. U.R.S.S. 6 p, 2. România 4 p, 3. Ungaria 2 p, 4. Cuba 0 p.

În turneul pentru locurile 5—8 s-au înregistrat următoarele rezultate : Cehoslovacia — Polonia 8—7 (1—3, 4—0, 2—2, 1—2) și R. D. Germană — Bulgaria 9—6 (1—0, 3—4, 3—1, 2—1). Clasament : 5. R. D. Germană 5 p, 6. Bulgaria 3 p, 7. Cehoslovacia 3 p, 8. Polonia 1 p.

„NAȚIONALELE" DE ÎNOT ALE COPIILOR

EUGENIA CRISTESCU — 13 ani — a doua performanță românească la 800 m liber!

Nici ziua a patra a campionatelor naționale de înot pentru copii nu a fost lipsită de rezultate remarcabile, printre care și cîteva recorduri. Dintre acestea, cel mai valoros este al dinamivistei Eugenia Cristescu — 13 ani (antrenor Cristian Vlăduță) la 800 m liber. Cu 10:26,1, tînăra înotătoare a stabilit un nou record de fete A, junioare I și II și, totodată, a doua performanță românească (prima aparține Cristinei Balaban). Cu totul ieșită din comun a fost cursa de 800 m a fetelor din categoria B. După o luptă palpitantă, Ildiko Horvath și Cătălina Pănulescu au înregistrat același timp, victoria fiind decernată primeia, care a atins înainte peretele bazinului.

D. ST.

Rezultatele. 200 M SPATE, fete A: DANA POP (Din.) 2:38,3-rec. fete A (v.r. : Dana Pop 2:40,2) ; Lavinia Donia (Șc. sp. Reș) 2:43,1; Karin Parutsch (Șc. sp. Tmș.) 2:50,0; băieți A: A. HORVATH (Șc. sp. 1) 2:31,7; Ș. Angelescu (Sc. sp. 2) 2:35,3; M. Bicleșan (Șc. sp. Reș.) 2:38,1; fete B: EDITH PAUL (Șc. sp. Reș.) 2:51,1; Marina Cristea (Steaua) 2:58,7; Minola Vasilade (Rapid) 3:02,9; băieți B: I. ȘVETZ (Șc. sp. 2) 2:41,1 — record băieți B (v.r.: Șvetz 2:42,2. în cursul dimineții); M. Oncescu (Șc. sp. 2) 2:47,6; H. Habetler (Șc. sp. Tmș.) 2:49,7; 200 M DELFIN, fete A: IOANA SPOREA (Șc. sp. Reș.) 2:58,4; Aurica Stern (Șc. sp. Tmș.) 3:09,3; Dumitru Domnica (Prahova) 3:10,4; băieți A: A. URSU (Șc. sp. 2) 2:42,3; T. Furtunescu (Steaua) 2:46,3; Z. Zvolenschi (Șc. sp. 2) 2:46,9; 800 M LIBER, fete B: ILDIKO HORVATH (Crișul) 11:35,8; Cătălina Pănulescu (Petrolul) 11:35,8; Daniela Juster (Școlarul) 11:42,1; fete A: EUGENIA CRISTESCU (Dinamo) 10:26,1 — record fete A și junioare (v.r.: Cristescu 10:40,0); Silvia Ivescu (Dinamo) 10:51,0; Elena Ivescu (Dinamo) 11:04,9; băieți B: AL. NOAPTEȘ (Șc. sp. 2) 11:10,7; M. Oncescu (Șc. sp. 2) 11:35,9 ; L. Mody (Crișul) 11:37,9; 1500 M LIBER, băieți A : A. HORVATH (Șc. sp. 1) 19:31,8; A. Barany (Șc. sp. Reșița) 20:21,7; N. Butoi (Petrolul) 20:36,0; 4 x 100 M CRAUL, băieți B: ȘC. SP. 2 4:47,4; Crișul 5:00,1; Petrolul 5:01,2: fete B: PETROLUL 5:20,1; Șc. sp. Sibiu 5:33,0; Șc. sp. 2 5:37,3; băieți A: PETROLUL 2:24,6 — record copii A** (v.r.: Șc. sp. Reșița 4:26,5); Șc. sp. Reșița 4:28,5; Șc. sp. 2 4:30,6; **fete A:** ȘC. SP. REȘIȚA 4:24,4 — **rec. copii A** (v.r.: 4:44,7, Șc. sp. Reșița); Dinamo 4:43,0; Șc. sp. Timișoara 5:07,8.

Adrian Horvath, șeful promoției '71, învingător în patru curse
Foto : V. BAGEAC

PRELIMINARIILE C.E. DE BASCHET LA JUNIOARE

BELGRAD, **1 (Agerpres).** — În patru orașe din Iugoslavia se desfășoară în prezent preliminariile campionatului european de baschet pentru junioare. Iată principalele rezultate înregistrate în prima zi : Polonia — Scoția 96—53 ; Italia — Israel 62—46 ; U.R.S.S. — Belgia 73—32 ; Ungaria — Elveția 82—25 ; Cehoslovacia — Bulgaria 82—42 ; Iugoslavia — Olanda 84—40.

TELEX • TELEX • TELEX • TELEX • TELEX

Turneul internațional feminin de handbal de la Veszrem a continuat cu desfășurarea a două meciuri care s-au încheiat cu următoarele rezultate: R.D. Germană — Iugoslavia 13—8 (10—2); Ungaria — Olanda 14—4 (8—2).

■

Turneul internațional de șah de la Goteborg a fost cîștigat de Ulf Andersson (Suedia) și Vlastimil Hort (Cehoslovacia), care au realizat cîte 8½ puncte. Pe locul trei s-a clasat campionul lumii Boris Spasski (U.R.S.S.), cu 8 puncte urmat de maghiarul Szabo — 6½ puncte.

■

În finala turneului competiției de tenis pentru tineret „Cupa Galea", la Vichy, se vor întîlni echipele Franței și Suediei. În semifinale, Suedia a învins cu 3—2 echipa Spaniei, iar Franța a cîștigat cu același scor în fața Ungariei.

■

În semifinalele turneului de tenis de la Quebec, olandezul Okker l-a învins cu scorul de 6—3, 3—6, 7—5 pe americanul Lutz, Laver (Australia) a dispus cu 6—3, 7—6 de Drysdale (Republica Sud Africană).

■

Mare surpriză în boxul profesionist: La Ruhpolding, în cadrul unei reuniuni internaționale amicale, pugilistul iugoslav Josef Marver (cat. semigrea) a dispus prin abandon în repriza a 7-a de campionul european al categoriei, vest-germanul Conny Velensek.

■

La Monterrey (Mexic), campionul mondial de box la cat. semimijlocie, mexicanul Jose Napoles, l-a întîlnit într-un meci amical pe portoricanul Melendez. Victoria a fost obținută prin K.O. de Napoles, în repriza a 5-a

■

Boxerul italian Antonio Puddu este noul campion european la cat. ușoară. În cadrul galei disputate la Cagliari, el l-a învins prin oprire pentru inferioritate în repriza a 4-a pe spaniolul Miguel Valasquez.

■

Cea de-a 12-a etapă a Turului ciclist al Portugaliei disputată între Luso și Porto (128 km), a revenit olandezului Gerardus Vianen, cronometrat în 3h 12:04. În clasamentul general individual, continuă să conducă marele favorit, portughezul Joaquin Agostinho.

■

La Brisbane s-a disputat o nouă întîlnire internațională de rugby între echipele Australiei și Republicii Sud-Africane. Oaspeții au repurtat victoria cu scorul de 14—6 (8—0).

■

Cea de-a 37-a ediție a campionatelor internaționale „open" de golf ale R.F. a Germaniei s-a încheiat la Bremen cu victoria sportivului englez Neil Coles. Învingătorul a totalizat în patru manșe 279 puncte, fiind urmat în clasament de australianul Peter Thomson-283 puncte și de scoțianul Bernard Gallacher — 285 puncte.

Redacția și administrația: București, str. Vasile Conta nr. 16; telefoane: centrală 11.10.05, secția corespondenți 11 51.09, interurban 72 și 256. telex : sportrom buc. 180, Tiparul „I. P. Informația", București 40368

PROLETARI DIN TOATE ȚĂRILE, UNIȚI-VĂ!

Sportul

ZIAR AL CONSILIULUI NAȚIONAL PENTRU EDUCAȚIE FIZICĂ ȘI SPORT

ANUL XXVI — Nr. 6774 | 4 PAGINI 30 BANI | Marți 3 august 1971

LA NEW DELHI ÎN „CUPA DAVIS"

ECHIPA ROMÂNIEI CONDUCE CU 2-1 ÎN ÎNTÎLNIREA CU INDIA

● Victorie în partida de dublu, după 26 minute de la reluare ● Țiriac conduce în fața lui Mukerjea ● Azi, la New Delhi, semifinala inter-zone continuă

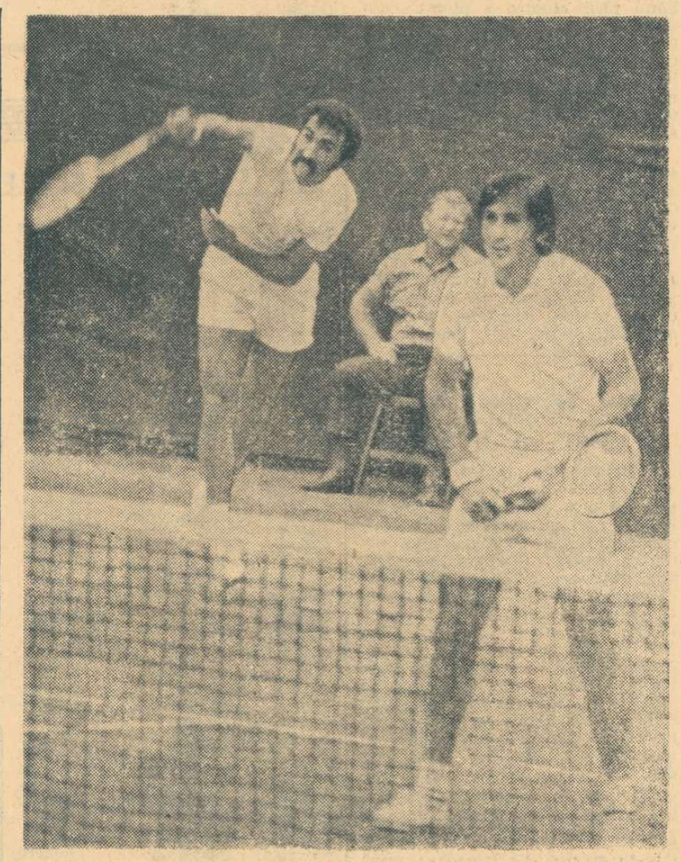

Ion Țiriac și Ilie Năstase victorioși în partida de dublu, la New Delhi

NEW DELHI, 2 (prin telefon). — După încă o zi de joc, desfășurată în condiții de timp neprielnice, cu întreruperi cauzate de ploaie, întîlnirea de tenis India—România a avansat spre epilog, scorul modificîndu-se în favoarea tenismenilor noștri, care conduc cu 2—1, după încheierea partidei de dublu.

Întreruptă sîmbătă seara și rămasă în suspensie pînă luni la prînz, întrecerea perechilor Țiriac-Năstase și Lall-Mukerjea a avut o continuare foarte scurtă, aceasta datorită jocului excelent practicat de români. La scorul de 6—3, 6—8, 5—6 a servit Țiriac, egalînd scorul. A urmat imediat un ghem cîștigat contra serviciului lui Lall, astfel că perechea română conducea cu 7—6 în acest al treilea set. Servește Năstase... Cu trei mingi cîștigate consecutiv și o a patra, după un punct marcat de gazde, românii au încheiat acest set, care debutase în condiții atît de dificile. Continuarea a durat doar 7 minute.

Al patrulea set a fost disputat tot atît de rapid. Tenismenii români au cîștigat ghem după ghem, lăsînd indienilor șansa de a reduce o singură dată scorul. Sînt de notat în această secvență de joc, intervențiile extraordinare la fileu ale lui Ilie Năstase, ca și revenirea în formă a lui Ion Țiriac, care a servit impecabil. Cu 6—1, victoria cuplului român a fost definitivată, după alte 19 minute de joc.

Astfel, Ion Țiriac și Ilie Năstase înving pe Premjit Lall-Jaideep Mukerjea cu 6—3, 6—8, 8—6, 6—1 iar echipa României a luat conducerea cu 2—1 în rezultatul general al întîlnirii. Era făcut un pas însemnat spre victorie.

După o pauză de o oră, au intrat pe teren **Ion Țiriac** și **Jaideep Mukerjea** pentru a treia partidă de simplu, penultima din întreaga întîlnire. Terenul, care fusese încă foarte umed, cu iarba alunecoasă în urma ploilor din ajun, se prezenta acum în condiții mai bune, totuși făcînd încă destul de greu controlul mingii.

Țiriac este surprins în debutul partidei de viteza lui Mukerjea, care încearcă să facă totul pentru a-și pune în valoare eficiența loviturilor din vole. Jucătorul român își pierde serviciul, la mijlocul primului set, permițînd lui Mukerjea să se distanțeze. Cu 6—3, pentru

prof. ȘT. GEORGESCU
căpitanul echipei României

(Continuare în pag. a 4-a)

ÎN LUMINA DOCUMENTELOR DE PARTID

ÎNTĂRIREA MUNCII DE EDUCAȚIE O PREOCUPARE PRIMORDIALĂ A ORGANIZAȚIILOR SPORTIVE CLUJENE

Întregul nostru popor a studiat, a dezbătut și și-a dat o entuziastă adeziune la Documentele de partid care văd mutații de esență în munca de educație politico-ideologică a maselor, în ridicarea pe trepte superioare a conștiinței socialiste. Dar, adevărata noastră adeziune trebuie să fie fapta, forma concretă a acelui unanim „DA", expresia materială a ideilor care ne-au răscolit, zilele acestea, inimile și conștiința.

Acesta este, de altfel, procesul în care s-au angajat acum toate sectoarele vieții sociale, este fluxul unei activități revoluționare în care s-a simțit organic inclusă și activitatea de educație fizică și sport.

Integrîndu-se plenar acestei transformări de largă respirație, sportul clujean (prin C.J.E.F.S. și principalele cluburi și asociații din perimetrul județului) și-a revizuit — în lumina documentelor — activitatea sa trecută, și-a direcționat-o pe cea de viitor, reperele ei principale fiind **redimensionarea atitudinii față de muncă, intensificarea activității politico-ideologice în rîndul sportivilor, combaterea ideologiei burgheze și a mentalităților retrograde, promovarea principiilor de etică și conduită comunistă.**

NICI UN SPORTIV UNIVERSITAR ÎN AFARA CERINȚELOR PROFESIEI

Clujul, această cetate universitară, în care studiază peste 20 000 de tineri, reprezintă o uzină de unde pleacă anual, în marele cîmp productiv al țării, mii de specialiști. Sînt tineri practicieni — medici, ingineri, profesori, economiști, oameni de artă — care trebuie să dea, la locurile lor de activitate, măsura cunoștințelor acumulate, să răspundă cerințelor din ce în ce mai ridicate ale societății contemporane, să dezvolte — sau să întrețină — un climat principial și responsabil față de muncă, să apere, prin exemplul și autoritatea lor, normele morale și etice în vigoare.

Responsabilități majore, pentru care specialiștii în devenire sînt pregătiți cu atenție, fiindcă sarcinilor viitoare nu are dreptul să se sustragă nimeni!

Iată un domeniu spre care cele cinci cluburi studențești („U", Agronomia, Politehnica, Medicina, Artele), în colaborare cu catedrele de specialitate din universitate și celelalte instituțe de învățămînt superior, își îndreaptă vigilența, controlînd permanent situația la învățătură a sportivilor universitari și obligîndu-i — prin suprimarea intervențiilor și consolidarea unei optici sănătoase față de muncă — la un studiu mai aprofundat pentru care înșiși sportivii-absolvenți le vor mulțumi mai tîrziu.

Totodată, aceste unități își asumă sarcina de a contribui mai eficient la creșterea conștiinței revoluționare a generației ce va trece mîine în posturile de comandă, angrenînd — sau controlînd acolo unde este cazul — prezența studenților sportivi la orele de materialism, la cercurile de învățămînt politico-ideologic și la prelegerile privind diferitele aspecte ale politicii interne și internaționale a partidului nostru, ce vor fi organizate în taberele de pregătire și în cantonamente.

După cum se va milita drastic pentru puritatea normelor de conduită socială, sancționîndu-se categoric excesele din vestimentație și comportament ca și tendințele de vedetism. Scop în care C.J.E.F.S. Cluj, ca și cluburile universitare, vor organiza permanent audiții la radio, vizionarea unor programe de televiziune, filme și piese de teatru cu un caracter puternic educativ și vor utiliza un bogat material agitatoric.

REVIZUIREA CONȘTIINȚEI OLIMPICE

Pentru a putea stabili căile prin care se poate ajunge la un

Nușa DEMIAN

(Continuare în pag. a 3-a)

Pretendenții la primele medalii de campioni continentali la atletism, printre care Carol Corbu, Cornelia Popescu și Ileana Silai sînt cei mai îndreptățiți, au decolat ieri de pe aeroportul internațional Otopeni cu destinația Helsinki. *Foto: N. DRAGOȘ*

IERI AU PLECAT LA HELSINKI PRIMII ATLEȚI ROMÂNI

Ieri dimineață, avionul de Copenhaga al companiei TAROM a avut printre pasageri o primă parte a lotului nostru de atletism care va participa la campionatele europene de la Helsinki (10—15 august).

Iată componența primului eșalon al atleților români (în paranteze am notat cele mai bune rezultate ale atleților respectivi, anul în care au fost stabilite și cele mai bune performanțe ale lor din anul acesta): **Mariana Suman** — 400 m (53.7 — 1970; 53.9); **Ileana Silai** — 800 m (2:01,6 — 1971); **Valerio Bufanu** — 100 m g (12.9 — 1970; 13.0); **Cornelia Popescu** — înălțime (1.87 m — 1971); **Ion Rățoi** — 400 m g (50.7 — 1971); **Gheorghe Cefan** — 3000 m obstacole (8:34,2 — 1971); **Carol Corbu** — triplusalt (17.12 m — 1971).

Împreună cu atleții au mai făcut deplasarea antrenorul federal Gh. Zîmbreșteanu, medicul M. Trancioveanu, masorul M. Minea și antrenorii E. Baruch, I. Biro și Gh. Stănel. Joi vor pleca și ceilalți atleți selecționați pentru europene: Alexandru Munteanu, (100 și 200 m) Viorel Suciu (110 mg), Valentin Jurcă și Vasile Sărucan (lungime), Csaba Dosa (înălțime), Iosif Naghi (disc), Vasile Bogdan (decatlon), Viorica Viscopoleanu (lungime), Argentina Menis, Lia Manoliu și Olimpia Cataramă (disc).

Turneul internațional de volei feminin

VICTORII SCONTATE ÎN PRIMA ZI

CONSTANȚA, 2 (prin telefon, de la trimisul nostru). Luni a început în Sala sporturilor din localitate, turneul internațional feminin de volei al României, la care participă cîteva dintre echipele elitei mondiale. Programul primei zile de întreceri a fost deschis de voleibalistele R.P.D. Coreene și României (tineret). Desigur, tinerele noastre reprezentante nu puteau emite pretenții în fața strălucitelor lor adversare, mai ales că ele iau parte la acest turneu după o serie de competiții grele și obositoare („Cupa Prietenia", Campionatul balcanic) care le-au obligat la călătorii lungi. Cu toate acestea, formația antrenată de L. Sorbală și I. Cristian a luptat din toate puterile pentru a pierde onorabil. Echipa R.P.D. Coreene a jucat însă foarte bine, cîștigînd cu 3—0 (8, 2, 4) în 50 de minute, timp în care au arătat virtuozități tehnice și tactice apreciate de numerosul public prezent în sală. De altfel, la încheierea partidei, învingătoarele au fost îndelung aplaudate. Cea mai bună dintre ele ni s-a părut căpitana echipei Kan-Ok-Sun. De la

Programul de azi:

Ora 16,30: România — Bulgaria (partida va fi televizată)
U.R.S.S. — R.F.G.
Cehoslovacia — România (tineret).

Aurelian BREBEANU

(Continuare în pag. a 4-a)

Pregătirile fotbaliștilor tricolori

LA 1 SEPTEMBRIE, LOTUL A ÎNTÎLNEȘTE OFK BEOGRAD

Olimpicii vor efectua probabil un turneu în Iran

Așa cum s-a mai anunțat, loturile naționale de fotbal (A, olimpic și de tineret) vor avea o acțiune de „pregătire cuplată" în perioada 23—25 august. Cu acest prilej, vor fi reuniți la București aproximativ 50 de fotbaliști, susceptibili de a îmbrăca echipamentul tricolor în dificilele confruntări internaționale care stau, în sezonul de toamnă, în fața celor trei reprezentative.

Încheierea scurtei perioade de antrenamente în comun va fi marcată la 25 august de un atractiv cuplaj, în care se vor întîlni lotul olimpic cu lotul de tineret (în deschidere), iar în meci vedetă — la lumina reflectoarelor — **„probabilii"** și **„posibilii"** lui Angelo Niculescu.

Cuplajul se va disputa pe stadionul 23 August a cărui instalație de nocturnă va fi inaugurată cu această ocazie!

O săptămînă mai tîrziu, **la 1 septembrie, lotul A va juca la București în compania cunoscutei echipe iugoslave O.F.K. Beograd.** „Olimpicii" își vor continua pregătirile în vederea meciului cu Danemarca, din cadrul preliminariilor J.O., și vor participa probabil, între 17 și 22 septembrie, în perioada de întrerupere a campionatului, la un turneu în Iran.

S-au încheiat campionatele naționale de tenis ale juniorilor

TRAIAN MARCU ȘI VIRGINIA RUZICI AU CUCERIT CÎTE TREI TITLURI

CLUJ, 2 (prin telefon, de la trimisul nostru). Ziua finalelor în partidele de dublu a oferit jucătorilor Traian Marcu (Steagul roșu Brașov), și **Virginia Ruzici** (Dinamo) prilejul să-și adauge încă două titluri de campioni ai țării. La dublu bărbați perechea **Marcu, Manea** (Dinamo) a dispus cu 6—4, 6—8, 6—2 de Giurgiu—Fetița (ambii Cimpia Turzii). La dublu fete, dinamovistele **Mariana Simionescu** și **Virginia Ruzici** au dispus cu 6—4, 9—7 de perechea Adriana Călina—Anca Florești eanu (C.S.U. Construcții). În fine, **Tr. Marcu** și **Virginia Ruzici** au avut nevoie de numai 55 de minute pentru a-și adjudeca victoria (6—2, 6—1) în meciul cu Leonte—Anca Florești eanu (C.S.U. Construcții).

Ion GAVRILESCU

„NAȚIONALELE" TINERILOR ÎNOTĂTORI — UN SUCCES

● 20 DE NOI RECORDURI NAȚIONALE ● ÎN 4 PROBE AU FOST STABILITE CELE MAI BUNE PERFORMANȚE ROMÂNEȘTI ALE ANULUI ● EUGENIA CRISTESCU ȘI ADRIAN HORVAT — ȘEFII NOII PROMOȚII ● PETROLUL PLOIEȘTI — ÎNVINGĂTOARE LA MARE LUPTĂ

Întrecerile campionatelor naționale ale copiilor, desfășurate timp de patru zile la bazinul Dinamo din Capitală, au cunoscut un frumos succes, poate cel mai substanțial din ultimii ani pentru natația românească. În cele 52 de probe au fost stabilite 20 de recorduri naționale (7 de juniori și 13 de copii), cele mai valoroase aparținînd Eugeniei Cristescu (65,6 — 100 m liber, 5:05,3 — 400 m liber, 10:26,1 — 800 m liber și 2:41,9 — 200 m mixt), Laviniei Donia (1:13,5 — 100 m spate) și Danei Pop (2:38,3 — 200 m spate). În 4 probe (toate feminine) au fost stabilite cele mai bune performanțe românești ale anului. La finele întrecerilor, putem nota deci nu mai puțin de 57 de prezențe (9 la masculin și 48 la feminin) ale celor mai buni copii în listele primilor 10 performeri ai anului, ceea ce constituie un excelent procentaj: 23,7%!

La reușita acestor campionate a contribuit și faptul că spre deosebire de anii precedenți, la această ediție, patru cluburi cu tineri înotători, în marea majoritate bine pregătiți, și-au disputat locul I în clasamentul pe echipe. Au cîștigat, la mare luptă, reprezentanții clubului **PETROLUL PLOIEȘTI (antrenori soții Mitrofan)** cu 212 p, înaintea sportivilor de la Dinamo București 208 p., Sc. sp. 2 203 p și Sc. sp. Reșița 174 p. Urmează în ordine: 5. Crișul 103 p, 6. Steaua 76 p, 7. Sc. sp. Sibiu 62 p, 8. Sc. sp. 1 57 p, 9. Sc. sp. Timișoara 57 p, 10. Rapid Buc. 44 p, 11. Prahova 43 p, 12. C.S.Ș. 35 p, 13. Sc. sp. Ploiești 28 p, 14. Dunărea 21 p, 15. Sc. sp. Cluj 17 p, 16. CSM Cluj 13 p, 17. Gaz Metan Mediaș 1 p, 18. Sc. sp. Tg. Mureș 1 p. Doar trei din cele 21 de secții prezente în concurs nu au reușit să obțină puncte. Lăudabil este și faptul că în comparație cu anii trecuți, de data aceasta, cele 52 de titluri atribuite au luat drumul spre 9 cluburi: Dinamo 11, Sc.

Adrian VASILIU

(Continuare în pag. a 2-a)

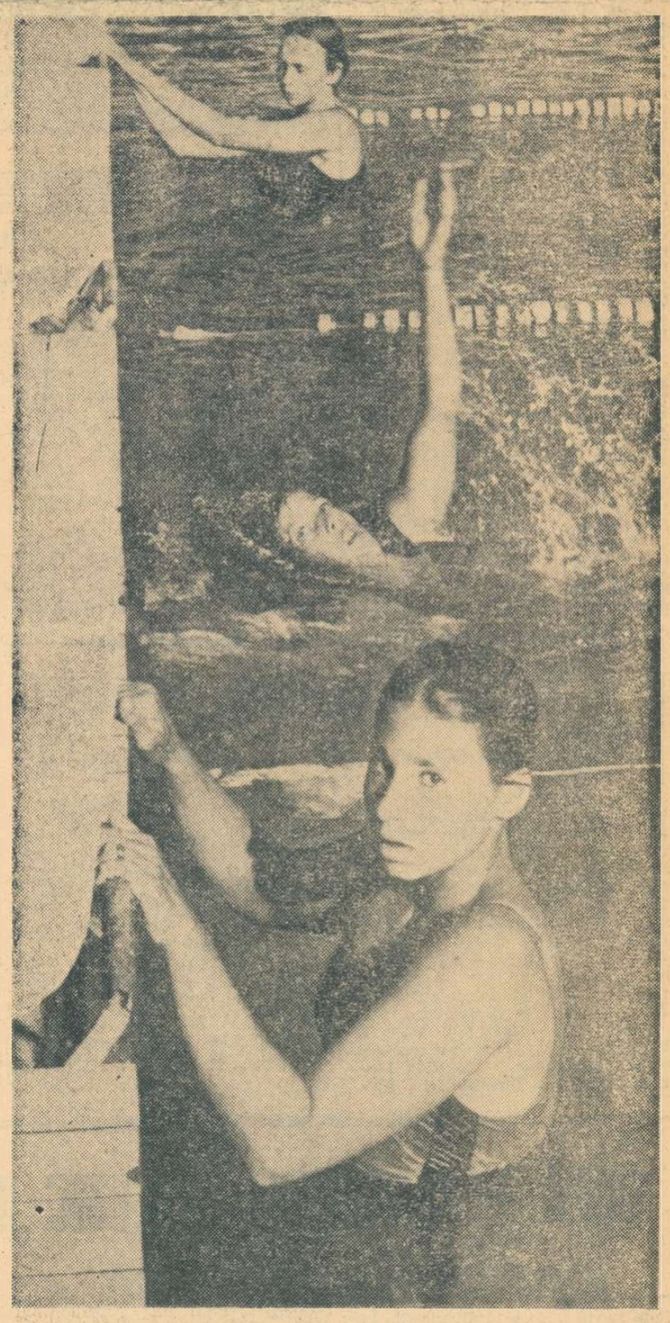

Dana Pop (în prim plan) la capătul cursei de 200 m spate care i-a adus un nou record (2:38,3) și cea mai bună performanță românească a anului. Foto: V. BAGEAC

„PRIETENII NOȘTRI ROMÂNI MILITEAZĂ LA MODUL CEL MAI CONVINGĂTOR PENTRU EDUCAREA COPIILOR"

● După încheierea Tetratlonului atletic internațional, au cuvîntul oaspeții ● Se proiectează organizarea Olimpiadei copiilor

Întrecerile ediției a XV-a, jubiliare, a Tetratlonului atletic internațional al prieteniei, desfășurate în capitala țării noastre, s-au încheiat. Echipele participante beneficiază acum de o binemeritată odihnă de 10 zile pe Litoral, în fieful pionierilor de la Năvodari, după care vor face o inedită excursie în Delta Dunării, în timp ce delegațiile oficiale prezente la conferința internațională a Tetratlonului și la întrecerile propriuzise se pregătesc să se înapoieze în țările respective. Înainte de plecare, am purtat scurte discuții cu cîțiva dintre șefii acestor delegații, rugîndu-i să-și exprime opiniile în legătură cu grandioasa acțiune sportivă la care au participat și care a avut drept eroi pe cei mai mici atleți...

● ARCADI LOMONOSOV șeful Sectorului de copii al Comitetului de Educație Fizică și Sport de pe lîngă Consiliul de Miniștri al Uniunii Sovietice: „Totul a fost la înălțime: și lucrările conferinței internaționale excelent prilej de schimb de experiență în domeniul Tetratlonului, al activităților sportive pentru copii, dar și competiția în sine. O bună parte a discuțiilor din cadrul conferinței internaționale au abordat o posibilă Olimpiadă a copiilor. Firește, ne-am exprimat satisfacția pentru o asemenea inițiativă generoasă. Va trebui însă de analizat cu multă atenție fiecare aspect legat de o asemenea întrecere de anvergură pentru ca atunci cînd va fi întocmit regulamentul ei, toată lumea să-și dea adeziunea. O Olimpiadă a copiilor trebuie să reprezinte realmente o competiție pentru copii. Poate că anul viitor, la Ulan Bator, vom avansa discuțiile începute la București.

● PETER TEKAUER, președintele Consiliului Național al Sporturilor din Școlile Primare ale Ungariei: „Mi-am exprimat unele opinii și anterior, în timpul desfășurării conferinței internaționale. Rămîn cu convingerea că Tetratlonul atletic al copiilor reprezintă o acțiune de mare eficiență pe multiple planuri: sportiv, educativ, al perspectivei de a dezvolta în rîndurile celor mai mici cetățeni din țările noastre sentimentul de prietenie cu semenii lor, vecini sau de pretutindeni. M-a impresionat profund spiritul de frățietate existent între participanți, atmosfera senină care a existat tot timpul.

dialoguri realizate de Tiberiu STAMA

(Continuare în pag. a 2-a)

CINCI CAMPIONATE NAȚIONALE DE CICLISM LA BRAȘOV

Începînd de joi, 5 august, la Brașov, se desfășoară campionatele naționale pentru rutieri, după cum urmează: joi, pe șoseaua spre Sf. Gheorghe, dificila competiție **contra-timp individual**, iar după o pauză de o zi, la 7 august, **cursa de fond** pe traseul cu urcușuri spre Bran, Fundata, Rucăr. La 17 august, pe șoseaua de plat spre Sf. Gheorghe, o întrecere așteptată cu viu interes, (căci rezultatele tehnice vor fi edificatoare în vederea unor importante competiții de acest gen) **contratimp pe echipe.** O pauză de o zi și, apoi, ultimul campionat național pe 1971, în ziua de 19 august: **proba pe circuit,** pe străzile orașului Brașov. Campionatele de mai sus sînt deschise următoarelor categorii: seniori, juniori I și II.

În încheiere, tot la Brașov, în ziua de 19 august, pe circuit, finala campionatului republican pentru bicicletele de turism, la care participă primii clasați din numeroase județe.

C. MARINESCU ȘI GIOCONDA PÎNZARU CAMPIONI DE JUNIORI LA CĂLĂRIE

CRAIOVA, 2 (prin telefon, de la corespondentul nostru). În ultima zi a campionatelor naționale de călărie, au intrat în concurs juniorii de 16 și 18 ani. La categoria semiușoară (16 ani), s-au calificat pentru proba de baraj nouă din cei 24 de candidați. Clasament final: 1. C. Marinescu (Rovine Craiova), pe Palermo, 0 p — 41,5; 2. C. Carvai (C.S.M. Iași), pe Bețiv, 0 p — 45,8; 3. N. Piculeață (Rovine), pe Val, 0 p — 46,2.

La categoria ușoară (18 ani), au luat parte 16 concurenți, patru dintre ei obținînd 0 p penalizare și luînd parte la baraj. Clasament: 1. Gioconda Pînzaru (C.S.M. Sibiu), pe Lăcătuș, 0 p — 35,5; 2. I. Orha (Lugoj), pe Lac, 0 p — 45,5; 3. G. Nicolae (Petrolul Ploiești), pe Lacaz, 4 p — 34,0.

Călărețli M. Burdea și N. Vlad, pe Electric și respectiv Sondor, considerați favoriți la categoria ușoară, au intrat pe parcurs cu handicap și nu s-au calificat în baraj, fiind penalizați cu cîte 3 p.

Șt. GURGU

Prim plan

SORANA PRELIPCEANU

● Născută la 19 mai 1958.
● Elevă în clasa a VI-a a Liceului nr. 4 din Oradea.
● Legitimată la clubul sportiv Crișul Oradea.
● Cîștigătoarea locului I (trambulina de 3 m) la „Săptămîna internațională a săritorilor din Bolzano"; cîștigătoarea locului I (trambulina de 3 m) la concursul internațional de la Stavropol.
● Campioană națională de seniioare (trambulinele de 1 m și 3 m) în 1970, multiplă campioană națională de juniioare și copii în 1969, 1970 și 1971.
● Maestră a sportului la 13 ani (titlul i s-a decernat în primăvara acestui an).

Talent cu totul ieșit din comun. Astfel o caracterizează cel ce o vede pentru prima dată concurînd pe Sorana Prelipceanu. Cei ce cunosc truda săritorilor de la trambulină, dar, mai ales, cei care au urmărit evoluția ei, știu, însă, că nu este vorba doar de talent, ci și de o muncă stăruitoare, de ambiție deosebită, de pasiune profundă pentru acest dificil și spectaculos sport. Adăugînd că Sorana Prelipceanu este și o eminentă elevă a Liceului nr. 4 din Oradea, fapt demonstrat de premiile I cu care a fost răsplătită pentru hărnicia la învățătură, vedem că dragostea pentru sport este splendid împletită cu seriozitatea în toate domeniile, chiar la această vîrstă fragedă care îndeamnă mai mult la joacă, la recreare.

Am fi nedrepți dacă în această succintă prezentare nu am aminti de aportul părinților ei, Liana și dr. Valeriu Prelipceanu, ei înșiși foști practicanți ai sportului de performanță (mama o bună săritoare, tatăl un valoros rugbyst), pentru care păstrează și acum aceeași pasiune din tinerețe. Se poate spune că părinții Soranei Prelipceanu au fost cei care au îndrumat-o spre înalta performanță, contribuind la formarea și dezvoltarea dragostei ei pentru sport, urmărind-o pas cu pas pe calea scurtei (deocamdată) și fructuoasei ei cariere de săritoare de la trambulină. Desigur, nu pot fi omiși nici antrenorii (Viorica Leucsak, aceea care a inițiat-o în acest sport) și Aurel Breja, (cel care a determinat saltul calitativ), dovediți nu numai excelenți instructori, ci și pedagogi exemplari.

La Bolzano, în compania celor mai valoroase junioare ale Europei, micuța Sorana Prelipceanu a smuls ropote de aplauze, cucerind simpatia publicului și aprecierea arbitrilor. Așa se face că, deși a avut adversare mai virstnice cu 4-5 ani, a cucerit primul loc la săriturile de la trambulina de 3 m. Un succes de prestigiu, neobișnuit pentru o săritoare de vîrsta ei, o victorie care ne dă certitudinea unor viitoare performanțe de înaltă valoare. Și sîntem convinși că acestea nu vor întîrzia să apară, poate chiar anul acesta la campionatul european al juniorarelor (săptămîna viitoare, la Amsterdam) și la Balcaniada de la București.

Dumitru STĂNCULESCU

BASCHET

Mîine începe la Izmir

DISPUTA JUNIORILOR DIN BALCANI

De mîine, pînă duminică, se dispută la Izmir a IX-a ediție a campionatului balcanic de baschet pentru juniori, la care iau parte reprezentativele Bulgariei, Greciei, Iugoslaviei, României și Turciei. Lotul țării noastre a plecat din Capitală ieri, în următoarea alcătuire: Scutaru, Crăciun, Ursache, Cernat, Dumitru, Modrogan, Poleanu, Niculescu, Chircă, Șerbănescu, Osacenco, Mihuță. Antrenori: G. Chiraleu și V. Mureșan; arbitru: M. Aldea.

Din cele opt ediții precedente, selecționata României a avut o comportare bună doar în două (1964 și 1965), cînd a și cîștigat titlul balcanic. În rest, sportivii noștri s-au clasat de patru ori pe ultimul loc (1967, 1968, 1969, 1970), și de două ori pe penultimul (1963 și 1966). Să sperăm că de data aceasta echipa României va avea o evoluție superioară, datorită căreia să obțină o performanță onorabilă.

Iată și cîștigătoarele de pînă acum ale Balcaniadei: Iugoslavia (1966, 1967, 1970), România (1964, 1965), Bulgaria (1963, 1968), Grecia (1969).

Lotul de seniori pleacă și joacă azi la Catania

Lotul național de seniori pleacă azi în Sicilia pentru a participa la trei importante turnee internaționale, în scopul verificării pregătirilor dinaintea campionatului european (Essen, 10—19 septembrie). Fac deplasarea: Albu, Savu, Diaconescu, Tarău, Dragomirescu, Chivulescu, Oczelak, Georgescu, Pîrșu, Cîmpeanu. Antrenor: Dan Niculescu; arbitru: E. Hottya. Baschetbaliștii români vor lua startul chiar astă-seară, în turneul de la Catania, alături de formațiile Italiei, Poloniei și selecționata Lewis din S.U.A., antrenată de cunoscutul Mc. Gregor. Competiția de la Catania se va încheia joi, urmînd ca, în continuare, cele patru echipe să se mai confrunte la Messina (7—9 august) și Palermo (11—13 august). La înapoiere, după o zi de pauză, reprezentativa României va pleca la Vidin, unde va avea loc a XIII-a ediție a Balcaniadei.

POPICE

DERMAGANT Tg. MUREȘ — K.P.G. BUDAPESTA 2122-2209 P D

La Tg. Mureș, a avut loc meciul feminin internațional amical de popice între formația divizionară locală **Dermagant** și **K.P.G. (Fabrica de porțelan) din Budapesta.** Scorul a fost favorabil echipei oaspete cu 2209—2122 p.d. (C. ALBU-coresp).

CICLISM

RECITAL BRĂILEAN ÎN „CUPA ORAȘELOR"

Pe șoselele din împrejurimile Brașovului s-au desfășurat întrecerile celei de a 4-a etape a Cupei orașelor. Timpul excelent, organizarea bună și mai ales pregătirea satisfăcătoare a majorității cicliștilor și-au adus contribuția la succesul înregistrat de această etapă. Duminică, în special, concurenții și-au disputat cu o ardoare nebănuită șansele, lăsînd o impresie deosebită miilor de cetățeni aflați pe șoseaua ce duce la Fundata, unde avea loc tradiționala serbare cimpenească „Nedeea munților".

În cele două zile de întreceri s-au impus cu autoritate cicliștii brăileni, învingători pe toată linia. Elevii antrenorului Mihai Simion au fost tot timpul animatorii curselor, dovedindu-se imbatabili la sprinturile finale. În concluzie, un adevărat recital brăilean: patru curse, patru victorii! În prima zi s-a alergat pe șoseaua spre Rupea. La juniori — 42 km. cursa a fost dominată de brăileni, sprintul final fiind cîștigat de **G. Hianu** cronometrat în 56:55, urmat de colegul său **C. Hirjescu**, nureșanul **V. Hota**, și de un alt brăilean, **V. Ilie**. Proba seniorilor a măsurat 100 km și a revenit lui **M. Hrisoveni** cu 2h 30:33, el cîștigînd la sprint în fața unui pluton de 12 alergători, printre care se afla și ploieșteanul **N. Andronache**, care va prelua șefia în clasamentul general individual.

Duminică, în cea de a doua zi, pe ruta Rișnov-Fundata, juniorii au avut de parcurs 40 km, iar seniorii 60 km. La juniori, brăileanul **V. Ilie** este mult mai decis la sprintul final, pe care-l cîștigă în fața unui pluton de 9 cicliști cu timpul de 1h 02:01, în timp ce la seniori **M. Hrisoveni** dovedește din nou forma bună în care se găsește, cîștigînd a doua probă consecutivă, depășind cu ușurință plutonul celor 5 alergători aflați la sprintul final, între care era ploieșteanul **N. Andronache**, care-și menține poziția de lider în clasamentul general individual. Timpul învingătorului: 1 h 23:59. Iată clasamentele generale după 4 etape: **Juniori individual:** 1. C. Hirjescu (Brăila) 7 h 11:40, 2. Z. Elekeș (Brașov) 7 h 12:06, 3. A. Ciobanu (Ploiești) 7 h 13:00, 4. A. Dumitrescu (Brăila) 7 h 13:23, 5. G. Hianu (Brăila) 7 h 13:26; **echipe:** 1. Brăila 14 h 20:25, 2. Tg. Mureș 14 h 26:08, 3. Brașov 14 h 26:40, 4. București 14 h 26:56, 5. Ploiești 14 h 27:27. **Seniori individual:** 1. N. Andronache (Ploiești) 11 h 35:17, 2. V. Murineanu (București) 11 h 37:09, 3. E. Inbuzan (Cluj) 11 h 37:37, 4. St. Rusen (Brăila) 11 h 41:12, 5. I. Biro (Cluj) 11 h 43:55; **echipe:** 1. Brăila 23 h 03:01, 2. Ploiești 23 h 11:14, 3. Cluj 23 h 13:40, 4. București 23 h 20:10, 5. Brașov 23 h 31:23.

Carol GRUIA— coresp.

Călătorind pe meleaguri dobrogene

BABADAGUL — oraș cu noi dimensiuni sportive

● Muncă patriotică evaluată la un milion de lei

● Un mare meșter anonim

Șoseaua Constanța — Tulcea, șerpuind printre dealurile și cîmpia Dobrogei, trece printr-o veche localitate, Babadag, care ne-a reținut în mod deosebit atenția.

...De-a dreptul impresionantă confruntarea la care ne-a obligat popasul făcut în acest orășel dobrogean. Orizontul este dominat de impunătoarea clădire a primăriei, de Casa de cultură și de noile blocuri care parcă zîmbesc în soare. Pe locul unde acum trei ani exista doar un teren cu niște bare de fotbal, neîmprejmuit și tăiat de drumul căruțelor, a apărut un cochet stadion, cu pistă de atletism, tribune, vestiare — totul înconjurat cu gard din beton și cărămizi. La intrare s-a amenajat un parc brăzdat de alei cu multe flori și pomi. La celălalt capăt al acestei ademenitoare grădini, un complex sportiv — de curînd terminat — cuprinzînd terenuri de volei, baschet, handbal și dotat cu instalație pentru nocturnă. Alături, în stadiu de finisare, o arenă de popice cu două piste, iar la circa 100 de metri, zidari și tîmplari transformă fostul cinematograf, mutat în local nou, în sală de sport.

Stăteam și priveam la aceste „premiere" în materie de construcții sportive. Cu cîtă nerăbdare le-au așteptat tinerii și virstnicii dornici să practice fotbalul, voleiul sau handbalul, cît de mult au visat copiii de aici la un parc cu terenuri sportive unde să alerge sau să se joace cu mingea. Cine sînt oare autorii acestor realizări de natură să-i bucure chiar și pe vizitatorii orașului? Am aflat de la tovarășul Tudor Alexa, primul secretar al Comitetului orășenesc al P.C.R., primarul Babadagului, că la realizarea instalațiilor menționate o contribuție substanțială, evaluată la mai bine de 1 milion de lei au adus-o cetățenii anonimi, zidari, zugravi, tîmplari, alți tineri și virstnici, care în orele lor de răgaz au muncit cu mistria, rindeaua, lopata și tîrnăcopul pentru ca orașul lor să fie racordat la rețeaua de baze sportive a întregii țări. Interlocutorul ne-a rugat, totuși, să consemnăm un nume, de care se leagă realizarea splendidelor amfore din parc, lucrări delicate, dificile, la popicărie, stadion și complexul sportiv. Este vorba de bătrînul meșter Vasile Ivanov, iubit de localnici și demn de respectul trecătorilor care îi vor vedea opera.

Primarul Babadagului, un mare iubitor al sportului, ne-a mai dat detalii referitoare la dotarea cu aparatură a sălii care va fi folosită pentru gimnastică, lupte, volei și haltere, asigurîndu-ne că peisajul sportiv al orașului se va îmbogăți cu noi terenuri. Adăugînd că locuitorii mai beneficiază la ora actuală și de cîteva terenuri simple situate în pădurea de la marginea localității și la punctul turistic „Doi iepurași" se poate afirma, fără teama de a greși, că Babadagul a intrat în circuitul competiv al județului Tulcea și chiar al țării. Echipa de fotbal, Granitul Babadag, recent promovată în categoria C, va fi primul mesager al acestui oraș de pe meleagurile Dobrogei.

Traian IOANIȚESCU

natație

„NAȚIONALELE"

UN REAL SUCCES

(Urmare din pag. 1)

sp. 2 10, Petrolul și Șc. sp. Reșița cite 8, Șc. sp. 1 5, Rapid 4, Steaua 3, Șc. sp. Sibiu 2 și Crișul 1.

Marii învingători ai acestor întreceri — pe plan individual — au fost **EUGENIA CRISTESCU** și **ADRIAN HORVAT.** Dinamovista, pentru vîrsta de 13 ani, a realizat progrese lăudabile mai ales în probele de crawl. Rezervele sale însă sînt mult mai mari, și în intențiile antrenorului Cr. Vlăduță se află cifre seducătoare pentru eleva sa: 1:03,0-100 m liber, 4:50,0—400 m liber și 10:00,0—800 m liber pentru anul 1972, rezultate care îi vor asigura un viitor promițător. Și reprezentantul Școlii sportive nr. 1, A. Horvat (antrenor Dan Ionescu) a demonstrat cu acest prilej certe calități, iar dacă performanțele nu au fost acum prea spectaculoase, posibilitățile sale multilaterale reprezintă o serioasă garanție pentru evoluția viitoare.

Într-un marcant progres s-au dovedit și Dana Pop, alături de Lavinia Donia — cele mai bune spatiste ale țării la această oră, Ilarion Svetz, Dragoș Aldea, Andrei Zahiu, Adrian Popovici, Adelina Hidoș, surorile Elena și Silvia Ivescu, Domnica Dumitru, Minola Vasiliade, Edit Puel, Cătălina Pănulescu, Horia Lucaciu, Alex. Barani, Ildiko Horvath, Marina Cristea, Mihai Simion, Zvonimir Zvolenski. Pe mulți dintre aceștia îi vom revedea, probabil, în această săptămînă, cu prilejul „naționalelor" de seniori, încercînd să confirme și chiar să-și depășească recordurile personale.

I. Slăvei (caschetă albă cu nr. 6) l-a servit perfect pe C. Manea (nr. 5) care a șutat necruțător, înscriind un nou gol pentru echipa română în partida cu Cuba

POLO

APLAUZE PENTRU NAȚIONALA DE JUNIORI

Naționala de juniori a țării noastre nu a reușit să cîștige (așa cum probabil fiecare jucător dorea în sinea sa) puternicul turneu de polo găzduit în săptămîna ce a trecut, de capitala țării noastre. Dar, sinceri să fim, nu am avea ce reproșa acestor tineri și talentați sportivi, care alcătuiesc „7"-le antrenat de fostul internațional Alex. Bădiță și de arbitrul internațional Paul Niculescu.

Unii suporteri mai înflăcărați ne-ar aduce poate aminte de golurile primite de prea puțin experimentatul portar Victor Stancu (excelent de altfel în restul turneului) în meciul cu echipa U.R.S.S., de unele ocazii rarissime ratate de cei mai buni jucători, de greșeli care au dus uneori echipa în inferioritate numerică. Omenește vorbind, însă, acestei echipe (lipsită de aportul a 5 titulari cu drept de joc la „europene" și Balcaniadă), fără experiența jocurilor internaționale, nu-i putem pretinde mai mult. Iar în contextul unei competiții puternice — au lipsit doar echipele Italiei și Spaniei (cea a Iugoslaviei are o valoare mai slabă) pentru a avea în față un veritabil campionat continental — locul secund în clasamentul general reprezintă realmente un succes. Și cînd facem această afirmație ne gîndim în primul rînd la modul în care a fost obținut: victorii categorice în fața Bulgariei (6—1), Cehoslovaciei (12—1) și Cubei (6—3), una (5—4) în condiții dramatice de joc în fața celei mai tehnice formații a turneului (Ungaria) și o înfrîngere la limită (6—7) la formația Uniunii Sovietice, campioană europeană, după un meci în care polo iștii români au condus aproape în permanență, neflind cu nimic inferiori redutabililor lor adversari.

Echipa României s-a prezentat la această competiție (pentru prima oară, în istoria ei, ne-am clasat pe locul secund) cu o bună pregătire fizică generală (dar încă deficitari la pregătirea fizică specifică), care i-a permis să joace în fiecare partidă într-un ritm susținut. Chiar și în momentele cînd a fost condusă, formația noastră a acționat cu mult calm, reușind să învingă într-o situație din finalul partidei cu Ungaria, care părea realmente compromisă. De altfel, performanța lui Ilie Slăvei, care în ultima repriză a acestui meci, ca portar improvizat, a apărat un penalty, pentru ca apoi să înscrie golul victoriei, va rămîne mult timp în amintirile miilor de spectatori ce au umplut în aceste zile pînă la refuz modesta tribună de la „Tineretului".

Ce lipsește tinerilor noștri reprezentanți pentru a alcătui o echipă capabilă să asalteze titlul continental? Mai mult curaj în asumarea răspunderii șuturilor de la distanță (Manea, Rus, Slăvei, Pop au asemenea calități) și mai multă încredere în folosirea unei apărări „om la om" pe tot terenul, așa cum fac poloiștii sovietici, unguri și cubanezi.

Iar în legătură cu absența naționalei noastre la viitorul campionat european, ni se pare semnificativă declarația prof. Cornel Rădut, președintele comisiei tehnice de polo din cadrul F.R.N.: **„Realmente, este păcat că o asemenea echipă nu are posibilitatea de a lupta pentru titlul european. Ea a progresat foarte mult în acest an, iar evoluțiile ei au demonstrat-o cu prisosință. În formație completă, cu Huber, Fl. Slăvei, Frincu și Bartolomeu, ea s-ar putea clasa pe unul din primele trei locuri la C.E.".**

A. V.

Reportaj dintr-o tabără de pregătire

SCHIUL ESTE SPORT DE IARNĂ — DAR PREGĂTIREA ÎNCEPE VARA...

● Vîslind pe lacul din Dumbrava Sibiului ● Permanența este secretul performanței ● Odihna, recuperarea după efort este ultima fază (obligatorie) a antrenamentului ● Probe și norme de control progresive

Este adevărat că schiul este un sport de iarnă, un sport de sezon, dar tot atît de adevărat este că recordurile și titlurile cîștigate pe zăpadă sînt pregătite vara și toamna, prin lungi ședințe de musculație și alergări, prin eforturi continue, dirijate metodic, controlate de aproape sau de la distanță de federație. Fără acest caracter de permanență al exercițiului fizic, în mod precis și conștient direcționat, performanța nu este posibilă, iar rezultatele rămîn tributare mediocrității și neprevăzutului.

Iată de ce ne-am dus să căutăm, în Dumbrava Sibiului, la cabana din Valea Aurie, o tabără de vacanță, o tabără de pregătire a echipei naționale de fond juniioare. Antrenorul său, Ștefan Stăiculescu, cu amabilitatea-i cunoscută, ne-a întîmpinat și ne-a dat toate amănuntele.

— Care este scopul acestui stagiu de pregătire a schioarelor fondiste?

— Toate fetele sînt eleve și am folosit vacanța spre a le organiza un scurt stagiu de antrenament, care ne dă posibilitatea să verificăm cît s-a lucrat la secțiile cluburilor de care aparțin sportivele, dar mai ales să formăm o platformă comună de efort și mijloace, de la care să demareze antrenamentele viitoare la secții, care vor constitui principala formă de pregătire. Etapa actuală urmărește o dezvoltare fizică multilaterală, stimularea unor calități specifice schiorului fondist și a marilor funcțiuni.

— Cum acționați asupra organismului și cu ce mijloace?

— Ne-am propus 9 antrenamente săptămînal, adică în fiecare dimineață și în trei după amieze alternativ, cu activități specifice unui fondist. Efortul mare îl cheltuim prin canotaj — principalul argument pentru care am ales Sibiul — alergări și gimnastica selectivă; duratele sînt mai mari, iar intensitățile de lucru medii.

— Fetele din tabără au venit complet nepregătite sau ați pornit de la un stadiu avansat?

— Trebuie să remarc, cu plăcere, că toate fetele au lucrat substanțial înainte de a veni la Sibiu, dar în mod cu totul deosebit cele din școlile sportive de la Gheorghieni, Miercurea Ciuc și Vatra Dornei (profesorii R. Pal, Elekeș și Borbath) care ar putea fi date de exemplu: Iuliana Pața, Iuliana Demeter, Hajnal Lascu, Iudit Gal.

— Cum veți asigura în continuare supravegherea, de la distanță, a pregătirii lotului și mai ales cum veți aprecia eficiența, calitatea?

— Prin probe de control periodice — obligatorii — cu norme de efort și timp progresive, fixate deocamdată pentru forța brațelor, alergare pe stadion (2 000 m) și în teren variat, pe distanțe cuprinse între 3 000 și 6 000 m.

— Cum răspund schioarele la solicitările efortului, cum aderă la rigorile antrenamentului?

— Sportivii, în special cei tineri, trebuie formați. Așa cum sînt obișnuiți de antrenor, așa se comportă. Principala activitate de educație nu a fost îndreptată spre efort, spre muncă, unde toate fetele sînt conștiente și harnice — ci spre înțelegerea faptului că odihna, recuperarea imediată după efort este la fel de importantă, că este de fapt ultima fază a antrenamentului.

— Și vă ascultă?

— Altfel nu se poate! Ne-am despărți și ar fi păcat, căci au într-adevăr minunate perspective.

— Care sînt obiectivele viitorului sezon?

— Nu vreau să spun prea multe, dar cred că putem obține unul din primele 6 locuri la campionatele europene, la ștafetă și titlurile balcanice la individual și ștafetă.

Mihai BÎRA

volei

Echipa școlii sportive Sibiu dublă învingătoare

Sala Școlii sportive din Sibiu a găzduit sîmbătă și duminică o dublă partidă internațională de volei feminin în care echipa Șc. sportive din localitate a întîlnit formația poloneză „Praga" din Varșovia, ambele clasate pe locurile 3 în campionatul țărilor respective. Practicînd un joc în viteză și cu o apărare mai bună, sibiencele au cîștigat ambele întîlniri cu același scor: 3—1. S-au evidențiat Popența, Iolanda și Milea de la Școala sportivă, iar de la oaspete Czaska și Koskowska.

Ilie IONESCU — coresp.

GIMNASTICĂ

ECHIPA DINAMO — CAMPIOANA AMBARCAȚIUNILOR MICI

Desfășurat în cadrul plăcut al lacului Snagov, pe o căldură toridă dar și pe vînt puternic, campionatul național pentru echipe de seniori, rezervat ambarcațiunilor mici, a oferit un spectacol plăcut. Titlul de campioni ai țării a revenit canotorilor de la Dinamo București (Tudor, Ceapura, Gheorghiu, Tușa, Brumuzescu, Budurișan), care au obținut un punctaj mai bun decît al principalilor lor rivali, sportivii de la Steaua.

Iată primii clasați: **2 f.c.:** 1. Dinamo I (Tușa-Brumuzescu) 6:52,2; 2. Dinamo II (Oanță-D. Ivanov) 6:53,6; 3. Dinamo III (Cacenco-Papp) 7:05,4; **simplu:** 1. Steaua I (Aposteanu) 7:09,8; 2. Dinamo (Budurișan) 7:21,7; 3. Steaua II (Mereuță) 7:31,4; **2+1:** 1. Dinamo I (Tudor-Ceapura+ Gheorghiu) 7:03,5; 2. Dinamo II (Gherman-Moldoveanu + Lavrenschi) 7:07,9; 3. Steaua (Agh-Naumenco + Gheorghe) 7:11,7.

Clasament pe echipe: 1. **DINAMO I 5 p — campioană republicană,** 2. Steaua I 11 p, 3. Dinamo II 11 p, 4. Dinamo III 15 p, 5. C.N.U. I București 20 p, 6. Steaua II 21 p, 7. C.N.U. II 27 p.

AVIAȚIE SPORTIVĂ

A XV-a EDIȚIE A CAMPIONATELOR NAȚIONALE DE ZBOR FĂRĂ MOTOR

Duminică, a avut loc la Iași deschiderea oficială a campionatelor naționale de zbor fără motor. La a XV-a ediție a campionatelor naționale participă invitați străini din R. D. Germană, R. F. a Germaniei, Polonia, Ungaria, U.R.S.S.

DUPĂ TETRATLONUL ATLETIC INTERNAȚIONAL

(Urmare din pag. 1)

Fair-playul a fost la București, la el acasă. Tetratlonul a intrat în al 16-lea an de existență. Mă gîndesc, poate că el ar trebui întinerit, făcut și mai interesant, mai atractiv, la nivelul gusturilor și exigențelor copiilor, care în acest deceniu și jumătate, care a trecut de la prima ediție au evoluat mult ca concepție. Am dat să se înțeleagă aceasta în intervențiile delegației țării noastre la conferință, voi reveni cu propuneri concrete către C.I.M.E.A. Salut, de bună seamă, ideea unei Olimpiade a copiilor, dar concretizarea ei o văd abia după unele studii speciale. Să nu ne grăbim pentru a nu torpila o acțiune menită să reprezinte mult în orizontul de viață al copiilor noștri".

● **PETER TABAKOV, șeful sectorului „Cultură fizică și sport" de pe lîngă Organizația pionierească dimitrovistă „Septemvriice":** „Atît conferința internațională, cît și concursul final al Tetratlonului mi-au lăsat o impresie extraordinară prin maniera în care au fost tratate și organizate. Este de-a dreptul măgulitor să constați de cîtă atenție se bucură în cadrul oficialității din România, problema copiilor, cum cadre cu munci de înaltă răspundere pe linia aparatului de partid și de stat sînt prezente activ, sprijinind rezolvarea tuturor aspectelor. În această privință, desigur, prietenii noștri români militează la modul cel mai convingător pentru educarea copiilor în spiritul bunelor relații de amiciție cu toate popoarele lumii. Am salutat și eu ideea unei Olimpiade a copiilor. Va fi, realmente, o mică revoluție, ea va trebui să însemne un salt calitativ, pe toate planurile. Practic, nu văd ca o asemenea competiție de proporții să fie organizată mai devreme de anul 1976".

● **JANCIVIN SAGDAR, redactor principal la revista „Pionierin Umen" din Ulan Bator:** „Pentru noi, care vom organiza ediția 1972 a Tetratlonului, întrecerile de la București au însemnat un excelent prilej de învățăminte. Am admirat eforturile românilor de a rezolva bine toate problemele legate de organizarea și desfășurarea unei întreceri de o asemenea importanță. Conferința internațională, de asemenea, a fost extrem de interesantă, bogată în conținut. S-au spus lucrurilor pe nume, s-au reliefat succese, dar și greutăți. Și-a vorbit, într-adevăr, ca între prieteni. Plec de la București cu convingerea că și în iulie 1972, la Ulan Bator, oaspeții noștri se vor bucura — ca și în România — de ospitalitate și prietenie".

VIZITAȚI

BAZARUL NEPTUN

din stațiunea Neptun — Mangalia Nord, originală expoziție cu vînzare a cooperației de consum.

Standurile „Bazarului Neptun" găzduiesc fantezia și îndemînarea meșterilor artizani din cele 39 de județe ale țării

Vase din lut smălțuit, ceramică neagră de o aleasă distincție, cergi și covoare, ii spumoase, obiecte decorative din lemn încrustat cu migală, toate stau deopotrivă dovadă acelui neasemuit simț artistic, transmis din generație în generație pînă în zilele noastre.

Pentru amatorii de frumos

Pentru colecționarii de unicate artizanale:

COOP BAZARUL NEPTUN

din stațiunea Neptun — Mangalia Nord I

ALIMENTE PROASPETE CA ÎN PRIMA ZI, BĂUTURI TOTDEAUNA RECI, CU FRIGIDERUL

„FRAM"

CARACTERISTICI SUPERIOARE:
— LINIE ELEGANTĂ
— GABARIT REDUS
— IZOLAȚIE TERMICĂ MODERNĂ,
BULA DE NIVEL ȘI PICIOARE REGLABILE PENTRU ORIZONTALITATE PERFECTĂ
CAPACITATE 70 LITRI
CONSUM MIC DE ENERGIE ELECTRICĂ: 1,9 kWh 24 h = 0,57 lei/24 ore
PREȚUL 1.540 lei
SE VINDE ȘI CU PLATA ÎN 10—15 RATE LUNARE

fotbal

UN EXAMEN COMPLEX, DAR NU DE NETRECUT!

● Reprezentativa de juniori înaintea „Turneului Prieteniei" și a Cupei „23 August"

● Constantin Ardeleanu: „Plecăm cu 8 titulari și 3... soluții de moment!"

● Aelenei, reținut de Steaua, nu face deplasarea

Reuniți vreme de aproape o lună în tabăra de antrenament din Orașul Victoria, componenții lotului național de juniori își fac la această oră bagajele, pregătindu-se de plecare spre Halle (R.D.G.), unde urmează să participe — între 6 și 15 august — la tradiționalul „Turneu al Prieteniei", considerat a fi — după proba U.E.F.A. — cea mai concludentă confruntare anuală a fotbalului junior continental.

Constantin ARDELEANU

Ca în fiecare vară, juniorii sînt primii care abordează sezonul internațional oficial, un sezon abundent care — deși lipsit de preliminariile U.E.F.A. (locul 2 în seria consumată în iarnă ne-a conferit automat dreptul de înscriere la ediția U.E.F.A. 1972 — Spania) — se anunță mai dificil ca altă dată.

Să argumentăm:

● România se prezintă la „Turneul Prieteniei" în calitate de DEȚINĂTOARE a prestigiosului trofeu, cucerit cu un an în urmă — primul succes notabil al ambițiosului cuplu de antrenori Ardeleanu—Zavoda — într-o companie de elită, postură care sporește gradul de responsabilitate al unei echipe plecată să reprezinte culorile fotbalului românesc într-un moment în care se așteaptă, mai mult ca oricînd, împunerea acestuia pe plan internațional.

● Între 19 și 24 august, reprezentativa de juniori a României — de această dată în onoranta calitate de GAZDĂ — ia parte la Cupa „23 August", organizată o dată la doi ani de federația română, competiție nu mai puțin selectă, adunînd la start — alături de două selecționate autohtone — echipele naționale de juniori ale Bulgariei, Greciei, R.D.G., Turciei, Iugoslaviei și Cehoslovaciei.

Evident, între asemenea coordonate, misiunea responsabililor lotului de juniori, prof. Constantin ARDELEANU și Vasile ZAVODA, nu este ușoară, cu atît mai mult cu cît echipa pe care o vor alinia în noul sezon este FOARTE TÎNĂRĂ (mai tînără decît permite regulamentul!) și NEEXPERIMENTATĂ, unul singur dintre componenții ei — **Dumitriu** (Progresul) — recomandîndu-se cu cîteva meciuri internaționale și un oarecare stagiu pe scena primei divizii, în timp ce marea majoritate a celorlalți — **Ciurea, Naghi, Luchescu, Crișan, Szabados, Șumulanschi** — sînt talente incontestabile ale unei generații aflată încă pe teritoriul promisiunilor.

La revenirea din orașul Victoria, ne-am întreținut cu prof. Constantin Ardeleanu. Ne-a declarat că tabăra de antrenament și-a atins mai ales scopurile organizatorice, grație amabilității forurilor locale, dar că — pe plan strict fotbalistic — aceasta n-a avut darul să furnizeze vreo surpriză, nici unul dintre jucătorii mai puțin cunoscuți neputînd să se impună exigenței selecționerilor:

— Am convocat inițial 44 de jucători, din care am reușit să definitivăm, cu greu, un lot de valoare. Spre deosebire de deplasările trecute, în care aveam probleme de alegere a garniturii din 14—15 jucători de valori apropiate, de data aceasta plecăm în R. D. Germană cu 8 titulari și 3... soluții de moment! Din păcate, nu-l putem utiliza pe Aelenei, căpitanul reprezentativei, de care clubul său n-a înțeles să se despartă nici măcar în perioada de pregătire.

Lăsînd deoparte prudența — de înțeles — a cuvintelor de mai sus și stipulînd că nelămuririle care îi frămîntă pe antrenori nu sînt simple închipuiri: va rezista Ciurea, un portar sobru, dar fără calități deosebite, unui prim test atît de dificil? Va reuși Minculescu să îndeplinească sarcinile „coordonatorului" Aelenei? Cine va îmbrăca tricourile destinate celor două aripi? — trebuie să recunoaștem că, deși nouă, prin inevitabila primenire a generațiilor, actuala reprezentativă de juniori nu ni se pare (luată în ansamblu) inferioară precedentei, nume ca Dumitriu, Ion Ion, Bedea, Minculescu, Enache sau Anghelini putînd să reprezinte CU FRUNTEA SUS fotbalul junior din România.

Știm, luna august va reprezenta un moment de vîrf în viața reprereprezentativei de juniori, un examen complex și profund, dar NU — lansăm această negare binecunoscînd virtuțile jucătorilor și echi-

Vasile ZAVODA
văzuți de AL. CLENCIU

librul antrenorilor — UN EXAMEN DE NETRECUT.

În orice caz, ceasul acesta nu este al lamentărilor și regretelor inutile. El trebuie să fie un timp al luciditații și ambiției, al străduinței și încrederii, fotbalul românesc junior neputînd să-și permită — la adăpostul oricăror scuze — să facă pași înapoi pe un teren cîștigat cu multe eforturi și cu multă trudă.

Să însoțim echipa reprezentativă în greaua ei misiune din „Turneul Prieteniei" cu gîndurile noastre de bine, cu votul nostru de încredere!

Ovidiu IOANIȚOAIA

Echipele noastre de club angajate în multe meciuri peste hotare

Mai multe formații din campionatul diviziei naționale A vor întreprinde în lunile august și septembrie turnee peste hotare. Sîntem în măsură să vă prezentăm un tabel cu jocurile internaționale perfectate pînă la această oră:

DINAMO, echipa campioană **va efectua între 5 și 13 august un turneu în Spania.** În zilele de 7 și 8 august va participa în orașul **La Linea** la un turneu în „trei" alături de o echipă locală și de o echipă austriacă, apoi **la 13 august**, dinamoviștii vor juca în orașul **Murcia** cu o selecționată locală, ultimul meci al turneului va fi susținut în compania unui adversar încă nedesemnat.

RAPID. Deplasarea în Franța a fost, în ultimul moment, contramandată. Feroviarii **vor juca în luna septembrie în Grecia**, la invitația echipei lui Mazurachis, **P.A.O.K. Salonic.**

STEAUA. Simbătă, cupmenii vor pleca **în Bulgaria** pentru **două meciuri amicale cu Dunav Ruse (8 august) și, probabil, Trakia Plovdiv** (11 august).

STEAGUL ROȘU. În viitoarele săptămîni, stegarii susțin meciuri — acasă și în deplasare — **în cadrul Cupei Balcanice cu Altai Izmir și Panionis Atena.**

F. C. ARGEȘ. Pleacă vineri (6 august) **în Iugoslavia** într-un turneu de cîteva jocuri, la invitația formației **Spartak Subotița.**

S. C. BACĂU. „Elevii Rădulești lor" au plecat ieri **în U.R.S.S.** pentru trei meciuri amicale. Partenere: **Zaria Vorosilovgrad, lotul olimpic și Neftianik Baku.**

„U" CLUJ. După partida pe care o susține miercuri **la Cluj cu Stahl Riesa**, „șepcile roșii" se vor îmbarca joi în autocar cu destinația **Cehoslovacia.** Aici vor întîlni în orașul **Kosice** două formații din prima divizie. La înapoierea în țară, „U" se va opri **în Ungaria**, pentru un amical **cu Salgotarjan**, formație din prima divizie a campionatului maghiar.

C.F.R. CLUJ a fost invitată **în Polonia**, la un turneu care se va desfășura în luna septembrie la Varșovia.

ȘTEFAN ONISIE ȘI „U" CLUJ

s-au întîlnit la Cîmpulung Moldovenesc

REPORTAJ estival

ȘTEFAN ONISIE
Văzut de **Neagu Rădulescu**

Din Cîmpulung Moldovenesc, o cărare urcă pieptiș vreo doi kilometri, pînă la Cabana Deia, unde întîlnește o pajiște splendidă, străjuită de oastea nemișcată a brazilor bătrîni... Aici, la poalele Rarăului, și-au stabilit tabăra fotbaliștii de la „U" Cluj, încă de la 20 iulie, și de atunci potecile și pantele abrupte n-au mai avut liniște decît noaptea... Clujenii le-au străbătut în fugă ceasuri întregi, tricourile și treningurile lor au fost îmbibate din belșug de sudoare dar nimeni n-a scos un cuvîntel de protest, presimțind poate, de pe acum cît de puternică va fi încleștarea noului campionat de fotbal...

Într-o joi dimineață, a urcat poteca spre Cabana Deia un bărbat negricios cu trăsături aspre și ochi pătrunzători. Mergea agale și, din cînd în cînd, se mai oprea ca să îmbrățișeze cu privirea panorama orașului de care îl legau încă amintirile tinereții... Cu 15 ani în urmă, el jucase aici, la C.S.A., alături de Zeană, Alexandrescu, Rodeanu, Bădeanțu și mulți alții. Acum, el se reîntorcea pe vechile meleaguri ca să ia în mînă cîrma echipei clujene...

...Omul se numește Ștefan Onisie, iar prima întîlnire cu noua sa formație a avut loc pe pajiștea din fața Cabanei Deia... Nu s-au spus vorbe prea multe, cum se obișnuiește uneori, în astfel de ocazii, ci s-a pornit la treabă imediat...

Onisie a luat în primire lotul. Erau prezenți portarii: Ștefan, Moldovan, Negru, fundașii Crețu, Pexa, Solomon, Remus Cîmpeanu, Mihăilă, Poratzki, S. Mocanu, Grăjdeanu, mijlocașii Anca, Stîncel, Mureșan, Sudi, Munteanu III, Ardeleanu, și atacanții Uifăleanu, Adam, D. Mocanu, Gabriel Iordache, Munteanu I și Lică...

— Doi absenți, a ținut să precizeze I. Bălțiu, antrenorul secund. Barbu, care urmează un tratament special la Techirghiol și Coca (în examene la Cluj)... O singură „noutate" în lot: Ciocan de la Zlatna... S-a dat apoi semnalul programului de înviorare, urmat de un cros de 12 minute...

Onisie își aprinde țigara și privește spre Bălțiu, care-i fugărește pe studenți spre pantele muntelui:

... — Ce-mi propun? În primul rînd, să recîștigăm simpatia publicului clujean. Pentru a ajunge la acest țel, trebuie să depunem o muncă stăruitoare. Sînt convins însă, că băieții mă vor înțelege și-mi vor acorda tot sprijinul. Echipa trebuie să aibă o capacitate sporită la efort, iar viteza de joc trebuie și ea să crească simțitor... Avem de rezolvat organizarea realistă a jocului în atac și apărare și apoi, putem să sperăm la unul din... primele opt locuri ale clasamentului"...

— Crezi într-un reviriment al studenților?

— Dacă n-aș avea această certitudine, n-aș fi aici...

Onisie mai aprinde o țigară și privește spre „pachetul" de jucători care coboară panta... Un ultim sprint, și, clujenii, îmbujorați de efort, se trag la umbră pe iarbă...

Remus Cîmpeanu își aranjează aparatul de fotografiat, realizează cîteva „poze" și începe să ronțăie o bucată de lămîie:

— Ne simțim bine aici, spune el, derulînd filmul. N-am avut decît două zile ploioase, dar nici atunci n-am stat cu mîinile-n sîn... Băieții au poftă de lucru și asta e esențial.

— Te-ai restabilit complet?

— Gata!... Dar, acum trebuie să lupt al naibii pentru locul în echipă... Mihăilă se pregătește și el cu multă ambiție!... Și e mai tînăr... nu uita.

Vine lîngă noi și Adam. A schimbat două prosoape ștergîndu-se de transpirație și-l roagă pe masor să-i mai dea unul.

—...Am 31 de ani... e al zecelea campionat la „U", Remus are 11, trebuie să „tragem" virtos pentru locurile din echipă... Tinerii aceștia vin tare din urmă, sînt foarte ambițioși.

— Cum îți închipui campionatul care bate la ușă?

— Mai crîncen ca niciodată. Toți vor să pornească „lansat" din start.

— Aspiri la ceva deosebit?

Adam zîmbește stînjenit. Apoi mărturisește, plin de timiditate:

— Am fost de două ori golgeter... Aș mai vrea să mai fiu o dată... Și-apoi... m-aș retrage liniștit...

Remus sare ca ars:

— Atunci, dacă-i vorba așa, aranjez cu băieții să nu-ți dea pase de gol... Mai avem nevoie de tine încă mulți ani, Mișule!

Antrenorul Bălțiu își trimite băieții la duș și-apoi se alătură grupului nostru. Jovial ca-ntotdeauna, ține să-i dea... raportul lui Onisie:

— Să știi că a crescut numărul celor căsătoriți. În ultimele două luni au trecut pe la ofițerul stării civile, Pexa, Uifăleanu, iar zilele trecute... Anca.

Vorbești de lup și Anca se strecura pe lîngă noi. Pare îmbufnat Nu trece mult și aflăm motivul:

— La cîteva jocuri am avut „note" prea mici. Meritam mai mult, zău, nu că fac pe grozavul.

— Ei, lasă, căutăm noi să-l îmbunăm. Vine campionatul și o să ai ocazia să obții note mai mari. Depinde de tine... Asta-i toată supărarea?

— Nu. Nu numai asta. Am un examen la 13 septembrie și nu știu cum o să fac. Cred c-o să intru la apă.

— ?!?

— Trebuie să dau proba de înot și... nu știu să înot!

...Mai vorbim de una de alta și aflăm că „U" joacă două amicale în țară, cu Politehnica Timișoara și cu Stahl Riesa (R.D.G.), urmînd ca apoi să plece într-un turneu prin Ungaria și Cehoslovacia.

Odihnă, masa și puțin somn... După amiază, echipa coboară să joace pe Stadionul din Cîmpulung Moldovenesc.

Iar mîine, trei antrenamente „tari"... Onisie vrea să-și facă simțită prezența de la bun început.

George MIHALACHE

În „Cupa balcanică" STEAGUL ROȘU ÎNTÎLNEȘTE DUMINICĂ, LA BRAȘOV, PE ALTAY IZMIR

Reprezentanta noastră în noua ediție a „Cupei balcanice" rezervată echipelor de club, Steagul roșu, susține duminică, pe teren propriu, prima manșă a confruntării cu Altay Izmir. Revanșa acestui joc se va disputa duminică, 15 august, la Izmir.

Joi, în nocturnă pe „Republicii" RAPID — ALTAY IZMIR

O veste plăcută pentru iubitorii fotbalului din Capitală: joi, pe stadionul Republicii, se va disputa la lumina reflectoarelor o interesantă partidă amicală internațională între echipele RAPID și ALTAY IZMIR (Turcia). Meciul va începe la ora 19.45.

Universitatea Craiova cîștigă Cupa ziarului „Nice Matin"

Echipa de fotbal Universitatea Craiova s-a înapoiat ieri din Franța unde a participat la un turneu dotat cu Cupa ziarului „Nice Matin". Acumulînd trei puncte (3—1 cu A. S. Cannes, formație din Liga a doua profesionistă, și 0—0 cu reprezentativa națională a studenților francezi), craiovenii au terminat pe primul loc, cucerind trofeul pus în joc. Cei mai buni jucători ai echipei au fost Donose, Strîmbeanu, Bîtlan și Bălan.

Ștefan GURGUI-coresp.

REZULTATE DIN „CUPA DE VARĂ"

C.S.M. REȘIȚA — C.F.R. CARANSEBEȘ 2—2 (0—0).

C.S.M. SIBIU — GAZ METAN MEDIAȘ 4—0 (2—0).

OLIMPIA SATU MARE — GLORIA BAIA MARE 2—1 (2—0).

TRACTORUL BRAȘOV — FORESTIERUL TG. SECUIESC 4—1 (3—1).

MINERUL BAIA MARE — VICTORIA CAREI 2—1 (2—0).

Umor pe valea Prahovei

Scriitorul și caricaturistul Neagu Rădulescu, colaboratorul nostru, continuă seria sa de conferințe de umor din lumea sportului, literaturii și teatrului în localitățile de pe Valea Prahovei și la Brașov. În afara conferințelor, autorul proiectează pentru auditorii săi o serie întreagă de caricaturi din lumea sportului de ieri și de azi.

Conferințele încep pe data de 4 august.

PREGĂTIRILE METALULUI BUCUREȘTI

Revelația ultimei ediții a Cupei României, Metalul București — echipă „ajunsă" se știe, pînă în semifinale —, și-a început pregătirile în vederea campionatului la 15 iulie. Cîteva zile mai tîrziu, metalurgștii au susținut primul meci al sezonului, cu S. N. Oltenița, în Cupa de vară (scor: 3-0). Antrenamentele au fost continuate la baza sportivă din Pantelimon unde antrenorul Paul Popescu, rămas singur la cîrma echipei prin plecarea lui D. Ignat, a pus accentul pe pregătirea fizică (ridicarea capacității de efort a jucătorilor, mărirea rezistenței, a forței și a vitezei). Între timp, Metalul a mai jucat două amicale cu Electronica Obor (6—1) și Motor Lublin (1—1), antrenorul urmărind omogenizarea și cristalizarea „11"-lui de bază.

Raportul jucători veniți — jucători plecați este defavorabil Metalului: 2-4. Au venit: portarul Iorgulescu (F.C. Galați) și Rădoi (care fusese împrumutat pe timp de un an formației C.S.M. Sibiu). Au plecat: Rădulescu (la S. C. Bacău), Dumitru Emil (la F.C. Argeș), Savu Mircea (la Steaua) și Troi (la U.T.A.) — toți fără dezlegare.

Pînă la începerea campionatului, Metalul București va întîlni, într-o suită de meciuri pregătitoare, echipe din diverse categorii (Flacăra roșie, Rapid etc.).

Meci internațional la Satu Mare

OLIMPIA—HONVED BUDAPESTA 0—0

Într-un meci amical internațional, divizionara B, Olimpia Satu Mare a terminat la egalitate (0—0) cu binecunoscuta echipă Honved din Budapesta. Spectatorii prezenți la meci au urmărit un joc bun, în care tehnica superioară a oaspeților a fost anihilată de ambiția și elanul localnicilor.

A. VERBA-coresp.

MECIURI AMICALE

Duminică au mai avut loc în țară și alte meciuri amicale, de verificare. Iată relatările corespondenților noștri.

CHIMIA RM. VILCEA — STEAUA 2—2 (1—1)

Aproximativ 6 000 de spectatori au asistat la un reușit meci de verificare, în care cei 30 de jucători folosiți au luptat cu ardoare, dovedind o bună pregătire fizică. Au marcat **Burlacu (min. 29)** și **Horia Popescu (min. 65)** pentru gazde, **Iordănescu (min. 26)** și **Aelenei (min. 51)** pentru Steaua. Bucureștenii au aliniat următoarea formație: **Coman (Haidu) — Sătmăreanu, Hălmăgeanu (Ciugarin), Negrea, Cristache, Naom, Vigu, Pantea, Tătaru, Iordănescu (Aelenei), Ion Constantin (Dumitriu III).**

D. ROȘIANU

CORVINUL HUNEDOARA — STAHL RIESA 2—1 (0—1)

La Hunedoara a avut loc întîlnirea internațională între divizionara B și Stahl Riesa (R.D.G.). Partida s-a desfășurat în cadrul manifestărilor sportive prilejuite de a 50-a aniversare a clubului Corvinul. Meciul s-a încheiat cu rezultatul de 2—1 (0—1) în favoarea gazdelor. Oaspeții au deschis scorul în min. 30 prin **Paul.** hunedorenii au egalat **în min. 58 prin Ștefănescu** și au obținut victoria prin **golul înscris de juniorul Munteanu (min. 75)**, din lovitură liberă de la 25 m.

V. ALBU

POLITEHNICA IAȘI — VIITORUL VASLUI 8—1 (4—0)

În meci de verificare, susținut în compania divizionarei C, jucătorii ieșeni au dovedit multă poftă de gol. Printre autorii punctelor înscrise se numără **Moldoveanu, Marica, Cuperman, Simionaș, Mărdărescu.** Unicul gol al Viitorului a fost marcat de **Bejan.**

M. FLOREA

MINERUL BAIA SPRIE — MOTOR LUBLIN 0—1 (0—0)

Echipa poloneză și-a continuat turneul în țara noastră, jucînd cu Minerul Baia Sprie, de care a dispus cu 1—0 (0—0) prin golul marcat de **Krawczyk.**

V. SĂSĂRANU

UNIVERSITATEA CRAIOVA (TINERET) — GLORIA SLATINA 2—2 (1—0)

Autorii golurilor: **Pîrvu (min. 44 și 70)**, pentru Universitatea, respectiv, **Iancu (min. 51 și 60).**

V. POPOVICI

C.F.R. PAȘCANI — CEAHLĂUL P. NEAMȚ 3—2 (1—0)

Un util meci de verificare, în care gazdele au folosit și cîțiva juniori. Au înscris: **Udroaica (min. 18), Costăchescu (min. 40)** și **Bunea (min. 56)**, respectiv, **ex-ieșeanul Goliac (min. 51 și 78).**

C. ENEA

Revenită de la Cîmpulung Moldovenesc, **Universitatea Cluj** își continuă pregătirile în orașul de pe Someș, unde, azi, va susține un joc internațional amical cu echipa Stahl Riesa, din prima divizie a R. D. Germane. Meciul are loc la ora 18.

P. RADVANI

★

În alt meci de verificare, OLIMPIA — POLITEHNICA BRAȘOV (divizia C) 3—0 (3—0). Au marcat: **Bencic, Kallo și Iacob.**

P. LÖRINCZ

FARUL — DUNĂREA GIURGIU 3—0 (1—0)

În nocturnă, pe stadionul 1 Mai din Constanța, fotbaliștii de la Farul au întrecut într-un joc amical formația divizionară B din Giurgiu. Cele trei puncte ale constănțenilor au fost marcate de **Caraman.** Antrenorul Cosmoc a utilizat întregul lot (mai puțin Stoica), toți jucătorii dînd satisfacție, și mai ales proaspeții promovați în echipă — **Mustață, Nistor, Bălosu** și **Dămășaru.**

Iată formația utilizată de Farul: Ștefănescu (Popa), N. Constantinescu, Antonescu (Mareș), Nistor, Ghirca (Dămășaru), Bălosu (I. Constantinescu), Tănase (Tufan), Ologu, Mustață, Caraman (Oprea), Turcu (Kallo).

În deschidere, divizionarele B Portul Constanța — Politehnica Galați 1—2 (1—0).

Cornel POPA

ECHIPA HAPOEL SUSȚINE 4 JOCURI ÎN ȚARA NOASTRĂ

La invitația lui F.C. Argeș, în perioada 8—19 august, ne vizitează țara cunoscuta formație HAPOEL, din prima ligă a campionatului Israelului.

Oaspeții vor susține un turneu de patru jocuri, după următorul program: *8 august — cu F.C. Galați; 11 august — cu Rapid; 15 august — cu Petrolul; 19 august — cu F.C. Argeș.*

De menționat că în luna septembrie, în perioada de întrerupere a campionatului de divizia A, echipa pitești eană va întoarce vizita formației Hapoel.

Și pentru arbitri a încetat vacanța...

Nici arbitrii n-au uitat că în curînd se va relua activitatea competițională. Și iată-i, astfel, pe cavalerii fluierului din București, începînd pregătirile, după un plan de pregătire fizică minuțios alcătuit.

Miercuri la ora 18, are loc pe stadionul Dinamo prima ședință de pregătire, la care vor participa și cele 18 absolvente ale recentului curs de arbitri. Ele urmează să conducă partidele din primul campionat feminin de fotbal al Bucureștiului, care va începe în septembrie.

Bineînțeles, nu este ignorată nici pregătirea tehnică (teoretică și practică), arbitrii urmînd să fie confruntați cu unele probleme de regulament, cu unele situații de joc ce urmează să fie rezolvate potrivit manierei moderne de arbitraj, pentru a se asigura cursivitatea jocului și disciplina lui.

MODELISM

Navomodeliștii și-au desemnat campionii

Timp de trei zile pe lacul din frumoasa pădure Dumbrava din Sibiu s-au desfășurat întrecerile campionatului național de navomodelism — ediția 1971. La competiție au fost prezenți 150 de constructori de navomodele din 21 de asociații sportive, printre care **Aeronautica și Tehnic club București, Voința și Avîntul Reghin, Politehnica Galați, Victoria Timișoara, Flacăra Brașov, Jiul Petroșani, Cetatea Giurgiu, Vagonul Arad, Constructorul** și **Voința Ploiești** etc. Față de edițiile anterioare întrecerile s-au bucurat acum de o organizare ireproșabilă (atît tehnic cît și propagandistic).

Înainte de a trece la enumerarea noilor campioni consemnăm faptul că, pentru prima oară în istoria acestei competiții, au fost atribuite trei trofee și anume: **„Cupa municipiului Sibiu"** — echipei cu cel mai mare punctaj — **Aeronautica București, „Cupa Muzeului Bruckenthal"** — echipei cu cele mai multe machete — **Constructorul Ploiești** și **„Cupa C.J.E.F.S. Sibiu"** — pentru cea mai disciplinată și ordonată echipă — **Cetatea Giurgiu.**

Iată campionii pe 1971:

Machete — militare și civile seniori: A. Ghițescu (Aeronautica Buc.) 99 p; **militare-juniori:** D. Botez (Politehnica Galați) 95 p; **instalații-seniori:** L. Popescu (Aeronautica Buc.) 85 p; **miniaturi C 4-seniori:** Fr. Jelenici (Aeronautica Buc.) 95 p; **C 1-seniori:** V Baciu (Voința Pl.) 97 p; **autopropulsate-nave comerciale cl E.H.:** E. Ristin (Vagonul Arad) 96,9 p (seniori), I. Pană (Politehnica Galați) 80,9 p (juniori); **prototip cl. E.X.:** G. Halichia (Poli. Galați) 58,2 (juniori), C. Crăciunoiu (Aeronautica Buc.) 63,2 p (seniori); **Cl. viteză F 1-V 2,5:** H. Greger (Flacăra Bv.) 55,80 p (seniori); **cl. vit. F 1-E 30:** Fr. Csaszar (Jiul Petroșani) 101,60 p (seniori); Fl. Dumitrescu (Oltul Rm. Vîlcea) 74 p (juniori). **Nave cl. E.K.:** A. Ghițescu 94,9 p (seniori), N. Ghiță (Cetatea Giurgiu) 87,5 p (juniori); **cl. F3—F-molid:** Fr. Csaszar 141 p (seniori); **Cl. F3 D-molid:** Fr. Csaszar 148 p (seniori); **Cl. submarine:** M. Vochițoaia (Cetatea Giurgiu) 44,5 p (seniori).

După încheierea concursului în fața a peste 5 000 spectatori, printre care și mulți turiști străini, a avut loc o **„seară venețiană".**

I. IONESCU-coresp.

ÎNTĂRIREA MUNCII DE EDUCAȚIE

(Urmare din pag. 1)

scop propus sau pentru a ridica mijloacele prin care se poate obține un rezultat de valoare, trebuie cunoscute mai întîi dimensiunile obiectivului propus, greutățile drumului. După cum, o dată angajați în dificila cursă, trebuie făcut totul pentru a ajunge la punctul de sosire, știut fiind că abandonul dezonorează cel mai mult.

Iată cerințele pe care trebuie să le cunoască toți cei angajați în marea bătălie pentru podiumul Olimpiadei, iată direcțiile pe care C.J.E.F.S. Cluj își va îndrepta cu precădere atenția. Se va milita, astfel, pentru o apropiere mai eficientă de sportivii nominalizați și de cadrele tehnice care le dirijează pregătirea, pentru însuflarea unei atitudini mai responsabile față de muncă și de multiplele speranțe ce s-au pus în ei, pentru o apreciere justă a dificilei lor misiuni și pentru ridicarea conștiinței olimpice, care nu înseamnă doar prezența la o mare confruntare internațională a valorilor ci și onorarea unui mandat pe care îl încredințează țara.

În scopul aceleiași misiuni, se prevede o revizuire și o îmbunătățire a tuturor programelor de instruire a tehnicienilor din cluburi și a cursurilor organizate, o preocupare sporită pentru pregătirea cadrelor de conducere și a tuturor tehnicienilor ce lucrează în dificilul sector olimpic.

Se va utiliza, totodată, un bogat material propagandistic care evidențiază eforturile și marile cuceriri ale poporului nostru în toate domeniile de activitate invitîndu-i, astfel, pe olimpici la reflecții și stimulîndu-i la un lucru mai intens și de o mai bună calitate.

SPORTUL EDUCĂ ȘI APROPIE OAMENII

La Cluj trăiesc, muncesc și studiază tineri aparținînd diferitelor naționalități conlocuitoare. Tineri care, în tumultul unei vieți petrecute în comun, au sfărîmat granițele impuse de mentalități, obiceiuri și limbă, angajîndu-se — sub conducerea partidului — în marele și unicul efort de edificare a societății socialiste multilateral dezvoltate.

În acest important proces de apropiere și angajare reciprocă, sportul a jucat un rol important, suprimînd orice deosebiri și operînd în numele unui singur principiu: VALOAREA.

Frăția, colaborarea și respectul reciproc între toți tinerii care populează arenele sportive reprezintă, de altfel, și atașamentul unanim la politica partidului nostru.

Dorind să dea, în continuare, un răspuns favorabil acestui imperativ ce trebuie să călăuzească conduita socială a fiecărui tînăr, C.J.E.F.S. Cluj apelează (către toate cluburile și asociațiile sportive din perimetrul județului) pentru o continuă educare a sportivilor în spiritul colaborării și al respectului reciproc, pentru unitatea tuturor — români, maghiari, germani și de alte naționalități — care activează în cluburi și asociații, se întîlnesc în săli și pe stadioane. Spirit care — alături de cel al internaționalismului proletar — contribuie la compunerea unui profil moral nou, corespunzător societății noastre socialiste.

Programul acesta, prezentat recent de către C.J.E.F.S. Cluj, reprezintă, în mare, ghidul după care se vor orienta cluburile și asociațiile clujene în compunerea planurilor lor privind îmbunătățirea activității de educație în rîndul sportivilor.

Acestea, însă, supunîndu-se principiului de la general la particular, vor veni cu elemente de detaliu, îmbunătățind vastul program de transformare revoluționară a conștiinței tineretului sportiv, detaliii din care vom spicui la timpul respectiv și pe a căror transpunere în viață o vom urmări cu asiduitate.

La 10 august — tragerea excepțională Loto

A început vînzarea biletelor pentru tragerea excepțională LOTO din 10 august, tragere organizată de către Administrația de Stat Loto-Pronosport care oferă jucătorilor o listă de cîștiguri deosebit de atractivă:

— autoturisme DACIA 1300 și SKODA S.100 în număr NELIMITAT, excursii cu petrecerea Revelionului la Budapesta (2 locuri) durata circa 6 zile și numeroase cîștiguri în bani de valoare fixă și variabilă tot în număr NELIMITAT.

Iată deci suficiente motive de a nu lipsi de la tragerea excepțională Loto de marți 10 august 1971.

Prețul biletelor este de 2 lei, 5 lei și 15 lei varianta. Cu biletele de 15 lei participanți la toate cele 4 extrageri cu șanse mari de cîștig.

La concursul Pronoexpres nr. 29 din 21 iulie 1971 participantul Vătavu Mihai din Timișoara a cîștigat 100.000 lei la categoria 1, iar participanții Mihăilescu Constantin și Drăgan Aureliu din București au cîștigat cîte 60.712 lei fiecare la categoria a II-a.

Nu uitați, astăzi este ultima zi cînd vă mai puteți procura bilete la tragerea Pronoexpres de miercuri 4 august.

RECORD — 7 CÎȘTIGURI A 100.000 LEI

CÎȘTIGURILE CONCURSULUI PRONOEXPRES Nr. 30 DIN 28 IULIE 1971:

Extragerea I: Cat. 1: 2 variante (10%) a 100.000 lei; Cat. 2: 6 variante (25%) a 9.193 lei și 2 variante (10%) a 3.677 lei; Cat. 3: 15,45 a 4.046 lei; Cat. 4: 67,20 a 930 lei; Cat. 5: 203,25 a 308 lei; Cat. 6: 5.834,50 a 40 lei;

REPORT CATEG. 1: 1.204.589 lei.

Extragerea a II-a: Cat. A: 5 variante (10%) a 100.000 lei; Cat. B: 6,45 a 10.326 lei; Cat. C: 51,30 a 1.301 lei; Cat. D: 2.112,50 a 60 lei; Cat. F: 205,55 a 200 lei; Cat. F: 3.447,40 a 40 lei.

REPORT CATEG. A: 242.829 lei.

Cîștigătorii care au obținut premiile de categ. I și respectiv categ. A, sînt: IFRIM IANCU — Brăila; CĂRĂUȘU PETREA — București; IUROV COZMA, ZURI CONST., BRINCUȘ PETRE, toți din Brăila; MINEA ION — București și MIHAIL FORIȘ din Brașov. Toți cîștigătorii obțin cîte 100.000 lei sau un autoturism, la alegere, și diferența în bani.

Rubrică redactată de LOTO — PRONOSPORT

Remarcabil succes al atleților români la Balcaniada de juniori

● Sportivii noștri au cîștigat 14 titluri de campioni balcanici

● Locul întîi în clasamentele pe puncte și medalii

ATENA, 2 (prin telefon). — Balcaniada de atletism a juniorilor s-a încheiat duminică la lumina reflectoarelor, cu un frumos succes al tinerilor sportivi români. Comportîndu-se remarcabil și în ziua a doua a întrecerilor — în care au ieșit învingători în 6 probe — atleții noștri au reușit să se claseze pe primul loc în clasamentele — neoficiale — pe medalii și pe puncte. **Juniorii români au cîștigat 14 titluri de campioni balcanici, s-au clasat în 17 probe pe locul doi și în 10 pe locul trei.** Pe locul doi, Bulgaria 14 — 9 — 11, apoi Grecia 3 — 6 — 8, Iugoslavia 3 — 3 — 4, Turcia 1 — 0 — 1. În clasamentul pe puncte: România 250 p, Bulgaria 229 p, Grecia 166 p, Iugoslavia 67 p, Turcia 14 p. Presa ateniană de luni comentează pe larg succesele atleților români, remarcînd performanțele înregistrate de Cornel Anton (prăjină), Eva Zörgö (suliță), Radu Gavrilaș (decatlon), Eleonora Monoranu (100, 200, 400 m) și Florea Șandru (1500 și 5000 m).

În ziua a doua a concursului s-au înregistrat patru noi recorduri de juniori ale României: **Florea Șandru la 5000 m (14:56,2), Ștefan Goanță la 2000 m obstacole (5:47,2), echipa feminină de ștafetă 4x400 m (3:46,9) și Gheorghe Ghipu la 800 m (1:52,1 — record de juniori II).**

Iată rezultatele probelor desfășurate în ultima zi: BĂIEȚI **200 m:** 1. Zaprianov (Bulgaria) 21,6, 2. Arnellos (Grecia) 21,7, 3. S. Mitrofan (România) 21,7; **800 m:** 1. Kavcici (Iugoslavia) 1:51,2; 2. Meridis (Grecia) 1:52,0, 3. **Gh. Ghipu (România) 1:52,1 — record juniori II; 5000 m: 1. Fl. Șandru (România) 14:56,2 — record de juniori,** 2. Himonis (Grecia) 14:58,2, 3. Dimov (Bulgaria) 14:58,8; **110 mg:** 1. R. Gavrilaș (România) 15,0, 2. I. Vasilescu (România) 15,1; **2000 m ob.:** 1. Satov (Bulgaria) 5:43,6, 2. **Șt. Goanță (România) 5:47,2 — record de juniori...** 7. D. Betini (România) 5:51,6; **4x400 m:** 1. Bulgaria 3:14,2, 2. Grecia 3:14,5, 3. România 3:17,3; **înălțime:** 1. Patronis (Grecia) 2,09 m, 2. Zukar (Iugoslavia) 2,06 m, 3. Ekonomu (Grecia) 2,06 m... 5. M. Chira (România) 2,00 m, 6. G. Kicsid (România) 2,00 m; **triplusalt:** 1. Valsamidis (Grecia) 15,32 m, 2. Kaltabuka (Grecia) 14,86 m, 3. C. Bădoi (România) 14,85 m; **greutate:** 1. Stoev (Bulgaria) 18,00 m, 2. M. Iordan (România) 16,24 m, 3. Hristov (Bulgaria) 15,94 m; **decatlon:** 1. R. Gavrilaș (România) 7022 p (rezultatele din probele zilei a doua — 110 mg, disc, prăjină, suliță, 1500 m — 15,2 — 37,02 m — 3,70 — 57,88 m — 4:55,2), 2. I. Vasilescu (România) 6830 p (15,4 — 37,78 — 4,00 m — 53,90 m — 4:57,6). FETE: **200 m:** 1. El. Monoranu (România) 24,6, 2. Pavlicici (Iugoslavia) 24,7; **800 m:** 1. Daneva (Bulgaria) 2:12,0, 2. Pehlivanova (Bulgaria) 2:12,9, 3. L. Sălăjan (România) 2:15,5, 4. C. Holub (România) 2:16,2; 4x400 m: 1. **România 3:46,9 — record de junioare,** 2. Bulgaria 3:53,8; **înălțime:** 1. Stoiceva (Bulgaria) 1,70 m, 2. R. Vulescu (România) 1,70 m... 4. G. Pop (România) 1,65 m; **greutate:** 1. Țoneva (Bulgaria) 14,26 m, 2. M. Constantin (România) 13,12 m, 3. M. Ionescu (România) 12,34 m; **suliță:** 1. E. Zörgö (România) 52,36 m, 2. Hristova (Bulgaria) 48,64 m; **pentatlon:** 1. Novakova (Bulgaria) 4196 p, 2. O. Ciobanu (România) 4126 p.

Nicolae MĂRĂȘESCU

sportul în lume

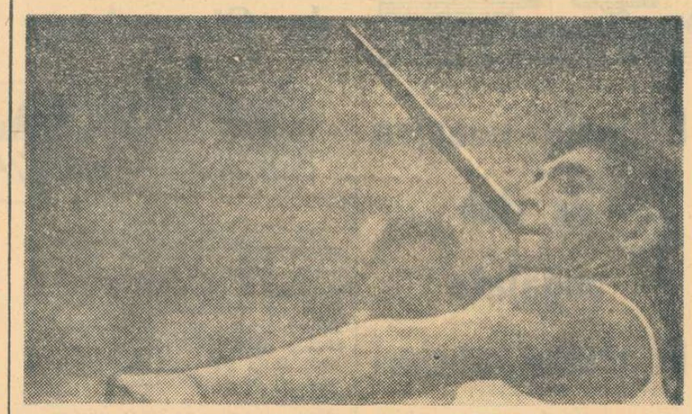

Sulițașul A. Makarov, *unul dintre echipierii U.R.S.S. pentru apropiatele campionate europene.* Foto: TASS

ATLEȚII SOVIETICI SE PREGĂTESC PENTRU C.E. DE LA HELSINKI

VALENTINA CIULKOVA — 1,87 M LA ÎNĂLȚIME

MOSCOVA 2 (Agerpres). — Continuîndu-și pregătirile în vederea participării la apropiatele campionate europene de la Helsinki, atleții fruntași sovietici s-au întrecut în cadrul unui concurs pe stadionul „V. I. Lenin" din Moscova. În proba feminină de săritură în înălțime, Valentina Ciulkova a egalat recordul unional cu performanța de 1,87 m, iar tînărul sportiv Aleksandr Maklarov a stabilit un nou record unional de juniori în proba de aruncarea suliței, cu rezultatul de 83,42 m.

Cu un rezultat bun s-a încheiat și proba de aruncarea ciocanului, cîștigată de Vasili Hmelnițki, cu 72,92 m. Kestu is Sapka s-a clasat pe primul loc în proba de săritură în înălțime cu 2,20 m. (a ratat de puțin cele trei încercări la 2,25 m), iar Ilmar Roous a ocupat primul loc în cursa de 3 000 m obstacole, cu timpul execelent de 8:29,6. Alte rezultate: **masculin:** triplusalt — Bariban 16,48 m; **Feminin:** 400 m plat — Vera Popkova 54,1.

NI-CHIH-CHIN 2,25 M LA TIRANA

Cu prilejul unui concurs atletic desfășurat la Tirana, unde au luat parte și cîțiva sportivi din R. P. Chineză, cunoscutul atlet chinez **Ni-Chih-chin** a trecut înălțimea de 2,25 m. În cadrul aceleiași reuniuni, sportiva albaneză Pronjari a sărit 1,78 m la înălțime, stabilind un nou record național.

Jocurile sportive Panamericane

● Cuba — S.U.A. 73-69 la baschet ● Rezultate remarcabile în concursul atletic

BOGOTA 2 (Agerpres). — În localitatea Cali din Columbia continuă tradiționalele Jocuri sportive Panamericane.

Cea mai mare surpriză din ziua a doua a competiției a fost furnizată de selecționata masculină de baschet a Cubei, învingătoare cu scorul de 73—69 (36—33) în fața echipei S.U.A. Aceasta a fost prima înfrîngere suferită de formația americană la un turneu de baschet într-o competiție polisportivă.

În concursul de atletism, proba masculină de 100 m plat a revenit jamaicanului Donald Quarrie cu 10,2, urmat de compatriotul său Lenox Miller 10,3 și Meriwether (S.U.A.) 10,3. Proba de 100 mg a revenit cubanezei Marlene Diaz, cu timpul de 13,5, iar cea de săritură în lungime, canadiencei Brenda Eisler 6,43 m (nou record al jocurilor). Alte rezultate: 1 500 m masculin: Martin Liquori (S.U.A.) 3:42,1; 200 m femei: Stephanie Berto (Canada) 23,5; 400 m masculin: John Smith (S.U.A.) 44,6; 800 m femei: Abigail Hoffman (Canada) 2:05,5; disc bărbați: Drescher (S.U.A.) 62,26 m.

Proba feminină de floretă, din cadrul concursului de scrimă, a fost cîștigată de Marguerite Rodriguez (Cuba), cu 5 v, secundată de Ruth White (S.U.A.) 4 v și Irene Forbes (Cuba) 2 v.

În concursul de haltere, la categoria cocoș, pe primul loc s-a situat Roland Chang (Cuba) 342,500 kg.

Rezultate de la alte discipline sportive: **fotbal:** Argentina — S.U.A. 3—0; Canada — Republica Dominicană 4—0; Cuba — Trinidad Tobago 0—0; **tir:** pistol liber: Souza (Brazilia) 552 p; **volei (m):** Cuba — Chile 3—0; S.U.A. — Bahamas 3—0; Brazilia — Haiti 3—0.

ECHIPA FEMININĂ DE HANDBAL A ROMÂNIEI ÎNVINGĂTOARE ÎN „CUPA BALATON"

BUDAPESTA, 2 **(prin telex).** Tradiționala competiție de handbal feminin „Cupa Balaton", a programat luni două partide interesante. În primul joc selecționata României a învins cu scorul de 9—8 (4—3) reprezentativa Olandei. Meciul, așa cum o arată și scorul, a fost foarte strîns, victoria handbalistelor românce conturîndu-se abia în ultimele minute. În cea de a doua partidă formația iugoslaviei a întrecut reprezentativa orașului Veszprem cu scorul de 15—8 (8—1).

Marți, echipa română întîlnește selecționata iugoslaviei.

FOTBAL meridiane

Înaintea deschiderii sezonului '71-72

Corespondențe speciale pentru SPORTUL

Cînd se va da startul?

Iată datele începerii campionatelor naționale în diferite țări europene:
9 august: BULGARIA
11 august: CEHOSLOVACIA, FRANȚA.
14 august: R.F.G.
15 august: UNGARIA, OLANDA, ELVEȚIA.
22 august: IUGOSLAVIA.
5 septembrie: BELGIA, SPANIA, LUXEMBURG.
3 octombrie: ITALIA.

BULGARIA: PRIMUL MECI LA 9 AUGUST

SOFIA, 2 (prin telex de la corespondentul nostru. Fotbaliștii bulgari se află în faza finală a pregătirilor lor în vederea începerii celei de-a 48-a ediții a campionatului național. După scurta vacanță de vară, jucătorii și-au reluat activitatea conform programului conceput în linii mari de însăși federația de specialitate.

Pentru prima oară în istoria fotbalului bulgar divizia națională va fi alcătuită din 18 echipe. Hotărîrea Federației bulgare de fotbal de a spori numărul acestora a intervenit în urma restaurării vechilor cluburi „Slavia" și „Lokomotiv", ambele din Sofia, care fuzionaseră în 1968 sub numele de J.S.K.-Slavia.

În noul campionat, echipele își păstrează loturile de jucători pe care le-au folosit în ediția precedentă. Cu excepția jucătorilor care au revenit la vechile lor cluburi, Slavia și Lokomotiv, alte transferări de fotbaliști din prima divizie nu au avut loc. În acest domeniu, federația de specialitate tinde să limiteze pe cît este posibil transferările, admițîndu-le numai în anumite cazuri. Se apreciază că această poziție nu poate aduce decît rezultate pozitive.

Etapa inaugurală a noului campionat este programată la 14 august. Dar unul din cele 9 meciuri, care va opune formațiile T.S.K.A. — Cerno More, este devansat cu cîteva zile, urmînd să se dispute la 9 august. Modificarea datei a fost cauzată de participarea la mijlocul lunii, pentru a doua oară, a campioanei T.S.K.A. la tradiționalul turneu internațional de la Palma de Majorca.

Este riscant să facem vreun pronostic despre cîștigătoarea campionatului care va începe în curînd. Dar ținînd cont de valoarea echipelor putem afirma că și de această dată pretendentele cele mai serioase vor fi T.S.K.A. și Levski-Spartak.

Cu interes este așteptată finala pentru „Cupa Bulgariei", amînată pînă la data de 25 august, care se va disputa între Levski-Spartak și Lokomotiv (Plovdiv).

Toma HRISTOV

CEHOSLOVACIA: SE VOR REABILITA ECHIPELE DIN PRAGA?

Sykora (Inter Bratislava)

PRAGA, 2 (prin telex de la corespondentul nostru). Campionatul național care începe la 11 august suscită un mare interes, în special la Bratislava, Trnava și Praga. Toate aceste orașe au avut pe rînd în trecutul apropiat, formații redutabile care aspirau la titlu. În ultima vreme, însă, formațiile pragheze Slavia, Sparta și Dukla nu au mai avut un rol important în lupta pentru primul loc.

Deși în Cehoslovacia nu se fac transferări spectaculoase de jucători, totuși se crede că în actuala ediție a primelor formații, echipele din Praga se vor întări simțitor, în primul rînd datorită faptului că ele au promovat cîțiva fotbaliști talentați din pepiniera proprie sau au achiziționat jucători din ligile inferioare.

Spartak Trnava, adversara echipei Dinamo București în C.C.E., a rămas cu același efectiv de jucători, pe care contează din nou în cucerirea titlului. O singură noutate. **Campionii au un nou antrenor, pe Malatinsky, care a activat cîțiva ani la Viena.** De altfel, Malatinsky a fost solicitat și de formațiile pragheze, și cele din Bratislava (Slovan și Inter), dar în cele din urmă a optat pentru Trnava. Odată cu revenirea sa la Spartak, Malatinsky a declarat că misiunea sa este deosebit de dificilă atît în campionat cît și în C.C.E. **„Dinamo București este o echipă redutabilă și pe mulți din componenții ei i-am văzut la Guadalajara, în turneul final al C.M.".**

Foarte interesantă va fi și evoluția noilor promovate A. C. Nitra și Z.J.S. Brno, care au mai jucat în prima ligă. În fine, după mulți ani, marele centru industrial Brno are o echipă în „A" în care localnicii își pun mari speranțe.

Jan SOKOL

R.F. A GERMANIEI: Echipe valoroase pierd numeroși jucători

DUSSELDORF, 2 (prin telex). — În calendarul campionatului vest-german, data primei etape este prevăzută pentru 14 august. Dar, așa cum s-a anunțat, în cazul cînd federația de specialitate nu va lua o hotărîre definitivă în privința unor eventuale excluderi a echipelor din prima ligă, s-ar putea ca data începerii campionatului să fie amînată. Să așteptăm deci hotărîrea forului suprem... Pînă atunci, vă putem însă informa asupra ultimelor noutăți.

S-a încheiat perioada transferărilor de jucători. Cititorul atent și cunoscător își va da seama din prima clipă că aceste transferări au slăbit numeroase echipe și au echilibrat raportul de forțe al formațiilor din prima ligă. De pildă, campioana țării Borussia Mönchengladbach pierde trei jucători internaționali: **Laumen, Dietrich** și **Koppel**, F. C. Köln, una din formațiile fruntașe, a renunțat la internaționalul austriac **Parits** (transferat la Eintracht Frankfurt), la iugoslavul **Soskici** (care se reîntoarce la O.F.K. Beograd) și, bineînțeles, la **Manglitz** (suspendat pe viață). Schalke 04 pierde pe internaționalul austriac **Pirkner**, Hannover 96 pe iugoslavul **Cebinac**, iar Bayern München pe **Brenninger**, transferat la Young Boys Berna.

Achizițiile făcute de unele formații fruntașe sînt destul de neimportante, deci ele nu vor prezenta nimic deosebit în sezonul care bate la ușă. Poate doar Werder Bremen, cu Laumen și Dietrich, să fie avantajată de pe urma transferărilor. De peste hotare au fost legitimați doar doi jucători mai cunoscuți: **Braun** — golgeterul campionatului din Luxemburg la Schalke 04 și internaționalul turc **Ender** la Eintracht Frankfurt.

Înaintea începerii campionatului, la un referendum organizat de mai multe ziare, antrenorii primei ligi au acordat cu majoritate de voturi echipei **Bayern München** prima șansă de a cuceri titlul. Urmează în ordine **Borussia Mönchengladbach, Werder Bremen, Hertha** și **F. C. Köln.** Noile promovate **V.f.L. Bochum** și **Fortuna Düsseldorf** vor avea o misiune dificilă în compania unor echipe valoroase, iar **Borussia Dortmund,** care a pierdut nu mai puțin de 8 (!) jucători, este amenințată de pe acum cu retrogradarea.

Günther GRABS

C. M. '78 ÎN ARGENTINA

BUENOS AIRES 2 (Agerpres). — Președintele federației internaționale de fotbal, Stanley Rous, aflat la Buenos Aires cu prilejul meciului Brazilia — Argentina, a declarat că în mod sigur organizarea **celei de-a 11-a ediții a campionatului mondial de fotbal (turneul final în 1978) va fi atribuită Argentinei.** Președintele FIFA a vizitat majoritatea stadioanelor din Argentina declarînd că ele corespund din toate punctele de vedere cerințelor unei asemenea competiții.

AUSTRIA SALZBURG ÎN FORMĂ

În cadrul „Cupei Inter-Toto", echipa Austria Salzburg (viitoarea adversară a formației UTA în „Cupa UEFA") a întîlnit pe teren propriu formația elvețiană Grasshoppers Zürich. Fotbaliștii austrieci au obținut victoria cu scorul de 3—0 (1—0).

Alte rezultate din această competiție: Hvidovre Copenhaga — T. Z. Trjinec 0—1 (0—1); A. B. Copenhaga — F. C. Zürch 1—1 (1—2); Malmoe — Youg Boys Berna 6—3 (6—0; Wacker Innsbruck — Aatvidaberg 1—2 (1—1); Inter Bratislava — Djugarden Stockholm 1—2 (1—1).

TURNEUL INTERNAȚIONAL DE VOLEI FEMININ

(Urmare din pag. 1)

învinse, mai bine s-a comportat Victoria Caranda. Au arbitrat foarte bine I. Prokes (Cehoslovacia) și H. Schultz (R.F.G.).

În cel de-al doilea joc, prima echipă a României a întîlnit formația R. F. a Germaniei. Voleibalistele vest-germane au început partida timid, știind că nu au șanse să cîștige nici măcar un set. Astfel, românce au condus detașat, — fără a arăta însă o superioritate evidentă — cu 8—2 și 9—2. Simțind că pot forța nota, oaspetele au insistat mai mult în acest moment, obținînd egalarea la 9 și menținînd în continuare disputa echilibrată. Cele 7 puncte consecutiv realizate de ele s-au datorat și unor deficiențe în organizarea jocului echipei noastre (deficiențe alimentate în bună măsură de lipsa de mobilizare cu care aceasta abordase întîlnirea). În partea jocului la care ne referim, echipa României s-a dovedit ușor influențabilă și gata să demobilizeze în fața situațiilor critice în care s-a găsit, comițînd inexactități la efectuarea blocajului (greoi), nesiguranță la efectuarea pasei pentru atac și pripeală în fazele ofensive. După ce antrenorii N. Roibescu și N. Meadu au făcut cîteva schimbări, temporare, pentru calmarea spiritelor, echipa s-a prezentat mult mai bine, a cîștigat acest set la 12 și apoi pe celelalte două de o manieră categorică. Scor final 3—0 (12, 3, 2), pentru România după 55 de minute de joc. Au fost folosite următoarele jucătoare: Rodica Popa, Florentina Itu, Eugenia Rebac (Ana Chiriițescu), Aurelia Ichim (Maria Cengher), Mariana Popescu și Venera Zaharescu (Mariana Baga). De la oaspete, o foarte bună impresie ne-a făcut jucătoarea Ingrit Lorentz. Au arbitrat bine N. Topancev (Bulgaria) și R. Trhuly (Iugoslavia).

În meciul-vedetă s-au întîlnit formațiile U.R.S.S. și Bulgariei.

Voleibalistele sovietice au terminat victorioase cu 3-1 (7, 6, —5, 5) după un joc de factură tehnică medie. Ambele echipe au avut pe parcursul întîlnirii mari oscilații. S-au remarcat: Andronova, Scetinina și Rostova (U.R.S.S.), respectiv Stoimenova, Strîndeva și Iordanova. Au arbitrat A. Hermann (R.F.G.) și C. Armășescu (România).

UN SET CU...

CEN ZE IU

(R. P. D. Coreeană)

„Sîntem bucuroși că luăm parte — pentru prima oară — la turneul internațional al României. Compania valoroasă pe care o avem ne obligă să luptăm cu seriozitate pentru obținerea unei poziții fruntașe în clasamentul acestei competiții, pe care o consider prestigioasă. Nu va fi ușor, avînd în vedere faptul că și celelalte echipe — în special U.R.S.S. și România — urmăresc același lucru. Rămîne de văzut în ce măsură, pe fondul unor tactici de joc diferite, viteza în construirea acțiunilor și apărarea noastră în linia a doua ne vor putea crea avantaj în fața forței atacului și blocajului mai înalt al principalelor adversare.

Înfruntarea acestor elemente ni se pare esențială pentru cîștigarea primului loc. Dar, în afara acestor aspecte generale, fiecare dintre echipele participante prezintă caracteristici proprii ce pot influența rezultatele. Sperăm să contribuim la realizarea unor spectacole voleibalistice apreciate de publicul român, în mijlocul căruia ne simțim ca acasă".

VASILI SMÎSLOV ÎNVINGĂTOR LA AMSTERDAM

AMSTERDAM, 2 (Agerpres). — Turneul internațional de șah (grupa marilor maeștri) de la Amsterdam s-a încheiat cu victoria fostului campion mondial **Vasili Smislov** (U.R.S.S.), care a realizat 10 puncte din 15 posibile. Pe locurile următoare s-au clasat **Portisch** (Ungaria), **Browne** (Australia), **Keres** (URSS) — cu cîte 9 puncte fiecare, **Ree** (Olanda), **Gligorici, Ivkov** (ambii Iugoslavia) — 8½ puncte, **Evans** (SUA) — 8 puncte, **Hartoch** (Olanda), **Uhlmann** (R.D. Germană) — 7½ puncte, **Donner** (Olanda), **Adorjan** (Ungaria) — 7 puncte, **Timman** (Olanda) 6½ puncte, **Bobotov** (Bulgaria), **Langeweg** (Olanda) — 5½ puncte și **Scholl** (Olanda) — 3 puncte.

În ultima rundă a turneului, Gligorici a cîștigat la Hartoch, Ree la Timman, Keres, la Donner, Langeweg la Scholl, Adorjan la Portisch și Ivkov la Browne. Smislov a remizat și Uhlmann, rezultat consemnat și în partida Bobotov — Evans.

ROMÂNIA CONDUCE ÎN „CUPA DAVIS"

(Urmare din pag. 1)

jucătorul indian, se încheie acest prim set.

Fața luptei se schimbă, însă, de la începutul setului doi, în care Țiriac preia inițiativa. Lupta merge însă, foarte echilibrată, pînă în prelungiri, unde românul reușește în fine un „break" care îi asigură egalarea: 7—5.

Mukerjea nu mai reușește să revină cu aceeași forță nici în următorul set, în care Țiriac domină evident, cu serviciile sale precise și lovitura de stînga extrem de eficace. **La scorul de 3—6, 7—5, 6—3 în favoarea lui Ion Țiriac, partida se întrerupe din cauza unei noi averse de ploaie.** Jocul nu mai poate fi reluat, apoi, pînă la căderea întunericului.

O nouă pauză, deci, în această dispută foarte dîrză, înaintea punctelor decisive, care trebuie să stabilească echipa învingătoare. Marți (n.r. azi) pe terenul central de la Clubul național de sport din New Delhi, partida Țiriac-Mukerjea se reia cu al patrulea set. În caz că jucătorul român cîștigă meciul său, echipa României este calificată pentru finala inter-zone, cu Brazilia! Iar la un eventual scor de 3—1, ultimul meci de simplu — cel dintre Ilie Năstase și Premjit Lall — nu mai are decît importanță spectaculară.

Evident, ne mai despart doar cîteva ore de epilogul unei întîlniri cu adevărat emoționante, în care tensimenii noștri, maeștrii emeriți ai sportului Ion Țiriac și Ilie Năstase, au depus un efort deosebit pentru victorie, de care sînt acum foarte aproape.

Zile de glorie pentru tenismenii Braziliei...

La Porto Allegre, Brazilia conduce cu 3—1

Comentînd calificarea echipei braziliene în finala zonală a „Cupei Davis", corespondentul agenției FRANCE PRESSE transmite: „La Porto Alegre, echipa de tenis a Braziliei trăiește zile de glorie, după ce în proba de dublu, Mandarino și Koch au învins perechea cehoslovacă Kodes-Kukal. Cu acest prețios punct, care a majorat scorul la 3-0 în favoarea brazilienilor, aceștia se califică pentru finala inter-zone, în care vor întîlni pe cîștigătoarea meciului dintre selecționatele României și Indiei. **Conform tragerii la sorți prealabile întîlnirilor din faza interzonală a competiției, Brazilia are dreptul de a disputa, tot pe teren propriu, această finală.** Ea urmează să fie organizată în orașul Sao Paulo, în zilele de 13, 14 și 15 august.

Tenismenii brazilieni au făcut și duminică o partidă excepțională. Îndeosebi Thomas Koch datorită unei serii de puncte realizate direct din serviciu, a unor lovituri imparabile la fileu, a imprimat meciului de dublu un ritm căruia oaspeții nu i-au putut face față. Edson Mandarino l-a secundat cu brio, demonstrînd la rîndul său că se află în formă mare".

În penultimul meci, Frantisek Pala l-a învins pe jucătorul de rezervă brazilian Carlos Alberto Kirmair cu 6—1, 2—6, 4—6, 6—2, 6—4 și astfel înaintea ultimei partide, Brazilia conduce cu 3—1.

Cîștigînd Marele Premiu de la Nürburgring JACKIE STEWART SE DISTANȚEAZĂ ÎN C.M. DE AUTOMOBILISM

MUNCHEN, 2 (Agerpres). — „Marele premiu automobilistic" al R. F. a Germaniei, desfășurat pe circuitul de la Nurburgring, s-a încheiat cu victoria sportivului scoțian Jackie Stewart. Învingătorul, care a concurat pe o mașină „Tyrell Ford", a parcurs 274 km în 1h 29:15,7, realizînd o medie orară de 184,200 km. Pe locul secund s-a clasat francezul François Cevert pe „Tyrell Ford", urmat de elvețianul Clay Regazzoni pe „Ferrari", americanul Mario Andretti pe „Ferrari" și suedezul Ronnie Peterson pe „March Ford".

Jackie Stewart, care a cîștigat pînă acum cinci din cele șapte curse disputate, conduce detașat în campionatul mondial cu 51 p, urmat de Jacky Ickx (Belgia) — 19 p, Ronnie Peterson (Suedia) — 17 p, François Cevert (Franța), Clay Regazzoni (Elveția) — 12 p etc.

Scoruri categorice în campionatul european de baschet junioare

BELGRAD 2 (Agerpres). — În ziua a doua a campionatelor europene de baschet rezervate echipelor de junioare, s-au înregistrat următoarele rezultate: **Grupa A** (la Backa Topola): URSS — Israel 103—29 (46—13); Italia — Scoția 72—32 (36—14); Polonia — Belgia 44—34 (16—10); **Grupa B:** (la Subotica): Bulgaria — Ungaria 71—53 (42—23); Cehoslovacia — Olanda 85—38 (42—13); Iugoslavia — Elveția 105—31 (45—13).

În clasamentele celor două grupe conduc echipele URSS și Poloniei — cu cîte 4 p (grupa A) și formațiile Iugoslaviei, și Cehoslovaciei — cu cîte 4 p (grupa B).

FILMUL J.O. '72 INCERT...

MÜNCHEN. — Ofertele prezentate pînă acum pentru realizarea filmului Olimpiadei de la München au fost respinse, fiind considerate prea costisitoare. Rămîne însă în discuție candidatura fostului schior internațional Willy Bogner, realizator al unor valoroase filme cu subiect sportiv.

O fază din meciul Boldklub 1903 — LASK, din cadrul Cupei de vară „Inter-toto", desfășurat la Copenhaga și cîștigat de oaspeți cu 3—1. În prim plan, Wiegler înscrie primul gol în poarta danezilor

Telefoto A. P. AGERPRES

TELEX • TELEX • TELEX • TELEX • TELEX

La Vichy a început întîlnirea dintre selecționatele Suediei și Franței, contînd ca finală a competiției internaționale de tenis pentru tineret „Cupa Galea". După prima zi de întreceri, tenismenii suedezi conduc cu 2—0. T. Swensson l-a învins cu 6—2, 6—2, 6—2 pe E. Deblicker, iar K. Johansson a dispus cu 6—1, 0—6, 6—1, 6—3 de J. Lovera.

■

Au luat sfîrșit întrecerile turneului internațional de tenis de la Quebec. Proba de simplu bărbați a fost cîștigată de jucătorul olandez Tom Okker, care l-a învins în finală cu 6—3, 7—6, 6—7, 6—1 pe campionul australian Rod Laver, favoritul nr. 1 al concursului. Proba de dublu masculin s-a încheiat cu victoria cuplului australian Rod Laver-Roy Emerson, învingător în două seturi: 7—6, 6—2 în fața perechii Tom Okker (Olanda) — Marty Riessen (S.U.A.).

■

Proba de slalom uriaș din cadrul concursului internațional de la Portillo (Chile) a fost dominată de schiorii austrieci aflați la pregătire în această localitate. Pe primul loc s-a clasat David Zwilling, cronometrat în cele două manșe cu timpul de 2:20,44 urmat de R. Tritscher — 2:20,58 și P. Pechtl — 2:20,61. Cunoscutul campion austriac Karl Schranz a ocupat locul cinci cu 2:20,95.

■

Etapa a 13-a a turului ciclist al Portugaliei, desfășurată în circuit pe străzile orașului Vila de Conde, a revenit rutierului francez Joel Millard, cronometrat pe 60 km cu timpul de 1h 11:40. În clasamentul general individual continuă să conducă portughezul Joaquim Agostinho, urmat de compatriotul său Firmino Bernardino — la 28 sec., Fernando Mendes — la 59 sec.

■

Uniunea europeană de box l-a desemnat pe pugilistul spaniol Jose Ibar Urtain șalanger oficial la titlul european la categoria grea, deținut în prezent de englezul Joe Bugner, învingătorul lui Cooper. Urtain a mai fost campion european, pierzînd centura înainte de limită în fața lui Cooper.

Redacția și administrația: București, str. Vasile Conta nr. 16; telefoane: centrală 11.10.05, secția corespondenți 11.51.09, interurban 72 și 286; telex: sportrom buc. 180, Tiparul „I. P. Informația", București 49368

PROLETARI DIN TOATE ȚĂRILE, UNIȚI-VĂ!

Sportul

ZIAR AL CONSILIULUI NAȚIONAL PENTRU EDUCAȚIE FIZICĂ ȘI SPORT

ANUL XXVII — Nr. 6775 | 4 PAGINI 30 BANI | Miercuri 4 august 1971

ÎN LUMINA DOCUMENTELOR DE PARTID

ANTRENORUL — UN OM ÎNARMAT CU TEMEINICE CUNOȘTINȚE IDEOLOGICE

● Între lutul inert și sufletul viu ● Pregătirea sportivă și educația — două preocupări inseparabile ● Sarcini mai vechi într-o viziune nouă ● Științele sociale — științele vieții ● „Aș vrea să fiu așa cum este antrenorul meu!"

Pe seama muncii antrenorului s-au făcut numeroase comparații și metafore. Ea a fost asemuită — printre altele — cu aceea a unui sculptor, chemat, însă, să modeleze nu lutul inert, ci substanța vie a sufletului. Iar condiția socială pe care orînduirea noastră a stabilit-o acestei profesiuni — plasată altădată undeva între diletantism și apostolat — o circumscrie acum în aria mijloacelor educaționale, conferind omului în trening titlul cu totul onorabil al dascălului.

Relația antrenor-sportiv, antrenor — pregătirea de specialitate, antrenor-performanță a făcut obiectul unor îndelungate dezbateri. Din păcate, caracterul lor a fost oarecum convențional, nedepășind — de cele mai multe ori — o sferă tehnicistă, ceea ce a creat falsa impresie că activitatea unui instructor de sport se măsoară, în primul rînd, cu cronometrul și ruleta, în limbajul rece al cifrei, al rezultatului, al clasamentului.

Am exultat și am scris cu majuscule numele antrenorilor care au pregătit eșaloanele de aur ale olimpicilor români. Și, fără îndoială, nu am greșit. Greșeala începe de acolo că, fascinați de performanțe, am fost tentați să nu mai controlăm prețul lor și să nu vedem, astfel, că pentru ele s-a plătit, uneori, cu monede false. Trebuie să recunoaștem deschis, la această oră a sincerității, că ne-am declarat nu o dată satisfăcuți de aspectul STRICT TEHNIC al muncii antrenorului, ignorîndu-l pe acela, tot atît de important, al modului în care el — antrenorul — determină mutațiile de esență în CONȘTIINȚA ELEVILOR săi, făurind, în primul rînd, oameni și abia după aceea campioni.

★

Recentele Documente de partid cu privire la intensificarea muncii de educație în mase, amplul program de acțiune preconizat de tovarășul Nicolae Ceaușescu vizează direct mișcarea de educație fizică și sport — ca element de suprastructură — și, în primul rînd, pilonii ei de bază, antrenorii și tehnicienii.

Privirea înapoi ne va dezvălui un adevăr care pledează strălucit în favoarea justeții măsurilor arătate de secretarul general al partidului. **În sportul românesc, succesele statornice au fost obținute de acele discipline în care activitatea de pregătire tehnică, strict specializată, a sportivului, s-a împletit cu o muncă stăruitoare de educație.** Și dacă vom investiga mai adînc asemenea ramuri cum ar fi calicul-canoea, handbalul, voleiul masculin, luptele, tirul, scrima, boxul, vom constata că, de-a lungul anilor, ele au beneficiat de **aportul unor antrenori care și-au făcut un crez din a cultiva la sportivii pe care i-au avut în grijă și trăsăturile nobile**

(Continuare în pag. a 3-a)

Valeriu CHIOSE

„CUPA DAVIS"

ROMÂNIA ÎNVINGE INDIA CU 4—1 ȘI SE CALIFICĂ ÎN FINALA INTER-ZONE

● Mukerjea a abandonat în partida cu Țiriac ● A doua victorie a lui Năstase (3—1 cu Lall) ● Și Dron a cîștigat o partidă... ● Urmează finala cu Brazilia la Sao Paulo

NEW DELHI, 3 (prin telex). Marți după-amiază, pe terenul Clubului național de sport, a luat sfîrșit semifinala inter-zone a „Cupei Davis", opunînd echipele Indiei și României. Înainte, însă, de reluarea disputei, echipa învingătoare era de acum cunoscută, jucătorul indian Jaideep Mukerjea neputînd să se prezinte la continuarea partidei sale cu Ion Țiriac, în care românul conducea cu 3—6, 7—5, 6—3. Într-adevăr, căpitanul echipei indiene, Ramanathan Krishnan, a anunțat pe arbitri că jucătorul său este bolnav, suferind de o gravă intoxicație stomacală, cu 40 de grade temperatură. Țiriac cîștigă deci partida, prin abandonul adversarului, iar echipa României își asigură victoria în meci, conducînd cu 3—1.

În ultima partidă de simplu, s-au întîlnit primii jucători ai celor două reprezentative, Ilie Năstase și Premjit Lall. După o luptă dîrză în primele două seturi, tenismanul român și-a impus superioritatea, în următoarele două, cîștigînd distanțat: 6—3, 8—10, 6—1, 6—1 pentru Năstase. Astfel, echipa României termină victorioasă întîlnirea cu India, la scorul final de 4—1.

Pentru completarea programului ultimei zile, s-au întîlnit jucătorii de rezervă S. Dron și S. Minnotra. Și în acest joc, victoria a aparținut culorilor românești, Sever Dron cîștigînd cu 6—3, 6—4.

prof. ȘT. GEORGESCU
căpitanul echipei României

Iată încheiată această semifinală inter-zone, care păruse atît de dificilă la un moment dat, ca să se încheie acum sub strălucirea unui succes deplin pentru reprezentativa României. Excelenții noștri coechipieri, maeștrii emeriți ai sportului Ion Țiriac și Ilie Năstase, au făcut încă un pas pe scara întrecerii, calificîndu-se pentru finala inter-zonală cu Brazilia. Tenismenii români, reprezentanți ai continentului european, vor lupta cu campionii zonei americane, pentru a decide care echipă merge în Challenge-round, marea finală, față în față cu deținătorii „Salatierei de argint", echipa S.U.A.

Pentru a doua oară în istoria participărilor românești la suprema competiție a sportului alb, echipa noastră se află atît de aproape de definitiva consacrare. Acum doi ani, tot o victorie în fața Indiei (4—0 la București), promova reprezentativa României în aceeași penultimă finală, în care avea să culeagă lauri neașteptați, eliminînd redutabila echipă a Angliei, chiar în fief-ul ei, la Wimbledon.

La New Delhi s-a încheiat, acum, un capitol important al evoluției echipei noastre în actuala ediție a „Cupei Davis". După victorii categorice în fața Olandei și Israelului (ambele învinse cu 5—0), după eliminarea vechilor noștri rivali, tenismenii iugoslavi (4—1), și, în fine, după victoria cu 5—0 asupra finaliștei de anul trecut a competiției, R.F. a Germaniei, urmează un ultim test important, în această uriașă selecție, în vederea desemnării echipei șalengere.

Năstase și Țiriac vor trece acum Oceanul, pentru a juca împotriva brazilienilor. Se anunță din nou un meci di-

O amintire de preț în albumul de fotografii al echipei de tenis a României: președintele Indiei, S. Venkata Giri, dînd mîna cu jucătorii noștri, pe terenul întrecerii — Ilie Năstase, Petre Mărmureanu și Ion Țiriac.
Foto: A.P.-Agerpres

CUM AȚI RECEPȚIONAT ULTIMELE MĂSURI STABILITE DE C.N.E.F.S. ȘI F.R. FOTBAL?

Răspund conducători de cluburi și antrenori ai echipelor de fotbal din divizia A

După cum este cunoscut, Consiliul Național pentru Educație Fizică și Sport, precum și Biroul federației de fotbal au luat recent unele măsuri în scopul îmbunătățirii generale a activității din această ramură de sport. Ele vizează îmbunătățirea muncii politico-ideologice și cultural-educative, ridicarea calitativă a procesului de instruire, drepturile și îndatoririle jucătorilor, stabilitatea antrenorilor, acoperirea cheltuielilor competiționale din venituri proprii.

Pentru a ne edifica asupra modului în care au fost recepționate aceste măsuri, ne-am adresat, în cadrul unei anchete, mai multor conducători de cluburi și antrenori ai echipelor de fotbal din prima divizie. Iată răspunsurile primite la redacție:

CONTINUITATE ÎN MUNCA DE INSTRUIRE TEORETICĂ ȘI PRACTICĂ A JUCĂTORILOR

NICOLAE PANTILIE, președintele clubului Petrolul: Apreciez ca foarte utile măsurile stabilite de Consiliul Național pentru Educație Fizică și Sport și F.R. Fotbal. Referindu-mă la cele privind stimularea diferențiată și stabilitatea antrenorilor, sînt convins că ele vor duce la creșterea răspunderii personale a antrenorilor pentru pregătirea și evoluția echipelor pe care le au în primire, la asigurarea unei continuități în munca de instruire teoretică și practică a fotbaliștilor. Cei trei ani de muncă, prin contract, la o echipă oferă antrenorului posibilitatea să-și arate priceperea, să obțină rezultatele dorite, să acumuleze o experiență prețioasă de specialist și educator.

Superioritatea noilor măsuri față de vechile reglementări constă în aceea că fixează antrenorilor obligația ca, pe lîngă procesul de instruire propriu-zis al jucătorilor, să răspundă și de educația moral-cetățenească a acestora, de comportarea lor.

Măsurile la care mă refer sînt, de asemenea, de natură a stimula pe acei antrenori pasionați, dornici de afirmare, ce muncesc cu răspundere și conștiinciozitate pentru a pregăti fotbaliști capabili să îndeplinească cu cinste cerințele loturilor naționale.

Sînt convins că prin aceste măsuri se va pune capăt fluctuației de antrenori, se va înlătura posibilitatea unor asa-zișI conducători de cluburi de a dispune cum vor de soarta acestora. Noi, cei ce activăm în conducerile cluburilor și secțiilor, avem datoria să creăm antrenorilor condiții de lucru, materiale și morale, cît mai bune, manifestînd totodată o exigență

Anchetă realizată de
Constantin FIRĂNESCU

(Continuare în pag. a 3-a)

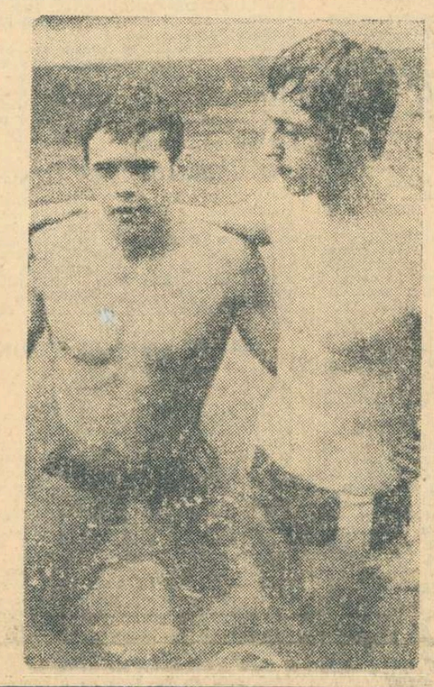

SĂRBĂTOAREA NATAȚIEI ROMÂNEȘTI

Începînd de mîine, timp de 4 zile, piscina Dinamo din Capitală va fi locul de desfășurare a campionatelor naționale de înot, competiție ce va prilejui cîteva dispute foarte interesante ca cea dintre Eugen Almer (în stînga imaginii noastre) și Marian Slavic. Întrecerile vor reprezenta pentru sportivii noștri fruntași și o excelentă repetiție înaintea Balcaniadei și „Cupei Europei", competiții de mare importanță în care aceștia vor fi angajați în săptămînile următoare.

„Turneul internațional al speranțelor"

PESTE 100 DE TENISMENI LA START!

CLUJ, 3 (prin telefon, de la trimisul nostru). — Pe terenurile de tenis din Parcul municipal, aceleași care au găzduit nu de mult campionatele naționale ale juniorilor, se dispută acum întrecerile din cadrul „Turneului internațional al speranțelor". Participă peste 100 de jucători și jucătoare reprezentînd 5 țări: Bulgaria, Cehoslovacia, R.D. Germană, Ungaria și România. Concurenții sînt împărțiți în două grupe, după vîrstă. Se dispută astfel un turneu de juniori (pînă la 18 ani) și unul de seniori (pînă la 23 de ani).

În rîndul reprezentanților țării noastre trebuie să notăm prezența unor jucători consacrați ca Ion Santei, Sever Mureșan, Toma Ovici, frații Viorel și Traian Marcu, precum și a campioanei naționale Agneta Kun, alături de o serie întreagă de tinere jucătoare, al căror talent a fost relevat cu prilejul recentelor campionate ale țării. Dintre oaspeți este de remarcat prezența campionului bulgar de juniori Simeon Arbadjiev, a jucătorului de „Cupa Galea" cehoslovac Jan Bedan, precum și a unor puternice delegații din Ungaria și din R.D. Germană.

Iată o serie de rezultate din proba de simplu a seniorilor: **Santei** (C.S.U.) — **Crișan** (U.T.A.) 2—6, 6—4, 6—2; **Petrov** (Bulgaria) — **I. Giurgiu** (C.S.M. Cluj) 6—2, 6—3; **Balasz** (Ungaria) — **Stoleru** (Cutezătorii) 6—4, 6—4. La simplu juniori: **Curcă** (Progresul) — **Stanev** (Bulgaria) 6—1, 6—1; **Robu** (Progresul) — **R. Giurgiu** (Sănătatea Oradea) 6—0, 6—0; **Bădin** (Progresul) — **Soare** (Steaua) 6—2, 6—2; **Arabadjiev** (Bulgaria) — **Borbely** (Șc. sp. Tg. Mureș) 6—4, 6—3; **Mulfay** (Șc. sp. Tg. Mureș) — **Miskhov** (Bulgaria) 7—5, 8—6; **Roșianu** (Steaua, — **Silimon** (Dinamo) 6—1, 6—1; **Molnar** (Ungaria) — **Doreban** (Sănătatea Oradea) 6—2, 6—.

Ion GAVRILESCU

O. RECER ÎNVINGĂTOR LA SAARBURG

În concursul hipic internațional disputat în localitate de călăreți din Franța, R.F. a Germaniei, Belgia, Olanda, Luxemburg și România, călărețul nostru O. RECER a cucerit victoria în principala probă a competiției, cea de categorie grea, cu calul LIANA realizînd 0 p penalizare și timpul 52,4 sec.

ȘI LA PORTO ALLEGRE SCOR FINAL 4—1

RIO DE JANEIRO 3 (Agerpres). — Meciul de tenis Brazilia—Cehoslovacia din cadrul semifinalelor interzonale ale Cupei Davis, desfășurat la Porto Allegre, s-a încheiat cu scorul de 4—1 în favoarea selecționatei braziliene, care s-a calificat astfel pentru finala inter-zone a competiției. În ultimul joc de simplu, ambele echipe au folosit rezervele: Felipe Tavares (Brazilia) — Vladimir Zednik (Cehoslovacia) 7—9, 7—5, 6—4 abandon.

Schimb de fanioane între căpitanele echipelor României și R.F.G. (în stînga)

Turneul internațional de volei feminin de la Constanța

ROMÂNIA—BULGARIA 3-1

● Echipa română calificată pentru meciurile finale
● Azi, la T.V.: partida România — U.R.S.S.

CONSTANȚA, 3 (prin telefon, de la trimisul nostru). Turneul internațional feminin de volei al României ce se desfășoară în Sala Sporturilor din localitate, a continuat cu partida cea mai importantă a zilei a doua: România—Bulgaria. Întîlnirea era decisivă pentru calificarea în turneul final, fapt pentru care ambele formații au depus toate eforturile — în limita posibilităților tehnico-tactice pe care le au la ora actuală — pentru a nu pierde ocazia de a se întîlni cu cele mai bune dintre formațiile prezente la turneu. Jucătoarele noastre s-au impus în prima parte a meciului prin mai multă vigoare în atac și îndeosebi la blocaj, prin combinații reușite la fileu, cîștigînd setul prim la o diferență concludentă: 15—4. Ele au reușit o suită de 11 puncte consecutive după ce fuseseră conduse cu 4—2. În continuare însă, voleibalistele bulgare au răspuns cu mai multă hotărîre acțiunilor echipei noastre, blocajul lor a funcționat mai prompt, în timp ce apărarea din linia a doua a scos mingi ce păreau irecuperabile. În acest fel, ele au reușit să echilibreze jocul și, după ce au fost conduse cu 2—0, 8—3, 9—4, au obținut o serie de

Aurelian BREBEANU

REZULTATE TEHNICE:
România — Bulgaria 3—1 (4, —9, 9, 13)
U.R.S.S. — R.F. a Germaniei 3—0 (3, 8, 3)
Cehoslovacia — România tineret 3—1 (—12, 3, 5, 12)
PROGRAMUL DE AZI:
16,30 România — U.R.S.S. (partida va fi televizată)
Bulgaria — R.F. a Germaniei
R.P.D. Coreeană — Cehoslovacia

(Continuare în pag. a 4-a)

PE URMELE SEMNALELOR NOASTRE CRITICE

SPORTUL ȘI AGREMENTUL PE LITORAL, LA ORA DE VÎRF A SEZONULUI ESTIVAL

La mijlocul lunii mai, atunci cînd, conform obiceiului, se deschidea calendaristic sezonul estival, am vizitat litoralul pentru a vedea în ce măsură sportul și agrementul se aflau pe agenda de lucru a celor răspunzători de odihna zecilor de mii de turiști care iau cu asalt stațiunile Mării Negre. Și am constatat atunci că furați de ritmul pregătirii cazării, presați de timp în preajma inaugurării unor noi spații hoteliere, a unor inedite obiective turistice, gospodarii acestor meleaguri binecuvîntate de soare și apă lăsaseră sportul și agrementul pe un plan secundar, amînîndu-le startul, gîndind cu parcimonie la noi amenajări. Am relevat atunci, la deschiderea sezonului, deficiențele con-

Yachtingul la el acasă, pe Siutghiol

Raid-anchetă realizat de
Paul SLAVESCU, Cornel POPA,
Fotografiile de **Ion BUNGAU** (Constanța)

(Continuare în pag. a 2-a)

Ce-am constatat acum, la ora de vîrf a sezonului estival?

● Bazele sportive și de agrement sînt, în general, utilate și îngrijite, facilitînd fluxul continuu al doritorilor de sport și divertisment, indiferent dacă vin sau nu cu strictul necesar.

● Problema instructorilor calificați a fost urnită din loc, constituind o bună premisă pentru extinderea în viitor a serviciilor acestora pe toate bazele sportive ale litoralului.

● Deși noutățile n-au lipsit, în raport cu posibilitățile de amenajare și pe fundalul unei solicitări mari a întregului litoral, se constată un număr insuficient de baze sportive.

De aceea, este necesar ca pentru viitorul sezon, organele de resort să alcătuiască din timp, într-o fecundă colaborare, un plan de îmbogățire și diversificare a terenurilor sportive, astfel, încît litoralul să nu însemne numai soare și mare, ci și sport.

SĂPTĂMÎNA VIITOARE, RALIUL DUNĂRII

A 8-a ediție a Raliului Dunării — ELAN, competiție internațională de prestigiu, care își desfășoară cel mai important sector pe drumurile din țara noastră, este programată în acest an între 12 și 14 august. În organizarea generală a raliului au intervenit cîteva mici schimbări. Astfel, a 8-a ediție este patronată de compania petrolieră ELAN, iar organizatorilor principali ai tuturor edițiilor OASC (Automobil sport-clubul austriac) și A.C.R. (Automobil Clubul Român) s-a adăugat AMSJ (Automobil clubul iugoslav). Traseul depășește și anul acesta 3 000 km (3 013 km) și străbate trei țări: Austria, Iugoslavia și România. Dificultatea lui este ridicată, cele 10 probe speciale însumînd 199 km, iar vitezele medii variind între 37 și 75 km/oră în funcție de starea drumurilor. Cum însă se abordează în general drumuri secundare, multe nemodernizate și în zonă de munte, mediile sînt pretențioase. Ținem să precizăm că anul acesta Comisia națională a sportului auto din țara noastră și-a impus punctul de vedere și nu a admis medii care să implice pentru realizarea lor depășirea vitezelor maxime legale, obligatorii în țara noastră. Subliniem, de asemenea, că soarta raliului se va hotărî pe teritoriul țării noastre unde se vor disputa 8 din cele 10 probe speciale.

Inclus în campionatul european al conducătorilor, Raliul Dunării — ELAN va aduna și de data aceasta la start o serie de piloți fruntași ai specialității pe mașini bine pregătite și care în aceste zile se antrenează asiduu pe probele speciale din țara noastră. Dintre ei, amintim echipa Porsche-Salzburg, formată din dr. Gernot Fischer, C. C. Schindler, Gerald Malat, Klaus Russling și Gunther Janger (învingător în ediția 1970), echipă care va concura pe mașini Volkswagen 1302 S; pe Walter Pöltinger (Porsche 911 S) învingătorul din 1969; pe polonezul Sobieslak Zasada (B.M.W.) și o altă echipă de cinci alergători (Jürgen Löffelman, Rudolf Müller, Hubert Neukom, Herbert Grunsteidl și Vic Dietmayer) care va concura pe mașini B.M.W., 2002 T.I.

Din păcate, nu putem anunța încă nimic despre participarea concurenților noștri. La ora aceasta nu sînt pregătite toate mașinile și nici echipajele formate, ceea ce face ca — în cazul cînd alergătorii români vor lua startul, ei să fie handicapați de lipsa unei minime pregătiri, timpul rămas pînă la ora startului (Viena — 12 august) permițîndu-le cel mult o sumară recunoaștere a traseului pe teritoriile Austriei și Iugoslaviei.

Walter Pöltinger, cîștigătorul ediției din 1969, se va număra și anul acesta printre favoriții Raliului Dunării—ELAN
Foto: D. LAZĂR

TABERE DE VACANȚĂ

SUB PRIDVOARELE DE PIATRĂ ALE FĂGĂRAȘULUI ȘI PIETREI CRAIULUI

- **Aventura muntelui: adevăr și legendă împletite în jocurile focului de tabără**
- **Pe valea Simbetei lîngă ctitoriile Brîncovenilor**

Nu toate taberele de vacanță sînt adăpostite în vile și pavilioane, în cuprinsul unor așezări omenești statornice cum sînt orășelele de munte. Cîteva, mai îndrăznețe și „mai sportive" iscate din harul unor pătimași iubitori ai naturii se cațără sus pe balcoane de calcar, se strecoară printre păduri și poene la marginea panglicilor de argint ale izvoarelor de munte. Știam de ele,... și am purces la drum să le caut. Pe una dintre ele, intitulată sugestiv „Garofița Pietrei Craiului" am găsit-o, — refăcînd itinerariile vechi (pe lîngă Zărnești) ale legiunii a XIII Gemina — cocoțată pe o pajiște de flori — sub înaltele pridvoare de piatră ale Pietrei Craiului, străvită de măreția Curmăturii, a muchilor Maicanului și Tințărenilor, legănată de susurul izvoarelor repezi prăvălită din văile Sperlei și ale Rudăriței. Cîteva zeci de copii ai școlilor generale din Zărnești, Codlea, Tohanul Nou, Bran prin rotație de cîte o săptămînă și sub îndrumarea prof. Dragoș Burghelea și Victor Ujică, găzduiți în corturi aliniate după ordinea și logica unei tabere romane, trăiesc aventura muntelui, bucuria cățărătorului și gustă din liniștea solitară a înălțimilor. Sînt departe de orice așezare. Ei își gătesc, ei se îngrijesc de ordinea și curățenia taberei, de aprovizionare, de pază, de lemne pentru foc, într-un cuvînt de „totul" fiind în același timp creatori, spectatori, beneficiari și organizatori ai zilelor de vacanță. Și este aproape de necrezut cîtă disciplină și pricepere, ce spirit de inițiativă gospodăresc dovedesc acești școlari veniți, — unii dintre ei — pentru prima dată în împărăția de piatră. Rostul acestei tabere? Cunoașterea tainelor muntelui, prin trasee zilnice pe toate crestele din împrejurimi,... și a tainelor omului, deslușite mai ales în faptul serii, la focul de tabără, cînd legenda și adevărul se întîlnesc în poveștile de vînătoare, în isprăvile unor cățărători în destoinicia unor pădurari, istorii iscate de dulcea oboseală a mușchilor și de aburul cinei îndestulate.

★

Tot o tabără asemănătoare, organizată din inițiativa Casei Pionierilor din Făgăraș, și-a căutat sălaș peste vară în Valea Simbetei, acolo unde lanțul Făgărașilor se întrerupe într-o uriașă poartă de trecere și pe unde — poate — meșterii acelui voievod „impodobit de învățătură" Constantin Brîncoveanu, au venit peste munte și au ctitorit mănăstirea și palatul Brîncoveanu de la Simbăta de Sus cu cîteva veacuri în urmă.

Tabăra școlarilor de care amînteam s-a așezat într-o poeniță udată de rîul Simbetei, cuprinsă între muchiile Simbetei și Drăgușului, într-un vast și pitoresc parc natural.

Cele 13 corturi (80 de locuri), masa de brad așezată sub molizi, și soba „încropită" din lespezi de piatră nu sînt decît o bază zilnică de pleacare spre Vîrful Simbăta, spre Lacul Urlea, spre masivul Drăgușului și Podragului. Pe terasele cristaline ale Făgărașului copii din Făgăraș, Victoria, Voila, Ucea, Comana și Cincu, tot prin rotație de cîte o săptămînă schimbă impresii, le dezleagă nedumeriri și ți călăuzesc pe copiii Casei Pionierilor din Constanța, veniți și ei într-o expediție pionierească care și-a propus colecționarea de roci, întocmirea unui jurnal meteorologic, colecții florale, cunoașterea masivului etc.

Și în tabăra făgărășenilor, absolut toate „corvezile" sînt făcute de copii. Sînt siguri de ei, aferați, decișI. Părinții care îi vizitează — uneori — îi găsesc în numai 7 zile, mai bărbați, mai maturi, mai chibzuiți. Profesorii Constantin Popovici și Gh. Mitea — organizatorii taberei — pot depune mărturie.

Mihai BÎRA

MOTO

Însemnări la campionatul motoretelor românești

INECHITATE DIN START...

Reluat anul trecut, se știe, campionatul republican de regularitate și rezistență rezervat motoretelor de fabricație românească, a avut darul să dinamizeze activitatea competițională, atrăgînd la startul întrecerilor tineri și virstnici posesori ai micilor mașini. Anul acesta, numărul concurenților la prima fază a competiției a sporit, iar traseul fiind mult mai pretențios a supus motoretele și pe conducătorii lor la un dificil examen. Bilanțul e de natură să bucure pe toată lumea, întrucît atît sportivii cît și mașinile lor au făcut față drumurilor, care au variat între categoriile I și a IV-a, precum și obligațiilor impuse de regulamentul curselor de regularitate și rezistență.

Dar, efectul produs de acest campionat în acțiunea de relansare a sportului cu motor din țara noastră este destul de palid, pentru că numărul participanților a fost redus în comparație cu cel al posesorilor de motorete „Mobra" și Carpați, la startul întrecerilor prezentîndu-se în proporție de 90% alergători consacrați. Avînd o vastă experiență și un bagaj superior de cunoștințe mecanice, sportivii aparținînd cluburilor și asociațiilor de performanță s-au detașat categoric de adversarii lor nelegitimați, care — descurajați — au abandonat sau n-au mai luat startul în etapa următoare. Să fim bine înțeleși. Nu sîntem împotriva participării alergătorilor fruntași la aceste întreceri. Dimpotrivă, credem că motocicliștii rutinați pot verifica mai bine calitățile sportive ale motoretelor românești, aflate încă în stadiu de perfecționare. Piedam însă ca organizatorii campionatului să separe pe alergătorii consacrați de începători, alcătuind clasamente diferite, pentru a se acorda titluri și medalii la ambele categorii de participanți. Procedîndu-se astfel, nutrim speranța că posesorii de motorete, știind că își vor disputa întîietatea cu adversari de forțe sensibil egale, vor fi atrași mai mult de întrecerile rezervate în exclusivitate începătorilor. Apoi, cu cît participarea la etapele campionatului va fi mai masivă, cu atît sporesc șansele de depistare a elementelor dotate cu reale calități să devină viitori performeri.

Faptul că pînă acum s-a alergat în comun a creat chiar din start un decalaj de forțe între combatanți, unii alergători sosind la punctele de control cu 40—50 de minute avans față de concurenții amatori. Prin urmare, confruntare inegală, care reclamă în mod expres inițierea unui campionat al începătorilor și altul rezervat alergătorilor avansați, pentru acesta din urmă stabilindu-se medii orare pe măsura posibilităților respective.

În încheiere, cîteva cuvinte despre motoretele românești și constructorii lor. După cum spuneam la început, micile mașini ale Uzinei 6 Martie din Zărnești au rezistat mai bine ca anul trecut la duritățile terenului, iar pe șoselele asfaltate motoreta „Mobra" a dezvoltat o viteză care depășea uneori 60 km la oră.

Traian IOANIȚESCU

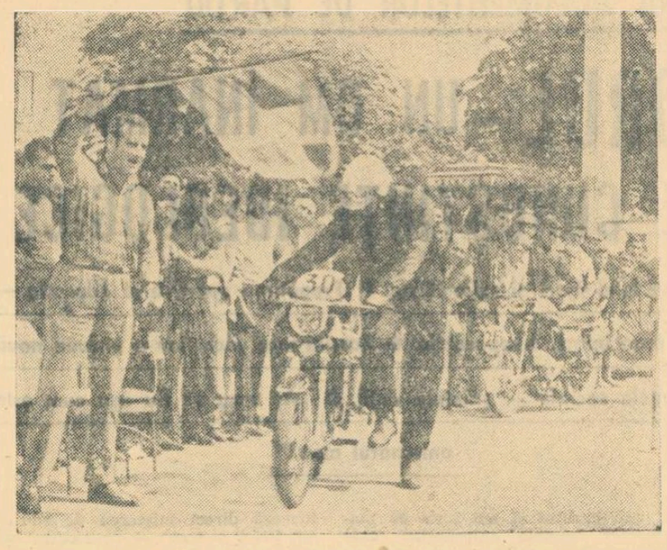

Dacă mașina nu va porni în decurs de un minut, concurentul respectiv va fi penalizat. Ion Ionescu *(Steagul Roșu Brașov) a luat însă un start bun. Imagine de la ultima fază a competiției.*

Foto: ST. CIOTLOȘ

JOI, LA SIBIU
AȘII VITEZEI PE ZGURĂ DIN 5 ȚĂRI — ÎN ÎNTRECERE

Reuniunile motocicliste de viteză pe zgură, se știe, sînt mult gustate de public. Sibienii, care nu de mult au urmărit disputele unei etape de campionat, vor avea acum prilejul să asiste la un interesant concurs internațional, la care și-au anunțat participarea alergători din Polonia, Ungaria, Cehoslovacia și R. F. a Germaniei.

Federațiile de specialitate de peste hotare vor deplasa motocicliști din primele lor garnituri, iar țara noastră va fi reprezentată de cunoscuții sportivi Ion Bobîlneanu, Ion Marinescu, Ion Ioniță, Cornel Voiculescu, precum și de alți alergători din București, Arad și Sibiu. Întrecerile au loc joi pe stadionul cu pista de dirt-track din Sibiu, în organizarea asociației sportive Voința din localitate. Peste trei zile, aceiași concurenți se vor întîlni, de data aceasta la București, într-o reuniune revanșă.

CAMPIONATUL DE MOTOCROS

După o lungă întrerupere, cauzată de participarea unor alergători la concursuri peste hotare, campionatul republican de motocros se reia la 15 august, pe traseul de pe Valea Răcădăului din Brașov. În clasamentele generale conduc după cinci etape: **70 cmc** — P. Oprea (Steagul roșu Brașov) 22 p, **juniori** — Gh. Voicu (Steagul roșu Brașov) 22 p, **250 cmc** — Aurel Ionescu (Metalul București) 35 p, **500 cmc** — Cristian Dovids (Metalul București) 33 p, **pe echipe** — Steagul roșu Brașov 158 p.

atletism

DINCOLO DE CELE 26 DE TITLURI NAȚIONALE...

Recentele campionate naționale au adus cluburilor din Capitală 26 de titluri de campioni ai României. Dintre celelalte centre atletice ale țării, doar Romanul (Clubul atletic) și Suceava (Flacăra și Progresul) au reușit să cucerească cîte două titluri naționale, situîndu-se în fruntea activității atletice din provincie.

Succesul bucureștenilor scoate, fără îndoială, în evidență interesul cluburilor și munca antrenorilor din primul oraș al țării. Dar cîți dintre medaliații naționalelor au fost descoperiți de cluburile bucureștene? Puțini! Nu vrem prin această afirmație să diminuăm eforturile făcute de cluburile și antrenorii din Capitală pentru creșterea măiestriei unor atleți proveniți din diferite centre, ci să arătăm că în viitor va trebui folosit mai mult și mai bine imensul rezervor de talente ce se găsesc și în București.

Să nu uităm că în Capitală există peste 230 de școli generale, aproape 100 de licee și școli profesionale, numeroase școli tehnice și institute de învățămînt superior, nenumărate uzine și fabrici în care activează zeci de mii de tineri care așteaptă să li se ofere ocazia să fie descoperiți!

În București se află cei mai numeroși corp de antrenori și de profesori. Prin pregătirea lor și condițiile care li se oferă, ei pot fi de mare folos în acțiunea de propagare a atletismului în masa tineretului. Nu rămîne decît ca printr-o acțiune bine organizată, aceste forțe să fie folosite și în sprijinul atletismului.

În mișcarea atletică românească, Capitala are o deosebită pondere, datorită într-o largă măsură numărului mare al secțiilor de atletism (aproape douăzeci), al antrenorilor și al profesorilor cu specializare (150), al corpului de arbitri (peste 100), la care se adaugă baza materială (15 stadioane și terenuri cu piste și instalații de atletism), numărului mare de atleți de performanță, și în general, posibilităților bune de organizare a concursurilor.

Secțiile marilor cluburi — Dinamo, Rapid, Steaua, C.A.U., Metalul — au furnizat loturilor republicane numeroși atleți care au stabilit performanțe de valoare, iar S.S.A., Clubul sportiv școlar, Viitorul, Constructorul, Liceul 35, Cutezătorii, Progresul, preocupate de descoperirea de noi talente din rîndul copiilor și juniorilor, duc o susținută activitate în acest domeniu, concretizată prin frumoasele rezultate obținute la campionatele municipale rezervate copiilor și juniorilor, ca și în întrecerile republicane ale juniorilor.

În același timp, cineva care încearcă a privi obiectiv situația, constată că în activitatea atletică din municipiul București există și unele lipsuri care vor trebui înlăturate în viitor.

O VACANȚĂ PREA LUNGĂ

S-a creat un obicei în atletismul bucureștean, ca tocmai în plin sezon atletic — iulie, august și septembrie — activitatea atletică să fie suspendată, deși există toate condițiile pentru a se putea organiza concursuri. ÎN CALENDARUL ATLETIC MUNICIPAL PENTRU ACEASTA PERIOADA NU ESTE PREVAZUT NICI UN CONCURS!

MĂSURI CARE SE IMPUN

Pentru înlăturarea acestor lipsuri și pentru ca atletismul să pătrundă cu adevărat în masa tineretului din Capitală, este necesar ca alături de grija pentru organizarea competițiilor republicane, să se acorde mai mare atenție și altor aspecte din activitatea atletică.

Atletismul școlar va trebui stimulat prin crearea acelei diviziI școlare care să angreneze școlile generale și liceele. Cu sprijinul U.T.C. și al inspectoratului școlar, această competiție poate constitui un stimulent în activitatea sportivă școlară. Organizată cu atenție, disputată pe sectoare, cu un program redus, ea poate să intereseze școlile și să scoată la iveală talente.

Organizarea acestei competiții implică folosirea din plin a tuturor bazelor existente și în consecință nevoia ca toate stadioanele și terenurile cu instalații atletice să fie puse la dispoziție, ceea ce va avea ca o consecință animarea vieții atletice în diferite sectoare ale Capitalei. Un rol important în această acțiune avindu-l cluburile și asociațiile proprietare, sectoarele Consiliului municipal pentru educație fizică și sport și ale U.T.C.

Secțiile de atletism și sectoarele vor trebui stimulate în a organiza concursuri cu programe reduse, probe variate și deschise tuturor categoriilor de participanți, în așa fel încît ele să atragă un număr cît mai mare de concurenți.

La această **bătălie în favoarea atletismului** este nevoie de sprijinul tuturor celor care au practicat și îndrăgit atletismul. Un rol important îl au foștii atleți și profesori de educație fizică. Fiecare dintre ei poate contribui la lărgirea ariei atletismului în primul oraș al țării și la folosirea din plin a condițiilor care sînt oferite, dar insuficient utilizate, pentru ca acest sport să devină cu adevărat cunoscut în rîndurile tineretului.

prof. Camil MORȚUN

canotaj

CAMPIONII LA JUNIORI

BACĂU, 3 (**prin telefon, de la corespondentul nostru**). Pe lacul de acumulare Bacău II au început finalele campionatelor naționale de canotaj rezervate juniorilor și copiilor. Iată primii cîștigători ai întrecerilor, la care iau parte 350 de concurenți: copii, simplu fete: **Doina Platon** (Școlarul Buc.), 2 l. c. (f): **Rapid Buc.**, simplu băieți: **F. Abrudescu** (Steaua), 2 l. c. (b): **Școlarul Buc.**; juniore II, 4-1 rame: **Șc. sp. nr. 1 Buc.**, 2 l. c. Șc. sp. nr. 1 Buc., 4-1 vise: Șc. sp. Timișoara; juniori I, 2 l. c.: **Metalul Buc.**, simplu: **Gh. Foca** (Metalul Buc.), 4 l. c. **Metalul Buc.**

AL. ANDRICI

Epistolele săptămînii

BUCURIA SIDERURGIȘTILOR

Echipa de fotbal Metalul-Oțelul Roșu a cîștigat campionatul județean Caraș-Severin, deci și dreptul de a participa la toamnă într-o categorie superioară: divizia C. Și cîtă bucurie, cîtă satisfacție a produs această promovare în rîndurile miilor de suporteri de pe Valea Bistrei dintre care majoritatea siderurgiști.

Această bucurie a declanșat și scrisoarea ce ne-a sosit zilele trecute la redacție sub semnătura tovarășului **Francisc Wollner**. În prima parte autorul face multe precizări referitoare la tradiția fotbalistică a orășelului siderurgiștilor: „**Prima echipă organizată pe aceste meleaguri a apărut în urmă cu aproximativ 50 de ani, Metalul-Oțelul Roșu fiind una dintre cele mai vechi echipe din Banat. Aici s-au format și au jucat fotbaliști ca Birău, Lereter, Turcanu, Kotormany, Nestorovici, nume binecunoscute azi...**"

Urmează cîteva din micile **succese** — mari, evident, pentru suporteri — obținute de echipă de-a lungul anilor și unele explicații ale izbînzii din acest an: „... **Cîștigarea seriei se datorează în principal seriozității cu care s-au pregătit toți jucătorii... În formație au fost introduși tineri talentați, din echipa de juniori proprie — pregătită și formată de antrenorii Michael Glass (în trecut) și Ion Arieșeanu (în prezent)**". Interesant ni se pare să arătăm componența muncitorească a lotului echipei Metalul-Oțelul Roșu: **I. Caciuc, N. Vasi. E. Nicodimescu, P. Roman, N. Tuza, D. Flekacs N. Lalu, C. Grigore** — sînt **lăcătuși: H. Schneider, P. Gheorghe, I. Vasiloaie, S. Ruja** — **otelari: E. Ani, I. Azzola, M. Stan, K. Schwerin** — **electricieni: M. Florei, I. Mateoni** — **sortatori, I. Olaru** — **strungar** și **E. Novak** — **sudor.**

Tot semnatarul scrisorii ne aduce la cunoștință că: „**Anul acesta, Uzina „Oțelul Roșu" împlinește 175 de ani de existență**". Deci — conchidem noi — fotbaliștii au cinstit acest eveniment cu o promovare în divizia C, care a dat mare satisfacție suporterilor.

Succes mai departe echipei muncitorilor siderurgiști de la Oțelul Roșu!

M. FR.

natație

M. SLAVIC: „VREAU SĂ-L ÎNVING PE ALMER LA 400 M!"

Înotătorii de la Steaua și antrenorul lor, prof. Gh. Dimeca, și-au ales ca tabără de pregătire bazinul de 50 m de la Orașul Victoria. La ultimele controale, Marian Slavic și Agneta Șterner, oameni de bază ai echipelor noastre naționale la Balcaniadă și „Cupa Europei", au dovedit o formă foarte bună. Cei doi sportivi, împreună cu ștafetele masculine de craul, au cele mai mari șanse la titlurile de campioni ce se vor decerna în cele 4 zile. Dorința lui Slavic: un nou record național pe distanța de 200 m liber și... o victorie asupra lui Almer pe distanța de 400 m.

CRISTINA BALABAN: „VA FI ULTIMUL MEU CAMPIONAT"...

Dintre înotătorii fruntași bucureșteni, singurii care nu au părăsit Capitala în săptămînile premergătoare „naționalelor" au fost cei din grupul dinamoviștilor, pregătiți de Sanda Grinițescu. Mai mulți dintre ei, componenți ai echipelor naționale, consideră întrecerile din această săptămînă ca o repetiție generală înaintea Balcaniadei, dar fiecare nutrește cîte o speranță. Cei doi „delfini", Petelei și Miclăuș, se gîndesc la granița celor 60 de secunde pe 100 m, brasista Anca Georgescu vrea să realizeze eventul 100 m — 200 m, iar A. Șoptereanu un rezultat sub 70 de secunde (100 m), pentru care a muncit foarte mult în ultimele luni. Protectul lui E. Hempel — o cursă de 2:33,0 la 200 m bras, iar al Cristinei Balaban — cît mai multe titluri. „Va fi ultima mea prezență într-un campionat național, întrucît m-am decis să abandonez în toamnă activitatea competițională. Voi lua startul în 5 probe, 100 m, 200 m și 800 m liber, 100 m și 200 m spate, unde voi avea o concurență serioasă. Tinerele mele coechipiere de la club au crescut mult în ultima vreme. Și performanțele lor. Dar nu mă voi da bătută. Vreau să-mi completez colecția de titluri și voi lupta pînă la epuizare" — ne-a declarat ambițioasa campioană și recordmană a țării.

ANCA GROZA ESTE CAPABILA DE 2:30,0 PE 200 M DELFIN!

Reîntorși zilele trecute de la Topliță, tradiționala lor tabără de pregătire înaintea concursurilor de vară, tinerii înotători dinamoviști din grupul pregătit de Magda Negrea și Cristian Vlăduță se prezintă într-o condiție excelentă. Marea lor ambiție, la actuala ediție, este de a aduce clubului din Șos. Ștefan cel Mare toate cele 14 titluri de campioni din întrecerile feminine. Ar fi o performanță unică în istoria acestei competiții.

Vorbindu-ne despre posibilitățile elevilor sale (o primă dovadă ne-a oferit-o Eugenia Cristescu la „naționalele" de copii), Cr. Vlăduță ne-a promis și cîteva surprize: „**Anca Groza a progresat foarte frumos. Actualmente, ea este capabilă să înoate 200 m delfin în 2:30,0 și poate chiar mai bine. Or, o asemenea cifră i-ar asigura la „europenele" de juniori (13—15 august la Rotterdam) o medalie de argint sau de bronz. Atenție și la Camelia Vijeu; va fi fără îndoială una din revelațiile acestor campionate, mai ales pe distanța de 100 m delfin. Iar dacă Liliana Buriacu (100 m bras) și Teodor Nicolae (200 m delfin) vor cîștiga cîte o probă, mă voi declara pe deplin satisfăcut.**"

PROGRAM IDENTIC CU CEL AL BALCANIADEI

Pentru a-i familiariza pe înotătorii fruntași cu întrecerile apropiatei Balcaniade (19—23 august, la București), federația de specialitate a alcătuit un program al „naționalelor" identic cu cel al J. B.:

JOI: 200 m liber (m și f), 100 m delfin (m și f), 100 m spate (m), 4X100 m mixt (f), 4X200 m liber (m); VINERI: 400 m liber (m și f), 100 m bras (m și f), 200 m delfin (m și f), 200 m spate (m), 100 m spate (f); SÎMBĂTĂ: 100 m liber (f și m), 200 m mixt (f), 200 m bras (f și m), 400 m mixt (m), 4X100 m liber (f), 4X100 m mixt (m); DUMINICĂ: 200 m mixt (m), 200 m spate (f), 800 m liber (f), 400 m mixt (f), 1500 m liber și 4X100 m liber (m).

CU 24 DE ORE ÎNAINTEA „NAȚIONALELOR"

Cei 24 de înotători selecționați în lotul republican pentru Balcaniada de la București au fost supuși, în ultimele 24 de ore, unui ultim control medical. Iată-i în fața doctorului Ion Ionescu, medicul echipei.

SPORTUL ȘI AGREMENTUL PE LITORAL

(Urmare din pag. 1)

statate cu dorința ca acestea să fie remediate de urgență pentru ca în plin sezon estival, omul muncii aflat acolo la odihnă, turistul venit de pe orice meridian, să aibă pe litoral printre mijloacele de recreare și odihnă activă, sportul și agrementul. Scrisorile de răspuns pe care le-am primit ulterior din partea organelor de resort ne-au întărit convingerea, prin simțul de răspundere care se degaja din răspunsurile la critică, că starea de fapt consemnată în luna mai în coloanele ziarului nostru va fi îmbunătățită.

Spre a ne convinge, însă, de eficiența semnalului nostru critic, am refăcut același itinerar de-a lungul litoralului, în perioada de vîrf a sezonului, la începutul lunii lui Cuptor.

DOAR LA EXTREMITĂȚI...

Primul loc de popas: Mamaia, saturată în restul zilelor, suprasaturată duminica prin invazia turiștilor pe patru roți sau a miilor de constănțeni care vin și ei aici alungați de înghesuiala de pe plaja tomitană. Și la asemenea ore de solicitare extremă a stațiunii, a ieșit pregnant în relief greșita orientare a gospodarilor stațiunii (I.H.R.-Mamaia) care au grupat posibilitățile de sport și agrement spre extremitățile Mamaiei, deși aceasta este foarte întinsă. Pentru cine face plajă, de pildă, în preajma hotelului „Aurora", este puțin îmbietor să pornească la drum tocmai spre „Neptun", cale lungă, pentru a juca tenis. Și la fel de incomod este pentru cineva din zona „Internaționalului", dornic de jocuri mecanice, să se deplaseze pînă la celălalt capăt al stațiunii, la Bowling (acolo unde au fost concentrate majoritatea acestor jocuri, cele mai solicitate, scoase din incinta hotelurilor). Este adevărat că în mijlocul Mamaiei se află un teren de volei și unul de tenis bituminizate. Dar aci, aglomerația era de cel puțin 2 oameni pe m²!

La baza sportivă de lîngă „Neptun", cele 8 terenuri de tenis (toate cu zgură), de volei și baschet (amenajate și pentru nocturnă) sînt bine întreținute, amatorii jocului cu racheta avînd și un instructor, prof. Eugen Mocanu. Iată, deci, că problema angajării unor instructori de specialitate și-a găsit o primă rezolvare pozitivă. Dată fiind solicitarea stațiunii, „firma" ei internațională, ni se pare normal ca suprafețele destinate sportului și agrementului să fie extinse și judicios răspîndite de-a lungul Mamaiei.

SURPRIZA LUI „CUPIDON"

La Eforie Nord, „Cupidon" — care, posomorît, la prima vizită, din mai, nu ne-a putut arăta decît o magazie de materiale sportive goală — ne-a întîmpinat acum vesel, făcîndu-ne cunoștință cu tînărul prof. Codruț Hanganu, proaspăt absolvent I.E.F.S. și instructor la baza sportivă de lîngă hotelul „Cupidon" (încă o dovadă că se pot găsi oameni entuziaști, de specialitate, nefiind nevoie să se apeleze la improvizații sau ciubucari, ca în alți ani). De la dînsul am aflat că pe cele 3 terenuri de tenis bituminizate, activitatea nu contenește, cele 31 de rachete ieșind, pe rînd, la fileu. Și în timp ce conversam, privind la partidele animate de pe teren, la magazia cu materiale era un alt du-te-vino: o bicicletă sosea, alta pleca. Aceasta era ceade-a doua surpriză pe care „Cupidon" (citește I.H.R. Constanța) ne-a rezervat-o: centrul de închiriere a bicicletelor. Amatorii sportului cu pedale sînt mulți la Eforie Nord și cele 30 de biciclete n-au o clipă de răgaz. Iată deci o utilă și... rentabilă inițiativă a forului responsabil care răspunde dintr-o dată dorinței de mișcare și agrement a celui aflat la odihnă.

INTRE MINI ȘI MAXI!

Raidul nostru anchetă de la deschiderea sezonului ne-a înfățișat la Eforie Sud niște terenuri de tenis, volei și baschet aflate în paragină, cu zgura năpădită de buruieni, în preajma lor fiind un loc viran, apt de alte amenajări sportive. De această dată, haina are o altă croială și este bine „periată", animația din teren și de pe margine (galerii, în toată regula!) fiind cea mai elocventă dovadă. Iar pe terenul nefolosit ieri, azi se aflau străvechile unelte de distracție ale circului!

În perimetrul mini-golfului un element inedit: terenul de maxi-șah, cu clasicul eșichier aflat la dimensiuni de curte și cu piesele confecționate la dimensiunile lui Guliver în țara piticilor. Această foarte recentă realizare a I.H.R. Eforie-Sud arată că grija sa față de sportul și agrementul stațiunii a parcurs un drum de la mini la maxi! La propriu și la figurat...

MANGALIA NORD ȘI STATISTICA

Ca și data trecută, primul contact cu Mangalia Nord — la „statul său major": I.H.R. Mangalia. Și același interlocutor, tovarășul Victor Dăineanu, directorul întreprinderii. **„În luna mai, v-am vorbit mai mult despre necesitățile intrării în funcțiune a noilor spații hoteliere la termenele stabilite, decît despre spațiile destinate sportului. Răspundeam, astfel, unei ierarhizări prioritare a sarcinilor. Astăzi, o să vă rog să-mi permiteți să vă ofer, pentru început, o statistică: la Mangalia Nord — deci în stațiunile Saturn, Venus, Jupiter și Neptun — avem aproape 12 000 de oaspeți din țară și aproximativ 15 000 din străinătate. Iată, deci, de ce ne-a interesat, în primul rînd, problema casei și mesei, ca să simplific oarecum lucrurile. Aceasta n-a însemnat, însă, că am dat uitării sportul și agrementul, distracția și odihna activă. Terenurile de tenis de la Venus și Jupiter, cele de mini-golf din aceleași stațiuni (în special, cel de la Jupiter, datorită unui minunat cadru natural de ozon și răcoare), popicăria și bowlingul de la Jupiter — lîngă hotelurile „Calipso" și respectiv „Orizont" — sînt toată ziua solicitate. Avem acum și bărci la mare. Iar lîngă stațiunea Venus, în incinta I.A.S. Mangalia, amatorii de echitație au tot ce le trebuie, începînd cu cai și terminînd cu... bufetul. Adiacent, hipodromul din Mangalia oferă turiștilor curse palpitante, prilejuri de încercare a șanselor.**

De altfel, colaborarea noastră cu partenerii străini prevede și stipulații pe linie sportivă. „Sport-turist" din Cehoslovacia conține în contractul cu turiștii săi ce vin pe litoralul românesc și 2 zile de sport pe săptămînă, iar firma „Kanfhof și Herthie" din R.F.G. ne-a solicitat o școală de vele pentru turiștii săi, ei aducînd ambarcațiunile și noi specialiștii.

Considerăm însă toate acestea ca un început pentru diversificarea posibilităților de a face sport în Mangalia Nord — cea mai tînără prezență a litoralului nostru — în anii ce vin".

Opinie la care subscriem integral.

ciclism

PISTARZII ÎN VACANȚĂ?

Recent, la Sofia, pistarzii noștri au obținut o serie de performanțe valoroase. Ne referim la rezultatele din „Cupa Serdika" — despre care am scris, subliniind că ele vădesc un salutar ascendent de formă. Numai că, de la turneul de la Sofia (24—25 iulie) și pînă la 24 august — cînd încep campionatele municipale pentru seniori — pistarzii consacrați nu mai au nici un concurs!?... Așadar, o lună de vacanță, absolut neindicată, tocmai cînd ei se află în plin progres.

Oricît de harnici ar fi cicliștii și antrenorii lor, o competiție — este știut — nu poate fi suplinită de antrenamente, oricît de intense sau judicioase le-am presupune.

Și, astfel, iată-i pe pistarzii noștri într-o vacanță cu totul nedorită. De ce aceste „goluri" în activitatea pe velodrom? Ca să se confirme încă o dată că velodromul este „ruda săracă" a sportului cu pedale?

Și, apoi, ne mai mirăm de ce în concursurile internaționale am avut deseori rezultate mediocre...

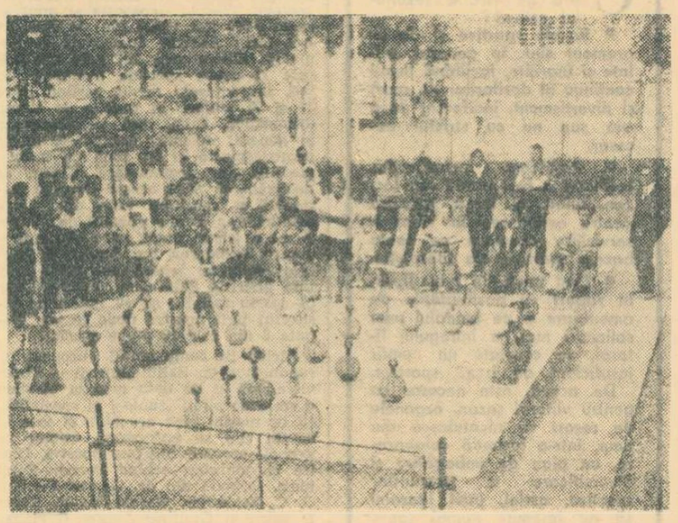

Guliver în „țara piticilor" sau maxi-șah la Eforie Sud!

VIZITAȚI
BAZARUL NEPTUN
din stațiunea Neptun — Mangalia Nord, originală expoziție cu vînzare a cooperației de consum.
Standurile „Bazarului Neptun" găzduiesc fantezia și îndemînarea meșterilor artizani din cele 39 de județe ale țării
Vase din lut smălțuit, ceramică neagră de o aleasă distincție, cergi și covoare, ii spumoase, obiecte decorative din lemn încrustat cu migală, toate stau deopotrivă dovadă acelui neasemuit simț artistic, transmis din generație în generație pînă în zilele noastre.
Pentru amatorii de frumos
Pentru colecționarii de unicate artizanale:
COOP
BAZARUL NEPTUN
din stațiunea Neptun — Mangalia Nord!

ciclop
SERVICE SERVICE SERVICE SERVICE
CICLOP SERVICE BUCUREȘTI
PENTRU SEZONUL AUTOMOBILISTIC
„CICLOP"
A DESCHIS O NOUĂ STAȚIE SEZONIERĂ
AUTO-SERVICE
— SPĂLAT, — GRESAT,
— SCHIMBURI DE ULEI
— SERVIRE RAPIDĂ, SERVICIU IREPROȘABIL.
INSTALAȚII ULTRAMODERNE
str. Între Girle nr. 5, intrarea Nestorel nr. 6
ACCESUL PRIN SPLAIUL UNIRII (podul Mărășești) STR. BUCUR
Programul de lucru: zilnic ora 11 - 20
duminica ora 7 - 13

fotbal

„CRED CĂ MOMENTELE GRELE ALE RAPIDULUI AU FOST DEPĂȘITE“

— ne spune BAZIL MARIAN, noul antrenor principal al echipei giuleștene

Rapidul este echipa care — în mod cu totul surprinzător față de rolul de protagonistă a luptei pentru titlu, avut în campionatul trecut — a traversat în timpul vacanței și chiar după aceea o perioadă de criză. Mai întîi s-a anunțat o plecare masivă de jucători titulari — de natură a dezmembra formația. Apoi, cînd lucrurile păreau să revină pe făgaș normal în privința jucătorilor, au fost schimbați — fără a se furniza pînă acum vreo explicație — cei doi antrenori. Totodată, a apărut — în mod neașteptat — „cazul Dumitru“.

Pînă la limpezirea completă a acestei neplăcute situații prin care a trecut și mai trece încă echipa giulțeană, mai ales a cauzelor care au determinat-o (în care sens așteptăm punctul de vedere al conducerii clubului Rapid), am socotit util să aflăm opiniile noului antrenor principal, Bazil Marian.

...Duminică dimineața, la Cîmpina, înaintea partidei de verificare a Rapidului cu echipa locală Poiana, fostul jucător de glorie și actualul conducător tehnic al formației din Giulești a răspuns cu amabilitate întrebărilor noastre:

— Cum ați primit oferta de a deveni antrenor principal la Rapid?

— **Cu firească plăcere. Rapidul reprezintă, în fond, pentru mine — cum se spune — prima dragoste și era normal să mă bucur revenind în Giulești. Din 1960, de cînd am plecat de la clubul feroviar, nu am mai avut decît contacte întîmplătoare cu el, deși am păstrat tot timpul nostalgia zilelor frumoase trăite în potcoava de lîngă podul Grant. Deci după 11 ani mă reintorc — cu o reală satisfacție — la cîrma echipei căreia i-am consacrat o bună parte din cariera mea de jucător.**

— Ați revenit, totuși, la Rapid în momente ceva mai grele pentru echipă. V-ați gîndit, cumva, că pasul pe care îl faceți comportă și o oarecare doză de risc?

— **Mulți mi-au spus** — ținînd, probabil, seama de frămîntările prin care trece echipa — **că mă angajez într-o treabă destul de dificilă. Personal, am cunoscut mai puțin aceste frămîntări. Am auzit și eu de ele și chiar le-am simțit în unele jocuri ale Rapidului din returul campionatului trecut. Mi-am dat, deci, seama că nu va fi ușor pentru mine, dar am rămas la credința că o activitate este cu atît mai interesantă cu cît pare mai dificilă.**

— Care au fost primele dv. impresii după luarea contactului cu echipa?

— **Mai întîi, voi sublinia că atît eu cît și colegul Gh. Nuțescu, cu care n-am mai lucrat împreună pînă acum, dar cu care sper că voi colabora în bune condițiuni, am fost foarte bine primiți de către conducerea clubului și de jucători. După primele zile de activitate comună, mi-am dat seama că momentele grele ale echipei au fost, în mare măsură, depășite, că atmosfera a devenit mai bună. Cred, deci, că sînt condițiile necesare pentru readucerea echipei la linia de plutire, îndeosebi din punctul de vedere al potențialului ei de joc.**

— Cum vi se pare lotul pe care îl aveți la dispoziție?

— **Destul de echilibrat și omogen. În general, sînt acoperite toate posturile, pentru unele din ele existînd și dubluri. Mai sînt, însă, și unele puncte nevralgice în formație. Am în vedere mai întîi extremele și apoi linia fundașilor centrali, în cazul plecării lui Lupescu la o echipă de peste hotare.**

— Cum vedeți dv. formația de bază pentru noul campionat?

— **Avînd în vedere că abia miercurea trecută am luat în primire echipa, nu am ajuns încă la concluzii definitive. Ceea ce pot spune este că vom încerca în această perioadă precompetițională pe toți jucătorii pe care-i avem în lot, le vom da tuturor posibilitatea, atît celor mai vechi cît și noilor veniți, să candideze pentru locurile din echipă. Totul va depinde numai de ei. În jocurile de verificare pe care le vom susține vom încerca diferite formule și le vom alege pe cele mai bune. Sper că mai ales partidele din „Cupa orașului București“ ne vor oferi prilejul unei edificări totale asupra viitorului „11“ al Rapidului, a potențialului său de joc.**

— Care este situația cu Dumitru?

— **Deși există o hotărîre în acest sens a Biroului federației de fotbal, el nu s-a prezentat încă la echipă, refuzînd să se întoarcă în mijlocul colegilor săi. Eu nu cunosc motivele plecării sale, dar cred că poziția pe care el se menține în momentul de față nu este corespunzătoare, dăunează prestigiului pe care și l-a creat. Consider, totuși, că această situație nu se poate prelungi. Este cazul să se ajungă la o soluție în privința lui, să știm și noi dacă pornim la drum cu el sau fără el.**

— Ce vă propuneți pentru noul campionat și pentru competiția internațională la care Rapidul va lua parte?

— **O comportare cît mai bună, care să răspundă dovezilor de dragoste și de apreciere ale numeroșilor susținători din întreaga țară, precum și încrederii investite în noi ca reprezentanți ai fotbalului românesc.**

— Vă dorim mult succes!

F. CONSTANTIN

Jucătorii Rapidului la antrenamentul efectuat ieri dimineață în Giulești.

ANTRENORUL — OM CU TEMEINICE CUNOȘTINȚE

(Urmare din pag. 1)

de caracter, care au acordat conștiinței o atenție cu nimic mai mică decît cea atribuită trupului. Este aceasta o demonstrație indubitabilă a adevărului că nivelul de pregătire spirituală a atletului determină în mod hotărîtor potențialul lui fizic.

Campionatele mondiale și europene, Jocurile Olimpice mexicane, atît de fructuoase pentru sportul României socialiste, au adus pe podium, printre învingători și premiați, elemente umane înzestrate și pregătite multilateral, armonios. Astăzi, în contextul concurenței uriașe la supremație, în condițiile progresului tehnic vertiginos, al acestei veritabile alchimii a pregătirii, laurii victoriei sînt determinați în egală măsură de perfecțiunea fizică, dar și de robustețea morală a subiectului.

Revenind la tema propusă, aceea a sarcinilor și responsabilităților sporite ale antrenorilor în desăvîrșirea procesului de educație a sportivilor, supunem în continuare dezbaterii Programul de acțiuni alcătuit de Comitetul executiv al C.N.E.F.S. și expus în ședința de lucru desfășurată săptămîna trecută. Analiza amplă și multilaterală a neajunsurilor constatate în acest sector privește, în primul rînd, munca antrenorilor.

Ar fi greșit să se creadă că pînă acum nu s-ar fi cunoscut aspectul educativ pe care trebuie să-l îmbrace munca unui antrenor. Dacă vom consulta actele normative ale mișcării sportive, documentele elaborate la Conferințele pe țară, la plenarele Comitetului executiv și ale Biroului C.N.E.F.S., cursurile după care se predă și se învață la I.E.F.S., regulamentele catedrelor de educație fizică ale institutelor de învățămînt superior, vom vedea că **antrenorilor noștri li s-a cerut cu insistență să imprime un puternic sens educativ procesului de pregătire a sportivului.** Analiza prilejuită de apariția Documentelor de partid ne-a relevat că, deși lucrul acesta se cunoștea și era unanim acceptat teoretic, din punct de vedere practic, al acțiunii, el s-a făcut sporadic, nu a avut destulă eficiență, rămînînd de multe ori în sfera perorațiilor sterile și a angajamentelor formale.

Iată de ce planul de măsuri întocmit de Comitetul executiv al C.N.E.F.S. dedică un întreg capitol muncii antrenorului, o redimensionează, îi conferă mari responsabilități în desfășurarea procesului de educație comunistă a tineretului sportiv.

În expunerea tovarășului NICOLAE CEAUȘESCU, făcută la consfătuirea de lucru a activului de partid din domeniul ideologiei și al activității politice și cultural-educative, se arată:

„Toți profesorii, toți învățătorii trebuie să fie și specialiști și educatori: dacă nu îndeplinesc ambele condiții nu pot fi promovați în aceste funcții“.

În această apreciere se recunoaște integral corpul antrenorilor sportivi. Într-adevăr, antrenorul, într-o accepțiune superioară, trebuie să fie, în același timp, specialist și educator. A despărți aceste laturi, a le delimita, este imposibil. Iată de ce Planul de acțiune al Comitetului executiv al C.N.E.F.S. investește breasla antrenorilor cu atribuții sporite. În lumina acestei concepții, profesiunea lor, dificilă dar nobilă, capătă suportul realizării depline pe plan tehnic, cetățenesc și patriotic.

Într-un alt paragraf al expunerii sale, secretarul general al partidului consemnează:

„Vorbind mai la general, se impune să începem cu educarea comunistă a tuturor celor pe care îi punem să facă educație comunistă altora; să nu punem pe nimeni în această activitate pînă nu ne covingem că el însuși are educația necesară și este în stare să o predea, să asigure răspîndirea concepției noastre în întreaga sa activitate“.

Referirea este absolut evidentă și nu e nevoie de eforturi prea mari pentru a înțelege că **antrenorul, pe lîngă specializarea sa strictă, capătă investitura unui OM POLITIC, însărcinat să promoveze cu consecvență, în domeniul său de activitate, POLITICA PARTIDULUI.**

Tocmai în acest spirit, Planul de măsuri insistă asupra pregătirii politico-ideologice și cultural-educative a antrenorilor, astfel ca ei să poată transmite elevilor lor bagajul de cunoștințe pe care și l-au însușit.

Tovarășul Nicolae Ceaușescu arată:

„Trebuie să introducem obligatoriu examenul de științe sociale ca examen de bază, fără de care nici un student nu poate absolvi facultatea. În societatea noastră socialistă nu poate deveni inginer cineva care nu are temeinice cunoștințe ideologice comuniste“.

Și atunci, se ridică în mod legitim întrebarea: **dar antrenor — adică educator — poate fi cineva care nu are asemenea temeinice cunoștințe ideologice comuniste? Bineînțeles că nu!**

Reies din toate acestea o serie de măsuri pe care le-am dori grabnice.

Este vorba, în primul rînd, de revizuirea programei parcurse la cursurile de antrenori, acordîndu-se o pondere sporită studiului științelor sociale. Aceeași cerință trebuie augmentată și la examenele de avansare. **Se simte necesitatea unei reîmprospătări și reexaminări a cunoștințelor politice ale antrenorilor noștri, mai ales a celor care răspund de pregătirea loturilor naționale, olimpice și a echipelor fruntașe de fotbal. O asemenea acțiune n-a mai avut loc de foarte multă vreme.**

Fără îndoială, procesul pregătirii ideologice trebuie conectat modului general de comportare a antrenorului. Priveam, deunăzi, pe micul ecran un foarte inspirat reportaj despre un tăietor de păduri, un bătrîn comunist, cap de familie, tată a patru copii. Redactorul și camera de luat vederi s-au deplasat la casa lemnarului, oferind microfonul unuia dintre băieți. **„Aș vrea să fiu în viață așa cum a fost tata“, a spus tînărul.**

Ce superb ar fi să-i auzim spunînd pe sportivii noștri:

„Aș vrea să fiu așa cum este antrenorul meu!“

CUM AȚI RECEPȚIONAT ULTIMELE MĂSURI?

(Urmare din pag. 1)

sportă în exercitarea muncii de îndrumare și control.

Fără a părea lipsit de modestie, aș sublinia că rezultatele obținute de-a lungul ultimilor zece ani de către echipele provinciale U.T.A. și Petrolul (ale căror loturi n-au excelat în jucători de mare valoare) se datoresc în mare măsură stabilității conducerii lor tehnice.

În încheiere, aș dori să subliniez ca la baza principiilor de promovare a antrenorilor în divizia A să stea munca depusă de aceștia, ca și interesul față de ridicarea propriului lor nivel de cunoștințe profesionale.

★

ILIE OANĂ, antrenor la Petrolul: De acord cu măsurile luate, care constituie un stimulent în activitate atît pentru antrenori, cît și pentru jucători. În privința drepturilor și îndatoririlor, consider normal ca toate echipele să ia un start egal, diferențierile urmînd a intra în vigoare după etapa a 8-a de campionat.

SÎNTEM CAPABILI SĂ REZOLVĂM SARCINA AUTOFINANȚĂRII

BUJOR MERA, președintele clubului Crișul: Îmi exprim acordul total cu orientarea și măsurile stabilite. Noi, la Oradea, desfășurăm de mai mulți ani o activitate cu bune rezultate pe linia educării jucătorilor, ca și a publicului spectator. În lumina recentelor documente de partid, a noilor indicații date de Consiliul Național pentru Educație Fizică și Sport și conducerea federației de fotbal, vom întreprinde acțiuni cu sportivii, pentru cultivarea în rîndurile acestora a unui și mai mare respect față de muncă, pentru întărirea responsabilității lor în pregătire, pentru o conduită demnă atît pe terenul de sport, cît și în familie și în societate.

În privința autofinanțării, noi, cei de la Crișul, ne declarăm capabili de a rezolva sarcina pusă în fața noastră de federație. Cu cele trei milioane lei venituri pe care le obținem anual din manifestații sportive, vom putea acoperi propriile cheltuieli legate de participarea echipei în campionat.

Apreciez ca foarte bună și măsura de încheiere a contractelor cu antrenorii pe timp de 3 ani. Ea oferă perspectiva unei continuități în muncă a antrenorilor și este de natură a împiedica abuzurile, precum și imixtiunile conducerilor de cluburi. La clubul Crișul a existat, de altfel, și pînă acum un respect pentru munca antrenorilor, li s-a creat libertate deplină de acțiune, așa încît nu vom face decît să perseverăm pe acest drum.

VOM CĂUTA SĂ ÎMPLETIM MAI BINE MUNCA DE INSTRUIRE CU CEA DE EDUCAȚIE

ROLI STRATULAT, președintele Sport Club Bacău: Ne însușim, în principiu, toate măsurile și indicațiile primite. Pe baza lor, am stabilit un plan concret de măsuri privind îmbunătățirea muncii politico-educative cu sportivii și antrenorii. Ne vom preocupa mai mult decît pînă acum ca sportivii să fie temeinic legați de procesul de învățămînt sau de locurile lor de muncă. Vom căuta să împletim mai bine activitatea de instruire cu aceea de educație, în care scop vom întreprinde o serie de acțiuni — expuneri, simpozioane, întîlniri cu activiști de partid și de stat, cu oamenii muncii, vizitarea de obiective industriale, istorice și social-culturale.

În privința măsurii de asigurare a stabilității antrenorilor, ne declarăm de acord cu ea. Ca, de altfel, și cu noul sistem de drepturi și obligații, care — pentru o mai deplină echitate — ar trebui să intre în vigoare de-abia după desfășurarea a opt etape din actualul campionat.

În altă ordine de idei, am propune ca pentru jucătorii din divizia A să nu existe drept de transfer cu carantină nici în anul următor.

COSTICĂ RĂDULESCU, antrenor principal la S. C. Bacău: Măsurile sînt binevenite. Le-am prelucrat și cu jucătorii noștri, care au înțeles importanța lor. O singură observație: noul sistem de drepturi și obligații ar fi fost bine să cuprindă prevederi de natură stimulativă și în cazul antrenamentelor, al pregătirii propriu-zise.

ACORD DEPLIN CU MĂSURILE PRIVIND LATURA EDUCATIVĂ, DISCIPLINARĂ ȘI TEHNICĂ

GH. CAVALIOTI, președintele clubului sportiv Farul: Sînt total de acord cu măsurile privind latura educativă, disciplinară, precum și cu cele vizînd ridicarea nivelului tehnic al competiției. Nu pot împărtăși, în schimb, ideea și hotărîrea de a se începe noul campionat cu drepturile și obligațiile stabilite pe baza a ceea ce a fost în sezonul trecut. Măsura aceasta, luată atît de brusc, avantajează echipele clasate mai bine în ediția ultimă a campionatului, dar nouă ne creează încă un mare handicap după ce mai fusesem sancționați o dată pentru slaba comportare din finalul campionatului. Cred că măsura luată nedreptățește și noile divizionare A, Crișul și A.S.A. Tg. Mureș, care, deși au realizat o bună performanță în sezonul trecut (promovarea în primul eșalon), se văd în situația de a suporta rigorile locurilor 15 și 16. Sînt, deci, de părere că o asemenea intenție a federației trebuia anunțată din vreme și materializată după trecerea a 8 etape din campionatul actual.

În ceea ce privește obligativitatea acoperirii cheltuielilor competiționale din veniturile proprii, apreciez că ea ar trebui să intre în vigoare numai începînd din anul viitor.

NU SE POATE OBȚINE PERFORMANȚĂ FĂRĂ DISCIPLINĂ, FĂRĂ SIMȚ DE RĂSPUNDERE

PUIU RAPAPORT, vicepreședinte la F. C. Argeș: Măsurile hotărîte acum trebuiau încă mai demult aplicate, fiindcă manifestările negative din perimetrul fotbalului nostru erau în creștere în ultima vreme.

Nu spun desigur ceva nou, afirmînd că nu se poate obține performanță fără o conștiință corespunzătoare, fără disciplină, fără simț de răspundere. Degeaba ne străduim să creăm condiții bune de activitate la cluburi, dacă sportivii nu sînt pe deplin conștienți de ceea ce trebuie să facă, nu se pregătesc temeinic, abdică atît de ușor de la etică și de la o comportare civilizată.

Iată de ce noi, la F. C. Argeș, vom lua măsurile cele mai potrivite pentru aplicarea intransigentă a hotărîrilor adoptate de C.N.E.F.S. și F.R.F., deoarece numai pe această cale activitatea noastră va avea eficiența dorită.

Sistemul de drepturi și obligații adoptat răspunde principiului socialist „după muncă și răsplată“, dar apreciez că el ar trebui introdus după trecerea a 8 etape din noul campionat, deoarece aplicat încă de la început ar avantaja în mod nedrept unele echipe. De asemenea, cred că unele prevederi ale sale mai pot fi supuse revizuirii.

Cîteva observații sînt de făcut și în legătură cu transferările, care trebuie să aibă ca scop principal promovarea elementelor tinere și talentate.

Astfel, sînt de părere că transferările cu carantină să fie valabile numai de jos în sus, iar termenul carantinei să nu depășească șase luni. Transferările cu carantină la echipe de aceeași categorie să rămînă definitiv anulate, deoarece ele erau o armă în mîna jucătorilor pentru obținerea de avantaje, iar fotbalul nu avea nimic de cîștigat.

În regulamentul de transferări ar trebui, de asemenea, precizat cîți jucători pot fi luați în timp de un an de la o echipă de categorie inferioară, precum și cîți jucători pot veni în același interval la o echipă de divizia A.

O ACTIVITATE MAI AMPLĂ CU MEMBRII SUSȚINĂTORI

OTTO ZAHARIA, vicepreședinte al clubului Rapid: Măsurile și indicațiile adoptate sînt binevenite în intenția lor. Unele dintre ele au, însă, și imperfecțiuni. Mă refer în primul rînd la sistemul de drepturi și obligații care urmează a intra în vigoare. Apoi, cred că măsura vizînd stabilitatea antrenorilor la echipe nu este în spiritul reglementărilor similare din alte domenii de activitate. De ce să fie impusă o durată de trei ani? Cred că mai bine ar fi ca durata acestor contracte cu antrenorii să fie variabilă, de la caz la caz.

În privința măsurii de acoperire a cheltuielilor din venituri proprii, vor fi probabil destule cluburi care nu vor putea rezista. Chiar și pentru clubul nostru, care are o situație financiară mai bună, va fi greu la început. Ne dăm, totuși, seama că aceasta este calea pe care va trebui să mergem și, în consecință, ne gîndim la o activitate mai amplă cu membrii susținători. Am luat măsura tipăririi unor carnete pentru ei, pe care le vom distribui o dată cu începerea noului campionat și care — pe baza unei cotizații lunare — vor permite accesul gratuit la antrenamentele echipei noastre. Avem în intenție și alte acțiuni, printre care o ședință cu membrii susținători, reorganizarea comitetului acestora etc.

Lectura răspunsurilor primite în cadrul anchetei noastre relevă consensul unanim cu care au fost receptionate măsurile de dată recentă stabilite în comun de Consiliul National pentru Educatie Fizică și Sport și Biroul Federației române de fotbal. Toți cei chestionați s-au declarat de acord, în principiu, cu aceste măsuri, care vizează ridicarea pe o treaptă superioară a activității fotbalistice din țara noastră, subliniind oportunitatea și utilitatea lor. Aprobînd în unanimitate sensul și fondul acestor măsuri, participanții la anchetă au dezvoltat opinii diferențiate numai în chestiuni de detaliu, privind mai ales data intrării în vigoare a unora dintre măsurile stabilite.

Este, desigur, îmbucurător să constatăm ce ecou pozitiv au avut recentele măsuri în rîndurile conducătorilor de cluburi și antrenorilor. Dar numai recepția lor promptă nu poate fi suficientă. Este absolut necesară și aplicarea lor în viața fiecărui club, a fiecărei echipe. În acest sens, am consemnat cu satisfacție faptul că unele cluburi — devansînd dezbaterile ce vor avea loc cu sportivii din fiecare județ pe marginea măsurilor stabilite de C.N.E.F.S. și F.R.F. și folosind corespunzător perioada pregătitoare — au și trecut la acțiuni practice pentru îmbunătățirea muncii politico-educative cu sportivii, pentru ridicarea răspunderii personale în procesul de instruire.

Considerăm necesar ca în toate cluburile și asociațiile să se procedeze la fel, asigurîndu-se condițiile necesare ca noul campionat să înceapă și să se desfășoare în condiții superioare calitativ celui anterior.

PE AGENDA ACTUALITĂȚII

„CUPA MUNICIPIULUI BUCUREȘTI“

Ridicarea cortinei pe scena fotbalului bucureștean se va produce, ca de obicei, cu o săptămînă înaintea începerii campionatului diviziei naționale A. În zilele de 14 și 15 august, stadionul Republicii va găzdui meciurile celei de a V-a ediții a „Cupei municipiului București“, pentru cîștigarea căreia se vor întrece echipele Dinamo, Rapid, Steaua și — o surpriză plăcută — Politehnica Iași. Tragerea la sorți a meciurilor semifinale va avea loc la 10 august. Formațiile învingătoare în prima zi se vor întîlni în finala „Cupei“, iar învinsele în partida pentru locurile 3—4.

Azi, pe stadionul Constructorul — ora 17,30

MECI PENTRU „CUPA 23 AUGUST“ LA FOTBAL FEMININ

Partida Unirea Tricolor — Tesătoriile reunite, contînd pentru prima etapă a „Cupei 23 August“ la fotbal feminin se va disputa azi, de la ora 17.30, pe stadionul Constructorul. Meciul trebuia să aibă loc duminica trecută, dar a fost amînat, întrucît prima echipă a întîlnit la Alba Iulia, într-un meci demonstrativ, formația de „rezerve“ a clubului Rapid București (scor 2—1). La „demonstrație“ au asistat aproximativ 5 000 de spectatori.

F. C. GALAȚI ÎN CEHOSLOVACIA

Echipa F. C. Galați se află în Cehoslovacia, unde susține un turneu de cîteva jocuri amicale, de pregătire. Formația gălățeană este însoțită de antrenorul federal Coloman Braun-Bogdan, care coordonează îndrumarea tehnică a acestei formații.

SPORT CLUB BACĂU PLEACĂ ÎN U.R.S.S.

Ieri și-a încheiat perioada de pregătire la munte și Sport Club. Astăzi, băcăuanii vor pleca în U.R.S.S. pentru un turneu de trei jocuri. Ei vor întîlni formațiile **Zarea Vorosilovgrad** (la 6 august), **lotul olimpic al U.R.S.S.** (la Donet, la 9 august) și pe **Nefci Baku** — fost Neftianik (la 12 august). Vor face deplasarea 18 jucători. Înapoierea în țară este fixată pentru ziua de 13 august.

PETROLUL EVOLUEAZĂ LA MEDIAȘ

Joi, la Mediaș, va avea loc o interesantă partidă. Formația locală — Gaz metan — din divizia B, întîlnește pe Petrolul Ploiești, într-un meci de pregătire. Cu acest prilej va fi inaugurat terenul Sparta, refăcut în întregime.

A.S.A. TG. MUREȘ — ÎN UNGARIA

La sfîrșitul săptămînii trecute, fotbaliștii de la A.S.A. Tg. Mureș au pornit într-un turneu în Ungaria. Formația mureșeană va susține aici trei partide amicale de verificare, urmînd să se înapoieze în țară după 10 august.

F. C. ARGEȘ JOACĂ AZI LA PITEȘTI ȘI APOI PLEACĂ ÎN IUGOSLAVIA

Echipa piteșteană își încheie azi o primă etapă de pregătiri, efectuată la Valea cu Pești, de pe Argeș.

Azi, elevii lui Titus Ozon se vor înapoia la Pitești, unde, după-amiază, vor juca cu divizionara C — Dacia. Vineri, F. C. Argeș va pleca în Iugoslavia, pentru un turneu de trei jocuri.

JUNIORII PLEACĂ AZI ÎN R.D.G.

Reprezentativa națională de juniori urmează să plece azi, pe calea aerului, în R. D. Germană, unde va participa, după cum s-a mai anunțat, la cea de a V-a ediție a „Turneului Prieteniei“.

Împreună cu antrenorii C. Ardeleanu și V. Zavoda vor face deplasarea jucătorii Ciurea, Boghean — Anghelini, Blejușcă, Naghi, Bedea, Enache, Ion Ion, Bora, Dumitriu, Crișan, Sandu, Luchescu, Sumulanschi, Minculescu, Giughici și Szabados.

La competiție participă zece echipe, împărțite în două serii: formația noastră — care anul trecut a cîștigat trofeul, la Katowice — a fost repartizată în grupă cu selecționatele R.P.D. Coreene, Cehoslovaciei, Bulgariei și R.D. Germane II. În cealaltă grupă se vor întîlni reprezentativele Poloniei, Cubei, U.R.S.S., Ungariei și R. D. Germane I. Primul joc al tricolorilor este programat vineri, 6 august, în orașul Gera, în compania 11-lui bulgar.

ARBITRI ROMÂNI DELEGAȚI LA JOCURI DIN CUPELE EUROPENE

Secretariatul U.E.F.A. a informat F.R. de Fotbal că la 4 meciuri din cadrul cupelor europene a delegat arbitri români. Colegiul central al cavalerilor fluierului a desemnat pe următorii: partida Galatasaray Istanbul — T.S.K.A. Moscova din cadrul Cupei campionilor europeni va fi condusă la centru de Victor Pădureanu, ajutat la linie de Otto Anderco și Nicolae Petriceanu; brigada formată din Aurel Bentu (la centru), C. Dinulescu și C. Ghiță (la linie) va arbitra meciul Mikkelin (Finlanda) — Eskisehir (Turcia) — din Cupa cupelor. Două confruntări din Cupa U.E.F.A., Dinamo Zagreb — Botev Vrața și Atletico Madrid — Panionios Atena vor fi oficiate la centru de Chevork Ghemigean și, respectiv, Alexandru Pîrvu.

Toate întîlnirile se vor disputa pe terenurile primelor echipe, la data de 15 septembrie.

DUMITRIU II ȘI FRĂȚILĂ — LA V.E.F.A. ISTANBUL

Jucătorii **Dumitriu II** și **Frățilă** vor juca în viitorul sezon competițional în Turcia, la V.E.F.A. din Istanbul, echipă antrenată de **C. Teașcă.**

AJAX SE ANTRENEAZĂ DE 4 ORI PE ZI

Iată primele observații și impresii pe care Ștefan Covaci le-a înregistrat după sosirea lui la clubul Ajax Amsterdam. „Am găsit un sistem de antrenament excelent, cunoscut și respectat strict de către fiecare jucător, pe care n-am de gînd să-l modific. Acum în perioada pregătitoare se muncește enorm, pornindu-se de la ideea că jucătorii trebuie să sufere în prezent, ca să li se pară ușor atunci cînd începe campionatul. Iată structura unei zile. Dimineața o oră de plimbare energică, înaintea micului dejun (între 8 și 9); antrenament de la 10½ la 12, odihnă-masă — din nou antrenament de la ora 14½ la 16, iar seara la ora 19 un joc-școală, cu o echipă de nivel inferior. Se face, deci, efort fizic de 4 ori pe zi. Medicul echipei mi-a spus la început că îmi pune la dispoziție pe toți jucătorii, indemni, capabili de orice efort, iar în acest răstimp el nu va face nici o investigație în timpul lucrului pentru eventuale dozări individuale, fiindcă toți trebuie să reziste și să facă față, să acumuleze potențialul fizic fără de care nu se poate juca la un club ca Ajax. E preferabil să se facă acum o întindere musculară decît în timpul campionatului, nimeni nu trebuie absolvit de muncă dură (jucătorii primesc ghete noi, care îi jenează indiscutabil, dar tocmai asta se urmărește să cunoască și să simtă cele mai diverse dificultăți). Dacă vreunul n-ar putea face față unei asemenea perioade, înseamnă că nu va rezista nici la solicitările sezonului de meciuri. Dar toți fotbaliștii de la Ajax se angajează la eforturi mari, nici unul nu se lamentează. În restul timpului ei se odihnesc, se relaxează, fără ca nimeni să-i supravegheze. Și alimentația și-o conduc singuri, ei știu ce anume și cît trebuie să mănînce un fotbalist de performanță. În timpul antrenamentului efectuează fiecare exercițiile ce i-au fost desemnate de către antrenor, iar după terminare jucătorii fac de bună voie un supliment de repetări cu elementele prezente frecvent în repertoriul lor (extremele bat multe cornere, șutorii trag la poartă în fel și chip etc.). Aici nu se fac niciodată cantonamente, timpul liber jucătorii și-l petrec după cum cred de cuviință, dar poți fi sigur că nu intră niciodată în conflict cu rigorile vieții sportive.

Conducerea clubului și jucătorii m-au primit frumos. Nu mi s-a cerut să cîștig campionatul, dar mi s-a spus că am o echipă foarte bună, căreia sînt dator să-i apăr prestigiul. Ajax nu a făcut nici o achiziție pentru sezonul următor. În schimb, a mai pierdut cîțiva dintre jucătorii de anul trecut, pe Sourbier (operat de menisc), Krol (fractură), G. Muhren, Vasovici (plecați), Rejndens (transferat). Cu toate acestea lotul a rămas puternic, doi fundași tineri speră să capete repede rutina necesară și să înlocuiască bine pe cei plecați, iar înaintașii, ce să mai vorbesc, au o clasă deosebită. Mă gîndesc totuși cu puțină grijă la primele etape de campionat, fiindcă Ajax are un program cam dificil: la 15 august — cu Twente, în deplasare, peste o săptămînă cu Ado, la Amsterdam, iar la 29, cu Sparta Rotterdam pe terenul acesteia".

„PROMOVĂRI“ DE SUS... ÎN JOS

În general, antrenorii de divizia B se plîng că elementele lor cele mai talentate sînt... racolate de echipele din divizia A. Iată însă că avem de-a face și cu un alt gen de racolare, de la superior la inferior, adică de la divizia A la B, și chiar C!

Din lista transferărilor, am spicuit cîteva nume de jucători care au evoluat în divizia A, iar acum au solicitat să joace, după ce formularele vor fi ratificate de federație, la echipe din eșalonul secund: **Buriacu**, de la C.F.R. Cluj a trecut la Chimia Rm. Vîlcea, **D. Popescu, Alecu** și **Dumbravă**, de la Progresul, la Chimia Rm. Vîlcea; **Vuici** (C.F.R. Cluj) la C.S.M. Reșița; **Ciucu** (Petrolul) la Poiana Cîmpina; **Bătrîna** (U.T.A.) la C.F.R. Arad; **Schepp** (U.T.A.) la Politehnica Timișoara; **Regep** (C.F.R. Timișoara) la Politehnica Timișoara (cu carantină); **Corec** (C.F.R. Timișoara) la Vulturii textila Lugoj; **Maghiar** (Sport Club Bacău) la Știința Bacău; **Bojin** (C.F.R. Timișoara) la Politehnica Timișoara (cu carantină). Dar cel mai spectaculos transfer l-a realizat fostul internațional **Badea** (Farul), care a optat pentru o recentă promovată în divizia C — Gloria Buzău —, unde se spune că va fi și antrenor secund.

MARELE SUCCES AL BILETELOR FRACȚIONATE

7 CÎȘTIGURI A CÎTE 100 000!

Un veritabil record a înregistrat concursul Pronoexpres din 28 iulie 1971, concurs la care nu mai puțin de 7 participanți au obținut cîte un cîștig maxim în valoare de 100 000 lei!

De remarcat faptul că toate cele 7 cîștiguri au fost realizate pe bilete fracționate acoperite 10%, dovedindu-se încă o dată marea utilitate a acestei forme de participare.

Iată cîștigătorii: IFRIN IANCU din Brăila și CĂRĂUSU PETREA din București, cîte 100 000 lei la categoria I; IUROV COZMA din Brăila, ZURI CONSTANTIN din Brăila, BRÎNCUȘ PETRE din Brăila, MINEA ION din București și FORIȘ MIHAIL din Brașov, cîte 100 000 lei la categoria A.

Și acum, cîteva amănunte în atenția participanților la tragerea excepțională Loto din 10 august 1971:

● **Depunerea biletelor cîștigătoare se va face pînă sîmbătă 14 august, la ora 13.00, în orașele de reședință județeană și pînă vineri 13 august, ora 13.00, în celelalte localități.**

● **Omologarea biletelor cîștigătoare se va face în ziua de joi, 19 august 1971.**

CÎȘTIGURILE CONCURSULUI PRONOSPORT NR. 31 DIN 1 AUGUST 1971

CATEGORIA I: (13 rezultate) 14.2 variante a 2.596 lei.

CATEGORIA a II-a: (12 rezultate) 311,55 variante a 142 lei.

CATEGORIA a III-a: (11 rezultate) 2.585,3 variante a 26 lei.

Rubrică redactată de LOTO-PRONOSPORT

LA PRIMUL INTERVIU...

L-am întîlnit mai zilele trecute pe Vasilescu, veteranul buturilor oltene de A și B.

— Ce mai e nou pe la „Electroputere“?

— **Nu știu. Am trecut la „F. C Caracal“.**

— Parcă aveau portar.

— **Au — și încă foarte bun. Eu am trecut la ei ca antrenor.**

— Debutezi care va să zică. Să fie cu noroc!

— **Mulțumesc.**

— Ce ai de declarat presei în acest prim interviu pe care-l dai în noua calitate?

— **Deși n-am nici un „antrenament“ în această direcție, știu cam ce-ar trebui să spun: că ne vom strădui să refacem moralul echipei, detronată năucitor în ultima etapă a campionatului trecut: că vom face totul ca să mulțumim inimosul public din orașul lui Haralamb Lecca** (cîte 7—8 sute de suporteri asistă la antrenamente; la meciuri vin cîte 8—9 mii; la partida cu „München 1880“ au fost 12 000!) **și că va trebui să răspundem printr-o conduită morală exemplară excelentelor condiții de pregătire ce ne sînt asigurate... Dar, eu n-aș vrea să vorbesc despre aceste lucruri** — care sînt sarcini de la sine-înțelese — **ci despre altceva: despre gîndul cu care am pășit pentru prima oară pe gazon, ca antrenor, gînd care, sînt sigur, nu mă va părăsi toată viața.**

— Ce gînd?

— **Hotărîrea de a mă strădui, în tot ce voi întreprinde, să urmez exemplul neuitatului meu maestru, cel căruia îi datorez totul, ca sportiv și ca om; regretatul antrenor Lache Oțeleanu. Cu el am urcat „Știința Craiova“ către „Universitatea“ de azi și tot datorită lui se mîndrește Bănia cu o echipă muncitorească în divizia secundă... Pe mine, ca pe atîția alții, el m-a-nvățat legea aspră a sportului de performanță... „Voi, sportivii de azi, trebuie să fiți niște ostași ai onoarei, ai bărbăției, ai frumuseții, nu niște mercenari bătuți de vînt!“ — așa ne spunea el, fără să se teamă că spune „vorbe mari“ unor băieți cam flușturatici și needucați, cum eram noi pe-atunci, la intrarea-n Divizie... Și nu l-am făcut de ris... Chiar curajul de a mă fi-ndreptat spre meseria de antrenor — eu, cel despre care se spunea că nu sînt bun decît să rup bara cu omoplatul cînd plonjez — tot lui i-l datorez... Pe carnetul meu de antrenor, nevăzută, se află și semnătura lui „nea Lache“. Este un gir pe care mă voi strădui să nu-l dezmint niciodată. Le-am spus și proaspeților mei elevi lucrul acesta — fără să-mi fie teamă că rostesc „vorbe mari“...**

„Nea Lache“! Fundașul aspru al naționalei de fotbal din 1926, învins de vîrstă nu s-a mai întors în Caracalul natal. Și-a trimis în schimb un ucenic căruia i-a dat o singură „sarcină de joc“: să-i calce pe urme.

Succes, Vasilescule.

Petre DRAGU

sportul în lume

DE CE VOM JUCA LA SAO PAULO?

Numeroşi cititori, aflînd că Brazilia va găzdui şi finala interzone, ne-au solicitat lămuriri asupra acestui subiect. *De ce au brazilienii dreptul de a juca, de două ori consecutiv, pe teren propriu?* Explicaţia este destul de simplă şi o rezumăm în rîndurile ce urmează.

Pentru ediţia 1971 a „Cupei Davis" s-a făcut o tragere la sorţi specială, privind faza interzonală. Sorţii au decis astfel, *în cazul campioanei zonei americane:* joacă în *EUROPA* cu *cîştigătoarea grupei A europene* şi în *AMERICA* împotriva *cîştigătoarei grupei B.* Cîştigîndu-şi turneul zonal, Brazilia urma să întîlnească echipa Cehoslovaciei, campioana grupei A, la Praga. Dar un meci Cehoslovacia — Brazilia (3—2) mai avusese loc, în 1968, în capitala cehoslovacă. În acest caz, intră în acţiune o altă importantă clauză din regulamentul „Cupei Davis", care prevede: *dacă cele două adversare s-au întîlnit în precedentele trei ediţii ale competiţiei, alegerea terenului o are echipa care s-a deplasat ultima oară.* Iată de ce semifinala Brazilia — Cehoslovacia, din acest an, a avut ca loc de desfăşurare Porto Allegre şi nu Praga, cum speraseră tenismenii cehoslovaci. A fost un element decisiv, poate, pentru întreaga desfăşurare a întrecerilor.

Finala interzone *Brazilia — România* prezintă aspecte cît se poate de limpezi. Rămîne în vigoare tragerea la sorţi iniţială, deoarece *cele două echipe nu s-au întîlnit, pînă acum, niciodată. SE VA JUCA, DECI, LA SAO PAULO,* aşa cum au decis gazdele penultimei întîlniri din marea competiţie. Ultima va fi — reamintim — finala cu echipa S.U.A., deţinătoarea trofeului, faimosul Challenge-round.

Mai rămîn de stabilit datele meciului. Regulamentul prevede ca termen-limită pentru finala interzone, ziua de luni 16 august. Este logic deci ca finala Brazilia — România să se dispute în zilele de *13, 14 şi 15 august.* Cum însă tenismenii noştri au fost reţinuţi cu două zile mai mult, la New Delhi, pentru semifinala cu India, ei ar avea dreptul să ceară un termen suplimentar pentru aclimatizare. Mai ales că, în actuala conjunctură, echipa României parcurge o diferenţă de fus orar — între New Delhi şi Sao Paulo — de 7½ ore. Rămîne, deci, să aşteptăm ultimele hotărîri în această problemă.

Un lucru rămîne cert: *jucăm la Sao Paulo!*

Rd. V.

În tabără se leagă cele mai frumoase prietenii. Citeva sute de copii din Danemarca, Franţa, Iugoslavia, R. P. Mongolă şi R. D. Vietnam au participat în această vară la tradiţionala tabără de vară de la Chorzow (Polonia), unde au petrecut zile minunate

VEDETA SĂPTĂMÎNII

EDSON MANDARINO

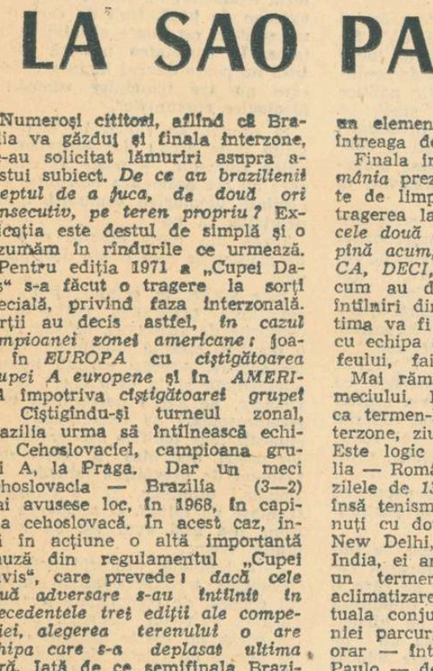

Născut la 27 martie 1941, în localitatea Jagaurao (Rio Grande del Sur). Are 1,76 m înălţime şi 75 kg greutate. S-a afirmat destul de tîrziu în tenis, debutînd în echipa naţională la 24 de ani, alături de Ronald Barnes, în ediţia 1965 a „Cupei Davis". Un an mai tîrziu, împreună cu Thomas Koch, formează un cuplu nedespărţit, care a cules succese notabile în marea competiţie pe echipe.

Este căsătorit cu tenismana spaniolă Carmen Corronado, din anul trecut. S-a spus atunci că Mandarino se va stabili la Madrid, pentru a deschide un magazin de articole sportive, dar el a rămas credincios ţării sale de origine şi „naţionalei" în care continuă să joace.

Brazilianul Edson Mandarino este una dintre cele mai curioase figuri ale tenisului mondial. Modest participant în turnee internaţionale, el devine totuşi un tenisman strălucit în meciurile pe care le susţine în cadrul reprezentativei ţării sale, pentru „Cupa Davis". În anul 1966, Mandarino era autorul uneia din cele mai răsunătoare surprize din istoria competiţiilor pentru „Salatieră", reuşind alături de tradiţionalul său coechipier Thomas Koch să elimine pe multipla deţinătoare a trofeului, echipa S.U.A. Atunci, Mandarino a cîştigat ambele partide de simplu, susţinute în faţa redutabililor Cliff Richey şi Denis Ralston.

La distanţă de jumătate de deceniu, Mandarino reeditează marea sa performanţă de atunci. El este principalul realizator în semifinala inter-zone Brazilia-Cehoslovacia desfăşurată la Porto Allegre. Deschizînd scorul întîlnirii, Edson Mandarino nu numai că a marcat un punct foarte preţios pentru echipa sa, dar a zdruncinat decisiv moralul formaţiei oaspete, cel învins nefiind altul decît Jan Kodes, prima rachetă cehoslovacă. Apoi, în dublu foarte bun alături de Koch ca totdeauna, „veteranul" formaţiei braziliene a dat o contribuţie esenţială în marcarea celui de al treilea punct, care asigura latino-americanilor calificarea în finala inter-zone.

Citeodată, Edson Mandarino surprinde lumea tenisului cu cîte un rezultat deosebit şi în afara meciurilor „naţionalei". Aşa s-a întîmplat în 1968 la turneul de la Baastad, unde învinsul său a fost faimosul american de culoare Arthur Ashe (8—6, 6—3, 1—6, 6—3). Ca anul acesta însă, să fie eliminat în turul doi la Wimbledon de juniorul cehoslovac Jiri Hrebec... Interesant subiect de meditaţie pentru Kodes, atît de aprig zdrobit la Porto Allegre.

TURNEUL DE VOLEI

(Urmare din pag. 1)

puncte, fie prin reuşitele proprii, fie prin numeroasele greşeli comise de adversarele lor. Răsturnarea situaţiei s-a produs însă mai mult datorită erorilor pe care româncele le-au comis în atac (multe mingi trimise afară), la blocaj (compartiment a cărui evoluţie este de mare însemnătate), precum şi la aşezarea în teren pentru primirea mingii din serviciu. La toate acestea s-au adăugat neatenţia în joc, precum şi forma foarte slabă a trăgătoarei Mariana Popescu şi oscilaţiile Florentinei Itu. În această situaţie, româncele au pierdut setul la 9, neacumulînd nici un punct, în timp ce adversarele au făcut 11 consecutiv. La scorul de 1—1 la seturi, şi după ce s-au operat unele schimbări, formaţia antrenată de Roibescu şi Meadu a acţionat mai bine, reuşind cîteva faze de mare spectacol din „încrucişările" la fileu, adjudecîndu-şi setul trei cu relativă uşurinţă. Setul patru a început într-o notă de echilibru, care s-a menţinut pînă la jumătatea sa, apoi voleibalistele bulgare au speculat clipele de neatenţie şi greşelile pe care jucătoarele noastre le-au săvîrşit la primirea mingii din serviciu şi în atac (mult mai ineficace decît în setul precedent) şi s-au distanţat, lăsînd impresia că vor egala din nou situaţia la seturi. Dar, prea sigure de victorie (conduceau cu 13—8), oaspetele s-au relaxat prematur, în timp ce echipa română, încurajată de public, s-a concentrat la maximum, izbutind să încheie setul victorioasă şi să cîştige astfel partida. Formaţiile: ROMÂNIA: **Rebac** (Chiriţescu), **Ichim**, Popescu (Klein, Zaharescu), **(Baga), Popa** (Cengher, Klein) Itu. BULGARIA: Mineva, Iordanova, Angelova, Stoimenova, **Ştefanova, Bujurina** (Srindeva, Petkova, Markova). Au arbitrat bine I. Prokes (Cehoslovacia) şi R. Andresen (R.F.G.).

În continuare formaţiile Uniunii Sovietice şi R.F. a Germaniei s-au întîlnit într-un meci care nu punea nici un fel de dubiu în privinţa rezultatului, echipa sovietică fiind net superioară în toate compartimentele. U.R.S.S. a obţinut aşadar o victorie în trei seturi, în mai puţin de 45 de minute. Jocul a fost condus foarte bine de arbitrii români M. Zelinschi şi G. Fortună.

În ultima partidă a serii, voleibalistele lotului de tineret al României au făcut un joc entuziasmant în faţa echipei Cehoslovaciei, reuşind să cîştige primul set după un joc spectaculos, de bun nivel tehnic, cu faze dramatice. Fetele noastre puteau să-l cîştige şi pe cel de-al patrulea, însă lipsa de experienţă şi-a spus cuvîntul. Clasamente după două zile de întreceri:

SERIA I

1. **U.R.S.S.**	2	2	0	6:1	4 p
2. **România**	2	2	0	6:1	4 p
3. **Bulgaria**	2	0	2	2:6	2 p
4. **R.F. a Germaniei**	2	0	2	0:6	2 p

SERIA A II-A

1. **R.P.D. Coreeană**	1	1	0	3:0	2 p
2. **Cehoslovacia**	1	1	0	3:1	2 p
3. **România tineret**	2	0	2	2:6	2 p

În urma acestor rezultate, indiferent de scorurile ce se vor înregistra azi, echipele U.R.S.S., României, R.P.D. Coreene şi Cehoslovaciei sînt calificate pentru turneul final.

UN SET CU... LEONID SORBALĂ...

Echipa noastră e prea mică pentru un... turneu aşa de mare. În afara decalajului mare dintre ea şi celelalte formaţii, datorat diferenţei de vîrstă, fetele noastre se pierd adesea, deoarece exagerează apriori în credinţa că nu e nimic de făcut. Le apasă gîndul că dincolo de fileu se află mari vedete ale voleiului feminin. Cu mai mult curaj şi calm, ele ar putea totuşi să se apropie de nivelul cîtorva dintre adversare. În orice caz, înfrîngerile de aici le vor sluji neîndoios la cîştigarea sau îmbogăţirea experienţei de concurs, ceea ce sperăm să se vadă la apropiatele campionate europene de junioare de la Cecina.

...ŞI ION CRISTIAN

Tinerele noastre voleibaliste puteau să se prezinte mult mai bine dacă pregătirea jucătoarelor de bază (Moroianu, Matei, Cîrstoiu, Brumă etc.), ocupate în ultimul timp cu examenele de admitere, ar fi fost cel puţin la nivelul juniorilor mici pe care continuăm să ne bazăm şi la acest turneu, ca şi la competiţiile precedente de altfel. Prin întîlnirile dificile de aici nădăjduim să le punem pe picioare şi pe... tîtulare. Ca să putem spera mai apoi la o medalie la europene.

FOTBAL MERIDIANE

Cunoscuta echipă braziliană F.C. Santos (cu Pele în formaţie) şi Deportivo Cali (Columbia) au susţinut la New York un meci demonstrativ, care a atras peste 19 000 de spectatori. Partida s-a terminat la egalitate: 2—2. Brazilienii au condus la pauză cu 2—1, prin golurile marcate de Edu şi Leao.

★

Disputat la Eisenach, meciul internaţional amical de fotbal dintre selecţionatele R.D. Germane şi Irakului s-a încheiat cu scorul de 11—0 (5—0) în favoarea gazdelor. Au marcat Kreische (2), Doerner (2), Frenzel, Sparwasser, Sammer, Haefner, Richter, P. Ducke şi Hassan (autogol).

★

În campionatul U.R.S.S., echipa T.S.K.A. Moscova a întrecut cu scorul de 6—0 formaţia Dinamo Tbilisi, Zenit Leningrad a învins cu 2—0 pe Pahtakor Taşkent, iar Karpati Lvov a terminat la egalitate, 1—1, cu Neftci Baku.

Turneu internaţional de handbal la Ploieşti

Azi şi mîine are loc la Ploieşti, în organizarea asociaţiei sportive RAFINĂRIA TELEAJEN, un turneu internaţional de handbal masculin la care participă formaţiile CEMENTARIA Hnanice, TRACTORUL Braşov, VOINŢA Bucureşti şi RAFINĂRIA Teleajen.

JOCURILE SPORTIVE PANAMERICANE

BOGOTA, 3 (Agerpres). — La Cali (Columbia) continuă Jocurile sportive panamericane. Concursul de canotaj academic este dominat de sportivii brazilieni, care au mai cîştigat alte două probe: 4 fără cîrmaci şi schiful. Cursa de 8+1 a revenit Argentinei, care a întrecut echipajele S.U.A. şi Canadei.

În concursul atletic, cele mai bune rezultate în seriile probei de 200 m plat bărbaţi au fost realizate de Willi Dekard (S.U.A.) 20,8, Edwin Robert (Trinidad) şi Marshall Dill (S.U.A.), ambii cronometraţi în 20.9. Întrecerea mărşăluitorilor pe distanţa de 20 km a revenit lui G. Klopfer (S.U.A.) cu 1h 35:20.

Rezultate la alte discipline sportive: **volei feminin:** Cuba—Columbia 3—0; Canada—Haiti 3—0; **baschet masculin:** Brazilia—Surinam 135—56 (57—24).

ENGLEZII PATTISON ŞI BROOKE — CAMPIONI MONDIALI LA YACHTING

LA ROCHELLE, 3 (Agerpres). — Campionatul mondial de yachting, clasa „Olandezul zburător", a luat sfîrşit după 7 regate (în largul portului La Rochelle) cu victoria echipajului englez Pattison-Brooke.

Rodney Pattison, locotenent în marina britanică, devine pentru a treia oară consecutiv campion al lumii, după ce la J.O. din Mexic a obţinut medalia de argint.

BULGARIA A CÎŞTIGAT BALCANIADA DE VOLEI LA JUNIORI

În ultimul joc al Balcaniadei de volei desfăşurată la Lukovit, juniorii Bulgariei s-au întîlnit cu cei ai Iugoslaviei. Meciul a fost în general echilibrat şi a furnizat faze spectaculoase, ambele echipe luptînd cu deosebită însufleţire pentru victorie. Gazdele au fost cele care au obţinut-o cu scorul de 3—1 (—11, 9, 13, 11), devenind astfel cîştigătorii ediţiei din acest an. Iată cum arată clasamentul final: Bulgaria 8 puncte, Iugoslavia 7 p, Grecia 6 p, România 5 p, Turcia 4 p.

12 FINALIŞTI ÎN C.M. DE ŞAH PENTRU JUNIORI

ATENA, 3 (Agerpres). — Au luat sfîrşit preliminariile campionatului mondial de şah rezervat juniorilor. Pentru turneul final, care va dura pînă la 12 august, s-au calificat următorii 12 jucători: **Pinal** (Cuba), **Vaganian** (U.R.S.S.), **Ribly** (Ungaria), **Hausner** (Cehoslovacia), **Torres** (Filipine), **Rogoff** (S.U.A.), **Hugh** (Elveţia), **Poutianen** (Finlanda), **Ogaard** (Norvegia), **Harlo** (Iugoslavia), **Borngasser** (R.F.G.), **Haik** (Franţa). **Şahistul român Ion Birlescu va juca în turneul de consolare.**

U.R.S.S. şi Cehoslovacia domină în C.E. de baschet (junioare)

BELGRAD, 3 (Agerpres). — La Subotica şi Backa Topola au continuat întrecerile campionatului european feminin de baschet pentru echipele de junioare. Iată rezultatele tehnice: U.R.S.S — Polonia 83—45; Israel — Scoţia 84—33; Italia — Belgia 47—33; Ungaria — Olanda 63—46; Bulgaria — Elveţia 126—33; Cehoslovacia — Iugoslavia 62—46.

MILENA DUCIKOVA ŞI KLAUS DIBIASI ÎNVINGĂTORI LA BOLZANO

ROMA, 3 (Agerpres). — La Bolzano s-a desfăşurat un concurs internaţional de sărituri în apă la startul căruia au fost prezenţi sportivi şi sportive din mai multe ţări europene.

Proba feminină de sărituri de la trambulină a fost cîştigată de sportiva cehoslovacă **Milena Ducikova** (campioană olimpică la Ciudad de Mexico) cu un total de 393,42 p, urmată de **Christa Keller** (R. D. Germană) 387.30 p şi **Angelika Hauske** (R. D. Germană) 383,97 p.

În proba masculină de sărituri de la platformă, victoria a revenit italianului **Klaus Dibiasi** cu 479,13 p, secondat de compatriotul său **Giorgio Cagnotto** 478,71 p şi **Werner Rau** (R. D. Germană), 414,33 p.

7 ZILE PÎNĂ LA CEA MAI MARE COMPETIŢIE ATLETICĂ A ANULUI

Corespondenţă specială pentru SPORTUL

ATLEŢII POLONEZI ÎNAINTEA C.E.

● Straszynska (100 mg) şi Szewinska (100 m şi 200 m) au cele mai mari şanse ● Va urca Jan Werner din nou pe podium? ● Maranda, Szordykowski, Komar, Wodzynski în fruntea echipei masculine

Campionatele naţionale de atletism ale Poloniei au adus în acest an un adevărat val de recorduri. A fost poate cea mai reuşită ediţie din ultimii ani, care creează perspective frumoase reprezentanţilor noştri la apropiatele campionate europene de la Helsinki. În 13 probe, campionii au stabilit cele mai bune performanţe poloneze din toate timpurile: **Piozrowski** 13:40,0 la 5000 m, **Glogowski** 28:34,6 la 10 000 m, **Wodzynski** 13,6 la 110 m garduri, **Maranda** 8:28,2 la 3 000 m obstacole, **Buciarski** 5,21 m la prăjină, **Komar** 20,48 m la greutate, **Lubjewski** 69,92 m la ciocan. **Jancenko** 7983 p la decatlon, **Hriniewicka** 53,4 la 400 m, **Wierzbowska** 2:03,3 la 800 m, **Konowska** 1,80 m la înălţime, **Chewinska** 18,08 m la greutate şi **Gryziecka** 62,10 m la suliţă, iar la alte două, **Kupczyk** 1:46.5 pe 800 m şi **Kulczycki** 50,3 pe 400 m garduri au egalat recordurile naţionale.

Este cert, sportivii noştri se află în continuu progres, astfel că despre o presupusă criză a atletismului polonez nu mai poate fi vorba. Asta nu înseamnă însă că reprezentanţii noştri se vor întoarce de la Helsinki cu valizele pline de medalii. Avem sportivi tineri, talentaţi, cu foarte mari perspective, dar care nu au ajuns încă la faima lui Jozsef Schmidt, Zdzislaw Krzyszkowiak sau Jerzy Chromik.

Dintre cei 70 de sportivi selecţionaţi de federaţia de specialitate (49 bărbaţi şi 21 de femei), cele mai mari şanse de a bîrui la marea competiţie continentală le au **Danuta Straszynska** (100 m garduri) şi **Irena Szewinska** (100 m, 200 m). Prima a şi învins-o în acest an pe recordmana mondială Karin Balzer (R.D.G.) marea favorită, avînd posibilităţi chiar de a stabili un nou record mondial. Szewinska, după un an de pauză a revenit într-o formă de zile mari (vă amintiţi probabil de cursele ei la J.O. din Mexic), şi întrecerile cu Renate Meissner (R.D.G.) se anunţă extrem de disputate. Cu şanse mari la obţinerea unor medalii vor concura aruncătoarele de suliţă Jaworska şi Gryziecka (deţine cea mai bună performanţă mondială a anului), ca şi aruncătoarea de greutate Ludwika Chewinska.

În delegaţia masculină, Polonia nu mai are mari favoriţi cum a fost de pildă **Jan Werner**, în urmă cu doi ani, la Atena. Împreună cu veteranul **Andrzej Badenski** şi alţi doi tineri alergători, Werner — în cadrul ştafetei de 4×400 m — poate urca însă din nou pe podium. În rest, cei mai bine plasaţi în ierarhia celor mai buni atleţi europeni sînt **Maranda** (3 000 m obstacole) şi **Henryk Szordykowski.** Se aşteaptă comportări frumoase şi din partea lui **Komar** (greutate) sau **Wodzynski** (110 m garduri).

Fără îndoială, atleţii noştri vor căuta să se claseze cît mai bine în marea competiţie de la Helsinki. Pentru ei, însă, apropiatele C.E. nu înseamnă decît un punct de plecare pentru viitoarele J.O. de la München.

Andrzej KONIECZNY
redactor şef al ziarului
Sport Katowice

ULTIMELE STARTURI DE VERIFICARE

VARJU (Ungaria) 20,45 m — GREUTATE şi SCHENK (R.D.G.) 16,79 m LA TRIPLUSALT

În cadrul meciului triunghiular Cehoslovacia-Ungaria-Polonia ce se desfăşoară la Bratislava s-au înregistrat cîteva rezultate excelente: Balogh (U) 11,4 — 100 m (f); Zientarska (P) 54,4 — 400 m (f); Jehlickova 4:18,6 — 1500 m (f); Straszynska (P) 13,2 şi T. Nowak (P) 13,2 — 100 m g (f); Hubnerova (C) 1,85 m. Komka (U) 1,83 m — înălţime; Jaworska (P) 59,94 m — suliţă; Nowosz (P) 10,2. Bohman (C) 10,3 — 100 m; Werner (P) 46,3 — 400 m; Nadenicek (C) 13,8 — 110 m g; Polonia 39,4 — 4×100 m; Varju (U) 20,45 m — greutate (record); Danek (C) 63,60 m — disc. După prima zi: Cehoslovacia-Ungaria 67-50, Polonia-Ungaria 64-52 şi Cehoslovacia-Polonia 58-58 în meciul masculin. Ungaria-Polonia 55-40, Ungaria-Cehoslovacia 49-46 şi Polonia-Cehoslovacia 56-39 în cel feminin.

● La ultimul concurs de verificare a atleţilor din R. D. Germană desfăşurat la Berlin: Schenke 10,3 — 100 m, Zenk 20,6 — 200 m; Hauke 46,2 — 400 m, Schenk 16,79 m — triplusalt, Theimer 72,42 m — ciocan, Meissner-Stecher 11,4, Wegmann 11,4, Steinhardt-Geyer 11,4 — 100 m (f), Vogt 23,2, Wegmann 23,4 — 200 m (f), Zehrt 52,5 — 400 m (f), Kaliwoda 1.80 m — înălţime, Illgen 60,44 m — disc.

VOR FI PREZENŢI LA HELSINKI

BORZOV VA LUA STARTUL ÎN 3 PROBE

Din cei 157 de atleţi care au îndeplinit baremurile impuse participării la C.E., federaţia sovietică de specialitate a înscris 95 de sportivi (33 de atlete) în listele de concurs. Vedetele selecţionatei U.R.S.S., una dintre cele mai puternice la această ediţie, vor fi Borzov (la 100 m, 200 m şi 4×100 m), Arzanov (800 m), Sarafudtinov (numai 10 000m), Skoromohov (400 m g), Ahmetov, Sapka, Gavrilov (înălţime), Saneev (triplusalt), Lusis, Doninh (suliţă), Bondarciuk (ciocan), Ivanov (decatlon), Besfamilnaia (100 m, 200 m), Pangelova (1500 m), Ciulkova, Lazareva (înălţime), Melnik, Danilova (disc) şi Tihomirova (pentatlon). Printre cei care nu au fost selecţionaţi se află Bliznetov, Dudkin, Guscin, Lebedev, Volkov şi Krustinh.

FIASCONARO ŞI ARESE — VEDETELE ECHIPEI ITALIENE

Din rîndul celor 45 de atleţi italieni ce vor lua startul la Helsinki, cu un mare interes este aşteptată evoluţia lui Marcello Fiasconaro, revelaţia acestui sezon. După cum ne-a relatat corespondentul nostru special în Italia, Cesare Trentini, Fiasconaro este o adevărată „forţă a naturii". El a practicat pînă în acest an cu regularitate rugbyul (mai multe echipe îl disputa cu fervoare) şi, în mod practic, nu are un stil de alergare. Ceea ce însă nu l-a împiedicat, datorită unor calităţi de-a dreptul formidabile, să bată de două ori în acest sezon recordul naţional pe distanţa de 400 m, ultima oară cu 45.5, cifră ce constituie cea mai bună performanţă europeană a anului.

Compatriotul său Franco Arese va fi angajat în nu mai puţin de 4 curse: 800 m, 1500 m, 5000 m şi 10 000 m. Din lot mai fac parte: Azzaro (2,15 m — înălţime), Dionisi (5,20 m — prăjină, Vecchiatto (70,60 m — ciocan) şi Donata Govoni (2:03,9 — 800 m).

ŞI TOTUŞI BRUCH VA CONCURA...

Deşi a declinat în mai multe rînduri selecţia sa pentru europene celebrul discobol suedez Ricki Bruch a revenit asupra intenţiilor sale. El a fost anunţat de federaţia de specialitate din ţara sa în fruntea unei delegaţii, care mai cuprinde, printre alţii, pe Forssander (110 m g), Hoegberg (1500 m), Dahlgren (înălţime), Lundgren (200 m şi 400 m feminin) şi Hedmark (înălţime).

Heide Rosendahl, *recordmana mondială la săritura în lungime (6,84 m)*

SE CAUTĂ UN... ZAGALO?

În plin sezon estival, atenţia iubitorilor de fotbal s-a îndreptat spre America de Sud, unde echipa Braziliei a fost supusă asaltului deosebit de puternic al unor reprezentative de pe vechiul continent. Bilanţul, aşa după cum se ştie, este destul de modest pentru brazilieni: din cele patru jocuri susţinute pe teren propriu, campionii lumii au cîştigat doar unul, terminînd de trei ori la egalitate în compania unor formaţii care n-au fost prezente la C.M. din Mexic — Austria, Iugoslavia şi Ungaria. Nu mult după acest bogat program de pe teren propriu, a urmat finala „Cupei Rocha", pe care Brazilia a disputat-o cu Argentina, la Buenos Aires, ambele partide încheindu-se nedecis (1—1 şi 2—2 după prelungiri).

Şi cum în asemenea situaţii — cînd echipa nu dă un randament maxim — se caută întotdeauna un „ţap ispăşitor", el a fost găsit în persoana lui Mario Zagalo, antrenorul naţionalei. Ca urmare, acesta a fost obiectul unor manifestaţii ostile chiar pe „Maracana", dar în special, vehement criticat în presă. Zagalo este acuzat de insuficientă pregătire a lotului, de alcătuirea unor formaţii neinspirate etc. *Fără îndoială, criticile pot fi exagerate.* Cei care acuză azi, uită că acelaşi Zagalo a pregătit anul trecut în mod ireproşabil echipa care a cîştigat pentru a treia oară titlul suprem. *De fapt, acest turneu al echipelor europene şi cele două meciuri cu Argentina (în deplasare) nu au constituit decît un test pentru unii jucători tineri introduşi în lot. Zagalo priveşte înainte. El îşi face un plan de acţiune pentru ediţia următoare a C.M., viitoarea „F.I.F.A. World Cup 1974".*

Problema merită puţină atenţie, pentru că în Brazilia — şi nu numai acolo — antrenorul este apreciat doar atunci cînd formaţia sa aduce „galoanele" triumfului. În ţara campionilor mondiali, orice eşec care urmează unui succes are în general o rezolvare, pe cît de simplă, pe atît de nepăcută: schimbarea antrenorului! Comentînd criticile aduse lui Zagalo, corespondentul agenţiei U.P.I. din Rio de Janeiro scrie: „În fotbalul brazilian nu pot exista antrenori de valoare medie. Ori obţin succese şi sînt pur şi simplu idolatrizaţi ori ei sînt destituiţi după un singur rezultat nesatisfăcător".

Într-adevăr, exemplele sînt numeroase şi edificatoare. Antrenorul Paulo Amaral, *care a cîştigat cu Fluminense campionatul Braziliei, a fost destituit după ce echipa sa a fost eliminată din Cupa Libertadores. Antrenorul* Lima *de la Vasco da Gama se evidenţiază, cîştigînd campionatul statului Rio, dar pentru că nu a cucerit şi campionatul, el a fost imediat schimbat. În fine, celebrul* Djalma Santos *a avut aceeaşi soartă. După 23 de victorii consecutive cu formaţia Paranaense, au urmat şi trei înfrîngeri. Grandoare sau decadenţă — aceasta pare a fi soarta antrenorilor brazilieni.*

Şi, din păcate, nu numai a lor!

Ion OCHSENFELD

DEBUT VICTORIOS AL POLOIŞTILOR ROMÂNI LA VARNA: 6-2 CU SUEDIA

VARNA, 3 **(prin telefon).** Au început întrecerile turneului internaţional de polo din localitate, la care sînt prezente selecţionatele naţionale ale Bulgariei, Cehoslovaciei, Poloniei, României, Suediei şi (în afară de concurs) formaţia Varnei.

Reprezentativa ţării noastre a debutat cu un succes facil, întrecînd echipa Suediei la scorul de 6—2 (1—0, 2—1, 2—0, 1—1). Poloiştii români au dominat evident de-a lungul întregului meci, şi scorul le putea fi favorabil la o diferenţă mult mai mare dacă nu ratau 3 ocazii de superioritate numerică şi tot atîtea contraatacuri clare. Au înscris: Cornel Rusu 4, şi Claudiu Rusu 2 de la învingători, Andersson şi T.Fjarstad de la învinşi. I.Somogy (Ungaria) a condus foarte bine următoarele formaţii: ROMANIA: HUBER (Slăvei) — MIHĂILESCU, C.RUSU, Zamfirescu, M.Popescu, D.Popescu, Novac, Frîncu, Cl. Rusu; SUEDIA: HERNADI: — Danielsson, INGELSSON, Iutner, Andersson, T. FJARSTAD, Svensson, Smool, P. Karlsson, R.Karlsson.

În cea de a doua partidă a programului, echipa Bulgariei a învins pe cea a Poloniei cu 8—6 (4—1, 1—1, 2—2, 1—2). Selecţionata României va întîlni în continuare (în ordine) reprezentativele Poloniei, Cehoslovaciei, echipa Varnei şi formaţia Bulgariei.

TELEX • TELEX • TELEX • TELEX • TELEX • TELEX • TELEX

Consiliul mondial al boxului (cu sediul permanent la Ciudad de Mexico) l-a desemnat pe Cassius Clay ca al doilea şalanger la titlul mondial la categoria grea deţinut de Joe Frazier. Prim şalanger rămîne George Foreman. Forul boxului mondial l-a proclamat pe italianul Bruno Arcari drept cel mai bun pugilist din lume al lunii iulie.

■

Proba de simplu bărbaţi din cadrul turneului internaţional de tenis de la Columbus (Ohio) a fost cîştigată de jucătorul american Tom Gorman, care l-a întrecut în finală în cinci seturi: 6—7, 7—6, 4—6, 7—6, 6—3 pe compatriotul său Jim Connors. Ultima finală, cea a probei de dublu bărbaţi, s-a disputat între două cupluri americane. Jim Osborne şi Jim McManus au întrecut cu 4—6, 7—5, 6—2 pe Roscoe Tanner — Jim Connors.

■

Selecţionata de handbal a oraşului Diosgyor (Ungaria) şi-a început turneul în Cehoslovacia, jucînd cu formaţia V.S.J. Kosice. Handbaliştii cehoslovaci au obţinut victoria cu scorul de 26—11 (13—6).

■

Turneul internaţional de şah de la Bari a fost cîştigat de tînărul maestru italian Sergio Mariotti, care a obţinut 7 p din 9 posibile, întrecînd pe maghiarul Forintos şi iugoslavul Martinovici.

■

Proba de simplu femei din cadrul turneului internaţional de tenis de la Veneţia a fost cîştigată de jucătoarea vest-germană Helga Niessen, care a dispus în finală cu 3—6, 6—4, 6—3 de Rosemary Casals (S.U.A.).

■

Campionatele internaţionale de tenis ale Olandei au programat la Hilversum finalele probelor de simplu. La masculin, victoria a revenit englezului Gerald Batrick, învingător cu 6—3, 6—4, 9—7 în faţa juniorului australian Ross Case (19 ani). În finala probei feminine, australianca Evonne Goolagong a întrecut-o în două seturi cu 8—6, 6—3 pe suedeza Christina Sandberg.

■

Campionatul unional de ciclism — proba individuală contracronometru — a fost cîştigat de Valentin Bobilev, cronometrat pe distanţa de 50 km cu timpul de 1h 09:31. Pe locul doi s-a clasat Boris Suhov — 1h 10:28.

■

Cursa ciclistă internaţională de la Pescara a revenit italianului Vilmo Francioni, cronometrat pe distanţa de 209,300 km cu timpul de 5h 15:55. Pe locul doi s-a clasat Enrico Paolini, iar pe locul trei belgianul Pintens.

■

Partidele din prima zi a turneului internaţional de tenis de la Brooklin (Massachussetts) s-au soldat cu următoarele rezultate: Ashe — Pilici 6—4, 6—3; Gimeno — T. Ulrich 6—1, 6—1; Alexander — Stilwell 6—1, 7—6; El Shafei — Holmberg 6—3, 6—2; Taylor — Barth 6—2, 6—2.

Redacţia şi administraţia: Bucureşti, str. Vasile Conta nr. 16; telefoane: centrală 11.10.05, secţia corespondenţi 11.51.09, interurban 72 şi 286; telex: sportrom buc. 180, Tiparul „I. P. Informaţia", Bucureşti 40368

PROLETARI DIN TOATE ȚĂRILE, UNIȚI-VĂ!

Sportul

ZIAR AL CONSILIULUI NATIONAL PENTRU EDUCAȚIE FIZICĂ ȘI SPORT

ANUL XXVII — Nr. 6776 | 4 PAGINI 30 BANI | Joi 5 august 1971

Turneul internațional feminin de volei

DUPĂ UN JOC DE MARE EFORT: ROMÂNIA — U.R.S.S. 2-3

● Vineri încep turneele finale

CONSTAȚA, 4 (prin telefon de la trimisul nostru). Prima partidă a zilei a doua din cadrul turneului internațional feminin de volei găzduit de Sala sporturilor din localitate a opus cele mai puternice formații ale seriei I U.R.S.S. și România. Meciul, care urma să stabilească cîștigătoarea se-

Celebrul antrenor gruzin Ghivi Ahvlediani dă indicații jucătoarelor din echipa sovietică
Foto: Ion BUNGAU (Constanța)

riei, a debutat într-o notă de echilibru, ambele formații prestînd un joc de foarte bună calitate. Cu toate acestea, echipa U.R.S.S. s-a distanțat din start, luînd un avantaj consistent (7—1), ca urmare a eficacității sporite în atac pe de o parte, și a unor inexactități ale româncelor în fazele ofensive, pe de altă parte. De la acest scor însă, jucătoarele noastre evoluează excelent în apărare (capitol de obicei deficitar), blochează cu promptitudine smeciurile adversarelor, sînt atente la preluare și mai ales la executarea pasei pentru atac (Rebac dovedindu-se din nou excelentă și indispensabilă), lucru care ușurează misiunea trăgătoarelor. Drept consecință, handicapul este recuperat și echipa României se distanțează: 10—7, 11—9.

Sovieticele se apropie datorită mai cu seamă randamentului slab a trăgătoarei noastre Venera Zaharescu. Ele iau din nou conducerea și au set-ball la 11, dar fetele noastre nu cedează, își mobilizează ultimele resurse și prin aportul deosebit al Rodicăi Popa (foarte bună și în linia a doua), Marianei Baga, Aureliei Ichim și Carolinei Hatură răstoarnă

REZULTATE TEHNICE

România — U.R.S.S. 2—3 (13, —5, 11, —1, —7)
Bulgaria — R.F.G. 3—1 (1, 11, —11, 5)
R.P.D. Coreeană — Cehoslovacia

situația cîștigînd setul în prelungiri. Și setul următor debutează cu avantaj de partea voleibalistelor sovietice care reușesc multe atacuri prin Riskal, Rostova și Smoleeva, ceea ce le aduce un avantaj substanțial pe tabela de marcaj (8—2). După ce jucătoarele românce reduc din handicap, urmează o perioadă de acalmie în care se greșesc, de o parte și de alta, multe servicii, apoi formația sovietică realizează 7 puncte consecutiv și cîștigă setul la 5, profitînd și de unele momente de neatenție în terenul echipei noastre. La 1—1 la seturi, mulți cre-

Aurelian BREBEANU

(Continuare în pag. a 4-a)

SUPORTERII — SEISMOGRAFE FIDELE ÎN PREAJMA NOULUI CAMPIONAT

Alaiul fotbalului se apropie. A început să se zărească și să se audă. Încă puțin și duminicile, aceste zile adeseori ciudate, pe care nu știi cum să le trăiești din cauza ezitărilor între atracții contrare sau aceste corăbioare în care oamenii urcă tacticos și gustă deliciile reveriei, ale mișcării și gîndului fără scop, vor recăpăta unul dintre punctele lor de sprijin, unul dintre sensurile cele mai dragi acelor mulțimi nemăsurabile: sensul fotbalului.

În curînd, stadioanele noastre vor redeveni în anumite zile pentru un ceas și jumătate locurile, în care oamenii se vor bucura sau vor suferi martori la odiseea fotbalului.

În curînd, toți cei ce oferă o parte din timpul lor liber acestui joc pentru mari și mici, pentru nepoți și pentru bunici, vor simți din nou sărutul fotbalului.

Ne apropiem de eveniment. Prin intermediul unei suite de reportaje venite din principalele centre fotbalistice ale țării, suită pe care o inaugurăm astăzi vom putea intui starea de spirit a maselor de suporteri, acei oameni minunați care stau cu gîndul și cu fapta în jurul echipelor pe care le visează mereu invincibile.

BACĂU CLUBUL STRĂZII AȘTEAPTĂ FOTBALUL

În centrul orașului Bacău, la doi pași de grațioasa siluetă a hotelului „Decebal", se află un chioșc cu ziare și reviste. Aici se pot vedea la orice oră a zilei grupuri de oameni discutînd. Despre fotbal, firește. Aglomerația aceasta permanentă din fața chioșcului a intrat de ani de zile în obișnuința orașului. Nimeni nu crede că ar fi vorba despre altceva. Toată lumea știe că aici se consumă unica, nesfîrșita, pasionanta odisee a fotbalului. Cum a fost meciul, cum a apărat „Ghiță", la faza aia din repriza a doua a fost ofsaid, domnule, „Dembrovschi este un mare jucător" etc. etc. Fiecare trecător e binevenit, nici o voce nu e de prisos. Clubul suporterilor e generos și primește membri noi fără nici o formalitate. Marea familie a fotbalului este o instituție deschisă.

Din respect pentru adevăr, mă văd nevoit să menționez că nu cu multe luni în urmă, tăceri grave și elocvente păreau să domine viața cotidiană a acestui colț de lume. Ne aflam într-o primăvară agitată, bîntuită de pronosticuri triste, se calculau de zor șansele hîrtiei, se elaborau clasamente. Sport Club Bacău se afla în zona lanternei, Știința Bacău se afla în zona lanternei, „Fotbalul băcăuan, spunea cu îndîrjire și disperare un omuleț încruntat, trăiește o criză". Ceilalți înclinau capetele. Era un spectacol nu prea vesel, dar în același timp era un spectacol singular, acela al zecilor de oameni în toată firea, care disperă și suferă împreună pentru destinul u-

MIHAI SABIN

(Continuare în pag. a 3-a)

ÎN LUMINA DOCUMENTELOR DE PARTID

„EDUCAȚIA SPORTIVILOR — o sarcină a noastră, a tuturor!"

De vorbă cu prof. D. POPESCU-COLIBAȘI despre sarcinile întăririi muncii politico-ideologice cu sportivii

● Adevăratul scop al sportului ● Înalta valoare a efortului disciplinat ● Climatul de muncă și de intransigență — cheia succesului sportiv ● Partidul ne cere să acționăm

Interlocutorul nostru de astăzi este profesorul **D. POPESCU-COLIBAȘI**, fostul sportiv de performanță, actual pedagog, unul din pionierii handbalului în țara noastră. Tehnician fin, de o înaltă calificare, el a contribuit activ la formarea unor generații de handbaliste fruntașe și la realizarea ca oameni și cetățeni a numeroase serii de elevi care i-au trecut prin mînă. Cunoscîndu-i experiența, dragostea profundă, nedisimulată, pentru tineret și pentru sport, căruia i-a închinat întreaga sa viață, am socotit util să-i ascultăm opinia în contextul efortului general de transpunere în practică a prețiosului tezaur de învățăminte și indicații cuprinse în Documentele de partid cu privire la întărirea activității politico-ideologice în rîndul maselor.

— Aș vrea să încep, a spus profesorul Popescu-Colibași, prin a-mi exprima adeziunea mea totală și satisfacția deplină ca vechi pedagog, la strălucitul program elaborat de secretarul general al partidului. Este o expresie de înaltă principialitate marxist-leninistă, de mare responsabilitate politică și cetățenească față de tineret, față de viitor.

— Care credeți că este locul sportului în ansamblul mijloacelor de educație?

— **Adevăratul scop al sportului rămîne educația. Educația corporală și morală, a caracterului, întărirea sănătății. Obținerea performanțelor este o consecință logică. Găsesc că sportul este un remarcabil instrument de educație, pentru că în mișcare, în acțiune, în natură, practicantul — descoperindu-și spontan calitățile și defectele — le poate cunoaște și corija pe cele din urmă. Este un prilej unic de a vedea, ca într-o radiografie, adevăratul caracter. Și tot prin sport, pentru că place și atrage, putem modela caractere viguroase pe care le dorim. Sportul este o permanență în viața omului, începînd din cea mai fragedă vîrstă, resursele sale educative sînt imense. Camus spunea că datorează totul... rugbyului. Sînt convins că afirmația sa cuprindea un mare adevăr. Sportul este, înainte de toate, o mare experiență personală. Forța lui educativă rezidă — ca și în sfera producției — în dinamismul efortului disciplinat, în spiritul colectiv, conștient și bine orientat pe care îl reclamă. Dezvoltarea calităților personale, a calităților fizice, de voință și de caracter, dominarea senzațiilor de**

Mihai BÎRA

(Continuare în pag. a 2-a)

SELECȚIONATELE DE HANDBAL ALE ROMÂNIEI (tineret) LA „CUPA PRIETENIA"

Echipa de seniori evoluează în Bulgaria

Treptat și în handbal, ca și în alte sporturi, vacanța se încheie. Alături de selecționata feminină, aflată de mai mult timp într-o intensă activitate de pregătire și competițională (ritmul cu care lucrează în această vară handbalistele fruntașe este explicat prin prezența lor la turneul final al C.M.), vor intra în curînd în circuitul marilor întreceri și celelalte loturi. De pildă, echipele naționale de tineret, masculină și feminină, au plecat marți dimineața în Bulgaria, unde vor participa la tradiționala competiție „Cupa Prietenia". Întrecerile vor avea loc în orașul Tolbuhin, între 6 și 8 august.

Tot în Bulgaria au plecat ieri dimineața și componenții lotului reprezentativ de seniori. Sub conducerea antrenorului **N. Nedef** au făcut deplasarea următorii jucători: **Orban, Munteanu** (portari), **Chicid, Samungi, Guneș, Cosma, Bota, Coasă, Tudosie, Schobel, Birtolom, Dan Marin, Licu, Stef, Voinea, Stockl.** Dintre aceștia **Stockl** și **Munteanu** vor evolua mai întîi în cadrul „Cupei Prietenia", apoi vor reveni în lotul seniorilor, care va efectua antrenamente comune cu handbaliștii bulgari, iar în zilele de 13 și 15 august va disputa la Burgas două meciuri în compania primei selecționate a țării gazdă.

VALENTIN SAMUNGI

Al doilea grup de atleți români pleacă la Helsinki

Astăzi va pleca la Helsinki, via Copenhaga, al doilea lot de sportivi români care urmează să participe începînd de marți 10 august, la întrecerile ediției a X-a a campionatelor europene de atletism.

Vor face deplasarea următorii: **Viorica Viscopoleanu** (lungime), **Argentina Menis, Lia Manoliu** și **Olimpia Cataramă** (disc), **Alexandru Munteanu** (100 m), **Viorel Suciu** (110 mg), **Valentin Jurcă** și **Vasile Sărucan** (lungime), **Casaba Dosa** (înălțime), **Vasile Bogdan** (decatlon), **Iosif Naghi** (disc).

● Simbătă și duminică sînt programate la Bacău finalele campionatelor republicane de atletism pentru juniori II.

● La 17 și 18 august, la Bratislava se va desfășura meciul triunghiular de juniori Slovacia — Cehia — România, iar la 21—22 august, la Gyula, va avea loc întîlnirea echipelor de juniori ale Ungariei și României.

VINERI, LA BRAȘOV

CONCURS INTERNAȚIONAL DEMONSTRATIV DE DIRT-TRACK

În drum spre București, alergătorii din Polonia, Ungaria, Cehoslovacia, R. F. a Germaniei și România, care își dispută astăzi întîietatea în concursul internațional de la Sibiu, se opresc vineri la Brașov, unde vor participa la un concurs demonstrativ de dirt-track. Primul start se va da la ora 17 pe stadionul Municipal din Brașov.

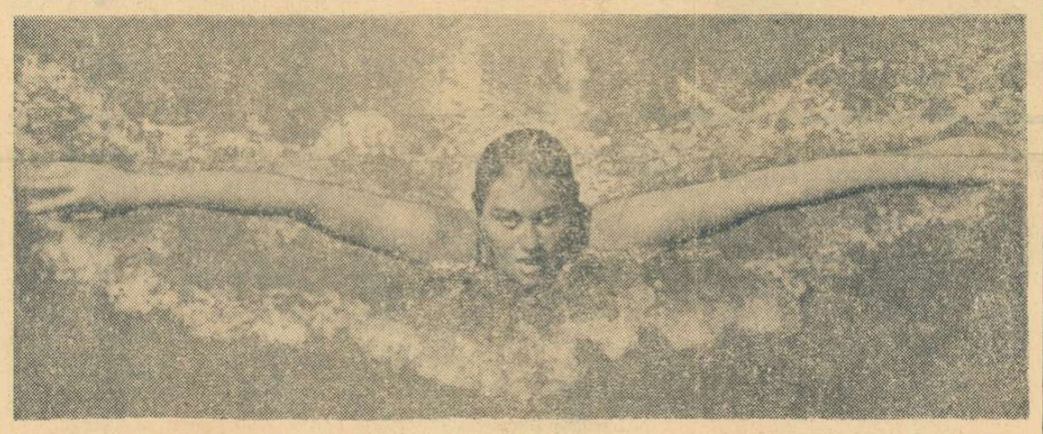

Recordmana țării, Agneta Șterner este și la această ediție una dintre favoritele probelor de delfin.
Foto: Th. MACARSCHI

DE AZI, LA PISCINA DINAMO

CEI MAI BUNI ÎNOTĂTORI ÎNCEP LUPTA PENTRU TITLURI

Patru zile de sărbătoare pentru natația românească — iată cum ar putea fi concretizate mai lapidar campionatele naționale ale acestui sport, pe care le vom putea urmări în frumoasa piscină din Ștefan cel Mare.

Pentru cele 29 de titluri de campioni puse în joc și-au depus candidatura 108 sportivi, care au îndeplinit, într-unul sau mai multe concursuri, dificilele standarduri de participare impuse de organizatori. Dintre aceștia, aproape 25% sînt copii între 12 și 14 ani, procentaj ce constituie — o remarcă antrenorul federal Aurel Urmuzescu — un

Întrecerile se vor desfășura zilnic la bazinul Dinamo: seriile de la ora 10 și finalele de la ora 18.

prim succes al actualei ediții a „naționalelor".

Spre deosebire de anii precedenți, la întrecerile care debutează astăzi nu va lipsi nici unul dintre sportivii fruntași cu șanse evidente în lupta pentru titlurile de campioni. O serie de rezultate meritoCorespondență telefonică din Aachen

CĂLĂREȚII ROMÂNI SE AFIRMĂ ÎN CONCURSURILE INTERNAȚIONALE

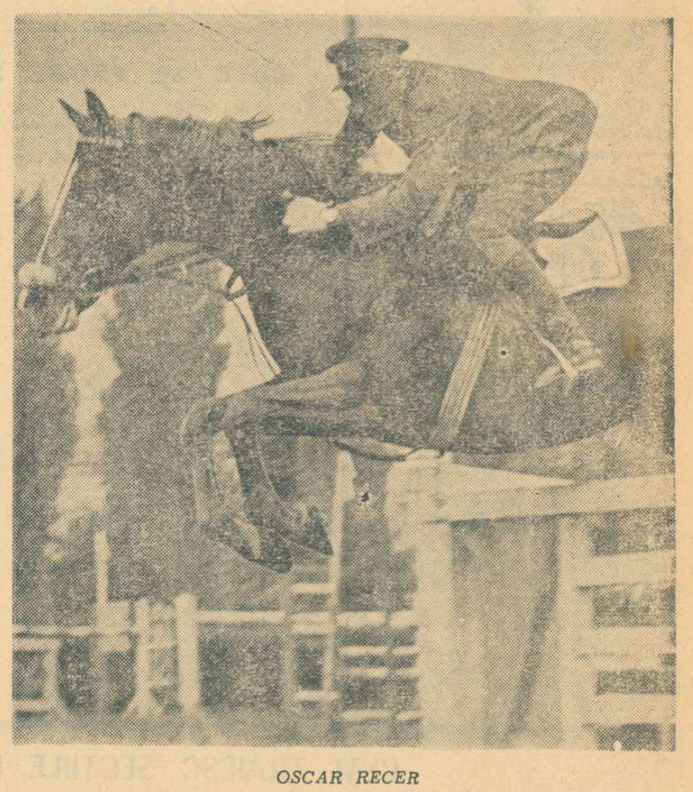

OSCAR RECER

Într-o relatare telefonică din Aachen, călărețul Vasile Pinciu ne-a furnizat cîteva informații despre evoluția unor reprezentanți ai țării noastre la concursul internațional de echitație desfășurat la Saarburg, cu participarea celor mai valoroși specialiști ai acestui sport din Franța, R. F. a Germaniei, Belgia, Olanda și Luxemburg.

Oscar Recer, cîștigătorul celei mai importante probe (categoria grea) pe calul Liana, a concurat și cu calul Dux, cu care s-a clasat pe locul 7 (4 p penalizare, 58 sec.). **Alex. Bozan** (pe Titan) a ocupat locul 10 (4 p, 59,0).

Alex Bozan a participat, cu Fiola, și la proba de obstacole (înălțime maximă 1,60 m), dotată cu Marele premiu al orașului Saarburg, clasîndu-se pe locul secund cu 4 p și 94 sec.

În Marele premiu de obstacole, Oscar Recer, cu Wagonda, a ocupat, după două manșe și baraj, locul 5.

Sportivii români continuă seria întrecerilor sîmbătă și duminică în Belgia, unde vor lua parte la alte însemnate competiții internaționale.

Campionatele europene de la Copenhaga — un test preolimpic edificator

ORIZONT OLIMPIC

Cu trei ambarcațiuni de valoare nu se poate ține sus cota canotajului!

Echipajul de 2 ✣ 1 (Tudor, Ceapura și Gheorghiu) la ultimul antrenament pe lacul Snagov.

Zilele trecute, Federația română de canotaj — iahting a dus la desăvîrșire una din interesantele și originalele sale inițiative, în vederea ușurării sarcinii de selecție a componenților ambarcațiunilor de mare performanță, deci implicit a candidaților olimpici. Este vorba de campionatul național pe echipe în probele mici (simplu, 2+1 și 2 fără cîrmaci), competiție disputată pentru prima oară.

L-am rugat pe secretarul general al federației de specialitate, **Gheorghe Giurcăneanu**, să ne explice necesitatea acestei forme neuzitate de întrecere. Iată răspunsul său:

— Punerea la concurs a ambarcațiunilor mici, cu excluderea celor mari, prezintă enormul avantaj că eliberează cluburile de grijile tactice (care duceau de obicei la supralicitarea acelorași sportivi în mai multe feluri de ambarcațiuni, numai din dorința de a obține mai multe distincții pentru vitrina clubului). **În genul de concurs pe care l-am inițiat, reiese mult mai bine valoarea individuală a canotorilor, valoare a cărei cunoaștere în etapa de selecție ne este de mult mai mare folos decît valoarea de grup care se judecă în concursurile ambarcațiunilor mari.** Firește că ni

Victor BANCIULESCU

(Continuare în pag. a 3-a)

Începînd din 1952, canotajul românesc a fost de patru ori prezent la Jocurile Olimpice, niciodată cu prea mult succes. În palmaresul olimpic al canotorilor noștri figurează doar un loc 6, singular și nesemnificativ, la proba de schif simplu, în 1960. În ultimii ani, explozii de valoare la campionatele europene și mondiale, titluri și medalii au săltat simțitor cota canotajului românesc, făcîndu-l apt a aspira cu temei și la o recunoaștere sub laurii olimpici.

Din păcate, ascensiunea aceasta spectaculoasă spre eșalonul de elită al lumii canotajului nu se bazează pe o largă activitate, pe participarea maselor la înflorirea unui sport care îmbină structural plăcerea cu munca foarte aspră. În acest sport al apelor lin curgătoare sau stătătoare, tradiția cluburilor monosportive și a regatelor este hotărîtoare în crearea unei baze capabile să nască fără încetareași.

În aceste condiții, aspirațiile spre medalii olimpice sînt îndreptățite prin elemente de excepție, dar nu pot fi perpetuate decît printr-o perseverentă muncă în profunzime, prin creșterea unui important și valoros contingent de juniori.

TURNEUL INTERNAȚIONAL DE TENIS AL SPERANȚELOR

CLUJ, 4 (prin telefon, de la trimisul nostru). În ziua a doua a întrecerilor internaționale de tenis, găzduite pe cele șase terenuri din Parcul Municipal, am asistat la meciuri interesante, încheiate cu rezultate mai puțin scontate. Jucînd cu **Jan Bedan**, component al echipei Cehoslovaciei pentru „Cupa Galea", bucureșteanul **Al. Sutő** (Construcții) deși pierduse cu 0—6 primul set, a reușit să revină puternic, terminînd cu o prețioasă victorie: 6—4, 6—4. În întîlnirea cu **Katalin Fagyas** (Ungaria), **dinamovista Mariana Hagiu a fost — surprinzător — învinsă cu 10—8, 6—3, iar Florența Mihai** (Dinamo), deși a cîștigat primul set cu 8—6 la **Elena Takacs** (Progresul), le-a pierdut pe următoarele net: 2—6, 1—6.

Alte rezultate: simplu seniori — **Savrda** (Cehoslovacia)-**Boldor** (Politehnica Cluj) 11—9, 6—2; **P. Santei** (Cimpia Turzii)-**Crișan** (U.T.A.) 2—6, 6—4, 6—2; **Almăjan** (C.S.U.)-**Navroschi** (C.S.U.) 6—4, 5—7, 6—3; **T. Ovici** (Progresul)-**P. Santei** 8—6, 6—1; **V. Marcu** (Dinamo)-**Almăjan** 6—2, 8—6; simplu juniori: **Thomas** (R.D.G.)-**Tăbăraș** (Progresul) 6—0, 6—1; **Manea** (Dinamo)-**Negru** (Politehnica Cluj) 6—8, 6—4, 8—6; simplu seniore: **Dana Marlinkova** (Cehoslovacia)-**Vera Dudas** (Mureșul) 6—2, 6—3; **Elena Trifu** (Steaua)-**Ivanka Havlova** (Cehoslovacia) 6—4, 6—4; **Valeria Balaj** (Steaua)-**Lucia Tănăsescu** (Politehnica Cluj) 6—1, 6—2; **Bettina Borchert** (R.D.G.)-**Elena Cotuna** (Sc. sp. 2) 9—7, 6—2; simplu junioare: **Simona Nunweiller** (Progresul)-**Maria Denov** (U.T.A.) 6—1, 6—2; **Adriana Călina** (C.S.U.)-**Viorica Demeter** (Sănătatea Oradea) 6—1, 6—1; **Mariana Simionescu** (Dinamo)-**Cristina Bădin** (Dinamo) 6—0, 6—1.

Ion GAVRILESCU

801

FESTIVAL PE DOUĂ ROȚI

Astăzi, la Brașov, se dă startul într-un inedit maraton ciclist ce se va încheia la 28 august, dată pînă la care se vor consuma patru campionate republicane (seniori și juniori I și II), deci 12 probe; finala campionatului republican pentru biciclete de turism și două importante competiții cu caracter internațional (avînd fiecare patru etape), „Criteriul juniorilor" și „Turul județului Brașov". Ca un interesant intermezzo în suita de întreceri de anvergură, mai sus amintite, se înscrie a VIII-a ediție a concursului dotat cu „Cupa CIBO", în cadrul căreia se va desfășura, ca în fiecare an, pitoreasca alergare de veterani, la startul căreia se vor prezenta așii de altădată ai pedalei, în frunte cu Nicolae Ion Țapu, verii Chicomban din Scheiul Brașovului, cumnații Dede Negoescu și Marin Niculescu, fostul alergător Dinu Cristea și alții...

Așadar, pe scurt un autentic festival pe două roți. Este un lucru foarte bun, desigur, și forurile locale, care au arătat solicitudine pentru stagiunea ciclistă brașoveană merită o mențiune în acest sens. Ne gîndim însă că sînt și alte centre cicliste care ar găzdui cu plăcere un atare festival. De pildă, Brăila, ale cărei calități de gazdă au fost probate, cu alte prilejuri; Tg. Mureș, important centru sportiv și ciclist; Clujul, care întotdeauna s-a arătat a ji o gazdă entuziastă: Constanța, unde ani de-a rîndul s-a desfășurat „Criteriul juniorilor".

Credem că forul de specialitate preconizează desfășurarea, prin rotație, a campionatelor și a „Criteriului juniorilor", în diferite orașe din țară. Și de ce nu chiar și în cele care nu sînt (deocamdată, sperăm) centre cicliste: Sibiu, Craiova, Iași și altele? Fiindcă, în fond, o atare „microstagiune" ciclistă într-un oraș din țară — oricare ar fi el — constituie o bună propagandă în slujba sportului cu pedale, care — se știe — are nevoie de așa ceva. Nu trebuie să fie omisă nici Capitala, în ciuda faptului că latura propagandistică nu se realizează decît parțial, din pricina miilor distanțe pînă la locurile de unde se dau starturile.

Cît privește maratonul ciclist, recte festivalul care începe astăzi în orașul de sub Tîmpa, amintim că trebuie folosite intens toate mijloacele unei corespunzătoare popularizări, pentru mobilizarea iubitorilor de sport, cît și a spectatorilor ocazionali. În acest sens, considerăm binevenit faptul că în două etape din „Criteriul juniorilor" startul festiv se dă din centrul orașului. Oare nu s-ar putea proceda astfel și în celelalte etape ale „Criteriului", cît și în probele de campionat? Ciclismul nu ar avea decît de cîștigat din această acțiune (pentru care, e drept, li se cere concurenților un mic efort în plus).

Urăm deci, succes festivalului pe două roți, programat anul acesta (la prima sa ediție) la Brașov — oraș reputat al festivalurilor.

Emil IENCEC

„Educația sportivilor — o sarcină a noastră, a tuturor!"

(Urmare din pag. 1)

oboseală sau durere, stăpînirea emoțiilor, a fricii, se fixează definitiv în conduita de viață. Rolul pedagogului este acela de a evidenția sensurile etice, pozitive, ale faptelor petrecute.

— Și, totuși, în sport am avut destule exemple negative, manifestări necorespunzătoare, atitudini reprobabile, reflex al unei educații insuficiente, slabe...

— Ceea ce a stricat citeodată procesul de educație realizat prin mijloace sportive, a fost rodul unei... dragoste excesive, devenită slăbiciune, față de valoarea tehnică a unor sportivi, față de posibilitățile lor viitoare; a fost goana după rezultate, înțelegîndu-se greșit dictonul lipsit de scrupule, potrivit căruia „scopul scuză mijloacele", și poate chiar faptul că nu toți aceia care se ocupau de instruirea sportivilor aveau un caracter modelat, ferm, intransigent. Îngăduința este cel mai mare dușman al educației. Antrenorul trebuie să fie un exemplu personal, bun pedagog, care să știe să asculte și să sfătuiască, un conducător, care să minuiască cu pricepere, de la caz la caz, și după dreptate, sancțiunea și recompensa, mustrarea și lauda.

— Care credeți că este condiția performanței?

— Munca și educația prin muncă, ceea ce înseamnă disciplină, ceea ce înseamnă un climat educativ și de realizări, sănătos și puternic. Cred că rezultatele superioare ale unor discipline sportive se datoresc unui astfel de climat. De exemplu, evoluția rapidă a handbalului s-a datorat unei educații foarte severe a sportivilor și antrenorilor. Scăderea rezultatelor pe plan internațional a fetelor a coincis cu o slăbire a exigențelor în educație. Sau invers. Suspendarea temporară de la lot a „marelui Gruia", acum doi ani pentru abateri, nu prea grave, dar inacceptabile tocmai la un mare campion, a avut un efect de bombă în rîndurile multor sportivi, handbaliști și din alte discipline. Fermitatea este statuia antrenorului, a conducătorului sportiv, este soclul autorității sale și principalul argument în complexul proces de educație. Tocmai de aceea, cred că măsurile ce trebuie luate în domeniul muncii educative a sportivilor pot avea eficacitatea maximă numai printr-o acțiune de masă, atît pe orizontală cît și pe verticală, pentru repunerea în drepturi, în prim plan a educației, a intransigenței în activitatea și practica sportivă. Și, în primele rînduri ale acestei largi acțiuni trebuie să se găsească activiștii, profesorii, antrenorii, adică toți aceia care răspund și trebuie să se ocupe de educația sportivilor. Dar nu numai prin mijloace teoretice, declarative, ci prin exemplu personal și, în mod curent, practic, în procesul formativ, cotidian al muncii și învățăturii, în sport, în divertisment, în viața particulară. Educația nu poate fi selecționată, rezervată unor activități și domenii, după cum de acest complex nu poate răspunde o persoană, o instituție, un domeniu de activitate. Ea este o sarcină și o datorie a noastră a tuturor, pe care partidul ne-a înfățișat-o, — arătîndu-ne și mijloacele — cerîndu-ne să reflectăm și să acționăm.

— Vom acționa!...

NIMIC DESPRE DUMITRU!

De foarte multă vreme mă gîndesc să aduc un omagiu unor oameni pe seama cărora știu prea bine cîte ironii și vorbe grele se pun, oamenii în mijlocul cărora eu totuși mă simt foarte bine, așa cum Don Quijotte se simțea foarte bine printre comedieni, deși toată lumea pe atunci rîdea de ei. Eu mă simt minunat printre frizeri. Știu multe glume la adresa lor. Consider foarte just să nu le dăm și nici ei să nu pretindă bacșis, dar cei mai mulți rămîn pentru mine frați întru muncă cinstită și fotbal, cei mai simpatici interlocutori în sfintele discuții despre campionat, vara, iarna, oricînd. Unul din cele mai deconectante momente ale vieții mele este acela de a merge să mă tund. Nu numai că atunci știu că omul de lîngă mine mă face frumos — și măcar pentru acest motiv ar trebui ca frizerii să aibă parte de o considerație sporită în societate — dar operația de înfrumusetare merge mînă în mînă cu un dialog liber și plăcut despre fotbal. Indeobște, frizerii sînt printre cei mai fini și mai pătrunzători observatori ai fenomenului și ai fenomenelor legate de balonul rotund, cum se zice. Nu mai spun că expresiile lor, invențiile lor verbale fac concurență stilului lui Fănuș, care pentru mine — oricîte idei „enorme" ar îndruga — rămîne stilistul nr. 1 al fotbalului românesc.

O să-mi spuneți că aduc vorba despre frizeri fiindcă n-am mai vorbit de mult despre Progresul. Fals, profund fals. Prejudecata zice că mai toți frizerii sînt „progresiști" — dar aceasta e o prejudecată printre alte o mie. Eu n-am întîlnit mulți frizeri progresiști, aș putea spune că dimpotrivă — am întîlnit mai mulți frizeri fericiți, adică dinamoviști. Aș minți dacă n-aș adăuga însă că educația mea de „progresist", încă de pe vremea lui Mateianu — mi-a făcut-o nea Jenică Ionescu, fie-i numele lăudat, acum pensionar, om la care m-am tuns și m-am ras timp de 15 ani... Nea Jenică ținea cu Progresul ce-i drept, și el mi-a transmis patima crudă — dar după el n-au mai rămas în salon, la scaune decît oameni care sînt departe sufletește de echipa noastră. Doi băieți tineri țin cu Dinamo, că n-ai cum s-o întorci. La stînga fotoliului meu — e nea Iordache care merge pînă acolo încît susține ziua, în amiaza mare, că „Rapidul e mare și fără Dumitru"! Pe rîndul de vizavi e nea Ilie, care ține cu cine joacă mai bine, dar e la zi cu fotbalul bulgar, fiindcă are rude la Sofia. Toată lumea l-a consolat cu inimă grea și vorbă blîndă pentru Asparuhov și Katkov.

În general, se observă în salon o tendință accentuată spre fair-play, spre obiectivitate — foarte prețuită a fost C.F.R. Timișoara! — vorbele pătimașe nu mai sînt apreciate, au mai rămas cîteva malițiozități la care nimeni nu renunță, fiindcă fără două-trei răutăți ce sens ar mai avea discuția și tunsoarea? Angelo nu e nici pe departe desființat ca în presă, în schimb despre ziariștii sportivi, părerile nu-s chiar minunate, ci mai degrabă „plastice", adică din brici (Subsemnatul nu e cunoscut ca Belphegor, nu fac greșala de a mă autodenunța).

Așa stînd lucrurile, la telesport fiind vacanță, Topescu avînd de lucru cu copiii la tetratlon, m-am dus luni spre prînz la frizer să discut despre „Confecția" — femei, despre acel 15—0, convins că și amicii trebuie să aibă o părere în acest domeniu, nu numai misoginul meu prieten, iubitul meu prieten Teodor Mazilu. M-am așezat bine în fotoliu, mi-am scos ochelarii, m-am lăsat învesmîntat în capa albă și am aruncat vorba, spre stînga, spre nea Iordache, că adică ce a fost cu Dumitru?

— Lăsați-l pe Dumitru — mi-a spus omul care mă servea — știți că h'i'ii au luat „dublul" cu indienii? Acum a anunțat la radio...

Habar n-aveam. Omul meu era încîntat, m-a tuns în tranșă, era chiar inspirat în rezolvarea blestematului meu vîrteț din creștet, n-am discutat nimic despre fotbal, era survoltat cu tenisul, dar nu știa că vom juca meciul cu Brazilia, la ei... A 'rebuit să i-o spun, dar aceasta nu i-a întunecat fericirea. Dacă tenisul nostru a ajuns subiect de discuție cu frizerii — viitorul său e, fără îndoială, strălucit.

BELPHEGOR

SAH

HORIA ASTMAN (I. P. G. G. BUCUREȘTI) CAMPION DE JUNIORI

Timp de 20 de zile, speranțele șahului românesc s-au întrecut la Cluj în cadrul Campionatului republican al juniorilor. Participanții — în număr de 35 — au fost nevoiți să treacă mai întîi prin sita semifinalelor, urmînd ca, în continuare, cei mai buni 14 să se angajeze în bătălia decisivă pentru cîștigarea titlului de campion al țării pe anul 1971.

Toți cei 14 finaliști au dovedit o bună pregătire, multe partide fiind deosebit de interesante. Cele 13 runde ale turneului au fost marcate de numeroase și spectaculoase răsturnări de situații. La început s-a lansat puternic **P. Ștefanov** (4 puncte după 4 runde), cedînd apoi șefia clujeanului **H. Prundeanu** care, la rîndul lui, a ciocnit în rundele VII—IX, cînd n-a izbutit decît trei remize împotriva unor jucători aflați în a doua jumătate a clasamentului (**Borcan, Regman, Stoicescu**). Din runda a VIII-a a trecut în frunte **Horia Astman**, care a dovedit o forță de joc remarcabilă, abordînd fiecare partidă cu aceeași seriozitate și realizînd o performanță deosebită: **9 victorii consecutive în rundele IV—XII.** Noul campion — 16 ani (reprezentant al clubului I.P.G.G.) — este elev în clasa a X-a a Liceului „George Călinescu" din București.

Clasamentul final: 1. HORIA ASTMAN (I.P.G.G. București) 11½ p (din 13 posibile: 10 victorii și 3 remize); 2. Horia Prundeanu (C.S.M. Cluj) 9½ p; 3. Iulius Armaș (Constructorul București) 8½ p; 4—5. Francisc Salamon (Mureșul Tg. Mureș) și Marian Miluț (Comerțul Craiova) cîte 7½ p; 6—7. Horia Stoicescu (Petrolul Ploiești) și Parik Stefanov (C.P.M. București) cîte 7 p; 8—10. Cicerone Spulber (Portul Constanța), Cornel Socaciu (Mureșul Tg. Mureș) și Paul Antemia (Politehnica Brașov) cîte 6 p; 11. Corneliu Regman (Politehnica Brașov) 5 p; 12. Florian Bășic (Medicina Iași) 3½ p; 13—14 Aurel Borcan (Electrica Constanța) și Alexandru Elian (Electronica București) cîte 3 p.

După încheierea competiției, cei 14 finaliști au luat parte la un turneu fulger organizat de C.J.E.F.S. Cluj și dotat cu „Cupa Eliberării", care i-a revenit lui **H. Prundeanu** cu 9½ p, urmat de **C. Spulber** cu 9 p și **C. Socaciu** cu 8½ p.

În încheiere, remarcăm excelenta organizare asigurată concursului de corpul de oficali (**dr. V. Malcoci, O. Ivan și E. Hang**).

lupte

LOTUL NAȚIONAL DE JUNIORI (LIBERE) SUSȚINE CONFRUNTĂRI INTERNAȚIONALE

De astăzi pînă duminică, juniorii din lotul național vor participa la trei competiții internaționale. Prima va avea loc, joi și vineri, la Snagov: turneul pe categorii, la care și-au anunțat prezența loturile iugoslaviei și Poloniei. Sîmbătă, la Ștrandul Floreasca II, echipa noastră reprezentativă va primi replica formației similare a Iugoslaviei, iar duminică, la Ploiești, pe cea a națională a Poloniei.

Atît echipa iugoslaviei cît și cea a Poloniei au sosit în Capitală. Toate partidele vor fi conduse de arbitri internaționali.

natație

Începe lupta pentru titluri

(Urmare din pag. 1)

rii înregistrate în sezonul de iarnă, ca și cele cîteva evoluții apreciate ale performerilor noștri în unele mitinguri de amploare (Bremen, Berlin, Bolzano) ne îndreptățesc să sperăm că în cele 4 zile de concurs, fruntașii înotului (și nu numai ei) ne vor oferi mai multe prilejuri de satisfacție, dublate cu noi recorduri ale țării sau cîfre de bună valoare. De altfel, marea majoritate a participanților au acordat cea mai mare atenție pregătirii în vederea acestor campionate, știind că în funcție de evoluția și rezultatele lor, federația de specialitate va alcătui loturile pentru „europenele de juniori" (13—15 august, Rotterdam), Balcaniadă (19—22 august, București) și „Cupa Europei" (28—29 august, Torino).

ALMER PREGĂTEȘTE NOI SURPRIZE

Consultînd programul întrecerilor și listele de înscrieri am constatat că prea puține sînt acele probe unde am putea indica un favorit cert. În cele mai multe curse, repartizate judicios în cele 4 reuniuni finale, vom putea urmări dueluri de o deosebită atractivitate cum se anunță cele de la spate (Lupu — Hohoiu, respectiv, Balaban — Pop — Donia), bras (Șoptereanu — Costa — Hempel, respectiv Georgescu — Burlacu — Petruică) sau delfin (Miclăuș — Petelei — Rolic, respectiv Șterner, Groza — Vinjeu).

Cu un mare interes este așteptată evoluția lui Eugen Almer. La ultimul său antrenament înainte de plecarea spre Capitală, în încheiere, el a făcut 4 repetări de 200 m (din apă) la 2:18,0 — 2:12,0 — 2:06,0 —2:00,2 (cifra este la numai 7 zecimi de secundă de recordul lui Slavic)! Antrenorul său, I. Schuster a fost însă foarte rezervat în pronosticuri. El ne-a declarat doar: **„Urmăriți-l bine, cu cronometrul în mînă și veți avea ce comenta!".**

CELE 29 PROBE ȘI FAVORIȚII LOR

Pentru a putea urmări mai bine întrecerile din cele 4 zile de concurs, vă oferim programul finalelor din fiecare după-amiază cu recordul probei și favoriții ei:

JOI: 200 m liber (m): 1:59,5 — M. Slavic și E. Almer; 200 m liber (f): 2:20,8 — Cristina Balaban, Eugenia Cristescu, Liliana Dan; 100 m delfin (m): 61,2 — A. Petelei și I. Miclăuș; 100 m delfin (f): 69,3 — Agneta Șterner, Camelia Vijeu, Anca Groza; 100 m spate (m): 63,1 — Gh. Lupu și M. Hohoiu; 4×100 m mixt (f): 4:52,4 — Dinamo; 4×200 m liber (m): 8:13,9 — Steaua;

VINERI: 400 m liber (m): 4:17,9 — E. Almer și M. Slavic; 400 m liber (f): 4:58,2 — Eugenia Cristescu; 100 m bras (m): 68,5 — A. Șoptereanu și V. Costa; 100 m bras (f): 1:20,7 — Anca Georgescu și Liliana Burlacu; 200 m delfin (m): 2:15,5 — C. Rolic, A. Petelei și T. Nicolae; 200 m delfin (f): 2:34,8 — Agneta Șterner și Anca Groza; 200 m spate (m): 2:19,6 — M. Hohoiu și Gh. Lupu; 100 m spate (f): 69,4 — Cristina Balaban, Lavinia Donia și Dana Pop;

SÎMBĂTĂ: 100 m liber (f): 64,2 — Cristina Balaban, Liliana Dan și Eugenia Cristescu; 100 m liber (m): 55,0 — M. Slavic și Z. Oprițescu; 200 m mixt (f): 2:38,2 — Anca Groza și Camelia Vijeu; 200 m bras (f): 2:55,1 — Anca Georgescu și Rodica Petruică; 200 m bras (m): 2:32,5 — E. Hempel și A. Șoptereanu; 400 m mixt (m): 4:56,3 — D. Wetterneck și D. Naghi; 4×100 m liber (f): 4:29,1 — Dinamo; 4×100 m mixt (m): 4:09,2 — Dinamo și Steaua;

DUMINICĂ: 200 m mixt (m): 2:18,2 — M. Slavic și D. Wetterneck; 200 m spate (f): 2:32,9 — Dana Pop și Cristina Balaban; 800 m liber (f): 10:19,8 — Cristina Balaban și Eugenia Cristescu; 400 m mixt (f): 5:39,4 — Anca Groza; 1500 m liber: 17:04,5 — E. Almer; 4×100 m liber (m): 3:45,4 — Steaua

ECHIPA ROMÂNIEI A FOST ÎNSCRISĂ LA C. E. DE JUNIORI LA POLO

În urma frumoaselor succese obținute de reprezentativa de juniori a României la polo în partidele amicale cu echipa U.R.S.S. și turneul dotat cu „Cupa Prietenia", Federația română de specialitate a luat hotărîrea de a înscrie formația noastră la campionatul european de juniori ce se va desfășura în luna septembrie la Barcelona.

ALPINISM

Ascensiuni de mare dificultate în regiunea montană Cheile Bicazului

Alpiniștii noștri fruntași s-au întîlnit în Cheile Bicazului pentru o serie de ascensiuni înscrise în programul celei de a doua etape a campionatului republican pe anul în curs. Cele cinci formații de cățărători, reprezentînd asociațiile și cluburile sportive Armata, Dinamo și Politehnica din Brașov, Unirea din Cluj și C.F.R. din Petroșani, au escaladat cîteva trasee dintre cele mai dificile ale regiunii respective: Santinela din Gîtul Iadului (gradul VI A), Hornul Mare din Polițele Bardosului (V B), Fisura Artei (VI B) etc.

Caracteristica principală a acestei etape a constituit-o buna pregătire a echipelor, curajul și măiestria cu care ele au abordat semeția pereților de stîncă. Un evident progres au dovedit în special alpiniștii de la asociația sportivă Unirea Cluj care au parcurs traseul Pintenul lui Cătălin (V B). Din formația clujeană au făcut parte Mihai Zalma, Constantin Mititeanu și Domokos Kalman.

Toate echipele prezente în Cheile Bicazului se găsesc acum, în campionat, la egalitate de puncte: 75. Ele urmează să mai participe la o etapă de vară, programată în a doua parte a lunii septembrie în Bucegi (traseele din Valea Albă) și apoi la o finală ce va avea loc la iarnă în Retezat.

Au absentat din întrecerile celei de a doua etape a campionatului echipe valoroase ca Sănătatea și I.P.G.G. din București, precum și Creația din Brașov. De fapt, despre această ultimă echipă trebuie să spunem că, de o bună bucată de vreme, ea este pusă în imposibilitate să-și desfășoare activitatea sportivă, deoarece organele susținătoare (sindicatele locale) nu-i acordă mijloacele necesare pentru antrenamente și participări la concursuri.

Paralel cu campionatul republican, în Cheile Bicazului a avut loc și un alt reușit concurs de alpinism, inițiat de A. S. Armata Brașov și dotat cu „Cupa Aurel Irimia". Întrecerea, concepută într-o formulă originală de către maestrul emerit al sportului Emilian Cristea, a reunit la start 15 echipe de alpiniști, din care au făcut parte (fapt care merită a fi subliniat) și cîteva fete. Trofeul pus în joc a revenit sportivilor de la Dinamo Brașov. Călătorii dinamoviști Mircea Opriș și Nicolae Bulmez au reușit, în zece ore și jumătate de escaladă, să parcurgă dificilul traseu „Armata", ei fiind primii care întreprind cu succes această acțiune după „premiera" de acum cîțiva ani.

Locul al doilea în întrecerile pentru „Cupa Aurel Irimia" a revenit alpiniștilor de la Politehnica Brașov, iar locul al treilea celor la la Voința Sibiu. Este pentru prima dată, după o lungă absență, cînd sibienii revin în activitatea competițională de alpinism și aceasta datorită, mai ales, entuziasmului lor antrenor Toma Boerescu. **(D. L.).**

AVIAȚIE SPORTIVĂ

UDO ELKE (R. D. G.) — CÎȘTIGĂTORUL PRIMEI PROBE DIN CADRUL CAMPIONATELOR DE ZBOR FĂRĂ MOTOR

Prima probă — cu invitați străini — a celei de a XV-a ediții a campionatelor naționale de zbor fără motor s-a desfășurat pe distanța Iași — Pașcani — Iași, însumînd 142 de km. Din 24 de concurenți, 22 au terminat proba. Pe primul loc s-a clasat planoristul **Udo Elke** (R.D.G.) cu 1000 p, urmat de **Mircea Finescu** (România) 978 p, **Zoltan Naghi** (România) 952 p și **Werner-Hans Voss** (R.D.G.) 952 p.

Miercuri a avut loc a doua probă în triunghi pe ruta Iași — Albești — Pașcani — Iași (212 km). Pînă la încheierea ediției nu ne-au parvenit rezultatele.

SCRIMA

PE PLANȘĂ

● În plină vacanță de vară, activitatea unor „mușchetari" continuă, firește, într-un ritm de odihnă activă. Este vorba de trăgătorii din lotul de perspectivă care, începînd de la 11 august și pînă la sfîrșitul lunii, se vor afla în tabără la Tg. Mureș. Printre ei, floretistele **Magdalena Bartoș, Viorica Draga, Maria Lazăr, Aurora Crișu** și **Mariana Ostafi**, floretiștii **Vlad, Ruff** și **Hetz**, spadasinii **Cărămidă, Podeanu** și **Bunea** și sabrerii **Pop, Mocanu, Marin** și **Oancea**. Tabăra va fi condusă de **prof. Aurel Ciortea**, metodist al federației de specialitate.

● Tot la Tg. Mureș, în aceeași perioadă, va avea loc un curs de perfecționare rezervat antrenorilor. Vor participa aproximativ 40 de tehnicieni din întreaga țară. Cursul va fi condus de antrenorii emeriți **Vasile Chelaru** (floretă băieți) și **Andrei Vilcea** (floretă fete) și antrenorii **Constantin Stelian** (spadă), **Dumitru Mustață** și **Lucian Glișcă** (sabie). Printre obiectivele de bază ale acestui curs figurează unificarea sistemului de predare a lecțiilor de antrenament la copii și juniori, analiza contribuției fiecărui antrenor la promovarea de elemente în loturile reprezentative, analiza arbitrajelor prestate la campionatele naționale și la ultima ediție a C.M. de scrimă de la Viena.

● Scrimerii din loturile de seniori beneficiază de o scurtă perioadă de odihnă pentru refacere fizică. Unii dintre ei sînt la mare, alții la munte. Activitatea propriu-zisă și-o vor relua imediat după 1 septembrie, în cadrul cluburilor respective. Obiectiv principal — întrecerile Balcaniadei de scrimă din noiembrie de la Atena.

● La Palatul pionierilor, în cadrul clubului sportiv „Cutezătorii", se fac intense pregătiri pentru reluarea activității, odată cu noul an școlar. De remarcat faptul că antrenoare coordonatoare a secției de scrimă este **prof. Maria Vicol**, maestră emerită a sportului. **(T. St.)**

ALIMENTE PROASPETE CA ÎN PRIMA ZI, BĂUTURI TOTDEAUNA RECI, CU FRIGIDERUL „FRAM"

CARACTERISTICI SUPERIOARE:
— LINIE ELEGANTĂ
— GABARIT REDUS
— IZOLAȚIE TERMICĂ MODERNĂ,
BULA DE NIVEL ȘI PICIOARE REGLABILE
PENTRU ORIZONTALITATE PERFECTĂ
CAPACITATE 70 LITRI
CONSUM MIC DE ENERGIE ELECTRICĂ: 1,9 kWh 24 h = 0,57 lei/24 ore
PREȚUL 1.540 lei
SE VINDE ȘI CU PLATA ÎN 10—15 RATE LUNARE

CUM TRĂIESC SECȚIILE DE BOX DIN PROVINCIE

PUGILISMUL CRAIOVEAN TINDE SĂ IASĂ DIN ANONIMAT

Secțiile pe ramură de sport sînt celulele de bază ale sportului de performanță, cele care „produc" elemente talentate pentru loturile naționale. Nu este o exagerare dacă afirmăm că de maniera în care se muncește în secții, depinde valoarea unei discipline sportive pe plan internațional. Cîci, oricît s-ar strădui antrenorii loturilor naționale cu sportivii ajunși la acest nivel, dacă selecția și instruirea în secții n-au fost făcute în mod corespunzător, nu vor putea fi realizate rezultate valoroase în întrecerile internaționale.

Pugiliștii craioveni reprezentau — cu mulți ani în urmă — o forță în boxul românesc. Echipa Dinamo Craiova lupta de la egal la egal cu cele mai puternice formații din țară și din străinătate. **Petre Zaharia, Petre Deca, Constantin Iordache, Mihai Stoian, Nicolae Giju, Ermil Constantinescu** și mulți alții — sportivi al căror renume a depășit cu mult granițele țării — s-au inițiat în tainele sportului cu mănuși în capitala Băniei. Dar, cea mai puternică secție din Craiova — Dinamo — s-a desființat! Mulți dintre componenții ei au trecut la clubul local de performanță (Electroputere), iar alții s-au îndreptat spre alte meleaguri. De atunci, despre performanțele boxerilor craioveni nu se mai pot spune prea multe lucruri bune.

În intenția de a cunoaște mai bine ce se întîmplă în boxul craiovean, am vizitat zilele trecute toate secțiile din localitate.

„PRODUSELE" BUNE PLEACĂ...

În sala clubului sportiv Electroputere, am găsit o activitate ca în plină perioadă de pregătire pentru campionat. Antrenorul **Gheorghe Dudueanu**, ajutat de fostul reșițean **Augustin Roșa**, conducea pregătirile unui număr de aproape 20 de pugiliști seniori și juniori (antrenorul juniorilor, Mihai Goanță, era în concediu). Maestrul Dudueanu ne-a explicat motivul antrenamentului intens la care își supunea elevii: cei mai buni (**F. Știanță, D. Nicolae, C. Truică, P. Ocică, Ç. Nicolae, C. Coman** și **I. Leoveanu**), încurajați de federație, urmează să participe la un turneu în R. P. Ungară.

Simpla enumerare a celor mai buni pugiliști ai secției din care a provenit Nicolae Giju (și mulți alți tineri talentați) este edificatoare. În rîndul celor mai buni boxeri craioveni nu există nici un sportiv de marcă. Antrenorul, rezervat în afirmații și exagerat de modest, ne-a explicat că „băieții vin la sală datorită afinităților existente între noi. Eu știu să mi-i apropii". Situația reală însă am aflat-o din discuțiile cu membrii comisiei județene și cu activiștii C.J.E.F.S. — Doi. Clubul sportiv Electroputere are o echipă de fotbal în divizia B și, de asemenea, încă multe alte secții. Fondurile clubului — și așa restrînse — se îndreaptă cu predilecție spre fotbal și numai ce rămîne (dacă mai rămîne) acoperă și nevoile boxului. Așa se explică lipsa unor elemente de valoare în boxul craiovean... Cele mai bune „produse" ale secțiilor locale, care se ocupă de creșterea juniorilor, nu urmează drumul firesc spre secția de performanță craioveană. **Ion Ruicu** (de cîteva ori campion național de juniori la categoria grea), ca și talentații **Traian Pană, Dumitru Livezeanu** și **Ion Popescu** de la U.R.A. Craiova (antrenor **Vasile Fintină**), au plecat spre cluburi din alte orașe.

Chiar și în grupa de juniori a clubului Electroputere există, cîțiva tineri de perspectivă, remarcați de federație și chemați în taberele de vacanță. Dar, în condițiile existente la clubul local de performanță, cine știe ce se va întîmpla cu ei?

JUNIORII SE REMARCĂ

Asociația sportivă Chimia (antrenor **Ion Hău**) dispune de o secție de box model, în care activează peste 25 de tineri elevi ai școlilor generale și profesionale. Grija președintelui asociației, contabilul șef al Combinatului Chimic Işalnița, **Dumitru Vîlceanu**, este evidentă și simțită la tot pasul de către pugiliști. Preocuparea și pasiunea pentru sportul cu mănuși ale președintelui secției, **Dumitru Vasilescu** (participă aproape zilnic la antrenamente), ca și dragostea față de profesia aleasă a antrenorului Ion Hău au făcut ca secția, de puțină vreme înființată, să se mîndrească cu rezultate dintre cele mai bune. A. S. Chimia are o echipă de juniori completă, care a ocupat locul I în campionatul școlilor profesionale din ministerul de resort. Din selecționata județeană, participantă la competiția „Cupa Mușcelului", fac parte 7 elevi ai antrenorului Hău. În meciul cu selecționata Teneranului, cea mai frumoasă evoluție dintre pugiliștii localnici a avut-o **Măgurel Gîtan**, de la Chimia, iar la campionatele de juniori de la Cluj, unul dintre marile talente pe care le-a evidențiat competiția a fost tot un elev al antrenorului Ion Hău (necunoscut ca boxer): **Paul Ianeu.** Aceste rezultate au fost obținute în ciuda pregătirii într-o sală de 6x8 m.

Explicația apariției acestei pleiade de tineri talentați, care — sperăm — vor readuce boxul craiovean pe culmi nu de mult atinse, poate fi găsită în inițiativa comisiei locale de specialitate de a intensifica munca de pregătire a juniorilor.

Mihai TRANCA

Gong

● În vederea turneului în S.U.A. și Canada, pugiliștii selecționați în lotul național vor susține în zilele de 14 și 17 august meciuri de verificare, la Buzău și, probabil, la Ploiești. Comportarea lor în aceste partide va constitui criteriul de selecție pentru definitivarea echipei ce va face deplasarea.

● În campionatul pe echipe, secțiile bucureștene Metalul și Rapid vor alcătui o singură formație. La categoria grea, combinata bucureșteană a primit aprobarea să-l folosească pe dinamovistul **Ilie Dascălu**, care altfel ar fi nevoit să stea în inactivitate, fiind rezerva lui **Ion Alexe.**

● La un turneu organizat între 7 și 10 august, în R.P. Ungară, au fost invitați și pugiliștii de la Motorul Arad și Electroputere Craiova. Este posibil ca din formația arădeană să facă parte și componentul lotului național **Pavel Nedelcea.**

fotbal

CLUBUL STRĂZII AȘTEAPTĂ

(Urmare din pag. 1)

nei echipe. Țin minte — cum se poate uita așa ceva ? — cum părăseam stadionul, după un „egal" sau după o înfrîngere „acasă". Vorbeau privirile, gesturile, tăcerile noastre. Vorbeau pașii noștri apăsați, ezitarea cu care ne priveam unii pe alții. Apoi, după cîteva ceasuri, cei mai mulți dintre noi se îndreptau spre chioșcul din centrul orașului, și promenada duminicală era întreruptă de o cîudată și melancolică adunare umană. Merită să ne aducem aminte de formidabila duminică a victoriei asupra Rapidului. Statuile se însuflețiseră, zilele grele erau date uitării, clubul suporterilor revenise la viață.

Știu că nu e plăcut să reamintești învingătorilor momentele lor de slăbiciune. Dar e atît de omenesc să te gîndești în zile liniștite la acel freamăt ce-a stăpînit mii de oameni, legați de lupta unei echipe care traversa o încercare. Știu cît de puternic a fost angajamentul moral al antrenorului Costică Rădulescu, atît de aproape de băieții lui. Știu că la Cluj, în timpul unui meci desfășurat pe ploaie, tînărul antrenor a refuzat să-și pună bluza de trening, pentru că nu voia să o ducă mai bine decît jucătorii săi. Știam acest lucru și atunci cînd am scris în revista „Ateneu" cuvinte severe la adresa lui. Dar, acele cuvinte făceau parte din disperarea mea. Acestea toate aparțin trecutului. Totul e bine cînd se sfîrșește cu bine. Acest proverb a încolțit în mintea unui suporter.

Bacăul așteaptă cu nerăbdare reînceperea campionatului. „Clubul străzii" a alcătuit de pe acum cele mai fanteziste formații. Pleacă Ene Daniel, vine Cizic, au fost descoperiți doi puști senzaționali în campionatul județean, de la Știința va fi promovat Pelea și tot așa. Acest febril sfîrșit de vară se stinge literalmente de dorul sportului rege. Mii de suflete așteaptă un sentiment de siguranță de la robinsonadele inimosului Ghiță. Mii de ochi vor să surîdă la fentele lui Dembrovschi. Mii de mîini vor să-l salute pe Sorin Avram, care în orașul său de baștină a dovedit că o a doua tinerețe sportivă este posibilă.

Exagerările n-au nici un rost. Fotbalul e un joc, un spectacol, o convenție, la urma urmelor. Îmi recitesc vorbele și văd că, furat de entuziasmul iminentului campionat, nu-mi pot stăpîni inflexiunile juvenile ale condeiului. Fie, nu-mi pare rău. Murim pe peniță, cum scria mai de mult prietenul meu Iacoban. Mai ales acum, cînd așteptăm cu sufletul la gură explozia campionatului.

Moldovenii, se spune, sînt visători, meditativi, romantici. Evoluția din ultimii ani a echipei din prima divizie confirmă pînă la un punct caracterizarea. Într-o seară, robustul Ghiță mi-a mărturisit cu amărăciune că a avut foarte puțin noroc în cariera sa sportivă. Era ieșit total din formă. A muncit formidabil și minunea s-a produs. A ajuns în națională. Trebuia să apere la Guadalajara. Și-a scrîntit degetul în Mexic, la un meci fără miză. Apoi a văzut totul la televizor și nu cred că în acele momente era fericit. Pasele lui Dembrovschi au ceva din singurătatea și melancolia matematicianului. Nedelcu nu este numai un jucător și un fost căpitan de echipă, ci un bărbat care a găsit în fotbal și în spiritul de camaraderie sportivă răspuns la o sumedenie de întrebări despre existență. Sorin Avram lucrează la catedra de fotbal a Institutului Pedagogic. „Clubul străzii" nu iubește un unsprezece abstract, ci o frumoasă adunare de bărbați, un destin colectiv.

Cînd se gîndesc la Sport Club Bacău, mulți dintre noi sînt tentați să emită judecăți legate de comportarea slabă din ultima parte a trecutului campionat. S-a uitat cam prea repede că este vorba despre singura echipă de club din țara noastră care a ajuns în turul al IV-lea al unei competiții continentale. Uităm repede. Așa e fotbalul.

Să sperăm că actualul campionat va afla forțele regrupate, moralul refăcut, tribuna presei amenajată ca lumea și clubul suporterilor plin de voie bună. Vor trebui, probabil, luate și niște măsuri. Dar asta e treaba specialiștilor. Eu nu mă pricep la fotbal. Eu am scris un articol sentimental.

Excursie la Cîmpina

Cu ocazia deplasării la Cîmpina a echipei Progresul, pe data de 15 august, în vederea susținerii meciului cu Pofana (prima etapă a campionatului diviziei B), clubul din str. Dr. Staicovici organizează o excursie cu autocarul. Înscrierile se pot face în zilele de 9, 11 și 13 august între orele 17.30—20.00 în str. Doamnei nr. 2.

TĂTARU, IORDĂNESCU ȘI AELENEI

TRIUNGHIUL DE ȘOC AL STELEI

Nu mi-e greu să-i adun în holul hotelului din Rîmnicu-Vîlcea pe Iordănescu, Aelenei și Tătaru. Pe primii doi îi găsesc împreună, așezați comod în fotolii, punînd probabil la cale — într-o discuție cu voce joasă, — cine știe ce nouă formulă secretă de marcare a golurilor viitoare. Pe Aelenei îl găsesc la ieșirea din camera televizorului și acceptă cu plăcere provocarea la o discuție, renunțînd pentru o jumătate de oră la cartea pe care avea de gînd s-o începă. Acum, cei trei centrali ai militarilor sînt din nou gata — teoretic de astă dată — să suțeze la poarta... fotbalului.

— Multă lume te vede, Puiule, în națională. Iar dacă toamna și antrenorul Angelo Niculescu te vor număra printre bobocii tricolori, va trebui să alegi. Ori Dumitrache, ori Tătaru...

— Dumitrache e un mare fotbalist. Îl stimez și acum, ca totdeauna, chiar dacă, după sezonul slab, unii și-au întors fața de la el. Mi-a mărturisit cît de greu este tricoul de tricolor. Și m-a avertizat în același timp... Cînd am fost liber m-am dus întotdeauna să-l văd cum joacă și mereu am avut cîte ceva de învățat de la el. Două sau trei execuții într-un meci mai adaugă de fiecare dată ceva la prețuirea mea pentru el. Cu Gigi m-as împăca, tot așa de bine. Sîntem, în plus, legați de atîtea lucruri ! Nu știu. E foarte greu de ales...

Pare vădit încurcat, dar ajutorul sosește urgent — ca o veritabilă pasă de „un-doi" din fotoliul lui Tătaru.

— Dacă nea Angelo ar putea să joace cu trei virfuri...

„Cu trei virfuri..." Fără să ne dăm seama, l-am angajat și pe Aelenei prin tema convorbirii noastre. Îl întreb :

— În ceea ce te privește, ai 17 ani și ceva. Ai, — se spune — un viitor mare înainte, dar și pe... Iordănescu și Tătaru.

— Pînă acum nu m-am gîndit la asta. Rămîne, totuși, o problemă. Tot ce am știut, ce știu și ce voi ști, cel puțin un an de acum înainte, e că trebuie să joc bine cînd intru pe teren, să marchez în timp scurt și să mă... îngraș. Dacă îmi vei pune întrebarea peste un an sau doi, răspunsul va fi același, sau poate altul.

Dar, fiind cel mai mare la cei 23 de ani ai săi, Tătaru finalizează și de astă dată :

— Eu știu cum o să răspundă : nu vorbind, ci făptuind. Dacă transpiră în continuare ca acum, va ajunge un fotbalist bun. Și fotbaliști buni care să stea pe tușă, eu unul n-am văzut încă.

„Profesorul" Constantin apare și el — al patrulea „înaintaș" al discuției noastre — lîngă elevii săi. Ne axăm, din ce în ce mai mult, pe modalitățile tactice la care Steaua va apela pentru a pune pe cei doi favoriți ai tribunelor și pe umărul lor, în cît mai multe poziții de șut, care să fie tot atîtea goluri sigure. Dar, „profesorul" are multe secrete, despre care, diplomat, evită să vorbească. Așadar, sacul cu surprize al Stelei nu s-a terminat ! Remarc, totuși, un lucru : că tactica steliștilor nu este o schemă fixă, învățată de pe tablă. Că un antrenor bun își subordonează intențiile particularităților de joc și talentului „vîrfurilor" din echipă.

Radu TIMOFTE

Ștefan COIDUM și jucătorii Crișului, surprinși la unul din primele antrenamente ale acestui sezon
Foto : Dragoș NEAGU

ORADEA SPERĂ PENTRU FOTBAL

Cine cunoaște Oradea — și, mai ales, cine-i cunoaște pe orădeni — știe cu cîtă înfrigurare a așteptat orașul de pe Crișul Repede revenirea fotbalului autohton pe prima scenă a țării, cîți pumni au stat strînși — săptămîni de-a rîndul — pentru șansa echipei lui Vlad, cît de mare a fost speranța localnicilor și cît de temperamental s-a materializat bucuria lor finală, răsplata unor eforturi știute numai de ei.

Vremea aceea a exuberanței — cînd orădenii coborîseră cu toții în stradă, salutînd cu frenezie înapoierea Crișului în divizia A — a trecut, și a trecut parcă prea repede, lăsînd loc alteia, a grijilor și cumpănirii, din care — se simte în dialogurile „fierbinți" din Piața Teatrului — temerile n-au fost alungate definitiv.

Prea bine știu orădenii că în ultimii ani, divizia A a fost crudă cu noile promovate și că doar C.F.R Cluj a făcut excepție de la o lege nescrisă — cine promovează acum, retrogradează la anul ! — căreia i-au căzut victime, pe rînd, Progresul, A.S.A. Tg. Mureș, C.F.R. Timișoara...

★

Pentru a afla care este curentul de opinie ce caracterizează la această oră lumea fotbalistică a Oradei, reporterul a ezitat între a-l alege drept interlocutor pe antrenorul Coidum — el însuși sosit de curînd în perimetrul sportiv al Crișului — sau a invita la cuvînt pe unul din oamenii — ne-am gîndit în primul moment la președintele Mera sau la antrenorul secund Vlad — cu recunoscute merite în propășirea echipei.

În cele din urmă, tentația unui dialog cu **Ștefan Coidum** a învins, de-a lungul ideii că impresiile noului venit sînt mai diverse și mai șocante, mai puțin ruginite de rutină sau de convenție :

— *Atmosfera din Oradea este favorabilă fotbalului, mă simt foarte bine, oamenii sînt extrem de amabili, condițiile pentru fotbal excelente.*

— Vorba cînteculuî : toate bune și... la vară cald !

— *Trebuie să recunosc că cel mai greu e cu jucătorii...*

— Nu v-au primit, oare, cum se cuvenea ? Simțiți vreo reținere din partea lor ? — *am întrebat.*

— *N-am de ce să mă plîng din punct de vedere al angajării la efort. Balogh și Cociș dau tonul unei pregătiri asidue, la care se aliniază întregul lot.*

— Atunci de ce e mai greu cu jucătorii ?

— *Pentru că n-au prea fost învățați cu munca la antrenamente. Perioada aceasta — a schimbării concepției jucătorilor — este decisivă pentru soarta echipei. Din fericire, băieții au înțeles că nu există cale de mijloc și că oricine va încerca să mă păcălească la antrenamente se păcălește singur ! La Crișul se muncește cu sîrg și rezultatele nu vor întîrzia să apară...*

— Sperați în rămînerea echipei în divizia A ?

— *Pentru o echipă de elan cum e Crișul, speranța este o obligație.*

— Asta vrea să însemne că...

— *...nu vom retrograda ! S-a terminat cu o asemenea nefastă tradiție. Vara viitoare, la Oradea, nimeni nu va suferi pentru fotbal.*

— Afirmația dumneavoastră este o supoziție împărtășită — desigur — de toată suflarea fotbalistică a Oradei. Pe ce argumente o sprijiniți ?

— *În primul rînd, pe ambiția unei echipe care vrea să demonstreze că are mai multe resurse decît să cîștige — fără prea mari emoții — o serie a diviziei B. Apoi, pe atașamentul jucătorilor pe care îi simt băieți harnici și ascultători, gata să se arunce în foc pentru echipa lor... În sfîrșit, pe valoarea deosebită a unora dintre ei, pe jocul lui Moldovan, Suciu, Cociș sau Lucaci, ca să citez numele de la care așteptăm cel mai mult.*

— La București, se aud voci care zic că Dinamo a greșit cedîndu-l pe Moldovan. Chiar și în schimbul lui Sătmăreanu II...

— *Nu vă pot răspunde decît că Moldovan — dacă nu va confunda laptele cu țuica și ora 9 seara cu 9 dimineața — are toate șansele să ajungă un mare fotbalist*

— Și Suciu ?

— *Cînd am venit aici, mi s-a spus că e un mofturos, un talent care joacă numai cînd vrea și care nu prea vrea... Cred că oamenii au exagerat. Suciu mi se pare un jucător care dublează calitățile tehnice cu o conștiinciozitate — pînă acum — rigurosă. Vreau să cred că nu mă va dezice..*

★

...Se zice că la meciul de antrenament cu Dinamo, Ștefan Coidum a fost aplaudat — pentru prima oară în viață, mărturisește — la scenă deschisă, împărțind aplauzele cu Moldovan, jucător pe care Oradea l-a înfiat cu o dragoste trufașă.

...Se zice că doctorul Vasile Frînculescu, această mare inimă bătînd lîngă fotbal, mulțumit de receptivitatea jucătorilor în materie de odihnă și alimentație, ar fi declarat **„băieții vor rămîne în A zece ani !"**.

...Se zice că, duminică seara, în Piața Teatrului, într-o discuție febrilă, s-a auzit de mai multe ori întrebarea **„N-avem portari de valoare ! Ce ne facem ?"**, și nimeni n-a găsit vreun răspuns...

Între atîtea zvonuri, un adevăr de necontrazis : Oradea trăiește febril reintilnirea cu cel mai bun fotbal al țării.

Trăiește și speră.

Ovidiu IOANIȚOAIA

• ȘTEFAN COIDUM : „PERIOADA ACEASTA — A SCHIMBĂRII CONCEPȚIEI JUCĂTORILOR — ESTE DECISIVĂ PENTRU SOARTA CRIȘULUI" • PENTRU O ECHIPĂ DE ELAN, SPERANȚA ESTE O OBLIGAȚIE • MOLDOVAN ȘI SUCIU — „PIESELE DE GREUTATE" ALE ECHIPEI • VARA VIITOARE, LA ORADEA, NIMENI NU VA SUFERI PENTRU FOTBAL...

Față de la antrenamentul de ieri al echipei Dinamo. Portarul Cavai blochează prompt un atac inițiat de Dumitrache.
Foto : Theo MACARSCHI

IERI, DINAMO S-A ANTRENAT ÎN FAMILIE

Campioana țării Dinamo București a întîlnit ieri după-amiază, propria-i echipă de tineret. După un joc plăcut, presărat cu multe faze de poartă, victoria a revenit surprinzător cadeților cu scorul de 2—0 (1—0), prin punctele înscrise de **Petre Victor** și **Bataciiu.** Antrenorul D. Nicolae-Nicușor a întrebuințat următoarea formație : **Constantinescu-Dobrău, Nunweiller III, Stoenescu, Deleanu, Sătmăreanu II, Dinu, Sălceanu, Doru Popescu, Dumitrache, Florian Dumitrescu.** După cum se observă au lipsit Radu Nunweiller și Lucescu, ușor accidentați.

Aurel PĂPĂDIE — coresp.

Pregătiri, meciuri amicale

Astă-seară în nocturnă, pe stadionul Republicii
RAPID — ALTAY IZMIR

Stadionul Republicii din Capitală va găzdui azi după amiază un interesant cuplaj fotbalistic. În deschidere, de la ora 18, cadeții Rapidului vor întîlni pe divizionara C Electronica - Obor. În nocturnă (de la ora 19,45) meci vedetă : Rapid va primi replica formației turce Altay Izmir. În această partidă, Rapidul va alinia următorul „11" : **Răducanu — Pop, Boc, Lupescu, Codrea, Dinu, Angelescu, Năsturescu, Ene Daniel, Neagu, Codreanu.** Rezerve vor fi : Rămureanu, Ștefan, Mușat, Marin Stelian și Petreanu.

Azi, la Brașov
STEAGUL ROȘU — UNIVERSITATEA CRAIOVA

Steagul roșu și Universitatea Craiova se întîlnesc azi într-un joc de verificare. Meciul este programat pe stadionul Tineretului cu începere de la ora 17 și constituie pentru gazde ultimul test înaintea jocului de duminică, din cadrul Cupei Balcanice, cu formația turcă Altay Izmir.

Mîine, la Constanța
FARUL — RACING CLUB BEIRUT

Echipa libaneză Racing Club Beirut, antrenată de Ionică Bogdan, va întreprinde un turneu în țara noastră. În primul meci ea va primi replica formației Farul Constanța. Partida va avea loc pe data de 6 august.

UNIVERSITATEA CRAIOVA ȘI-A RELUAT PREGĂTIRILE LA RÎȘNOV

După întoarcerea din Franța, fotbaliștii de la Universitatea Craiova și-au reluat imediat pregătirile în vederea noului sezon. Marți, la clubul universitar a avut loc o ședință de analiză a activității din campionatul trecut, prilej cu care au fost numiți antrenorul secund — C. Deliu — și medicul echipei — dr. D. Șerban.

Ieri după-amiază, întregul lot al Universității a plecat la Rîșnov, unde își va continua pregătirile pînă în ziua de 14 august. În această perioadă, craiovenii vor susține și cîteva meciuri amicale, de verificare (primele joi și duminică), în compania echipelor Tractorul și Steagul roșu Brașov (tineret).

JIUL SE ANTRENEAZĂ LA DEVA

Fotbaliștii de la Jiul se antrenează în aceste zile la Deva, unde ieri au susținut un joc de verificare în compania divizionarei C, Mureșul din localitate. Elevii antrenorului Eugen Iordache au învins cu 2—1, prin golurile marcate de **Grigore** și **Naidin** ; pentru gazde a înscris **Tarcu.**

Azi, Jiul va juca la Timișoara cu C.F.R., iar duminică de „Ziua Minerului" cu Stahl Riesa, la Lupeni.

Ion Simion — coresp.

MINERUL GURA HUMORULUI — C.F.R. CLUJ 1—3 (1—2)

C.F.R. Cluj a jucat la Gura Humorului cu echipa locală Minerul (div. C). Au învins clujenii, cu scorul de 3—1 (2—1) ; autorii golurilor : **Vișan** (min. 5), **Petre Gheorghe** (min. 25), **Roman** (min. 50), respectiv **Olteanu** (min. 20).

„U" CLUJ — STAHL RIESA 0—0

Înaintea plecării în turneul din Cehoslovacia, „U" Cluj a întîlnit într-un meci amical internațional formația Stahl Riesa (R. D. Germană). Deși studenții au dominat, jocul desfășurîndu-se în marea majoritate într-un singur sens — spre poarta oaspeților, tabela de marcaj a rămas pînă la urmă neschimbată. Așadar, „U" Cluj — Stahl Riesa 0—0.

Antrenorul **Ștefan Onisie** a folosit „11"-le : Ștefan (min. 46 Moldovan) — Crețu, Pexa, Solomon, Mihăilă (min. 46 — Cimpeanu), Anca, Stîncel (min. 46 Șuldi), Uifăleanu, Munteanu (min. 46 Iordache), Adam, Lică (min. 75 D. Mocanu).

În continuarea turneului pe care îl întreprinde în țara noastră, Stahl Riesa întîlnește azi, la Făgăraș, pe Chimia.

Paul Radvani — coresp.

PROGRESUL — VOINȚA BUCUREȘTI

În cadrul pregătirilor pe care le efectuează în vederea începerii noului campionat, formația Progresul București va susține azi, pe stadionul din str. Dr. Staicovici, o partidă de verificare în compania echipei Voința (divizia C). Meciul va începe la ora 17.

CÎȘTIGĂTORI DE AUTOTURISME LA LOZ ÎN PLIC

Pe lista marilor cîștigători la „Loz în plic" se adaugă, zilnic, noi și noi participanți din toate colțurile țării. Iată cîțiva dintre ultimii cîștigători : DUMITRESCU CONSTANTIN — Băicoi — Skoda S. 100 ; STURMER DIETER — Reșița — Dacia 1100 ; SOFICAN GH. CONSTANTIN — Mărăcineni, Argeș — Moskvici 408 ; ION ION — Slobozia — Moskvici 408 ; MOȘUȚIU GELU AUREL — Cluj — Dacia 1100 ; CONSTANTINESCU FLORIAN — Buzău — Dacia 1100 ș.a.

Numai cine joacă poate cîștiga !

• TRAGEREA LOTO de mîine va fi televizată în direct din studioul de televiziune cu începere de la ora 19,10.

Astăzi ULTIMA ZI pentru procurarea biletelor.

PRONOEXPRES
NUMERELE EXTRASE LA CONCURSUL NR. 34 DIN 4 AUGUST 1971

Fond general de premii : 2 393 921 lei din care 1 447 418 lei report.

Extragerea I : 12 31 10 17 16 34.

Fond de premii : 1 693 628 lei din care 1 204 589 lei report cat. 1.

Extragerea a II-a : 14 23 32 25 30.

Fond de premii : 700 293 lei din care 242 329 lei report cat. A.

Plata premiilor va începe în Capitală de la 12 august pînă la 18 septembrie ; în țară de la 16 august pînă la 18 septembrie 1971 inclusiv.

CÎȘTIGURILE TRAGERII LOTO DIN 30 IULIE 1971

Extragerea I : Categoria 1 : 1 variantă 100% a 100 000 lei și 1 variantă 10% a 10 000 lei ; a 2-a : 5,05 a 16 553 lei ; a 3-a : 6,9 a 12 334 lei ; a 4-a : 24,5 a 3 474 lei ; a 5-a : 82,6 a 1 030 lei ; a 6-a : 191,35 a 445 lei.

Report categoria 1 : 64 057 lei.

Extragerea a II-a : Categoria B : 2,9 variante a 25 452 lei ; C : 10,7 a 6 898 lei ; D : 16,8 a 4 394 lei ; E : 22,2 a 3 325 lei ; F : 26,25 a 2 812 lei ; Z : 1 022,9 a 100 lei.

Report categoria A : 144 828 lei.

Cîștigul de 100 000 lei de la extragerea I categoria 1, 100% a revenit participantei SIMION ALEXANDRA din București.

Rubrică redactată de LOTO-PRONOSPORT

De pe cuprinsul țării

CONCURS DE ÎNOT LA CLUBUL ELEVILOR

Clubul elevilor din Tg. Mureș, cu sediul de vacanță la baza de agrement și sport Mureșul, organizează sub îndrumarea Comitetului municipal U.T.C. diferite concursuri sportive, printre care cele de înot se bucură de o popularitate deosebită. La primul concurs, desfășurat în noul bazin de dimensiuni olimpice (terminat în această vară) au participat 30 de tineri, care s-au întrecut la trei probe — 50 m liber, 50 m bras și 50 m spate — pe două categorii de vîrstă : pînă la 15 ani și peste 15 ani. Laureații, elevii Maria Kiss, Magda Kurta, Cornel Nilca, Ștefan Solomon, Petru Oprea, Marius Orha, Andrei Magyari și Ștefan Szabo au fost răsplătiți cu numeroase premii.

Așadar, o frumoasă inițiativă care, sperăm, va fi pusă în aplicare și prin alte locuri.

I. PĂUȘ
corespondent

PASIUNEA UNUI PENSIONAR

În Municipiul Gh. Gheorghiu-Dej, toată lumea îl cunoaște pe Ion Papadopol „Nea Ionică", cum îi spun cunoscuții, este un mare animator al sportului, este unul din acei oameni care se bucură de orice realizare pe plan sportiv a concetățenilor săi. În același timp, el participă nemijlocit, cu vorba și fapta, la mărirea bazei materiale a sportului din cetatea chimiștilor. Astfel, în iunie 1968, cînd se studia posibilitatea amenajării în localitate a unui parc de cultură și sport, Ion Papadopol a venit cu un plan propriu de care s-a legat cu trup și suflet, avînd sprijinul organelor locale de partid și de stat. Coordonînd voluntar acțiunea de amenajare a parcului (format din două terenuri de baschet, unul de volei, unul de tenis, un stadion mic de fotbal — dat în folosință — și un teren bituminizat de handbal, cu 4 000 de locuri), acest animator al sportului a prestat el însuși, alături de tineret, peste 2 500 ore muncă. Și aceasta este numai una din faptele cu care pensionarul Ion Papadopol, în vîrstă de 62 de ani, și-a cîștigat stima și respectul celor care-l înconjoară.

Gh. GRUNZU
corespondent

MINIFOTBAL LA ARAD ȘI TIMIȘOARA

Din inițiativa Comitetului municipal Arad al U.T.C., în orașul de pe Mureș s-a dat startul în campionatul de minifotbal al municipiului, la care participă 20 de echipe. Acestea poartă denumiri tradiționale ca U.T.A., Gloria, Știința (echipa studenților timișoreni aflați în practică la Arad) etc... Plăcută și interesantă, această formă de desfășurare a jocului de fotbal a atras atenția multor iubitori de sport, dovadă fiind faptul că la jocurile primei etape, care s-au desfășurat pe terenul de la „șirand" (amenajat special în acest scop), au asistat peste 3 000 de spectatori. La sfîrșitul competiției, organizatorii vor oferi primelor clasate diplome și premii în materiale sportive.

Asociația sportivă Tehnometal din Timișoara a organizat și ea un campionat intern, al cărui act final s-a consumat o dată cu partida decisivă dintre echipa „dispecerilor" și cea a „sectiilor", cîștigată de prima formație.

Putem afirma, deci, că în localitățile de mai sus, minifotbalul se bucură de o... maxi-organizare.

Petre PETRIȘOR
corespondent

VÎNĂTORII ȘI PESCARII PRAHOVENI ÎN CONCURS

Cele de mai jos nu sînt nici povești vînătorești, nici farse de-ale pescarilor. Sînt aspecte autentice din activitatea vînătorilor și pescarilor sportivi din județul Prahova, a căror asociație funcționează cu 15 filiale, numărînd 3 000 de membri, din care 142 de juniori și 136 de copii. Recent, în cadrul asociației, a început un concurs de preselecție în trei etape la probele de talere skeet și talere aruncate din șant. La proba de talere skeet au participat la prima etapă 16 vînători, primul loc fiind ocupat de juniorul B Topologeanu din Ploiești, care a doborît 17 din cele 25 de talere aruncate.

Nici pescarii nu au fost uitați. De curînd, sportivii selecționați din filialele teritoriale au... tăcut împreună la un concurs desfășurat pe balta Pleasa. Nu ne rămîne decît să le urăm... poftă bună la saramură.

M. SIMA
corespondent

„CUPA TINERETULUI DE LA SATE"

La Făgăraș s-au desfășurat întrecerile etapei județene a cupei susamintite la următoarele discipline : fotbal, handbal (băieți și fete) și oină. Concursurile, urmărite de numeroși spectatori, au fost dominate de sportivii de la Recolta Prejmer (fotbal), Recolta Hălchiu (handbal fete și băieți) și Recolta Șercaia (oină).

V. LAZĂR
corespondent

AU PRIMIT ÎNVESTITURA DE „CAVALERI AI FLUIERULUI"

Timp de mai bine de cinci luni s-a desfășurat în Orașul Victoria un curs de arbitri de fotbal, absolvit cu succes de marea majoritate a elevilor. S-au remarcat viitorii „cavaleri ai fluierului" Maria Mihai și Nicolae Luca. Ei au trecut toate examenele cu calificativul foarte bine.

Se cuvine să subliniem și aportul adus de președintele colegiului județean de fotbal — Brașov, Aurică Eftimie, care a condus o serie de lecții și a dat un însemnat sprijin la întocmirea tematicii acestui curs.

Gh. MATEI
corespondent

Cu trei ambarcațiuni de valoare nu se poate ține sus cota canotajului!

(Urmare din pag. 1)

meni nu pune la îndoială capacitatea excepțională (și de altfel dovedită) a campionilor mondiali ai probei de 2+1 (Ștefan Tudor, Petre Ceapura și Gheorghe Gheorghiu), dar pentru noi importantă era în acest moment formarea unei ambarcații de 4 fără cîrmaci și a alteia de 2 fără cîrmaci.

— Competiția de la Snagov v-a ajutat să rezolvați problema selecției ?

— Ne-am ghidat după capacitățile demonstrate de concurenți în special în proba de dublu. Din membrii echipajelor clasate pe primele trei locuri vom alcătui o formație de 4 și una de 2. Sarcina antrenorului Dumitru Popa, care se ocupă de lotul masculin, este ușurată de faptul că toți candidații aparțin clubului Dinamo. Noi apreciem că — pentru a avea șanse — trebuie suiți în aceeași barcă Emeric Tușa, Dumitru Grumuzescu, Dumitru Ivanov și Ilie Oantă, care de altfel, nu de mult, la Lucerna au făcut proba calităților lor învingîndu-i pe campionii mondiali. Pentru echipajul de 2 ar rămîne astfel Francisc Papp și Ivan Cacencu, de asemenea rodați în competiții internaționale.

— Ce v-ați propus în perspectivă olimpică ?

— În primul rînd **să evităm greșelile de pregătire și mai ales de selecție din trecut. Apoi, să confirmăm valoarea ambarcațiilor de 2+1, 2 f.c și 4 f.c., alcătuite cu destulă trudă, dar care și-au și făurit un renume pe plan mondial.** Sarcina nu este ușoară, mai ales în întrecere cu extrem de puternicele formații ale R.D.G. și U.R.S.S., ocupantele locurilor fruntașe în ierarhia neoficială a canotajului mondial. N-am uitat, cum vi s-ar putea părea, nici de fetele noastre, dar canotajul feminin încă nu și-a cîștigat dreptul de a figura în programul olimpic. Noi **facem toate demersurile pentru promovarea probelor feminine** — nedreptățite pînă acum — la Jocurile Olimpice.

— La 18 august încep, la Copenhaga, campionatele europene masculine de canotaj academic, la care participă și concurenți români. Ce așteptați de la această importantă competiție care, prin participarea unor echipaje extracontinentale, capătă o semnificație de-a dreptul mondială ?

— Cred că pentru toate țările prezente la start, **întrecerile acestea nu înseamnă doar un simplu test pentru viitor, ci de-a binelea o probă preolimpică.** Aici se măsoară forțele în funcție de adversari, aici se dezvăluie ultimele noutăți în materie de tehnică și de alcătuire a formațiilor. Ce așteptăm noi ? Am dori ca rutinatul cuplu Tudor—Ceapura să redediteze performanța maximă, pentru a se impune definitiv atenției lumii canotajului și a lua o opțiune morală pentru Jocurile Olimpice de la München. Pretindem, din partea echipajului de 4 f.c., să urce pe podium, adică să nu se lase învins de nici o barcă, în afară de cele aparținînd R.D.G. sau U.R.S.S., a căror înaltă valoare de concurs este recunoscută unanim. Sîntem mulțumiți dacă de astă dată echipajul de 2 f.c. reușește să se claseze în plutonul finaliștilor. **Pretențiile noastre sînt conforme cu realitățile și nu întrec posibilitățile băieților.**

— Dincolo de această etapă tranzitorie în pregătirile pentru Jocurile Olimpice, ce-și dorește federația ?

— În primul rînd un sprijin mai substanțial în **achiziționarea de ambarcațiuni de bună calitate,** potrivite cu nivelul înalt atins de canotorii noștri. În al doilea rînd, **am dori ca asociațiile sportive, cluburile și mai ales antrenorii de specialitate să înțeleagă că fără pregătirea unei peniniere serioase progresul canotajului românesc nu este posibil.** În raport cu media de vîrstă a candidaților olimpici din alte țări, prezentanții noștri sînt prea maturi, deci la limita maximă a potențialului lor, fără perspective prea îndepărtate. Creșterea juniorilor este o muncă de migală, dar care trebuie efectuată pentru a asigura schimbul de mîine și mai ales pentru a crea o bază largă de selecție loturilor naționale.

sportul în lume

„CUPA DAVIS" INTER-ZONE

COMENTARII DUPĂ VICTORIA TENISMENILOR ROMÂNI

Propuneri de noi date pentru finala Brazilia — România

NEW DELHI, 4 (Agerpres). — Comentînd meciurile din semifinalele interzonale ale „Cupei Davis" acest campionat mondial neoficial pe echipe al tenisului, corespondenții agențiilor internaționale de presă subliniază performanța echipei României care, pentru a doua oară în decurs de trei ani, reușește să se claseze în finala interzone, ultimul act al întrecerii înaintea întîlnirii cu deținătoarea trofeului. **„România luptă cu ambiție pentru a disputa al doilea „Challenge-round" (meciul cu deținătoarea Cupei, respectiv echipa S.U.A.),** notează comentatorul agenției REUTER. **Românii, care au învins la Delhi cu 4—1 echipa Indiei, vor întîlni acum selecționata Braziliei, țintind spre marea finală programată la începutul lunii octombrie la Charlotte (Carolina de Nord) cu selecționata S.U.A.".** Specialiștii evidențiază jocul foarte bun al lui Ilie Năstase, care a fost neîntrecut în meciurile cu indienii, demonstrînd întreaga gamă a talentului său, care l-a consacrat ca unul dintre cei mai buni jucători din lume în ultimii ani.

Comentatorii agențiilor ANSA (Italia) și FRANCE PRESSE remarcă, de asemenea, frumoasa comportare a tenismenilor români Ilie Năstase și Ion Țiriac, care au eliminat echipe deosebit de puternice în actuala ediție a „Cupei Davis", printre care Iugoslavia, R. F. a Germaniei și India.

*

Sub semnul întrebării continuă să stea datele de disputare ale finalei inter-zone, care va opune echipele Braziliei și României, la Sao Paulo. După ce federația braziliană a propus noi date, decalînd cu o zi începerea întîlnirii (14, 15 și 16 august), o telegramă a comitetului de organizare a competiției anunță că meciul poate fi amînat cu o săptămînă, avînd ca nou termen-limită data de 22 august. Urmează ca forurile de resort, ale celor două țări, să cadă de acord asupra acestor date de calendar.

SUEDIA CÎȘTIGĂ „CUPA GALEA" '71

VICHY, 4 (Agerpres). — Ediția din acest an a competiției de tenis „Cupa Galea", rezervată echipelor de tineret, a luat sfîrșit la Vichy cu succesul selecționatei Suediei. Tenismenii suedezi au învins în finală cu scorul de 5—0 echipa Franței. Pentru locul trei, echipa Spaniei a întrecut cu 4—1 reprezentativa Ungariei.

SIMPOZION INTERNAȚIONAL PE TEME DIN ISTORIA SPORTULUI

La Madrid s-a desfășurat un simpozion organizat de Comitetul pentru istoria sportului, de pe lîngă U.N.E.S.C.O. În ultima zi a lucrărilor s-a prezentat referatul „Dezvoltarea ideilor olimpice de la Pierre de Coubertin și pînă în zilele noastre". Simpozionul a fost precedat de un seminar de studii privind doctoratul în educația fizică, problema formării profesorilor de educație fizică și istoria educației fizice. La aceste reuniuni au luat parte specialiști din 18 țări. Următoarele reuniuni de acest gen vor avea loc în 1972 la Lisabona, în 1973 la Buenos Aires, și în 1974 la Praga.

NOII CAMPIONI MONDIALI LA TIR CU ARCUL

La Knaversmire (Anglia) au luat sfîrșit întrecerile celei de-a 26-a ediții a campionatelor mondiale de tir cu arcul.

La feminin, titlul suprem a fost cîștigat de sportiva sovietică E. Gapcenko, care a totalizat 2 380 puncte, performanță ce constituie un nou record mondial. Pe locul secund s-a clasat D. Wilber (S.U.A.) — 2 371 puncte, urmată de M. Maczynska (Polonia) — 2 326 puncte și J. Szozler (Polonia) — 2 292 puncte. Pe echipe, primul loc a fost ocupat de Polonia cu 6 907 puncte, urmată de U.R.S.S. — 6 866 puncte și S.U.A. — 6 832 puncte.

Concursul masculin s-a încheiat cu victoria americanului J. Williams — 2 445 puncte (nou record mondial), secundat de K. Laasonen (Finlanda) — 2 381 puncte. Clasament pe echipe : 1. S.U.A. — 7050 puncte ; 2. Finlanda — 6 979 puncte ; 3. Canada — 6 931 puncte.

HANDBALISTELE MAGHIARE AU CÎȘTIGAT „CUPA BALATON"

— Echipa României pe locul III —

BUDAPESTA, 4 (prin telefon de la redacția ziarului Népsport). Tradiționala competiție de handbal feminin, dotată cu „Cupa Balaton" a luat sfîrșit marți după amiază în localitatea Veszprém.

O mare surpriză s-a înregistrat în meciul pentru locurile 1—2, în care s-au întîlnit formațiile Ungariei și R. D .Germane. La capătul unei aprige dispute, handbalistele maghiare au reușit să învingă cea mai puternică echipă la ora actuală în handbalul feminin cu scorul de 10—9 (4—4). În jocul pentru ocuparea locurilor 3—4, selecționata României a învins pe cea a Iugoslaviei cu scorul de 15—5 (9—1), confirmînd revenirea ei în formă. De altfel, interesant de subliniat în această privință este faptul că în ultima partidă a preliminariilor, disputată duminică, echipa română a cedat la mare luptă în fața selecționatei ungare, cîștigătoarea turneului. Meciul, transmis în direct de televiziunea maghiară, a furnizat o dispută excelentă și s-a încheiat cu victoria handbalistelor maghiare : 13—10 (5—5).

Clasamentul final arată astfel : 1. Ungaria ; 2. R. D. Germană ; 3. România ; 4. Iugoslavia ; 5. Olanda ; 6. Veszprém.

TURNEUL DE HANDBAL DE LA BRATISLAVA

PRAGA, 4 (Agerpres). — Turneul internațional masculin de handbal de la Bratislava a fost cîștigat de echipa CZG Bratislava cu 4 puncte, urmată de formațiile Dynamo Berlin — 4 puncte, KPS Brno — 3 puncte și Dozsa Debrecen — 1 punct.

În ultima zi a competiției s-au înregistrat următoarele rezultate : CZG Bratislava — Dynamo Berlin 11—9 (6—6) ; KPS Brno — Dozsa Debrecen 18—18 (9—9).

Noi victorii ale polo-iștilor români la Varna

VARNA, 4 (prin telefon). — În cea de a doua zi a turneului internațional de polo ce se desfășoară în localitate, echipa României a susținut două partide, realizînd tot atîtea victorii. În primul meci, polo-iștii români au avut ca adversară formația Poloniei. După două reprize, selecționata noastră conducea cu 6—2. În continuare însă, ea a oprit în mod cu totul nejustificat „motoarele" și în locul unei victorii categorice a fost nevoită să se mulțumească cu un scor la limită : 7—6 (4—1, 2—1, 1—2, 0—2). În finalul partidei, polo-iștii români au comis multe greșeli, au ratat numeroase ocazii și o lovitură de la 4 metri (Cl. Rusu).

I. Somogy (Ungaria) a condus următoarele formații : ROMÂNIA : Slăvei (Frățilă) — Cl. Rusu 3, Zamfirescu 2, C. Rusu 1, D. Popescu 1, Mihăilescu, M Popescu, Novac Frîncu ; POLONIA : Kodlubaj — Cegielski, Bednarski 1, Biegala 2, Samuraj 1, Mazurkewicz 1, Piborowski, Balah, Goralski, Kosmok 1, Tworek.

În partida următoare, reprezentativei române i-a fost opusă echipa Cehoslovaciei. De data aceasta, reprezentanții noștri, fără Huber și Lazăr, care sînt bolnavi, au realizat un succes mai concludent : 8—4 (1—1, 3—1, 1—1, 3—1), situîndu-se, după trei etape, în fruntea clasamentului. Polo-iștii români au dominat clar, fructificînd majoritatea contraatacurilor. P. Lebedev (U.R.S.S.) a condus bine formațiile: ROMÂNIA : Frățilă (Slăvei) — D. Popescu 3, Cl. Rusu 1, C. Rusu 1, Zamfirescu 1, Mihăilescu 1, Novac 1, Frîncu, M. Popescu ; CEHOSLOVACIA : Kladek — Kolarik, Salati, Karasek 1, Berlanski 1, Botlik, Rienovski, Tkac, Kalinka 2, Szel, Cestenicki, Matejovic.

Alte rezultate : Cehoslovacia — Suedia 6—3 (2—1, 1—1, 1—1, 2—0) ; Bulgaria — Suedia 9—8 (2—2, 6—3, 0—2, 1—1). Echipa României va întîlni, în continuare, selecționata orașului Varna, iar în ultima zi va susține meciul decisiv cu reprezentativa Bulgariei.

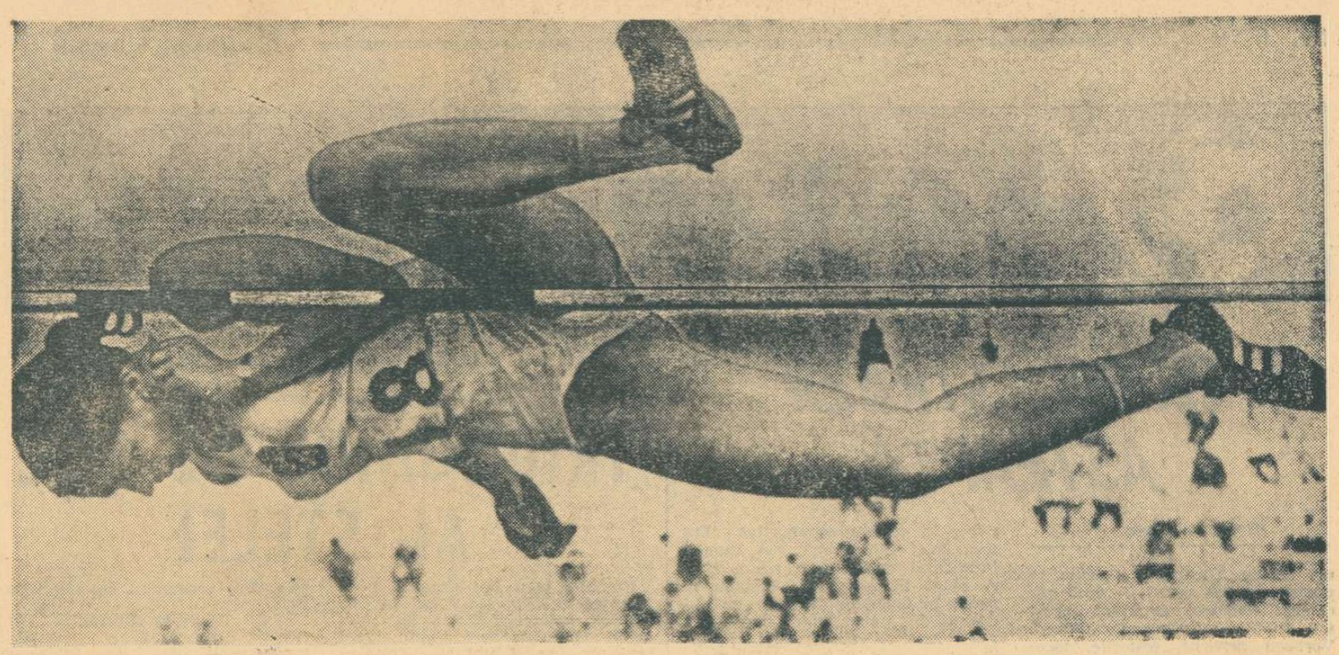

MILENA REZKOVA-HUBNEROVA
(Cehoslovacia) campioană olimpică și europeană la săritura în înălțime, deține azi acesta o performanță de 1,85 m. care o anunță printre favoriteleprobei la C.E.

ÎNAINTEA C.E. DE ATLETISM

In exclusivitate pentru Sportul

„EDIȚIA DE LA HELSINKI VA FI CEA MAI REUȘITĂ DIN ISTORIA C.E."

— declară dr. Jozsef Sir (Ungaria)

Zilele trecute ne-a vizitat țara reputatul specialist maghiar **dr. Jozsef Sir,** membru în consiliul I.A.A.F. și A.E.A., președintele juriului de apel la marile competiții atletice ale lumii. Personalitate marcantă a vieții sportive internaționale, d-sa a fost în tinerețe un excelent sprinter, al cărui record pe 100 m (10,4) a rezistat trei decenii pe tabelele celor mai bune performanțe din Ungaria. Iată un scurt interviu cu dr. Sir, realizat de unul din corespondenții noștri din Cluj :

— Ce noutăți prezintă apropiata confruntare continentală ?

— Din însărcinarea Federației Internaționale, am fost la Helsinki de mai multe ori pentru a pune la punct — împreună cu comisia de organizare — cele mai mici amănunte pentru buna desfășurare a campionatelor europene. Sînt convins că ediția jubiliară a X-a — va fi cea mai reușită din scurta istorie a „europenelor". Să nu uităm, întrecerea are loc cu un an înaintea J.O. de la München. Deci ea va prilejui excelente posibilități de verificare a forțelor înaintea marii confruntări de anul viitor. În ceea ce privește aparatura tehnică, la Helsinki vor fi depășite toate realizările precedente. Rezultatele vor fi înregistrate, selectate, transmise și afișate electronic pe panouri uriașe. Cronometrajul electric va fi asigurat de firma Longines. În sprijinul oficialilor vor fi folosite diferite aparate video, pentru supravegherea sosirilor și a alergărilor în turnantă (pe tartan nu rămîn urme...). Aceste instalații vor permite „repetarea" și deci soluționarea momentelor litigioase.

— Pregătirile acestea minuțioase vor contribui la obținerea unor rezultate de valoare?

— Desigur, mai ales dacă timpul va fi și el de partea atleților.

— Ce șanse acordați sportivilor români la Helsinki ?

— Îi cunosc foarte bine pe atleții dumneavoastră. Unii dintre ei au șanse apreciabile de a urca pe podium. Sportivii români se pot întoarce de la Helsinki cu cel puțin 4 medalii. Carol Corbu, Cornelia Popescu, Ileana Silai, Valeria Bufanu și oricare din aruncătoarele de disc — Lia Manoliu, Argentina Menis, Olimpia Cataramă — au latitudinea să aleagă... felul medaliilor.

Interviu consemnat de P. RADVANI

Cine va fi selecționat ?

O dificilă — și totuși plăcută (!) — problemă trebuie rezolvată de conducerea federației de atletism din R. D. Germană : **Cine vor fi cei trei concurenți (numărul maxim ce pot fi inscriși la o probă) care vor participa la aruncarea greutății în apropiatele C.E. de la Helsinki ?** Nu mai puțin de 6 atleți din R.D.G. au obținut în acest sezon rezultate de peste 20 m : H. Briesenick 21,00 m ; J. Rothenburg 20,92 m ; H. P. Gies 20,64 m ; D. Hoffman 20,60 m ; U. Grabe 20,43 m ; D. Prollius 20,15 m ! Primele patru performanțe sînt cele mai bune realizate în Europa anul acesta.

Se pare că Briesenick — primul european și al patrulea în lume, după R. Matson, N. Steinhauer și Al. Feuerbach (în sală), care a aruncat peste 21 de metri — întrunește toate sufragiile, fiind neînvins în 1971. Pentru celelalte două locuri, Rothenburg și Gies sînt cei mai îndreptățiți aspiranți, întrucît dețin a 2-a și a 3-a performanță, iar la recentele campionate naționale au ocupat în această ordine locurile doi și trei.

Totuși, Hoffman este deținătorul titlului european cucerit la Atena și în mod normal unui campion trebuie să-i fie acordată șansa de a-și apăra coroana. Și atunci...

DON QUARRIE 19,8 PE 200 M — RECORD MONDIAL EGALAT

În cadrul concursului atletic al Jocurilor sportive Panamericane, **jamaicanul Don Quarrie a egalat recordul mondial pe distanța de 200 m cu timpul de 19,8.** Alte rezultate : Al. Feuerbach (S.U.A.) 19,76 m și K. Salb (S.U.A.) 19,10 m la greutate ; Debbie Brill (Canada) 1,85 m la înălțime (record) : S. Prefontaine (S.U.A.) 13:52,5 — 5000 m. În seriile probei de 100 m femei, Iris Davis (S.U.A.) a realizat 11,2, iar în cele ale probei de 400 m (f), Aurelia Penton (Cuba) 53,7 și Marilyn Neufville (Jamaica) 53,8.

● La Helsinki : Lasse Viren 7:54,0 pe 3000 m și Yrjolae 19,54 m — greutate (record).

● În campionatele naționale ale Suediei, la Sollentuna, Isaksson a sărit 5,30 m, iar Blomqvist 5,20 m la prăjină.

● La Loeben (Austria) : Ilona Gusenbauer 1,82 m — înălțime, iar Reinitzer 62,10 m la disc (record).

★

Întîlnirea triunghiulară de la Bratislava s-a încheiat cu succesul echipelor Poloniei (masculin) și Ungariei (feminin). Iată și rezultatele finale : Polonia-Cehoslovacia (m) 121—101 ; Polonia-Ungaria (m) 126—96 ; Cehoslovacia-Ungaria (m) 121—102 ; Ungaria-Polonia (f) 76—70 ; Ungaria-Cehoslovacia (f) 83—58 ; Polonia-Cehoslovacia (f) 89—57. Rezultate tehnice : Zsivotzky (U) 71,56 m — ciocan ; Kobuszewski (P) 7,67 m — lungime ; Kulcziski (P) 50,6 — 400 m g ; Miklos (U) 64,92 m — suliță ; Moravcik (C) 8:35,8 — 3000 m obstacole ; G. Balogh (U) 22,8 — 200 m (f), record ; I. Bognar (U) 17,93 m — greutate (f), record ; Wierzbowska (P) 2:04,8 — 800 m (f) ; Zientarska (P) 54,4 — 400 m (f).

● Yves Leroy (20 ani) a stabilit un nou record al Franței la decatlon cu 7656 p. Cîteva din rezultatele sale : 7,70 m — lungime ; 1,96 m — înălțime ; 15,3 — 100 m g și 4,30 m — prăjină.

VOR FI PREZENȚI LA HELSINKI

Federația de specialitate din Cehoslovacia a selecționat 38 de atleți pentru C. E. de la Helsinki. Printre aceștia : Bohman (10,2 — 100 m), Nadenicek (13,4 — 110 m garduri), unul din marii favoriți ai probei, Moravec (2,19 m), Palkovski (2,16 m) și Borodac (2,16 m) la înălțime, Broz (7,88 m — lungime), Fischer (16,55 m — triplusalt), Danek (64,78 m — disc), Proskova (1,84 m), Hubnerova (1,83 m) și Karbanova (1,80 m) la înălțime femei.

Irlanda va fi reprezentată de 9 atleți, dintre care remarcăm pe McSweeney (46,4 — 400 m), Murphy (3:41,4 — 1500 m) și Walsh (53,9 — 400 m feminin).

★

Lotul sportivilor finlandezi va cuprinde 45 de atleți. O singură absență de marcă — cea a lui Nevala, care este accidentat. Vor fi prezenți însă, printre alții, Koukkohao (400 m), Holmen, Viren, Vaatainen (5 000 m și 10 000 m), Salin (400 m g), Alarotu, Ivanof (prăjină), Siitonen, Kinnunen (suliță) ș.a.

Turneul internațional feminin de volei

(Urmare din pag. 1)

deau că româncele nu vor mai rezista, cunoscută fiind vigoarea cu care jucătoarele sovietice luptă de la începutul și pînă la sfîrșitul oricărui meci. Nu a fost însă așa, fetele noastre făcînd din nou un set — al treilea — excelent, în care alături de jucătoarele menționate mai sus a ieșit în evidență Mariana Popescu. Ele au condus lupta de la un capăt la altul, încheind victorioase și ridicînd scorul la 2—1. Eforturile considerabile depuse în această parte a jocului au impietat asupra randamentului echipei, care în continuare slăbește ritmul și permite jucătoarelor sovietice mereu rulate de antrenorul Ghivi Ahvlediani să preia inițiativa și să se impună clar în setul patru. Mai bine pregătite la capitolul fizic, acestea mențin superioritatea și după pauza regulamentară de 5 minute și cîștigă setul decisiv și cu aceasta partida după două ore și 5 minute de joc.

Formațiile : ROMÂNIA : **Rodica Popa** (Eva Klein, Georgeta Popa), **Florentina Itu** (Venera Zaharescu), **Eugenia Rebac, Aurelia Ichim** (Ana Chirițescu, Maria Cengher), **Mariana Popescu** (Carolina Hatură), **Mariana Baga**, U.R.S.S. : L. Bergen (R. Salikova, I. Leontieva), T. Sariceva (M. Batutite), **N. Smoleeva, L. Buldakova** L. Scetinina (T. Semionova, **A. Rostova), I. Riskal.** Au arbitrat bine R. Trhuly (Iugoslavia) și A. Herman (R. F. a Germaniei).

În continuarea programului s-au întîlnit formațiile Bulgariei și Republicii Federale a Germaniei. Sportivele bulgare au trebuit să facă eforturi serioase pentru a depăși neexperimentata garnitură vest-germană în fața căreia a pierdut suprinzător un set. Învingătoarele au făcut cel mai slab meci din acest turneu, absolut toate jucătoarele comportîndu-se sub valoarea reală. De la învinse s-a remarcat din nou Ingrid Lorentz, una dintre cele mai bune trăgătoare ale turneului. Au arbitrat foarte bine G. Fortuna (România) și Pan-Te-Kun (R. P. D. Coreeană).

În ultimul meci echipa R.P.D. Coreene a întrecut pe cea a Cehoslovaciei. Au arbitrat foarte bine C. Armășescu și C. Mușat (România). Competiția continuă vineri cu turneele finale, la care participă U.R.S.S., România, R.P.D. Coreeană și Cehoslovacia (locurile 1—4) și Bulgaria, R. F. a Germaniei și România-tineret (locurile 5—7).

UN SET CU... THEDA HOCH

(Antrenoarea echipei R. F. a Germaniei)

„Am fost foarte onorați de invitația Federației române de a participa la acest mare turneu, alături de echipe celebre pe plan mondial care vor fi prezente — cîteva dintre ele — și la Jocurile Olimpice de la München. Unicul scop al formației R.F. a Germaniei este acela de a învăța de la partenerele de întrecere aspectele mai delicate ale jocului. Fiindcă vom fi gazdă la Jocurile Olimpice și trebuie să facem figură onorabilă. Unica speranță în acest turneu este să putem cîștiga, deocamdată, un set-două în finala pentru locurile 5—7. Nu ne facem, însă, iluzii că putem evita ultimul loc. Este al nostru, o știm. Dar anul viitor, cînd sperăm că vom fi din nou prezenți la această valoroasă competiție de pe litoralul românesc, dorim să arătăm publicului că am învățat ceva din înfrîngerile de acum. Echipa este tînără și lipsită de experiență, dar peste un an va fi pusă la punct sub aspectul tehnic și va race cu siguranță progrese ce se vor concretiza în evoluții de calitate. Deja trăgătoarea noastră principală, Ingrid Lorentz, care are numai 20 de ani, a lăsat o impresie deosebită. Mulți dintre colegii mei prezenți aici și-ar dori-o în locurile lor. Nu este vorba de lipsă de modestie. Este un adevăr — flatant pentru noi — care poate fi confirmat de toată lumea.

De cînd urmăresc acest turneu, două jucătoare mi-au făcut o impresie deosebită : cea cu nr. 3 din echipa României (n.n. — Florentina Itu), care mi se pare voleibalista ideală, suplă și cu lovituri de atac puternice, și nr. 9 din echipa U.R.S.S. (n.n. Inna Riskal) jucătoare complexă, parcă făcută pentru acest sport. În ce privește echipa României, cred că ea se va califica la Olimpiadă, deoarece mi se pare în progres evident față de cum am văzut-o anul trecut la Varna".

Caleidoscop

CRONOMETRUL ELCTRONIC — O FRÎNĂ A RECORDURILOR ?

Integral bazate pe cronometraj electronic, întrecerile atletice ale Olimpiadei de la München vor oferi spectacolul unor linii de sosire eliberate de șirul cronometrorilor. Un sistem fotografic, dublat de impresiunea grafică a timpilor, va face imposibilă orice eroare. Formula — adoptată și la actuala ediție a campionatelor europene — pare a fi ideală, dar ea pune, după cum se știe, toate recordurile de distanțe sub un decalaj de 15 sutimi de secundă (timpul fizic necesar pentru reacția unui cronometru manual). Astfel, un alergător pe 100 m, înregistrat electronic cu 10,6 ar fi realizat la o cronometrare manuală 10,5 sau chiar 10,4. Deci, candidații la medalii olimpice vor trebui să alerge mai repede.

CEL MAI... STUPID GOL AL SECOLULUI

Într-adevăr, un gol stupid a fost marcat în meciul dintre echipele Grazer A.K. și Watens din prima ligă austriacă. În pauza meciului, unul dintre suporterii clubului G.A.K. l-a ținut prea mult de vorbă pe portarul Zoran Mișici, iar coechipierii acestuia nu au observat că începe repriza a doua fără goal-keeper. Cînd, în fine, Mișici a apărut pe teren, în plasa echipei sale tocmai se odihnea imposibilă... mingea.

FRAZIER — OPTIMIST

Recenta victorie a lui Cassius Clay în meciul cu Jimmy Ellis nu l-a impresionat în nici un fel pe Joe Frazier, deținătorul titlului suprem al „greilor". El a văzut meciul într-o transmisie televizată pe ecran mare, într-o sală din Philadelphia. „Ellis", *a spus Joe* „a boxat stupid, iar Mohammad Ali, în nota clovneriilor sale obișnuite. Cu mine, asemenea trucuri nu merg, deoarece eu sînt un luptător și cine mă întîlnește în ring, trebuie să lupte. Sînt campion și le voi arăta ce înseamă asta. Cît privește meciul Clay-Ellis, eu puteam face un spectacol mai bun în compania fiului meu, care are 11 ani !.." *Obișnuitele butade ale campionilor boxului profesionist.*

COPIII MINUNE AI BOXULUI GHANEZ

În capitala statului african Ghana — Accra — sînt legitimați la „Asociația boxerilor amatori" peste 50 de copii între 7 și 12 ani, care își dispută cu înverșunare titlul de campion la categoria „mini-muscă" (greutate între 22 și 25 kg). Faptul ar apărea poate ca o ciudățenie locală, dacă meciurile dintre copii, disputate după toate normele și sub atenta supraveghere a oficialilor și medicilor, nu s-ar bucura și în alte țări africane de o popularitate crescîndă. Interesant este și faptul că, deși animați în timpul reprizelor de un puternic spirit combativ, mini-boxerii din Ghana au foarte bune rezultate la învățătură, sînt liniștiți și evită ieșirile violente cu copiii de vîrsta lor.

LA 70 DE ANI ACELAȘI ÎNDRĂGOSTIT DE SPORT

Actorul sovietic Igor Ilinski este unul dintre cei mai cunoscuți interpreți ai Teatrului Mic și ai televiziunii din Moscova. Deși a împlinit de curînd 70 de ani, el interpretează în momentul de față peste 20 de roluri în seriale T.V., film și teatru, unele dintre ele fiind legate de activitatea sportivă. El a declarat că a practicat în viață atletismul, gimnastica, fotbalul, hocheiul, dar în special crosul și tenisul, cărora le-a rămas credincios pînă azi. În alocuțiunea ținută în fața colegilor care l-au sărbătorit cu ocazia împlinirii venerabilei sale vîrste, septuagenarul Ilinski s-a adresat astfel invitaților : *„Practicați sportul, mișcarea, chiar acum. Poftiți la dans !..."*

GLUMELE „SOLITAREI"

Prima femeie din istoria navigației, care a traversat Atlanticul, singură, la bordul unui vas cu pînze, este Nicoletta Millens-Woker, din Anglia, sosită recent la New-York, după o călătorie de 45 zile. Navigatoarea, de profesie psiholog, a declarat că nu a întîmpinat greutăți prea mari, cu excepția surprizei produse de apariția în larg a unor balene. Excelentul său umor s-a manifestat cu ocazia întîlnirii cu un mare vas de pasageri francez, pe care, după obișnuitul salut de pavilioane, l-a întrebat prin semnalizare dacă nu cumva... are nevoie de vreun ajutor.

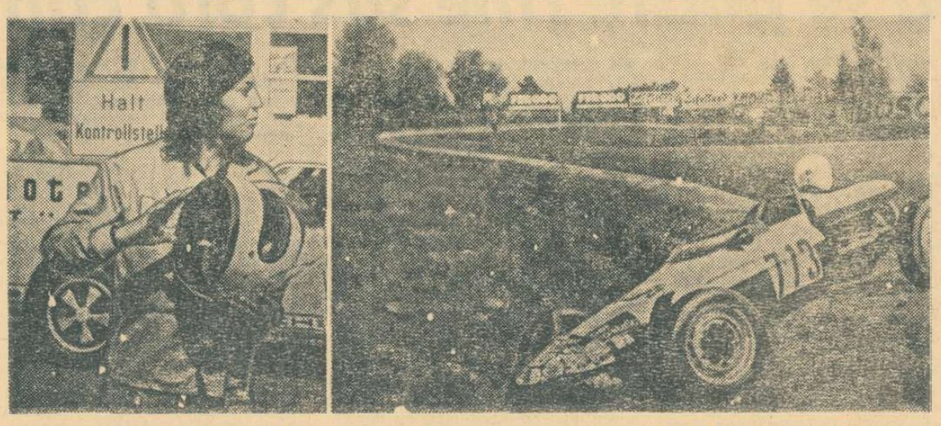

Rosi Mittermaier, celebra schioare vest-germană (23 de ani), este pe cale să devină tot atît de cunoscută și în lumea automobilismului. Recent, pe pista de la Nürburgring, din 18 concurenți, Rosi s-a clasat pe locul VI, fiind prima dintre cele patru femei care au luat startul. Cîteodată, însă, excelenta schioară dă dovadă că stăpînește mai bine porțile de slalom decît virajele de beton. Iat-o în două ipostaze, la un alt concurs : la start și la finiș — în zbor...

TELEX • TELEX • TELEX • TELEX • TELEX

Rezultate din cadrul Jocurilor Panamericane de la Cali (Columbia) : baschet feminin : Cuba — Ecuador 72—38 ; Brazilia — Columbia 93—45 ; Mexic — Canada 64—61 ; volei masculin : Brazilia — Canada 3—0 ; Columbia — Bahamas 3—0 ; Argentina — Chile 3—1 ; volei feminin : S.U.A. — Bahamas 3—0 ; Mexic — Peru 3—1. În competiția de haltere, la cat. până, victoria a revenit mexicanului Manuel Mateo, cu un total de 350 kg. În turneul de fotbal, echipa Columbiei a învins cu scorul de 2—1 formația Canadei, iar selecționatele Mexicului și Trinidad Tobago au terminat la egalitate : 1—1.

■

Meciurile din prima și a turneului internațional de fotbal (juniori) de la Grimstad s-au terminat cu următoarele rezultate : Olanda — Norvegia 2—0 (0—0) ; Danemarca — Elveția 2—0 (1—0).

■

A început turneul final al campionatului mondial de șah al juniorilor. Rezultate din prima rundă : Ribly (Ungaria) — Naik (Franța) remiză ; Hug (Elveția) — Vaganian (U.R.S.S.) 1—0 ; Hausner (Cehoslovacia) — Ogaard (Norvegia) 1—0 ; Barle (Iugoslavia) — Poutianen (Finlanda) 1—0.

■

Etapa a 18-a a Turului ciclist al Portugaliei, Salgadas — Amarante (126 km), a revenit la sprint lui P. Domingos, cronometrat cu timpul de 3h 26:48. În clasamentul general conduce portughezul J. Agostinho.

■

Cunoscutul motociclist italian Giacomo Agostini se dovedește imbatabil și în acest sezon. Luînd startul în cadrul „Marelui premiu al Finlandei", desfășurat la Imatra, Agostini (pe „M.V. Agusta") a terminat învingător în două curse : la 350 cmc cu o medie orară de 143,500 km și la 500 cmc cu o medie orară de 145,100 km. Întrecerea rezervată motocicletelor de la clasa 250 cmc a fost cîștigată de sportivul englez Rodney Gould (pe „Yamaha"), urmat de australianul John Dodds (pe „Yamaha"). La clasa 125 cmc, pe primul loc s-a clasat Berry Sheene (Anglia) pe „Yamaha" cu o medie orară de 131,300 km.

Concursul internațional de motocros (clasa 500 cmc), desfășurat în localitatea olandeză Lichtenvoorde, a fost cîștigat de sportivul olandez Garrit Wolsink, care a concurat pe o motocicletă „Husqvarna". Pe locurile următoare s-au clasat suedezii Kris Hammargren („Husqvarna") și Arne Lindfors („Yamaha").

■

În primul meci din cadrul competiției internaționale de hochei pe gheață „Thurn und Taxis" s-au întîlnit la Füssen echipele E. C. Bad Toelz și E. V. Füssen. Victoria a revenit oaspeților cu scorul de 4—3 (1—1, 3—0, 0—2). Partida a fost urmărită de peste 3 000 de spectatori.

■

La Tunis s-a disputat dubla întîlnire internațională de volei dintre selecționatele Tunisiei și Algeriei. În ambele partide victoria a revenit sportivilor tunisieni : la masculin cu 3—1 (15—11, 14—16, 15—8, 15—5), iar la feminin cu 3—2 (6—15, 15—6, 15—11, 11—15, 15—2).

Redacția și administrația: București, str. Vasile Conta nr. 16; telefoane: centrală 11.10.05, secția corespondenți 11.51.09, interurban 72 și 286 ; telex : sportrom buc. 180, Tiparul „I. P. Informația", București 40368

PROLETARI DIN TOATE ȚĂRILE, UNIȚI-VĂ!

Sportul

ZIAR AL CONSILIULUI NAȚIONAL PENTRU EDUCAȚIE FIZICĂ ȘI SPORT

ANUL XXVII — Nr. 6777 | 4 PAGINI 30 BANI | Vineri 6 august 1971

ÎN LUMINA DOCUMENTELOR DE PARTID

PRACTICA PEDAGOGICĂ A STUDENTULUI — O PIRGHIE IMPORTANTĂ ÎN PREGĂTIREA MULTILATERALĂ A VIITORULUI SPECIALIST

Convorbire cu prof. univ. dr. MIHAI EPURAN, prorectorul I.E.F.S.

Personalitate de prim ordin a vieții noastre sportive universitare, profesorul doctor MIHAI EPURAN, șeful catedrei de pedagogie-psihologie și prorector al I.E.F.S.-București, membru în conducerea Federației europene de psihologia sporturilor și activităților corporale, a avut amabilitatea să ne acorde zilele trecute un interviu pe tema PRACTICII PEDAGOGICE a viitorilor profesori de educație fizică, deosebit de importantă în peisajul efortului comun de transpunere în viață a indicațiilor cuprinse în Documentele de partid cu privire la întărirea activității politico-ideologice.

Iată, redat mai jos, dialogul purtat:

— **Înainte de toate — ne-a declarat profesorul Mihai Epuran — aș vrea să mă folosesc de intermediul ziarului „Sportul" pentru a exprima în mod public — în numele meu personal și al confraților de la catedrele Institutului — atașamentul total față de programul de măsuri preconizat de secretarul general al partidului. Expunerea tovarășului Nicolae Ceaușescu reprezintă un act de strălucită maturitate marxist-leninistă, expresie a atenției și încrederii pe care conducerea partidului și statului nostru le acordă tineretului, viitorului de mâine al țării. Este rîndul nostru, al dascălilor de tot felul — de la învățătorii școlilor elementare pînă la profesorii celor mai prestigioase universități — să depunem toate străduințele, să nu ne dovedim zgîrciți cu energia și capacitățile noastre, pentru a fi la înălțimea misiunii ce ne revine: aceea de a forma caractere adevărate și ferme, profesioniști și oameni politici în același timp.**

— Care este rolul ce revine practicii pedagogice a studenților în acest context?

— **După cum sublinia, cu un excepțional simț al realității, secretarul general al partidului, integrarea profesională eficientă a absolventului unui institut de învățămînt superior — fie că este vorba de un medic, de un inginer sau de un profesor de educație fizică — reprezintă o etapă a unui proces educativ continuu, care începe între zidurile Institutului nostru din primul an de studiu. Prin îmbunătățirea programelor la disciplinele cu profil și prin accentuarea caracterului metodic și pedagogic al instruirii, conducerea Institutului urmărește apropierea studentului de meseria propriu-zisă, în așa fel încît, la terminarea facultății, absolventul să intre direct în activitate, fără „timpii morți" ai unei perioade de acomodare. Cadrele didactice ale Institutului sînt conștiente că studenții nostri — deși oameni cu aptitudini deosebite — nu vor rămîne sportivi de performanță toată viața. Sarcina noastră nu este aceea de a produce campioni, ci de a oferi societății profesori, elemente instruite care să contribuie la propășirea acesteia.**

— Ce noutăți va furniza acest sector de activitate în anul universitar care se apropie?

Ovidiu IOANIȚOAIA

(Continuare în pag. a 3-a)

ION MICLĂUȘ noul campion și recordman al delfinilor
Foto: D. NEAGU

„NAȚIONALELE" DE ÎNOT AU DEBUTAT SUB CELE MAI BUNE AUSPICII

● 8 RECORDURI NAȚIONALE ÎN PRIMA REUNIUNE ● ANCA GROZA 69,2 PE 100 M DELFIN — TIMP DE VALOARE EUROPEANĂ ● 5 TITLURI PENTRU SPORTIVII DE LA DINAMO BUCUREȘTI

Promițător start în actuala ediție a campionatelor naționale de înot, ce se desfășoară la bazinul Dinamo. La capătul celor 7 finale, una mai disputată ca alta, s-au înregistrat 8 noi recorduri naționale și cîteva performanțe de bună valoare, ca cea realizată de Anca Groza (69,2) la 100 m delfin.

SLAVIC A SPRINTAT ÎN FINAL

Mult așteptata dispută pe distanța de 200 m între cei mai buni crauliști ai țării, **Marian Slavic** și **Eugen Almer**, fără să ne ofere performanțe deosebite, a plăcut mult prin spectacolul produs. Cei doi protagoniști au înotat cot la cot timp de 3 lungimi, iar pe ultima, bucureșteanul a sprintat sec, luînd un ușor avantaj pe care reșițeanul, cu

Adrian VASILIU

(Continuare în pag. a 4-a)

Aseară, fotbal în nocturnă pe „Republicii"

RAPID — ALTAY IZMIR 2-0

● Ene Daniel — cel mai bun jucător de pe teren

● Boc s-a accidentat în minutul 4

Desigur, nu este deloc oportun să elogiezi pe cineva în arma unui meci amical. Poți fi contrazis la prima ocazie... Dar Ene Daniel merită cu prisosință toate laudele pentru jocul prestat aseară. Deși neîncadrat încă în angrenajul giuleștenilor, el a realizat — cu inteligență și fantezie — faze apreciate, fiind de departe cel mai bun jucător de pe teren. Publicul — cifrat aseară pe stadionul Republicii la aproximativ 10 — 12 000 de spectatori — l-a răsplătit cu generozitate pe Ene Daniel cu aplauze și i-a scandat numele.

Cealaltă achiziție a Rapidului, **Boc**, a jucat numai 4 minute, pentru că o ciocnire stupidă cu Lupescu (acesta i-a căzut pe picior) i-a provocat o întindere de ligamente la genunchiul drept, care — ne spunea dr. Bendiu — se va vindeca în 7 zile.

Partida a fost în general plăcută, cu momente de fotbal de calitate. Altay Izmir — aflată în drum spre Brașov, unde duminică va întîlni pe Steagul roșu în „Cupa Balcanică" — a depus eforturi considerabile pentru a curma elanul debordant al feroviarilor. În prima repriză oaspeții au declanșat cîteva atacuri periculoase, care erau cît pe aci să se oprească... în plasa porții lui Răducanu, noul căpitan al echipei din Grant. În repriza secundă ei n-au mai constituit un pericol pentru gazde.

Minutul 6 a adus primul gol. **Ene Daniel**, cu spatele la poartă, a primit mingea de pe stînga și a șutat surprinzător, din întoarcere, sub bara transversală: 1—0. Golul al doilea l-a creat Ene Daniel. Exbăcăuanul a scăpat singur spre poartă, l-a „culcat" pe portarul Tanzier, ieșit pentru a micșora unghiul, și i-a plasat lui **Neagu**, care a înscris cu un șut sec: 2—0.

RAPID: Răducanu — Pop, Boc (min. 5 Mușat), Lupescu, Codrea, Dinu, Angelescu, Năsturescu, Ene Daniel, Neagu, Codreanu (min. 46 Petreanu).

ALTAY: Tanzier — Ismail, Necdet (min. 82 Erdal), Enver, Zinnur, Ayfer, Ahmet (min. 55 Huseyn), Isamettin, Mustafa II, Cihat, Mustafa I.

Partida a fost condusă bine de **Gheorghe Popovici**, ajutat la linie de **Maximilian Popescu** și **Alexandru Grigorescu**.

În deschidere, divizionara C **ELECTRONICA** Obor, **a învins** cu scorul de 2—1 echipa de tineret-rezerve a clubului **RAPID**.

Dumitru VIȘAN

Portarul Tanzier — în duel aerian cu Neagu — a avut mult de „furcă"... Foto: N. DRAGOȘ

PROPUNERI FINLANDEZE PENTRU DISPUTAREA JOCURILOR GRUPEI A IV-a A PRELIMINARIILOR C.M. DE FOTBAL

Federația de fotbal din Finlanda a propus federațiilor de specialitate din R.D. Germană, Albania și România o „conferință în 4", la Zürich, între 1 și 4 septembrie, pentru fixarea datelor de disputare a meciurilor din cadrul grupei a IV-a preliminare a campionatului mondial de fotbal.

După „seriile" turneului internațional feminin de volei

ECHIPA ROMÂNIEI ÎN ASCENSIUNE

CONSTANȚA 5 (prin telefon, de la trimisul nostru). Fără îndoială, turneul internațional feminin de volei al României, care se desfășoară în localitate, cu o lună și jumătate înaintea campionatului european din Italia, constituie pentru reprezentativa noastră un dificil și important test, privind atît stadiul de pregătire al echipei în momentul de față, cît și valoarea formațiilor participante la această ediție. Ce a arătat prima parte a turneului (seriile) și îndeosebi partida pe care voleibalistele țării noastre au susținut-o cu cele sovietice, campioane ale lumii? În primul rînd, începutul ascensiunii spre o formă bună. Se conturează deja **echipa**, care pînă acum era eclipsată de individualități, fapt care nu putea garanta izbînda, mai ales în turnee de lungă durată. Dar omogenizarea nu a atins acel punct maxim care să-i confere sextetului un echilibru de nezdruncinat. Aceasta este și mai pregnant de cîte ori se fac schimbări. Primele înlocuitoare ale titularelor se angrenează cu oarecare greutate în maniera de joc adoptată în funcție de adversar, ceea ce tulbură pentru un timp evoluția echipei noastre și permite partenerelor de întrecere să preia inițiativa sau să acumuleze mai multe puncte. De aceea, trebuie să se acorde, în continuarea pregătirilor, mai multă atenție acestui aspect, aparent neesențial, dar cu consecințe foarte importante.

Partidele din serie au arătat, totodată, salturile pe care echipa României le-a făcut în comportamentul apărării. Dacă ne-am referi la primele 3 seturi cu voleibalistele sovietice, recunoscute pentru forța și varietatea atacului, putem afirma că jucătoarele noastre s-au prezentat la un nivel neașteptat de bun. Apărarea la fileu a fost superioară celei a adversarelor, deși acestea au o talie superioară, iar în linia a doua s-au salvat mingi imposibile, îndeosebi trăgătoarea Rodica Popa manifestînd o siguranță impresionantă. Este îmbucurător să constatăm acest lucru, cunoscut fiind faptul că apărarea din linia a doua a constituit

Aurelian BREBEANU

(Continuare în pag. a 4-a)

Puternica echipă a R.P.D. Coreene va fi azi adversara reprezentativei române în turneul final. Iat-o în imagine pe căpitana echipei, Kan Ok Sun, într-un atac din meciul pe care echipa sa l-a cîștigat cu 3—0 în fața României — tineret, în serie.
Foto: ION BUNGĂU-Constanța

După două zile de întreceri în cadrul campionatelor de zbor fără motor

UDO ELKE (R.D.G.) PE PRIMUL LOC

Miercuri, în proba a doua — în triunghi — a campionatelor de zbor fără motor, desfășurată pe distanța Iași—Albești—Pașcani—Iași (212 km) pe primul loc s-a clasat **Reiner Wienzek** (R.F. a Germaniei) cu 533 p, urmat de **Mihai Bîndea** (România) 528 p, **Nicolae Mihăiță** (România) 518 p, **Igor Szentwolgyr** (Ungaria) cu 513 p.

În clasamentul general continuă să conducă **Udo ELKE** (R.D. Germană) 1494 p urmat de **Reiner Wienzek** (R.F. a Germaniei) 1482 p și **Werner Hans Voss** (R.D. Germană) 1431 p.

Ieri s-a disputat a treia probă (dus-întors) a campionatelor pe distanța Iași—Pașcani—Iași (140 km). Pînă la ora închiderii ediției nu ne-au parvenit rezultatele.

Campionatele naționale de ciclism

THEODOR PUTERITY — ÎNVINGĂTOR LA CONTRATIMP INDIVIDUAL

BRAȘOV, 5 (prin telefon, de la trimisul nostru). În primul campionat național de ciclism pe anul în curs, seniorii și-au disputat cursa de contratimp individual, în care reprezentanții asociației sportive Metalul Plopeni au obținut un succes categoric. Victoria din această probă deschide perspective certe sportivilor de la Metalul și în întrecerea pentru cucerirea titlului în întrecerea pe echipe.

La 10 km de la start, Puterity conducea cu un avans de 8 sec. față de Rîndașu și de 11 sec. față de Virgil. La km 25, Puterity își consolidează poziția, avînd acum un avans de 19 sec. asupra lui Rîndașu și de 24 de sec. asupra lui Tudoran.

Clasament final: 1. **T. PUTERITY** (Metalul Plopeni, antrenor I. Dolete) — campion național — 34 km în 47:03; 2. M. Rîndașu (Metalul Plopeni) 47:36; 3. Cr. Tudoran (Steaua) 47:45; 4. M. Virgil (Metalul Plopeni) 48:17; 5. C. Ciocan (Dinamo) 48:35; 6. C. Grigore (Dinamo) 48:43; 7. St. Suciu (CIBO Brașov) 48:47.

La juniori cat. I, se sconta pe victoria brăileanului C. Camer. Dar, spre surprinderea generală, a cîștigat brașoveanul Z. Elekes, un ciclist în continuă și sigură ascensiune. Terțetul bucureștean M. Ferfelea, V. Miu și T. Drăgan a trebuit și el să plece steagul.

Clasament: 1. **Z. ELEKES** (CIBO Brașov-antrenor M. Ștefănescu) — campion național — 30 km în 42:16; 2. C. Camer (C.S. Brăila) 43:03; 3. M. Ferfelea (Steaua) 43:11; 4. V. Miu (Șc. sp. nr. 3 Buc.) 43:27; 5. T. Drăgan (Voința Buc.) 43:33; 6. Gh. Tudor (Steaua) 43:38.

Supărarea brăilenilor a fost atenuată de comportarea juniorului de cat. a II-a C. Hîrjescu, învingător categoric în proba sa.

Clasamentul: 1. **C. HIRJESCU** (C.S. Brăila — antrenor M. Simion) — campion național, 15 km în 21:19; 2. A. Teletgy (Voința Cluj) 21:36; 3. G. Marton (C.S.M. Cluj) 22:02; 4. A. Ciobanu (Voința Plopeni) 22:04; 5. D. Andrei (Steaua) 22:06; 6. T. Toro (CIBO Brașov) 22:08.

Sîmbătă are loc proba de fond.

Emil IENCEC

TURNEUL INTERNAȚIONAL AL SPERANȚELOR

TENISMENII ROMÂNI DOMINĂ ÎNTRECERILE

CLUJ, 5 (prin telefon). În a treia zi a competiției rezervate tinerelor speranțe s-au disputat sferturile de finală. Majoritatea partidelor au fost de bun nivel tehnic, presărate din abundență cu faze aplaudate de spectatori. Jucătorii români au dominat întrecerile atît la juniori cît și la seniori, calificîndu-se cu toții în semifinale. Excepție a făcut M Robu care, după un joc foarte bun, a trebuit să cedeze în fața favoritului nr. 1, Thomas Emmerich (R.D.G.) cu 6—4, 7—5. O partidă palpitantă a oferit întîlnirea dintre Veronica Koch (R.D.G.) și Vera Rado (Politehnica Cluj). Tînăra ingineră clujeancă părea că domină partida, dar în setul decisiv, nemaiavînd resurse fizice, a trebuit să cedeze: 3—6, 8—6, 0—6.

Alte rezultate: *junioare* — Elena Takacs (Progresul) — Simona Nunweiller (Progresul) 6—0, 6—4, Mariana Simionescu (Dinamo) — Adriana Călina (C.S.U. Construcții) 2—6, 9—7, 6—3, Catalin Fagyas (Ungaria) — Valeria Folticska (Progresul) 6—0, 6—0, Virginia Ruzici (Dinamo) — Mihaela Dimitriu (Steaua) 6—2, 6—2; *senioare* — Agneta Kun (C.S.U. Construcții) — Dana Martinkova (Cehoslovacia) 6—1, 6—2, Agnes Graczol (Ungaria) — Elena Trifu (Steaua) 5—7, 7—5, 6—4, Valeria Balaj (Steaua) — Betina Borkert (R.D.G.) 6—3, 6—1; *juniori* — O. Vilcioiu (U.T.A.) — Gh. Giurgiu (C. Turzii) 6—2, 6—4, T. Marcu (Steagul roșu Brașov) — I. Molnar (Ungaria) 6—3, 6—3; *seniori* — T. Ovici (Progresul) — Al. Sutö (C.S.U. Construcții) 6—2, 6—2, V. Marcu (Dinamo) — V. Sotiriu (Steaua) 6—0, 6—2, S. Mureșan (Progresul) — V. Savrda (Cehoslovacia) 6—2, 6—1, I. Santei (C.S.U. Construcții) — L. Balaasz (Ungaria) 6—4, 4—6, 6—0.

Sandi IONESCU

ORIZONT OLIMPIC

Antrenorul emerit Nicolae Nedef *dă indicații pentru aplicarea unei noi scheme tactice în organizarea sistemului defensiv. Se pregătesc să aplice indicațiile:* Schobel, Stockl, Samungi, Birtolom, Voinea, Gațu. *În spatele antrenorului N. Nedef, se zărește maestrul emerit al sportului* Gh. Gruia.

Aspect de la unul din antrenamentele lotului olimpic de handbal, desfășurat recent în Poiana Brașov.

După Jocurile Balcanice de atletism ale juniorilor

SATISFACȚII, DAR ȘI OBLIGAȚII SPORITE!

Așteptate cu justificat interes, Jocurile Balcanice pentru atleții juniori (de fapt, prima lor ediție oficială) au corespuns integral, justificîndu-și menirea. Rezultatele înregistrate de speranțele atletismului din această parte a Europei, organizarea excelentă a competiției, numerosul public prezent în tribunele marelui stadion Karaiskakis (același care a găzduit, în 1969, campionatele europene) au contribuit, din plin, la succesul acestei întreceri care se anunță din start a fi una dintre cele mai importante competiții atletice regionale.

În cele două zile de concurs, la Atena a ieșit în evidență comportarea de ansamblu a tinerilor at-

NICOLAE MĂRĂȘESCU

(Continuare în pag. a 2-a)

CORNEL ANTON — concentrare...

LUPTĂTORI ROMÂNI — LA UN MARE TURNEU INTERNAȚIONAL DE GRECO-ROMANE LA VARȘOVIA

Lotul de lupte greco-romane, care se pregătește pentru C.M. de la Sofia, susține zilele acestea un important examen, participînd la un mare turneu internațional la Varșovia, la cea de a XIV-a ediție a „Memorialului Wladimir Pytlasinski". Din lotul sportivilor români, care s-au deplasat ieri în Polonia, fac parte următorii: Gheorghe Stoiciu (cat. 52 kg), Ion Baciu (57 kg), Cornel Virtosu (62 kg), Ion Enache (74 kg), Marcel Vlad (82 kg), Vasile Fodorpataki (90 kg) și Victor Dolipschi (+100 kg). Luptătorii noștri sînt însoțiți de antrenorul federal Ion Corneanu.

La întrecerile de la Varșovia, care au loc începînd de azi și pînă duminică, vor fi prezenți cei mai buni luptători de greco-romane din Europa. De pe lista țărilor participante nu lipsesc Bulgaria, Cehoslovacia, U.R.S.S., Franța, Italia, Ungaria, Suedia, R. D. Germană, Finlanda.

„Cupa tineretului de la sate"

FINALELE DE VOLEI

LIVADA, 5 (prin telefon). În această frumoasă comună din județul Satu Mare vor începe vineri întrecerile finale de volei din cadrul „Cupei tineretului de la sate". Participă 16 echipe de băieți și 16 de fete, cîștigătoare ale etapelor de zonă, precum și două echipe invitate din Cehoslovacia.

VACANȚA CANDIDAȚILOR OLIMPICI NU ESTE O VACANȚĂ OBIȘNUITĂ

● Odihnă activă și pregătire fizică ● Mijloace moderne de refacere a organismului după efort ● Lărgirea orizontului spiritual

În aceste zile, în care toți sîntem mai mult sau mai puțin victimele canicului, vilegiatura este subiectul căutat al discuțiilor. Excursia la munte, călătoria la mare, ieșirea la lacuri sau la strand, vacanța în orice parte, în umbra brazilor, în undurea apelor sau în răcoarea brizei, reprezintă evadări estivale normale, cărora oricine li se supune cu plăcere. Există însă o categorie de cetățeni pentru care vacanța nu are tocmai aceleași valențe ca pentru oricine. Am numit pe sportivii de elită ai țării, a căror vacanță se deosebește oarecum de cea a muritorilor de rînd. Nu trebuie firește să înțelegem că sportivilor fruntași le sînt interzise plăcerile comune ale unui concediu de vară, dar ei sînt obligați să îmbine parcimonios bucuriile vacanței cu rigorile pregătirilor, care nu îngăduie pauze decisive.

Am avut în vedere, în aceste rînduri, în primul rînd pe candidații olimpici, cei care petrec ultima vară cvasi-liniștită înaintea verii foarte fierbinți de la München, împrejurare care nu le lasă nici un fel de răgaz, nu le permite destinderea totală. Pentru a afla detalii din această perioadă de preparative (doar aparent calmă), ne-am adresat secretarului general al Comitetului Olimpic Român, *Anghel Vrabie*, care ne-a declarat:

— Fie la mare, fie la munte, candidații olimpici aflați în vacanță beneficiază de mijloacele naturale de refacere, își tratează inerentele afecțiuni, dar nu uită nicăieri că *este de datoria lor să opteze pentru o odihnă activă.* În

Victor BĂNCIULESCU

(Continuare în pag. a 2-a)

AH, ARBITRAJELE!

Atîta vreme cît nu computerele, ci oamenii — cu imperfecțiunile construcției lor psihofizice — vor hotărî soarta întîlnirilor sportive, echitatea (matematic) absolută nu va putea fi obținută probabil decît în cazuri de excepție. Arbitrii — cum se spune adesea, simplificînd — sînt și ei oameni, supuși greșelilor. Important rămîne doar ca oficialul învestit cu dreptul de a judeca manifestația sportivă, să vegheze la respectarea riguroasă a regulamentelor, la desfășurarea normală, corectă a întrecerii, la stabilirea unor rezultate patronate de imparțialitate.

Două recente competiții internaționale de mare anvergură ne-au prilejuit această rememorare a sarcinilor teoretice ale arbitrajului: campionatele europene de box și campionatele mondiale de scrimă. Cu ocazia acestor manifestații a reieșit pregnant importanța asigurării unui cadru propice celor ce arbitrează, pentru ca exercitarea acestei misiuni dificile să nu stea nici o clipă sub semnul dubiului sau al contestației ulterioare.

La Madrid, corpul de judecători-arbitri a produs multe nemulțumiri, fiind adesea acuzat de părtinire în grup și dirijată, în defavoarea multor boxeri. Nemulțumirile provin în special din împrejurarea că juriile sînt alcătuite, formate pentru fiecare meci în parte. Susținătorii echității în arbitrajul de box propun — pe bună dreptate, după părerea noastră — ca juriile să fie trase la sorți, cu fireasca excludere a arbitrilor din țările combatanților.

De asemenea, la Viena, s-a constatat perpetuarea unei situații dezolante în jurul planșelor de scrimă, unde arbitrii și asistenții lor sînt supuși unei permanente și umilitoare presiuni din partea unui mare și variat număr de persoane, de cele mai diferite proveniențe: colegi de-ai trăgătorilor, antrenori, conducători de delegații, ba chiar spectatori. Pentru ca juriul unui asalt să poată da un verdict absolut corect, el trebuie să fie degrevat, în perimetrul din jurul planșei, de orice imixtiune străină. *Și-atunci nu vom mai pronunța i ah, arbitrajele!* (v. b.)

judo

Turneul internațional din Bulgaria

O COMPETIȚIE FOARTE UTILĂ

Echipa reprezentativă de judo (seniori) s-a întors de la competiția internațională *„Cupa Bulgariei"*, găzduită de Sofia, a doua confruntare din acest an la care au participat sportivii români. Spre deosebire de alte întreceri, pentru prima dată bilanțul este satisfăcător și, totodată, generator de speranțe pentru pregătirea viitoare. *Gheorghe Boșcu* a cucerit medalia de bronz, *Sabin Lucea* și *Ion Herman* s-au clasat pe locul 4, iar *Cornel Roman* și *Dumitru Alexandru* pe locul 5. Pentru a afla unele amănunte, ne-am adresat antrenorului *Gheorghe Donciu*.

„Turneul internațional de la Sofia se înscrie ca un prim succes al judo-ului nostru. Iată cîteva însemnări despre evoluția celor cinci sportivi români la „Cupa Bulgariei". *Sabin Lucea* (cat. 63 kg), după ce l-a învins prin ippon, în urma unei excelente okuri-ashi-barai (măturare a ambelor picioare), pe bulgarul B. Videnov și a dispus prin yusei-gachi (superioritate tehnică) de un alt concurent bulgar, A. Gancev, a pierdut în fața lui J. Polay (Ungaria) datorită unei neatenții în arbitraj. Polay a „plecat" într-o tai-otoshi (răsturnare) acoperindu-i complet capul lui Lucea cu chimonoul și astfel sportivul nostru nu s-a mai putut orienta pe tatami (saltea) văzîndu-se condus cu o wazaari (jumătate de punct), handicap pe care nu l-a mai putut reface pentru a fi cap de serie și a intra direct în semifinale. Concurînd în recalificări cu polonezul A. Micikowski, Lucea a fost declarat învins prin ippon în urma unei neregularități similare cu cea anterioară. Oricum, locul IV ocupat de Lucea în astfel de condiții trebuie apreciat.

În continuare, la cat. 70 kg *Cornel Roman* deși a reușit o frumoasă victorie în primul tur printr-o ko-uchi-gari (secerare mică în terioară) în meciul cu bulgarul S Jelev (încheiat în min. 2,37), în următorul tur a avut nesansa să-l întîlnească pe vicecampionul european A. Zaikowski, în fața căruia tînărul nostru (18 ani) n-a putut să se descurce decît 5 minute, fiind fixat (osaekomi). În recalificări, a pierdut prin yusei-gachi partida cu I. Milev (Bulgaria), clasîndu-se astfel pe locul V. *Ion Herman* (cat. 80 kg) a debutat excelent cu V. Nocikov (Bulgaria), căruia i-a aplicat o întreagă suită de procedee tehnice, finalizînd, în min. 2, ipponul prin ude-hishigi-juji-gatame (luxare a brațului în cruce). În turul doi, însă, în meciul cu V. Adamcik (Polonia), a primit un chiui (avertisment) nejustificat, iar spre sfîrșitul acestei partide în loc să i se acorde punctele lui Herman, pentru o reușită o-uchi-gari (mare secerare din interior), au fost atribuite adversarului, învingător prin yusei-gachi. Astfel, Herman a intrat în recalificări. Întîlnindu-l pe K. Julikov (Bulgaria), Herman a ieșit victorios înainte de limită (min. 3), datorită finalizării procedeului kami-shiho-gatame (imobilizare în patru puncte), dar, în continuare, cu J. Ipocsai (Ungaria), a pierdut prin yusei-gachi fiind contrat cu o uchimata (secerare interioară a coapsei) și ocupînd locul IV. Cu mai multă atenție, Herman putea intra în semifinale sau chiar în finala categoriei.

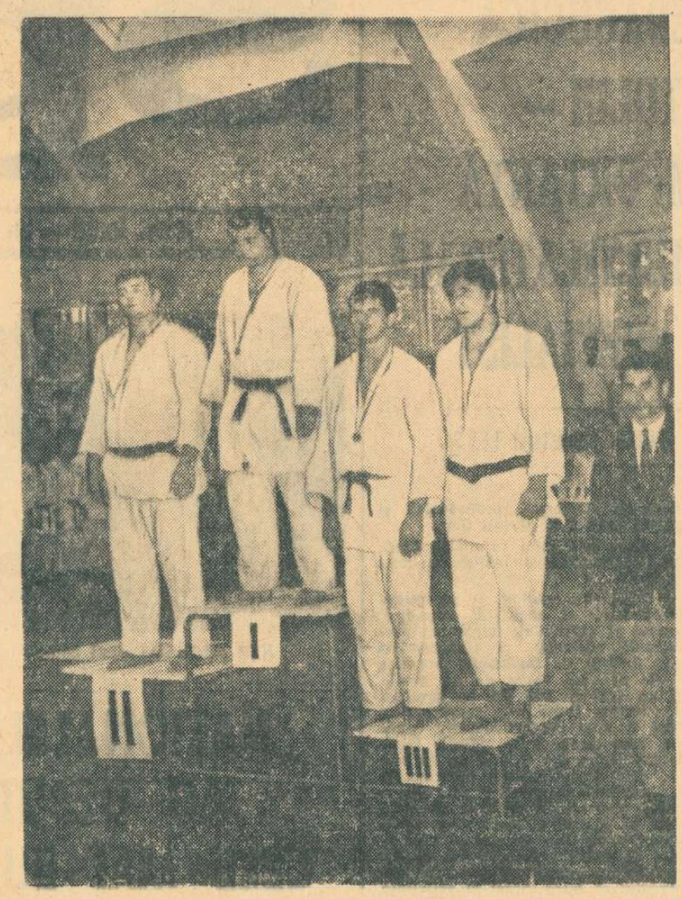

Festivitate de premiere la categoria grea (de la stînga): J. Petrovszki (Ungaria), V. Kaprilevski (Bulgaria), Gh. Boșcu (România) și N. Paliev (Bulgaria).

Foto: Gh. DONCIU

La cat. 93 kg, *Dumitru Alexandrescu* a fost liber în turul întîi, după care a pierdut la B. Ogancik (Polonia), cîștigătorul categoriei și, „trimis" să-și apere șansele în recalificări, întîlnindu-l pe bulgarul D. Maikov. În min. 4, Alexandru și-a ridicat adversarul pe umeri (kata-gurama), așteptînd ca arbitrul principal să dicteze, firesc, ipponul, dar acesta nici măcar nu a punctat, ba mai mult, în final, Maikov a fost declarat învingător prin yusei-gachi!

În sfîrșit, *Gheorghe Boscu* (cat. +93 kg) a urcat pe podium (așa cum a promis înainte de a pleca la Sofia) și puțin a lipsit să nu intre în finală. Dar, în semifinale, Boșcu l-a întîlnit pe colosul maghiar J. Petrovszki (mai greu cu 30 de kg), de care n-a reușit să treacă. În acest meci Boșcu a încercat de mai multe ori să finalizeze sode-tzuri-komi-goshi (aruncare peste șold prin ridicare) dar n-a reușit. În schimb Petrovszki, în urma unei soto-maki-komi (înșurubare exterioară a brațului) a acumulat avantajul necesar victoriei prin yusei-gachi.

În concluzie, aș vrea să menționez că mă declar mulțumit de toți cei 5 judoka prezenți la competiția din capitala Bulgariei. De altfel, ziarul de specialitate din Bulgaria a subliniat — redau textual — „saltul extraordinar al sportivilor români". Dacă sportivii noștri concurau cu mai multă atenție și curaj, și îndeosebi dacă am dispune măcar de o singură saltea de judo (tatami), cred că ne înapoiam în țară cu rezultate mult mai bune. „Cupa Bulgariei" a constituit, indiscutabil, o competiție foarte utilă pentru noi".

Costin CHIRIAC

RÎNDURI DIN SCRISORILE DV.

„Propun ca înainte de începerea campionatului să se organizeze un meci de fotbal între reprezentativa României și selecționata Bucureștiului" (ST. FAZEKAȘ, str. Viitorului, Vulcan). *Propunerea ni se pare interesantă, dar pentru acest sezon se continuă tradiția organizării „Cupei municipiului București", care precede campionatul, în acest an participînd și o echipă provincială Politehnica Iași.*

„Sînt de părere că „stelele" nu reprezintă cel mai bun etalon în aprecierea arbitrilor de fotbal. Aprecierea acestora trebuie să se facă doar de către observatorii federali și de arbitrii însiși" (P. ENCIULESCU și SIMION DASCĂLU, Bîrlad). *Chiar dacă nu reprezintă cel mai bun etalon, „stelele" constituie, după părerea noastră un mijloc de apreciere a arbitrajului din partea cronicarului, care trebuie să-și exprime opinia și asupra acestui important factor.*

„Am văzut la Reșița, la finala campionatului național de natație pentru copii, grupele C și D, o totală dezorganizare privind cazarea, masa și premierea cu diplome și medalii a micilor concurenți (între 6 și 10 ani)" (ROMELIU PAULIC — Piața 16 Februarie nr. 4, Ploiești). *Supărarea dv. este pe deplin întemeiată, asupra carențelor de organizare a acestui concurs scrind, la timpul potrivit, și ziarul nostru.*

„Am constatat „dispariția" din cadrul rubricii de înot a recordmanului Vasile Costa. Este vorba de lipsă de activitate din partea acestui sportiv sau poate o lipsă de preocupare față de el din partea federației de înot?" (VASILE SZIGHETI — Bd. 23 August nr. 23, Timișoara). *Consultînd ziarul nostru din 16 iulie, la rubrica de natație, veți găsi răspuns la aceste întrebări, în cadrul interviului pe care corespondentul nostru din Timișoara i l-a luat lui Vasile Costa.*

„Este adevărat că echipa Progresul Brăila nu și-a apărat culorile în ultimul joc de campionat, cu Politehnica Galați, fiind sancționată administrativ pe merit. De ce federația nu a sancționat astfel și echipele de divizia A, unde am văzut aceeași situație?" (VASILE IONESCU — str. Grației 75 Brăila). *Și echipele din prima divizie aflate în culpă similară au fost sancționate.*

„Sînt de părere că echipa Progresul ar trebui să-și schimbe numele în Juventus, I s-ar potrivi mult mai bine, asociată cu tinerețea echipei" (ION D. BALDA — Aleea Snagov 2, Cluj). *Este o sugestie, desigur, la care conducerea clubului din str. Dr. Staicovici poate reflecta.*

handbal

ÎN TABĂRA DE LA SF. GHEORGHE, CU GÎNDUL LA RECOLTE VIITOARE

Palmaresul handbalului românesc și mai ales strălucirea deceniului său de aur sînt bine cunoscute publicului sportiv, astfel încît nu mai socotim necesar să facem o trecere în revistă, chiar sumară. Mai puțin se știe — probabil — despre concepția federației, constantă, de a forma noi cadre de jucători, despre acțiunea sa metodică de selecționare și decantare valorică a celor mai bune elemente chemate să alimenteze și să completeze echipele naționale. Nu trebuia să căutăm prea departe. Ne-am deplasat la Sf. Gheorghe, în județul Covasna, orașul gazdă a două acțiuni handbalistice concomitente — și sub aceeași conducere tehnică: lotul național de juniori și tabăra de instruire a juniorilor.

Am găsit, la sediul Liceului nr. 1 din Sf. Gheorghe, 70 de elevi și 11 cadre didactice și antrenori care, beneficiind de zilele de vacanță, își desăvîrșesc măiestria sportivă, depistată în cursul anului școlar în divizia școlară, în turneele finale sau în campionatul juniorilor mici organizat pentru prima dată în acest an. Au fost chemați cei mai buni elevi și profesori-antrenori de pe tot cuprinsul țării, din Reșița, Orașul Gh. Gheorghiu-Dej, Călărași, Iași, București, Brașov, Cluj, Constanța, Timișoara, Craiova, Pitești, ceea ce dovedește pe de o parte marele teritoriu al handbalului, dar mai ales intenția precisă, de a crea în multiple centre piloni mobilizatori și metodici, în concepția unui antrenament științific, modern.

Tabăra de la Sf. Gheorghe este — într-un fel — o premieră... și un experiment, în sensul că pentru prima dată se dă o programă de pregătire (elaborată de colegiul antrenorilor) eșalonată pe trei ani după o gradație judicioasă, în scopul unei unități metodice de instruire a pionierilor, a înzestrării fizice și tehnice, deci a îmbogățirii arsenalului de mijloace la vîrste din ce în ce mai mici. Ca și în alte sporturi, și în handbal vîrsta performanțelor a coborît vertiginos, apropiindu-se de cele școlare și de aceea formula taberei se înscrie în necesitatea acestei situații.

Se lucrează intens și foarte bine organizat: lotul — pe un teren special, urmărind obiectivele sale de performanță de la sfîrșitul anului (turneul internațional din Polonia și Turneul „Prietenia" din Cehoslovacia) prin mijloace corespunzătoare, adecvate, iar tabăra — pe alte 4 terenuri, în grupe a cîte 6 elevi, cîte două cu doi profesori pe fiecare teren. Se fac două antrenamente zilnic, alternate în zilele de repaus cu lecții teoretice, cu ședințe cu caracter educativ, ideologic cu excursii în împrejurimi la Șugaș, Borsec, lacul Sf. Ana sau Brașov.

Handbalul este un atletism cu mingea și de aceea se acordă pregătirii fizice, atletice, atenția cuvenită: norme de control, teste de valoare la venirea și plecarea din tabără și consemnarea lor în registrul taberei spre a putea fi urmărite în cei 3 ani — însoțite de o caracterizare morală, fizică și tehnică anuală, în același registru. **Talentele nu se pierd. Campionii nu se nasc, ci devin, printr-o muncă de grădinar, de continuă ameliorare și plivire pe care handbalul a introdus-o în stilul său de muncă.**

Prof. Alexandru Ilie, ajutat de alte 10 cadre didactice, asigură competența tehnică, acțiunea formativ-educativă. S-ar putea să pară numeros corpul de instruire. Doar la prima vedere. În realitate, această soluție permite o muncă analitică de primă calitate, un număr mare de repetări, deci și o cantitate sporită, un schimb de opinii și mijloace în forme multiple și diversificate, subordonate aceluiași obiectiv.

Nu este nevoie să fii specialist spre a-ți da seama de valoarea experimentului și de reușita sa. Este suficient să urmărești adeziunea totală a elevilor la program, disciplina exemplară, spiritul de colaborare și de muncă în colectiv, care animă această tabără. **Handbalul se preocupă de viitorul său** și fără îndoială roadele experimentului din acest an și cele ce vor urma o să le socotim (credem) tot în metalul prețios al competițiilor olimpice și mondiale. Dar, poate că performanța nu este atît de importantă. Formarea sportivă și cetățenească a elevilor, obișnuirea cu un stil de muncă creator adaptabil și ameliorat într-o disciplină liber consimțită și necesară, într-o concepție matură și responsabilă, ni se pare a fi unul din principalele argumente ale unei acțiuni (deocamdată) bine gîndite, ce sperăm că va fi și bine realizată, pînă la capăt.

Mihai BÎRA

atletism

(Urmare din pag. 1)

leți români și în mod special a unora dintre concurenții noștri care au realizat un buchet de performanțe cu totul notabile. Capul de afiș al actualei ediții a competiției a fost indiscutabil săritorul cu prăjina **Cornel Anton**, care l-a impresionat într-un mod deosebit pe celebrul săritor grec Christos Papanikolau. Apreciind modul dezinvolt în care Anton a trecut înălțimea de 1,83, recordmanul lumii aprecia că atletul român are în față o frumoasă carieră sportivă și că nu-i va fi greu să atingă curînd înălțimea de 5 metri.

Radu Gavrilaș a marcat și el un salt spectaculos la decatlon, îmbunătățindu-și recordul personal cu aproape 500 de puncte, ceea ce spune desigur mult. Cu cele 7022 p totalizate la Atena, Gavrilaș își înscrie numele pe lista celor mai buni decatloniști juniori din lume. În plus, se cuvine subliniat și faptul că după ce concurase la 3 probe la decatlon, el a luat startul și în cursa de 110 mg, obținînd o neașteptată victorie.

Eleonora Monoranu s-a dovedit cea mai bună sprinteră a competiției. Deși în mod teoretic ea nu avea prima șansă la victorie (iugoslava Pavlici deținînd anterior rezultate mai bune) Monoranu n-a mai ținut seamă de nimic și avîntîndu-se în întrecere cu toate forțele a izbutit să realizeze o suită impresionantă de victorii și cîteva rezultate de un bun nivel, în frunte cu acel 55,4 s pe 400 metri. Ea și-a adus de asemenea o contribuție majoră și la succesul celor două ștafete feminine, ultima, cea de 4×400 m, încheindu-se cu un nou record republican de junioare.

Excelent s-a comportat și **Eva Zörgö**, care a aruncat peste 52 m la suliță, îmbunătățindu-și substanțial recordul personal. Pe lista evidențierilor se cuvin a fi trecute, de asemenea numele unor juniori și junioare ca: **Florea Șandru** (1500 și 5000 m), **Costel Ionescu** (lungime), **Ștefan Goanță** (2000 m obstacole), **Gheorghe Ghipu** (800 m), **Marta Szatmari** (100 mg), **Dorina Cătineanu** (lungime), **Ion Vasilescu** (decatlon), **Marian Voicu** (prăjină), **Gabriel Călin** (ciocan), **Liliana Leau** (sprint) etc.

Cum am spus, întrecerile au prilejuit atleților noștri o serie de rezultate bune, totuși departe de a ne mulțumi pe deplin. N-am fost satisfăcuți în primul rînd de rezultatele de la aruncări, probe în care bulgarii, cu o mai rapidă aplicativitate a noutăților extra-metodice, au realizat, ca și la haltere de altfel, salturi remarcabile. Astfel că, în timp ce noi continuăm să ne aflăm încă în etapa experimentelor sportivii bulgari au și ajuns în cea a finalizărilor! În afara aruncătorilor, au mai avut o comportare nemulțumitoare — departe de valoarea lor reală — Ștefan Ioniță la marș, Cornelia Holub și Dumitra Drăgan la 1500 m, Marian Chira și Gergely Kicsid la înălțime, Sandu Mitrofan la sprint. Chiar și de la Roxana Vulescu, în ciuda rezultatului său de 1,70 m, s-a așteptat mai mult.

Întrecerile de la Atena au demonstrat, în mod cît se poate de clar, atît aspectele pozitive cît și cele negative ale muncii noastre cu tinerii atleți. S-a realizat, desigur, mult, dar trebuie să fim conștienți că în fața noastră stau obiective și mai mari, reclamînd o muncă și mai intensă, de o calitate și mai bună. În săptămînile următoare atleții noștri juniori vor lua parte la noi întîlniri internaționale, mai pretențioase decît au fost Jocurile de la Atena. Avem datoria să pregătim cu toată seriozitatea și răspunderea viitoarele concursuri de la Bratislava și Gyula etc. Contăm pe mulți atleți foarte tineri, foarte talentați, cu mari posibilități de progres. Saltul lor calitativ va depinde însă, înainte de toate, de felul în care antrenorii vor ști să-i pregătească. Și să nu uităm că din actuala promoție de juniori vor fi selecționați concurenții pentru J.O. de la Montreal — 1976. Un amănunt esențial: mai mult de jumătate dintre componenții echipelor care au evoluat acum la Atena vor fi juniori atît în 1972 cît și în 1973!

P.S. La Atena, atleții noștri n-au avut suficienți pantofi de concurs, deși încă din luna ianuarie, F.R.A. a întocmit liste nominale și a lansat o comandă specială I.E.A.B.S. care nu și-a onorat însă obligațiile. Ar fi de dorit ca măcar acum, conducerea I.E.A.B.S. să intervină pentru ca situația de la Atena, cînd atleții își „pasau" unii altora pantofii, să nu se mai repete cu juniorii noștri la proximele meciuri de la Bratislava și Gyula!

DUPĂ J.B. ALE JUNIORILOR

ELEONORA MONORANU — cîteva clipe înaintea startului

box

● La „Criteriul tineretului" — competiție organizată de ziarul „Munca" în colaborare cu F.R. Box — la Galați, între 25 și 28 august, vor participa printre alții: **Sandu Mihalcea, Dinu Condurat, Remus Cosma, Simion Cutov, Mircea Simon, Gheorghe Matache, Paul Iancu etc.**

● În această toamnă, trei membri ai lotului național își susțin examenele de maturitate. Este vorba de **Paul Dobrescu, Gheorghe Ene** și **Ion Alexe.**

● Pugiliștii de la Metalul București au fost invitați să susțină un meci amical cu colegii lor de la clubul „Örnen" din orașul danez Nakskov. Cum invitația a fost acceptată, meciul urmează să aibă loc în luna noiembrie.

● În timpul vacanței petrecute la Piatra Arsă, membrii lotului olimpic și național au practicat o odihnă activă, făcînd, printre altele, 7 excursii a cîte 10 km fiecare.

Gong

baschet

NOUA „NAȚIONALĂ" FEMININĂ PE DRUMUL FORMĂRII

Revenit, după doi ani de absență, la cîrma reprezentativei naționale de baschet feminin, antrenorul emerit **Sigismund Ferencz** este în căutarea unor noi formule de echipă. Începutul l-a făcut în primăvară cînd, după turneele campionatelor republicane, a selecționat un lot cuprinzător, cu numeroase elemente de valoare, la ora actuală, sau cu perspective de progres. De atunci, tinerele noastre sportive s-au pregătit aproape zi de zi, singurele pauze fiind create de o scurtă perioadă de odihnă, de examenele școlare și de testele susținute în două turnee internaționale. Primul a avut loc în luna iunie, cînd o parte din lot a disputat o serie de meciuri internaționale în R. D. Germană; al doilea a fost susținut zilele trecute la Poznan, unde și-au făcut debutul internațional alte cîteva jucătoare. Dar, despre cum s-au comportat acestea, ca și alte componente ale lotului ne furnizează informații prof. Ferencz:

— Am izbutit să fac verificarea majorității jucătoarelor, din rîndul cărora sper să formez o echipă puternică, în stare să reprezinte cu cinste România în viitoarele mari confruntări internaționale. La Poznan m-am putut convinge că Doina Iftimie și Eugenia Salcu corespund în postul de conducătoare de joc, iar Ecaterina Vigh și Clara Szabo pot deveni foarte utile ca extreme. Dintre „vechile" membre ale lotului, de fapt foarte tinere și ele, cea mai bună comportare au avut-o Angela Tita, Gabriela Nicola, Ileana Gugiu și Ana Popov. Actualmente, ne pregătim, o scurtă perioadă, la Piatra Neamț, unde au fost chemate 22 de jucătoare, cele mai bune la ora actuală din întreaga țară. Printre acestea se află și junioarele Liliana Rădulescu, Mariana Andreescu, Viorica Balaj, Doina Prăzaru, Diana Mihalik, Ildiko Villany, Luiza Tal și Rodica Goian, participante la Balcaniada de la Satu Mare. Din lot fac parte și junioarele Maria Roșianu și Doina Buga, care acum se pregătesc să devină studente.

— Se poate observa cu ușurință că, în actuala sa componență, lotul a crescut ca talie, ceea ce constituie un fapt îmbucurător. Dar, sîntem convinși (rezultatele turneelor de la Halle și de la Poznan sînt concludente), progresul înregistrat în acest domeniu nu suplinește handicapul de pregătire tehnică și experiență. Vă rugăm să ne spuneți ce preocupări aveți pentru a asigura saltul calitativ, pe care noi îl considerăm absolut necesar?

— Evident, lotul nu are nici cunoștințele tehnice și tactice și nici experiența reprezentativei de acum un an. Tocmai de aceea am efectuat turneele de pînă acum și vom participa și la alte competiții de amploare („Cupa Mării Negre" la Constanța, „Cupa Nisipurile de Aur" la Burgas, turneul de la Budapesta, Balcaniada de la Sarajevo), unde tinerele noastre baschetbaliste vor face rodaje. În același timp, aceste confruntări îmi vor da posibilitatea să verific, mai bine zis să selecționez pe cele mai dotate de a deveni jucătoare cu adevărat valoroase. Cît privește pregătirea propriu-zisă, ea are drept scop, în actuala perioadă, îmbunătățirea pregătirii fizice, în special a forței picioarelor, desăvîrșirea tehnicii minuirii mingii și ridicarea procentajului aruncărilor la coș reușite. Desigur, nu sînt omise nici preocupările pentru îmbogățirea cunoștințelor tactice, îndeosebi a marcajului, demarcajului, depășirii adversarelor etc.

— Constatăm că din actualul lot lipsesc cîteva jucătoare care, deși tinere, au oarecare experiență internațională și ar fi putut ridica valoarea selecționatei române. Din informațiile ce le avem, știm că nu este vorba de o omisiune din partea dumneavoastră sau de o desconsiderare a valorii lor, ci absente de loc scuzabile.

— Vă referiți, desigur, la Gabriela Ciocan, Floarea Trandafir și Gabriela Ionaș. Într-adevăr, ele ar fi fost utile echipei naționale, mai cu seamă primele două, dar nu au răspuns solicitărilor făcute încă din primăvară și nu s-au prezentat nici acum la pregătire. Nu cunoaștem precis cauzele neparticipării lor la antrenamente, dar trebuie să mărturisesc că nu pot înțelege ce motive determină pe aceste sportive să renunțe la cinstea de a fi selecționate în reprezentativa țării.

Nici noi nu putem înțelege acest lucru și, mai ales, nu-l putem accepta, de aceea sperăm că Biroul federal va lua în discuție cazurile respective. De altfel, sîntem nedumeriți și de atitudinea cluburilor din care fac parte (Politehnica București, A.S.A. Cluj și Voința București). După cîte știm, una din îndatoririle lor este de a promova elemente în loturile reprezentative și de a se îngriji permanent de evoluția lor. Or, în aceste cazuri vedem că stau nepăsătoare, manifestînd un interes îngust de club, ceea ce nu le face cinste.

D. STANCULESCU

VACANȚA CANDIDAȚILOR OLIMPICI

(Urmare din pag. 1)

acest sens, noi *am pus accentul pe o anumită pregătire fizică pe bază de elemente nespecifice.* La mare, de pildă, în afară de băi de soare și de nămol, practicăm mult înotul și mai ales alergarea prin nisip (pentru a evita și tendințele spre îngrășare). La munte, în schimb, în afara curei de aer curat, în afara procesului de ozonificare, facem excursii la altitudine, impunem mult mersul pe jos. Pînă acum, din datele ce ne stau la dispoziție, putem aprecia că au profitat de zilele de vacanță, potrivit prevederilor noastre, loturile de lupte, box, handbal, atleții Viorica Viscopoleanu, Cornelia Popescu, Carol Corbu.

— Bănuiam că la unele discipline vacanța a trebuit să fie necesarmente transformată în perioadă pregătitoare pentru competițiile imediate ale sezonului de vară sau de toamnă. Cum decurge aceasta?

— A fost în primul rînd cazul atleților, care băteau la porțile campionatelor europene de la Helsinki, cu gîndul la München. Pentru ei au fost alese condițiile de altitudine medie de la Poiana Brașov, unde existența stadionului de atletism favorizează antrenamentele. Pentru că e vorba de lotul de atletism, nu putem să nu subliniem *insuficiența atenție acordată pregătirii fizice*, totul lăsîndu-se, nejustificat, pe seama antrenamentelor tehnice specifice probelor. Cazul nu este, din păcate, singular. Lotul de scrimă lasă de dorit din același punct de vedere. Asaturile simulate din timpul antrenamentelor nu pot suplini pregătirea fizică atît de importantă la scrimă. De altfel, la acest sport cu un foarte bogat calendar internațional, *se constată, în timpul lungilor activități competiționale, părăsirea oricărui interes pentru continuarea preparativelor.* Simptome similare se fac simțite și la tir unde cantitatea de travaliu este mult mai mică decît cea cunoscută din taberele adversarilor. La antrenamente se trage un număr mult prea mic de cartușe și rezultatele sînt în consecință...

— Ce alte concluzii de ordin general ați tras din urmărirea modului de destășurare a vacanței candidaților olimpici?

— Am constatat, de pildă, că *antrenorii unor loturi* (volei, gimnastică, handbal, scrimă) *nu și au însușit avantajele pe care teoria le subliniază ca decurgînd din mijloacele moderne de refacere a organismului sportivilor, după efort.* Sauna, dușurile prelungite, odihna supravegheată după antrenamente — rămîn cu intermitență sau deloc folosite, deși ele constituie garanția revenirii sportivului la capacitatea normală de efort. Pentru că e vorba de mijloace moderne, să adaug dificultățile administrative pe care le avem pentru punerea în funcțiune a unui aparat de mare utilitate în pregătirile controlate, cum este videorecordingul care stă ambalat în magazie... Mai înainte am evocat programul competițional foarte încărcat de la scrimă. Nu am făcut-o întîmplător, pentru că la acest sport, de pildă, *într-o singură lună s-au acumulat mai multe zile de competiție decît de antrenament!* Și pentru că am vorbit de conștiința sportivului, să subliniem cît de necesară este *lărgirea orizontului său politic, ideologic, cultural.* Stînd mai aproape de sportivi, antrenorii și medicii pot contribui la luminarea lor, pot să le explice — din unghiuri variate, teoretic — mecanismul intim al performanțelor sportive. Toate acestea vor forma obiectul unui plan de educație complexă pe care ni l-am propus.

ORICÎND BINEVENIT!
ORICÎND BINE SERVIT!
LA HANUL
ursul negru
SOVATA
COOP
RECOLTA
O NOUĂ UNITATE A COOPERAȚIEI DE CONSUM, SITUATĂ ÎN APROPIEREA STAȚIUNII BALNEO-CLIMATERICE SOVATA (JUD. MUREȘ)
● CAMERE CU 2 ȘI 3 PATURI
● RESTAURANT UNDE PUTEȚI SERVI CELE MAI GUSTOASE PREPARATE CULINARE ȘI BĂUTURI DIN PODGORII RENUMITE
● ÎNCĂLZIRE CENTRALĂ
● SERVICIU IREPROȘABIL

fotbal

F.C. ARGEŞ VREA SĂ DEMONSTREZE CĂ NU E O ECHIPĂ DE LOCUL 9

Să ştiţi, stimaţi cititori (mai ales cei din Piteşti), că n-am uitat de F. C. Argeş. Şi echipei piteştene i-a fost rezervat spaţiu la „reportajul estival". Rândurile de faţă vin însă cu întârziere, din cauză că elevii lui Titus Ozon au început pregătirile pentru noul sezon, printre ultimii. Motivul îl ştim cu toţii : datorită participării la turneul de la Teheran — unde a avut o frumoasă comportare — F. C. Argeş a intrat mai târziu în vacanţă şi, normal, trebuia mai întâi să se odihnească, înainte de a... declanşa preparativele pentru ceea ce va fi.

Vacanţa a trecut.

Antrenorii T. Ozon şi T. Dima au este echipa de locul 9, că ea nu mai poate accepta această poziţie, la periferia clasamentului. Şi pentru a „evada" din plutonul unde nu există laudă, e nevoie de muncă, de multă muncă. De aceea, ne-am şi dus la Valea cu Peşti. Să lucrăm, Alifel, am fi stat acasă".

Ce au arătat testele de la munte ? I-am întrebat pe medicul **Paul Tomescu**, care a însoţit echipa în perioada de pregătire. „Că întregul lot se prezintă bine din punct de vedere al sănătăţii. S-a lucrat destul de intens, aşa cum s-a recomandat la ultimul curs de perfecţionare a antrenorilor şi medicilor. Controalele noastre n-au arătat nici un fel de dereglări ale organismelor fotbaliştilor.

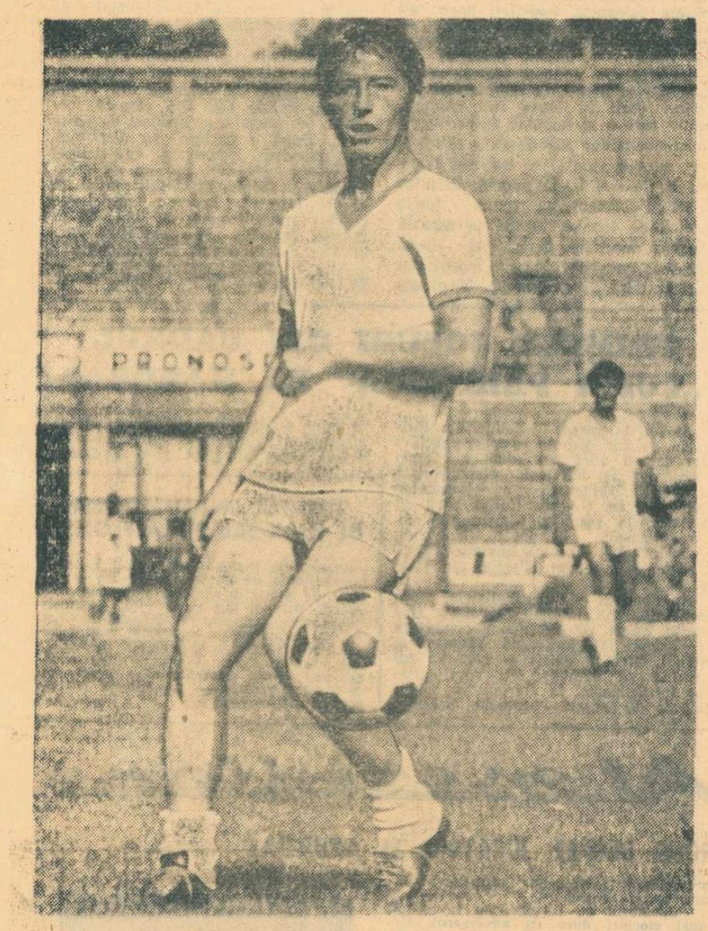

Dobrin — jucătorul de la care piteştenii aşteaptă mai mult decît a fost dispus el să dea pînă acum...

dat semnalul începerii pregătirilor în ziua de 29 iulie, după ce fiecare fotbalist a trecut prin „mîna medicului". Apoi, la 4 august, echipa a plecat la Valea cu Peşti, unde — toată lumea ne-a declarat la unison — au fost asigurate condiţii de pregătire, de odihnă şi refacere dintre cele mai bune. Am aflat că acolo, la poalele munţilor Făgăraş, s-a lucrat intens, în primul rînd pentru mărirea capacităţii de efort. A fost o perioadă în care fotbaliştii n-au ţinut ochii cu mingea, n-au putut nici măcar s-o mîngîie. Mai bine de o săptămînă, în cele două antrenamente cuprinse în programul fiecărei zile, s-au alergat zeci de kilometri. În ultima zi, s-a ajuns la curse de 140—150 de minute, timp în care se „înghiţeau" cîte 8—10 km, alergaţi cu diferite intensităţi. Şi cum au reacţionat jucătorii la acest program de lucru ? — l-am întrebat pe Titus Ozon. „Mai bine şi mai conştiincios ca niciodată — ne-a spus antrenorul. Jucătorii au înţeles că F. C. Argeş nu

Unii s-au adaptat mai greu la efort. Dumitru Ştefan, Duţan, Ciolan, Iarl Ariciu şi Marian Popescu au manifestat o labilitate tensională şi de puls. Pentru ei s-a redus din cantitatea şi durata exerciţiilor, s-a lucrat individualizat. Dar aceasta n-a însemnat o abdicare de la program".

La Piteşti, joi după-amiază, am mai aflat că **Dobrin** a lucrat destul de bine, se spune că mai bine ca niciodată („nici acum nu sînt antrenorii mulţumiţi de mine ?"). Trebuie să prindă lotul naţional şi să rămînă acolo. E greu, o ştie şi el. Dar, cum îmi spunea, **trebuie. Olteanu şi Vlad** nu vor să piardă locurile din echipa olimpică : „Ne aşteaptă Münchenul". **Ariciu** şi **Marian Popescu** ţintesc formaţia de tineret, pregătită de Gheorghe Ola. Pigulea e supărat că selecţionerii îl cam ocolesc şi vrea să-i convingă că mai are resurse pentru venirea la lot. Gînduri, ambiţii, atitea şi atitea motive care să-i îndemne pe jucători la o pregătire tot mai bună.

Desigur, pe cititori îi interesează noutăţile din lotul argeşenilor. Prea multe nu sînt. **Circiumăreseu** a fost transferat la Dacia Piteşti, unde, va juca, probabil, cu **Ştefănescu**. A venit, în schimb, portarul **Stan**. Iar **Duţan**, de la Sportul studenţesc, proaspăt inginer, s-a înapoiat pe meleagurile natale. **Dumitru Emil**, de la Metalul Bucureşti, a venit, deocamdată fără drept de joc. După patru zile petrecute la Predeal, cu Rapid, s-a întors la Piteşti şi **Olteanu**. Am vorbit cu el. N-ar fi vrut să plece din echipa în care s-a consacrat. Dar are o situaţie familială deosebită. Soţia şi cele două fetiţe locuiesc în apropierea Giuleştiului şi de aceea ar fi vrut să joace la Rapid. Dacă nu s-a putut, a revenit lîngă Vlad, cu care formează unul dintre cele mai bune cupluri de fundaşi centrali. Nici **Dobrin** n-a părăsit urbea natală. N-a fost un simplu zvon plecarea la Iaşi. Acest proiect a căzut. Aşteaptă să termine liceul şi apoi să încerce la Facultatea de educaţie fizică ce a luat fiinţă la Piteşti. Patru dintre colegii lui sînt de acum studenţi aici : **M. Popescu, Niculescu, Vlad şi Jercan.**

Dar să revenim la lotul lui F. C. Argeş. El cuprinde azi pe **Ariciu, Stan, Niculescu, Pigulea, Olteanu, Vlad, Ivan, Ciolan, Roşu, Prepurgel, M. Popescu, D. Ştefan, Radu, Dobrescu, D. Emil, Duţan, Dobrin, Jercan.** Pe toţi, cu excepţia lui Dobrescu, bolnav, i-am revăzut joi după-amiază cu ocazia meciului de verificare efectuat în compania echipei Dacia. Dobrin a fost din nou în largul lui pe gazon, Vlad şi Olteanu, la fel de siguri pe ei, înaintaşii, în zi de gol. Au înscris de zece ori. Aveau poftă de joc. Era a doua revedere cu... mingea.

Cînd citiţi aceste rînduri, F. C. Argeş se află în trenul de Belgrad. E vorba de un turneu de trei jocuri ce privesc pregătirea tehnico-tactică. Pe 17 august, piteştenii vor reveni în ţară cu pregătirile aproape încheiate, în aşteptarea startului pe care F. C. Argeş îl doreşte excelent.

Constantin ALEXE

P.S. Pe adresa redacţiei noastre a sosit o scrisoare din partea conducerii asociaţiei sportive Dacia Piteşti. În scrisoare sînt exprimate cuvinte de mulţumire pentru sprijinul substanţial pe care F. C. Argeş l-a acordat recent asociaţiei Dacia, oferindu-i fără nici o condiţie opt jucători de valoare din lotul său. Transferul acestora la Dacia creează echipei respective — după cum se afirmă în scrisoare — perspective dintre cele mai frumoase şi un imbold în activitatea viitoare.

Apreciind şi noi gestul conducerii F. C. Argeş, considerăm că el se înscrie pe linia unei fructuoase colaborări ce trebuie să guverneze relaţiile dintre cluburi.

REPORTAJ estival

SUPORTERII — SEISMOGRAFE FIDELE ÎN PREAJMA NOULUI CAMPIONAT

Constanţa: PESTE TOT SE DISCUTĂ DESPRE FARUL

S-au dus, în sfîrşit, petrecute cu oftări de uşurare, zilele acelui iulie neverosimil, cu cer bacovian, zdrenţuit de vînt ; certitudinea reinstalării canicule a pus capăt temerilor, iar sezoniştii şi tomitanii, de-a valma, au aplaudat, la scenă deschisă, inaugurarea săptămînii de artificii, cintec, veselie şi lumini multicolore, cunoscută sub denumirea de-acum tradiţionala „Serbările mării". Sub un cer — cupolă de cristal — pe o mare mai netedă decît mesele noastre din sufragerie, a venit, din largul Pontului Euxin, bătrînul Neptun, lovind nerăbdător cu tridentul spinarea chitului de mucava. Lumea a ris cu gura pînă la urechi cînd „acrobaţii" căţăraţi pe şcondru după godacii premiali au alunecat în apă, murindu-se străşnic, iar, noaptea, în portul „Tomis", publicul a plîns pe rugul patimilor „Medeii" ori a fredonat în ritmul orchestrei, arii din „O noapte la Veneţia"... Şi după ce-a trecut şi asta, după ce ultimul carnaval s-a încheiat cu o ploaie de confetti şi carele alegorice au fost puse la păstrare („prinde bine, las' s-avem şi la anu'"), lumea şi-a dat seama că revine încet-încet la subiectul pe care consensul unanim îl trecuse, sub presiunea plajei, a blondelor în „bikini" şi a artificiilor neptuniene, sub tăcere : fotbalul ! În troleibuze, la toneţele cu „Polar", la o bere la „Terasa Farului" (la Constanţa lucrurile sînt botezate ori „Tomis", ori ceva cu „Farul"...) se discută despre fotbal cu aceeaşi înversunare cu care acum două săptămîni nu se discuta despre fotbal. Acum, invariabil, urcă în inimi, strangulîndu-le, marea întrebare : ce va face Farul ?

... — **Ce va face ? Să vedem mai întîi, ce face,** răspunde susţinînd calm şi asaltul telefoanelor şi pe cel al reporterului, preşedintele clubului Farul, tov. Gh. Cavalioti. **Întreaga echipă urmează un program riguros de antrenamente, sub conducerea antrenorilor Cosmoc şi Haşoti. Duceţi-vă la stadion pe la 5, cînd mai scade căldura, şi-o să-i găsiţi acolo, experimentînd o sumedenie de combinaţii tactice... Noi nu ne-am limitat, în ce ne priveşte, la antrenamentele de teren. Secţia de propagandă a clubului a alcătuit un colectiv de iubitori ai sportului, ei înşişi foşti jucători : avocatul Agop Aram, prof. Gh. Brînzei, ziaristul Liviu Bruckner, lectorul universitar E. Puiu s.a. care vor iniţia, în cadrul unei ample munci politico-ideologice, dezbateri cu sportivii, mese rotunde pe teme ca „Disciplina socialistă a muncii — disciplina în sport", „Patrie, patriotism, dragoste faţă de club" etc. Starea de spirit a componenţilor echipei e după mine, mulţumitoare. Jucătorii sînt, în totalitatea lor, conştienţi de răspunderea faţă de spectatori : faptul că opt dintre componenţii echipei sînt dobrogeni de bastină, unii chiar constănţeni — şi, în general, toată echipa este legată sufleteşte de meleagurile acestea şi de culorile pe care le reprezintă — cîntăreşte, desigur, greu. Antonescu, Popa, Stoica, toţi ceilalţi vechi componenţi, la care se adaugă şi noii tineri veniţi — Mustaţă şi Bălosu —, au confirmat cu hotărîre cele spuse mai sus. De pildă : meciul cu Dunav Ruse, cel cu Dunărea Giurgiu... Sperăm să fie la fel azi cînd Farul va juca cu Racing Club Liban, cu F. C. Union Berlin şi mai tîrziu, în campionat. Este îmbucurătoare — conchide tov. Cavalioti — hotărîrea colectivului de antrenori şi jucători de a şterge impresia lăsată după „căderea" survenită în etapa a 27-a, continuată pînă în final...**

— Şi ! Şi ! Hai, Popa, treci în faţă ! Aşa ! Pe spate, Kallo ! Sigur ! Bine, foarte bine...

La ceasul scăpătatului, gazonul de un verde proaspăt, moale, dă impresia de pajişte englezească. Soarele coboară într-o mare de flăcări purpurii, umbrele lungi ale plopilor se aştern peste stadion, peste pajişte. E linişte, nu se aud decît bufniturile bocancilor în mingi şi exclamaţiile imperative ale lui „nea Puiu", cum i se spune antrenorului Cosmoc... Culorile sînt estompate, numai soarele, gata să cadă dincolo de linia orizontului, are ceva din violenţa cromaticii lui Van Gogh. Pe tuşă, o sumedenie de îndrăgostiţi de jocul cu balonul rotund comentează cu voce scăzută sunînd ciudat în spaţiile vaste ale stadionului.

Părerile lor despre noul sezon fotbalistic ? Iată cîteva care ar putea, de altfel, fi date ca factor comun : „Se vede clar că băieţii vor să se depăşească. Îi ştiu bine pe cei vechi şi-mi plac cum joacă, îi urmăresc mai ales pe cei noi. Bălosu şi Mustaţă, şi cred că Robert Cosmoc va scoate ceva din aceşti băieţi atenţi şi receptivi. Tufan şi Kallo, Ologu şi Caraman, Tănase şi ceilalţi, vor da, sper, întreaga măsură a valorii lor. Cred că vor fi la fel de buni ca şi atunci cînd „trăgeau" pentru titlu. Îi văd zi de zi şi mi-am format o părere..." (V. Giumbă).

„Farul are şanse să ocupe un loc bun. Eu zic IV, că pe primele trei vor fi, poate, bucureştenii. Am mare încredere în Kallo, Oprea, Caraman şi în cei doi „proaspeţi" — Bălosu şi Mustaţă. De la echipa de tineret, cred în Radu, Mateescu şi Rădulescu, speranţe, zic eu, ale fotbalului constănţean. Lucrez aici, la I.T.C., lîngă stadion şi vin zi de zi, cînd termin, să-i văd, îi găsesc foarte serioşi, şi pe antrenori, şi pe ei". (Cornel Anghel mecanic).

...Pe stadion, dincolo, la pionieri, în autobuze, pe plajă, la o bere la „Terasa Farului", sau la Unic, în colţ, unde sînt cele mai bune „gingirlii" în nisip, peste tot se discută şansele Farului. Optimismul nu atinge superlativul absolut dar, dacă e să fim drepţi nici fenomenul invers nu se face simţit. Constănţenii îşi iubesc echipa (vorba lui Oprea şi a lui Antonescu : „avem datorii mari faţă de suporteri, vrem să ne reabilităm, să facem treabă serioasă, trebuie să ni-i reciştigăm pe spectatori"), o încurajează, îi acordă credit moral şi cei mai mulţi dintre suporterii Farului şi-au însuşit, fie chiar tacit, deviza lui Robert Cosmoc : „Optimism, că totdeauna am fost optimişti ! Şi, în general, să privim înainte !".

Al. MIHALCEA
redactor la revista Tomis

PE AGENDA ACTUALITĂŢII

TURNEUL „OLIMPICILOR" ÎN IRAN A FOST CONTRAMANDAT

Lotul olimpic nu va pleca în Iran, în perioada 17—24 septembrie. Forul de specialitate din Teheran a solicitat „olimpicilor" să susţină primul meci la 15 septembrie, dată la care formaţiile noastre de club sînt angajate în competiţiile europene. Se vor stabili contacte pentru perfectarea unui turneu într-o altă perioadă de timp.

CURS PENTRU ARBITRI LA OLIMPIA

Federaţia de fotbal din Grecia organizează între 8 şi 15 august, la Olimpia, un curs cu arbitri şi instructori de arbitri din Europa. Cursul va fi prezidat de preşedintele F.I.F.A., Sir Stanley Rous. Ţara noastră va fi reprezentată de arbitrul internaţional Chevork Ghemigean şi de preşedintele Colegiului central al cavalerilor fluierului, ing. Andrei Rădulescu.

VIITOARELE JOCURI DE VERIFICARE ALE RAPIDULUI

Duminică 8 august, pe stadionul Giuleşti, Rapid va susţine un nou joc de verificare, în compania divizionarei B, Metalul Bucureşti. Meciul va începe la ora 11.15, fiind precedat de o interesantă partidă de fotbal feminin între echipele Rapid şi Uzina de medicamente Bucureşti (la ora 8), precum şi de întîlnirea dintre formaţia de tineret a Rapidului şi divizionara B S.N. Oltenita (la ora 9.15).

Miercuri, 11 august, prima garnitură a Rapidului va întîlni pe stadionul Republicii, în nocturnă, începînd de la ora 19.45, echipa Hapoel Tel Aviv. În deschidere, de la ora 18, va avea loc partida Rapid (tineret) — Tehnometal.

AZI, ÎNCEPE ÎN R.D.G. „TURNEUL PRIETENIA"

Cea de-a V-a ediţie a „Turneului Prieteniei", rezervat echipelor de juniori din ţările socialiste, va începe azi, în R. D. Germană. În prima zi, selecţionata României va întîlni, în oraşul Gera, reprezentativa similară a Bulgariei.

CRIŞUL — ŞTIINŢA BACĂU 1—1

ORADEA (prin telefon). Partida s-a disputat pe distanţa a trei reprize, a cîte 30 de minute fiecare. Antrenorul orădenilor, Ştefan Coidum, a rulat nu mai puţin de 20 de jucători, în căutarea celei mai bune formule de echipă. Surprinzător, s-a jucat nervos, cu duritate de ambele părţi !

Dărăban a înscris în min. 26 pentru Crişul, iar Corobană în min. 42 pentru Ştiinţa.

Simbătă, pe stadionul Tineretului, Crişul va juca cu Olimpia Oradea, iar duminică se va deplasa la Baia Mare, pentru un amical cu Minerul.

Ilie GHIŞA — coresp.

C.F.R. PAŞCANI — POLITEHNICA IAŞI 2—2 (1—2)

Spectatorii prezenţi miercuri după-amiază în tribunele stadionului C.F.R. din Paşcani au urmărit un meci frumos, interesant, pe parcursul căruia echipele au făcut dovada unei bune pregătiri fizice. Au marcat : Moldoveanu (min. 8) şi Cuperman (min. 25) — pentru Politehnica ; Udroaica (min. 29 şi 30) — pentru C.F.R.

POLITEHNICA GALAŢI — ANCORA GALAŢI 7—1 (5—0)

Golurile studenţilor au fost înscrise de Bucur (min. 18), Popanica, Toma (2), Marinescu (2), Birta ; pentru Ancora a marcat Popescu.

Politehnica pleacă azi în Bulgaria, pentru un turneu de trei jocuri.

SIMBĂTĂ, LA CLUJ, C.F.R. — U.T.A.

Mîine, de la ora 17,30, stadionul Municipal din Cluj va găzdui partida amicală dintre echipele C.F.R. Cluj şi U.T.A.

„U" CLUJ ÎN TURNEU ÎN R. S. CEHOSLOVACĂ ŞI R. P. UNGARĂ

Ieri dimineaţă, echipa clujeană Universitatea a plecat într-un turneu în R. S. Cehoslovacă şi R. P. Ungară. Lotul este însoţit de antrenorii Ştefan Onisie şi Vasile Bălutiu. Studenţii vor evolua la Kosice, unde vor întîlni echipele V.S.S. şi Lokomotiv (ambele din divizia A). La înapoiere, „U" Cluj va susţine un meci la Salgotarjan (R. P. Ungară) cu o formaţie locală din prima divizie.

Paul RADVANI — coresp.

SPORTUL STUDENŢESC SPERĂ DIN NOU...

La 13 iulie, antrenorul Ion Motroc a dat startul pregătirilor studenţilor bucureşteni pentru noul sezon competiţional. După o perioadă de 5 zile de antrenamente în Bucureşti, echipa s-a deplasat la Predeal, unde în cele 8—10 antrenamente săptămînale, şi-a îmbunătăţit pregătirea fizică generală şi specifică.

După acest sejour montan, echipa a revenit în Capitală, unde îşi continuă activitatea prin antrenamente intense cu o durată zilnică ce variază între 60—90 minute. Pentru noul campionat, Sportul studenţesc porneşte la drum cu un lot de 22 de jucători şi cu speranţa — declarată de antrenorul Motroc — promovării în divizia A, deşi „Progresul Bucureşti rămîne favorita seriei".

„Avem un lot valoros — ne spunea antrenorul secund, M. Macsai. Deşi au plecat Boc şi Duţan, au venit cîţiva băieţi talentaţi, ca Nuţu (Dinamo Bucureşti), Sandu Mircea (Progresul Bucureşti), Secăşeanu (F. C. Galaţi), Leşeanu (Dunărea Giurgiu) şi Marian Constantin (Petrolul Ploieşti-tineret)".

În această perioadă de pregătire, echipa a susţinut cîteva jocuri amicale cu divizionarele C Fulgerul Focşani (4—1) şi Muscelul Cîmpulung (5—0) şi un „internaţional" cu formaţia bulgară Dunav Ruse (3—3).

Aurel PĂPĂDIE

MÎINE, PE REPUBLICII PROGRESUL — SPORTUL STUDENŢESC

Progresul Bucureşti şi Sportul Studenţesc — principalele favorite ale seriei I a diviziei B — se vor întîlni, sîmbătă 7 august, într-o partidă de verificare. Meciul va avea loc pe stadionul Republicii (ora 17,30).

MINERUL B.M. — U.T.A. 0—3 (0—2)

Un joc spectaculos, urmărit de un numeros public. Cu toată victoria la scor a arădenilor, partida a fost echilibrată. Minerul a ratat cel puţin şapte ocazii clare de gol. Au marcat : Sima, Petescu şi Broşovschi. **(T. TOHATAN-coresp.).**

C.F.R. TIMIŞOARA—JIUL 1—3 (1—2)

Partidă amicală desfăşurată în faţa a peste 2 500 de spectatori şi încheiată cu victoria meritată a Jiului. Au înscris : Volaru pentru C.F.R., respectiv Dudu (din 11 m), Georgescu şi Sandu. **(P. ARCAN-coresp.).**

METALUL TÎRGOVIŞTE — STEAUA 1—2 (0—2)

O partidă foarte frumoasă, în care ambele formaţii, dar în special militarii, au practicat un fotbal clar, cu multe faze de poartă. Golurile le-au semnat : Ferdănescu (2), respectiv Tiron. **(M. AVANU-coresp.).**

PRONOSTICUL NOSTRU LA CONCURSUL DIN 8 AUGUST

1. Metalul Cugir—C.S.M. Sibiu	1,X
2. A.S.A. Sibiu—Gaz metan	X
3. Min. Anina—C.S.M. Reşiţa	1
4. Arieşul—Ind. Sîrmei	X
5. Soda Oc. M.—Metalul Aiud	1
6. Prahova Pl.—Met. Tîrg.	X,2
7. Min. Ghelar—Corvinul	X,2
8. Electronica—Petrolul Tîrg.	1
9. Victoria Carei—Gloria B. M.	1
10. Min. B.M.—Olimpia S.M.	1,X,2
11. Min. Bălan—Tractorul Bv.	1
12. Progresul Năsăud—C.I.L. Gherla	X,2
13. Dermata—Gloria Bistriţa	X

10 august: TRAGEREA EXCEPŢIONALĂ LOTO

Sîntem în plină vînzare a biletelor la tragerea excepţională Loto din 10 august a.c.

Această tragere excepţională se prezintă cu o bogată şi atractivă listă de cîştiguri în autoturisme, excursii peste hotare şi bani.

Se vor atribui, în număr nelimitat, autoturisme „DACIA 1 300" şi „ŞKODA S. 100".

O noutate o semnalăm la capitolul excursiilor. Se pot cîştiga excursii (circa 6 zile) cu petrecerea Revelionului 1972 la Budapesta (a cîte 2 locuri) care, de asemenea, se oferă în număr nelimitat.

Se mai atribuie cîştiguri de valoare fixă şi variabilă, în numerar.

Pentru acordarea tuturor acestor cîştiguri se vor efectua 4 extrageri, în 3 faze. În total vor fi extrase 26 de numere.

Participarea se face pe variante de 2, 5 şi 15 lei ; variantele de 15 lei dînd drept de participare la toate cele 4 extrageri.

Vînzarea biletelor se face pînă luni 9 august a.c., inclusiv.

Tragerea va avea loc în ziua de 10 august, în Bucureşti.

Nu lipsiţi de la această tragere excepţională Loto la care aveţi multiple posibilităţi de cîştig.

• Tragerea Loto de astăzi va fi televizată direct din Studioul de Televiziune cu începere de la ora 19,10.

• Publicăm programul concursului Pronosport nr. 32 de duminică 8 august 1971, care cuprinde meciuri din „Cupa de vară": I : Metalul Cugir — C.S.M. Sibiu ; II : A.S.A. Sibiu — Gaz Metan ; III : Minerul Anina — C.S.M. Reşiţa ; IV : Arieşul — Industria sîrmei; V: Soda Ocna Mureş — Metalul Aiud; VI : Prahova Ploieşti — Metalul Tîrgovişte ; VII : Minerul Gherla — Corvinul ; VIII : Electronica — Petrolul Tîrgovişte ; IX : Victoria Carei — Gloria Baia Mare ; X : Minerul Baia Mare — Olimpia Satu Mare ; XI : Minerul Bălan — Tractorul Braşov ; XII : Progresul Năsăud — C.I.L. Gherla ; XIII : Dermata Cluj — Gloria Bistriţa.

Rubrică redactată de LOTO-PRONOSPORT

„Cupa 23 August" la fotbal feminin

UN MECI CU CASA ÎNCHISĂ...

Miercuri după-amiază, s-a mai desfăşurat un meci din cadrul competiţiei feminine de fotbal, dotată cu „Cupa 23 August". Deşi nu a fost unul dintre derbyuri, partida Unirea Tricolor-Ţesătoriile Reunite, încheiată cu scorul de 3—0 (2—0) în favoarea primei echipe, a atras atîta lume în tribunele stadionului Constructorul din Capitală (peste 2000 de spectatori), încît nu s-au mai găsit, la fluierul de începere al arbitrului, bilete de intrare.

Publicul a fost pe deplin satisfăcut de evoluţia echipelor. S-a întîmplat să stăm lîngă un om între două vîrste care la fiecare fază produsă la o poartă sau la alta, avea numai cuvinte admirative pentru jocul fetelor. El era fochistul **Victor Avram**, de la Întreprinderea de distribuire a gazelor, un prieten credincios al fotbalului. La terminarea partidei ne-a spus : „Sînt un spectator obiectiv, văd pentru prima oară două echipe de fete. Jocul lor m-a incitat, oferind o luptă plăcută şi o serie de faze de fotbal... bărbătesc. Fata cu nr. 11 de la Unirea Tricolor (n.n. Ţanţa Dincă) e o veritabilă extremă, care driblează şi şutează cu ambele picioare".

Repetatele aplauze ale publicului au confirmat opinia fochistului **Victor Avram**. Am vrea să adăugăm doar că jucătoarele de la Unirea Tricolor au dominat în majoritatea timpului, au pasat cu mai multă siguranţă şi au înscris în urma unor acţiuni spectaculoase prin **Marga Costache** (min. 9 şi 51) şi **Ţanţa Dincă** (min. 22), care au fost şi cele mai bune de la învingătoare. Din cealaltă echipă am remarcat pe **Mariana Năstase** şi **Ştefania Gheorghe.**

A condus — în general bine — Gh. Ene, dar colegii lui de linie au făcut notă discordantă, arbitrînd în haine de stradă.

Tr. IOANIŢESCU

CÎTE ZILE DE 1 APRILIE EXISTĂ ÎNTR-UN AN?

Aşteptăm un răspuns din partea clubului Steagul roşu Braşov

La mijlocul acestei săptămîni am primit la redacţie, sub semnătura tov. Adolf Konyen din Albeşti nr. 325 — jud. Mureş, următoarea scrisoare : „Stimată redacţie ! Probabil sînt puţini acei care ştiu că clubul Steagul roşu Braşov, în colaborare cu conducerea clubului C.F.R. Sighişoara (ca organizator), au găsit o metodă originală de a păcăli lumea. Şi asta, cu 120 de zile după 1 aprilie, mai precis la 29 iulie a.c. În acea zi era anunţat la Sighişoara meciul internaţional dintre echipele Steagul roşu Braşov — din formaţia căreia urmau a face parte (citez afişul) internaţionalii Adamache, Ivăncescu, Pescaru, Györfi — cu noua promovată în prima divizie a fotbalului ungar, Vörös Meteor din Budapesta. Adică, un meci cu firmă. La ora 16, tribuna cu 1000 de locuri era deja neîncăpătoare. În jurul orei 17,30 — ora de începere a meciului — găsindu-se la stadion cca. 3.500 de spectatori. Mare le-a fost însă deziluzia cînd la staţia de amplificare a stadionului a fost anunţată formaţia braşoveană, din care nu făcea parte nici un nume de rezonanţă din prima garnitură, ba nici chiar dintre rezerve ! Mîile de spectatori au fost înşelaţi nu numai pentru cei 10 lei plătiţi de fiecare, ci şi pentru meciul de nivel „sub-judeţ" prestat de formaţia improvizată a brasovenilor. Am fi foarte mulţumiţi ca prin intermediul ziarului dv. să aflăm un răspuns concret, personal fiind un simpatizant al echipei Steagul roşu".

În numele unui colectiv de lăcătuşi ai atelierului mecanic de la combinatul industrial Faianţa—Sticlă Sighişoara semnează Adolf Konyen.

În faţa unei asemenea situaţii incompatibile cu răspunderea pe care trebuie să o aibă un club divizionar, ne asociem întrebării cititorului nostru, aşteptînd un grabnic răspuns din partea clubului Steagul roşu Braşov.

PRACTICA PEDAGOGICĂ A STUDENTULUI

(Urmare din pag. 1)

— Înainte de toate, subscriind ideii expuse de tovarăşul Nicolae Ceauşescu — prin care se insistă asupra faptului că omul societăţii noastre nu trebuie să rămînă un practician îngust, el avînd datoria să-şi asigure o pregătire politică multilaterală. În noul an, perimetrul practicii pedagogice se va extinde considerabil, în aşa fel încît ea să nu se limiteze la problemele strict ale educaţiei fizice, ci să cuprindă TOATE ASPECTELE (subl. n.) **vieţii din şcoală, activităţile extraşcolare, îndeletnicirile diriginţilor etc. De asemenea, vom urmări mărirea (ca număr de ore) şi diversificarea practicii, pentru asigurarea continuităţii acesteia în toţi anii de studiu şi pe tot parcursul anului şcolar. Pentru o mai bună dirijare a activităţilor practice, s-a stabilit — printr-o recentă hotărîre a Ministerului Învăţămîntului — ca practica să nu se mai realizeze la nivelul catedrelor (n.n. — ca pînă acum), ci la acela al conducerii Institutului. În scopul activizării practicii, noile seminarii pedagogice vor asigura — sperăm — o mai bună legătură cu şcoala, contribuind la consolidarea relaţiilor student-elev.**

— Din cîte sîntem informaţi, în noul an, pentru efectuarea practicii, Institutul va avea la dispoziţie cîteva şcoli-„pilot".

— Într-adevăr, fideli ideilor de perfecţionare expuse mai sus, am solicitat Ministerului ca studenţii noştri să nu mai fie răspîndiţi la şcolile cele mai diverse, urmînd să ne fie repartizate numai cîteva unităţi — aceste şcoli-„pilot" despre care vorbeaţi —, cele mai bune, posedînd profesori cu experienţă, unităţi în incinta cărora problema orarului şi a divergenţelor de vederi dintre Institut şi şcoală să fie rezolvate.

— Ce alte măsuri de îmbunătăţire a practicii pedagogice preocupă conducerea Institutului pentru Educaţie Fizică şi Sport ?

— Am să trec peste iniţiativele mai puţin spectaculoase, cum ar fi îmbunătăţirea tehnologiei instruirii, activizarea cursului de cine-foto, perfecţionarea programelor pentru problemele educaţiei fizice şcolare, şi am să mă opresc la o măsură în premieră chiar şi pentru studenţii noştri : începînd din toamnă, o bună parte din practica pedagogică a viitorilor profesori de educaţie fizică se va efectua în şcolile din MEDIUL RURAL (subl. n.), **în scopul cunoaşterii specificului muncii.**

— Cum credeţi că vor primi studenţii aceste hotăriri ?

— Din cît ne cunoaştem studenţii — şi vreau să cred că foarte puţini sînt cei pe care nu-i cunoaştem în profunzime — aceştia vor reacţiona favorabil la schimbările preconizate, interesele lor fiind aceleaşi cu ale educatorilor, care nu urmăresc decît să furnizeze procesului de producţie elemente valoroase, capabile, conştiente.

Am convingerea că marea majoritate a studenţilor se vor alinia, cu simţ de răspundere, măsurilor amintite.

DOUĂ SĂPTĂMÎNI DE NEUITAT LA BUCŞOAIA

● Plajă ca pe malul mării ● Drumeţie pe dealul cu zmeură... ● Fetele joacă fotbal la fel ca băieţii ! ● Toţi copii cîştigă sănătate

Am pornit pe banda de asfalt a şoselei naţionale ce leagă oraşele Suceava şi Cîmpulung Moldovenesc. Maşina înghite kilometru după kilometru. Stau alături de tov. **Gheorghe Halîţchi**, vicepreşedinte al Consiliului judeţean pentru educaţie fizică şi sport Suceava, transformat pe moment într-un competent şi agreabil ghid. Scopul acestui voiaj ? Vizitarea taberei de pionieri şi şcolari de la Bucşoaia, despre care auzisem numai cuvinte frumoase.

Am depăşit Gura Humorului ; peisajul este, într-adevăr, minunat. Mergem alături de calea ferată. Pe întinsele ogoare, combinele atacă ultimele tarlale cu grîu.

Ne apropiem de Frasin. Este o localitate binecunoscută în judeţul Suceava pentru hărnicia gospodarilor săi. Pe marginea şoselei, un anunţ ne arată că la cîteva sute de metri se află tabăra. Un viraj la dreapta, o trecere peste linia ferată şi iată-ne în faţa porţii taberei. La „direcţiune" facem cunoştinţă cu tov. **Ioan Cărbune**, activist al Consiliului judeţean al pionierilor, comandantul taberei. Amabil, el ne însoţeşte în vizita noastră pentru a cunoaşte cîte ceva din felul în care se desfăşoară vacanţa „seriei" — peste 800 de copii.

Terenurile de sport ne-au atras imediat atenţia. Am găsit aici un adevărat complex. Patru terenuri de fotbal (am aflat că echipa divizionară Chimia Suceava se pregăteşte şi ea prin aceste locuri), două de baschet, trei de handbal, trei de volei etc. Terenurile ocupate zilnic de la ora 9 la ora 19 sînt bine întreţinute, iar întrecerile sportive de tot felul, deosebit de disputate. Partidele, pe selecţionate de judeţe, stîrnesc pasiuni aprinse. Reprezentativele judeţelor Iaşi, Neamţ, Bacău şi Bistriţa-Năsăud au ajuns în faza superioară a competiţiei de fotbal. Aceeaşi atmosferă încinsă şi pe dreptunghiurile de baschet, volei şi handbal. Suporterii îşi încurajează favoriţii din toate puterile. Unele meciuri s-au încheiat. Sportivi şi simpatizanţi se îndreaptă spre... plajă. Da, nu este nici o greşeală. Tabăra se află amplasată la confluenţa rîurilor Moldova şi Suha, unde este amenajată o splendidă plajă, iar copiii, după aprigele întreceri, se odihnesc, fac baie, şi apoi pornesc din nou spre terenuri. În timp ce băieţii sînt în pauză, pe gazon au apărut două echipe de fotbal formate din... fete. Diferenţa de tehnică şi pregătire fizică este, parcă, neînsemnată...

Cei care nu sînt cuprinşi în această vastă activitate sportivă se află în excursii şi drumeţii, iar poteca cea mai bătătorită este aceea care leagă tabăra de dealul cu zmeuriş. Aici, cît vezi cu ochii, natura a fost deosebit de darnică. Zmeura este tocmai bună de mîncat. Dar, nu numai dealul cu zmeuriş este vizitat. Pionierii şi şcolarii fac excursii la salina Cacica, la Coronet, la Bicaz etc.

Seara, sala de tenis de masă este solicită la maximum, iar clubul arhiplin.

Viaţa de tabără îşi urmează cursul normal. Toată lumea este pe deplin mulţumită. Comandantul taberei îmi spune că la sfîrşitul unei serii, fiecare participant are un apreciabil surplus de greutate. Aceasta, în special, prin grija bucătarilor care alcătuiesc meniuri deosebit de suculente.

Aşa a fost o zi de tabără la Bucşoaia. La plecare, am aflat că în seria următoare vor sosi 800 de copii din Constanţa şi tot atîţia din judeţul Suceava vor pleca spre malul mării, într-un interesant „schimb de experienţă".

Paul IOVAN

CALIFICAREA ECHIPEI ROMÂNIEI IN FINALA INTER-ZONE UN SUCCES CE MERITĂ SUBLINIAT

Interviu cu prof. ALEXANDRU LĂZĂRESCU, secretarul F.R.T., conducătorul delegației noastre la meciul de tenis India—România, la New Delhi

Victoria cu 4—1, la New Delhi, a tenismenilor români și calificarea lor în finala inter-zone, cu Brazilia, a adus satisfacție și destindere în rîndul tuturor acelora care, zile în șir, așteptau cu nerăbdare vestile sosite din India, pe măsură ce dificila confruntare dintre sportivii în alb, români și indieni, înainta spre epilog. Acum, se întorc pe rînd, emisarii tenisului românesc, care au luat parte la întrecere. Printre primii sosiți s-a numărat prof. ALEXANDRU LĂZĂRESCU, secretarul federației române de tenis, cu care am avut o lungă convorbire, din care rezumăm în rîndurile de mai jos, ideile cele mai interesante.

— Cum a fost abordată semifinala interzonală, cu India ?

— **Încă în preparativele acestui meci — ne spune prof. Al. Lăzărescu, am ținut seama de dificultățile ce se pot ivi într-o asemenea întîlnire. Deși lipsită de mari „rachete", nume sonore ale sportului alb, reprezentativa indiană s-a arătat întotdeauna foarte redutabilă în meciurile din „Cupa Davis", în care nu o dată a furnizat surprize de proporții. Este suficient să amintim de calificarea echipei Indiei în challenge-roundul din anul 1966 și prezența sa, în anul următor, din nou în finala inter-zone.**

— În ce au constat, în fond, dificultățile meciului de la New Delhi ?

— **În primul rînd, ele au fost generate de condițiile climaterice în care s-au desfășurat întrecerile. Căldura mare, apoi o umiditate continuă, care făcea aerul greu respirabil, au fost un handicap foarte serios pentru jucătorii noștri. Apoi, element foarte important, a fost entuziasmul dezlănțuit al spectatorilor indieni, care prin manifestările lor zgomotoase au făcut adesea imposibilă desfășurarea jocului. Desigur, publicul din New Delhi era animat de o ambiție deosebită, ca și de dorința de revanșă, după înfrîngerea cu 4—0 suferită de echipa indiană în meciul de anul trecut, de la București. Arbitrul principal al întîlnirii, italianul Michele Brunetti, a trebuit să facă uz de întreaga sa autoritate pentru a tempera zelul suporterilor indieni. Mai sînt de amintit și dificultățile de acomodare, pentru tenismenii români, cauzate de terenul cu iarbă, deseori mușiat de ploaie, care s-a și denivelat pe parcursul întîlnirii, făcînd greu controlabilă mingea. Și aceasta, de altfel, a constituit obiectul unor critici justificate. Mingea Matchiss, de fabricație indiană, se uza foarte repede și am cerut ca ea să fie schimbată la 5 și 7 ghemuri, ceea ce s-a și acceptat de către organizatori. În fine, să nu uităm și de jocul foarte bun prestat de cei doi echipieri ai Indiei, dintre care Premjit Lall a excelat. De asemenea, Jaideep Mukerjea s-a dovedit, ca și la București de altfel, un excelent jucător de dublu.**

— Care au fost momentele-cheie ale întîlnirii ?

— **După ce Năstase, în mare formă, deschisese scorul, învingîndu-l net pe Mukerjea, a urmat o partidă foarte aprig disputată între Țiriac și Lall. În primul set, jucătorul român conducea cu 5—4. Se părea că și el merge spre victorie. Dar Lall a egalat, cîștigînd apoi în prelungiri. A fost o întoarcere neașteptată a cursului luptei, a cărei față s-a schimbat. Acel 1—1, după prima zi, deși nu era propriu-zis o surpriză, ne îngrijora în mod justificat. Dublul ne-a dat, după cum se știe, alte emoții. După un prim set cîștigat, jucătorii noștri conduceau cu 4—2, în al doilea, cînd Țiriac și-a pierdut serviciul, am fost egalați. Nu voi face un secret din faptul că întreruperea, care a urmat, a fost în avantajul nostru. Spiritele s-au liniștit, atît în rîndul jucătorilor, cît și în tribune, iar la reluare echipa noastră era stăpînă pe situație. 2—1 după dublu, un pas important spre victorie... Ion Țiriac a luptat apoi admirabil în fața lui Jaideep Mukerjea, refăcînd terenul, după un set pierdut. Au fost momente dramatice de luptă, întoarceri de scor emoționante. Cunoașteți ce a urmat. Mukerjea, condus cu 2—1 la seturi, nu s-a mai putut prezenta la continuare, astfel că echipa noastră obținea calificarea. Iar victoria a fost definitivată de Ilie Năstase, care l-a învins în mod strălucit, în ultimul meci, pe campionul indian Premjit Lall.**

— În concluzie...

— **Succesul echipei României a fost obținut în fața unor adversari de valoare, în condiții dificile, ceea ce merită încă o dată a fi subliniat. Jucătorii noștri titulari, maeștrii emeriți ai sportului Ion Țiriac și Ilie Năstase, al căror potențial este bine cunoscut, au dovedit de data aceasta o capacitate de luptă și de mobilizare deosebită, ceea ce este un factor determinant în obținerea victoriei în meciurile din cadrul „Cupei Davis".**

Și totodată — adăugăm noi — un motiv de justificată speranță pentru dificila încercare ce urmează, finala inter-zone de la Sao Paulo.

Radu VOIA

FERNANDO ATZORI ȘI-A PĂSTRAT TITLUL

Boxerul italian de categoria mușcă, Fernando Atzori, și-a păstrat titlul de campion european, învingîndu-l la puncte în 15 reprize, pe francezul Gerard Macrez. Campion olimpic în anul 1964 la Tokio, Fernando Atzori este acum în vîrstă de 29 de ani și deține titlul de campion profesionist al Europei din anul 1967.

Activitate estivală la unul din bazinele din Pekin, unde pot fi văzuți evoluînd cei mai buni săritori din R. P. Chineză.

Foto : CHINA NOUĂ

ECHIPELE DE GIMNASTICĂ ALE S.U.A. ÎNVINGĂTOARE ÎN FRANȚA

După întîlnirile susținute la Constanța cu selecționatele țării noastre, reprezentativele de gimnastică ale Statelor Unite ale Americii s-au deplasat în Franța, pentru o confruntare cu echipele franceze. În meciul disputat la Antibes victoria a revenit formațiilor americane, învingătoare atît la feminin cît și la masculin. La individual compus, în schimb, la fete a cîștigat gimnasta americană Joan Moore, iar la masculin francezul Christian Deuzat. Iată rezultatele tehnice : MASCULIN — **individual compus :** Christian Deuzat (Franța) 55,80 p, Avener (S.U.A.) 55,60, Morava (S.U.A.) 55,10, Miens (F) 54,85, Kimball (S.U.A.) 54,70, Greenfield (S.U.A.) 54,50 ; **pe echipe :** Statele Unite 274,80, Franța 271,90 p ; FEMININ — **individual compus :** Moore (S.U.A.) 37,30 p, Wright (S.U.A.) 36,70, Cayre (F) 36,05, Stewart (S.U.A.) 36,05, Cantwell 35,80, Tilmont (F) 35,45.

sportul în lume

ÎN PREAJMA C.E. DE ATLETISM

SPORTIVII DIN R.D. GERMANĂ VOR REPETA SUCCESUL DE LA ATENA ?

11 medalii de aur, 6 de argint și 7 de bronz — aceasta a fost recolta atleților din R. D. Germană la ultima ediție a „europenelor" (Atena-1969). Vor repeta acest mare succes coechipierii lui **Wolfgang Nordwig** și ai **Renatei Meissner-Stecher ?** Iată întrebarea pe care și-o pun mulți specialiști acum, cînd pînă la marea confruntare de la Helsinki au mai rămas doar cîteva zile.

Cele mai mari șanse la titlurile ce se vor decerna în cele 6 zile de concurs aparțin atletelor. **Stecher** (100 m și 200 m), **Fischer** (400 m), **Kleinau** (1 500 m), **Balzer** (100 m g), **Herbst** (lungime), **Gummel** (greutate), **Illgen** (disc) sau **Pollak** (pentatlon) sînt creditate cu excelente performanțe în acest sezon, care le dau dreptul să aspire la primele locuri în probele respective. Și formația masculină a R. D. Germane cuprinde cîteva vedete de primă mărime, cu posibilități sporite în lupta pentru medalii : **Kokot** și **Schenke** (100 m și 200 m), **Fromm** (800 m), **Haase** (10 000 m), **Siebeck** (110 m g), **Rudolph** (400 m g), **Nordwig** (prăjină), **Drehmel, Schenk** (triplusalt), **Briesenick, Rothenburg, Hofmann** (greutate), **Milde** (disc), **Theimer** (ciocan) și **Kirst** (decatlon).

Delegația R. D. Germane pentru Helsinki cuprinde 89 de sportivi, fiind una dintre cele mai numeroase.

BULETINUL CAMPIONATELOR

Cele mai numeroase delegații din cele 29 de țări înscrise la actuala ediție a C. E. le vor avea R. F. a Germaniei (96), R. D. Germană (89), U.R.S.S. (85), Polonia (77), Anglia (72) și Franța (70).

● Probele cu cei mai mulți concurenți : maratonul (50), 1 500 m (48), 10 000 m (41), 400 m g (37) și 5 000 m (37) în concursul masculin, înălțime (37), 400 m și 1 500 m (cîte 33). Probele cu cei mai puțini concurenți vor fi greutate (16) și disc (17) feminin, triplusalt și prăjină (cîte 23).

CAMPIONATELE NORVEGIEI

Proba de 1 500 m masculin din cadrul campionatelor de atletism ale Norvegiei (întrecerile s-au desfășurat la Hamar) a fost cîștigată de Arne Hovde cronometrat în 3:46.3, urmat de Rolf Olsen 3:46.5 și Knut Kvalheim 3:47.0. Proba de săritură în lungime a revenit lui Terje Haugland cu 7,76 m, iar cursa de 3 000 m obstacole s-a încheiat cu victoria lui Sverre Soernes cu timpul de 8:43.2.

Englezul Dave Bedford, marele favorit al cursei de 10 000 m.

VOR FI PREZENȚI LA HELSINKI

Delegația Greciei la C.E. cuprinde numai 5 sportivi : **Papageorgopoulos** (100 m și 200 m), **Tziortzis** (400 m g), **Kontoros** (3000 m obstacole), **Papanicolau** (prăjină) și **Kefnidou** (disc feminin). Lipsește, în mod surprinzător, săritorul în înălțime Papadimitriou, creditat în acest an cu o performanță de 2,16 m.

● Spania va fi reprezentată la Helsinki de 17 atleți și o atletă (Azpeita la 1500 m). Dintre aceștia remarcăm pe : **Sanchez** la 100 m și 200 m, **Alvarez-Salgado** la 5000 m și 10 000 m, **Garriga** la înălțime, **Sola** la prăjină și **Areta** la triplusalt.

● Și federația de specialitate din Iugoslavia s-a fixat asupra delegației pentru C.E. Aceasta va cuprinde 28 de sportivi printre care : **Krisan** (10,2 — 100 m), **Kocuvan** (46,7 — 400 m), **Medzimurec** (1:47,0 — 800 m), **Korica** (13:31,2 — 5000 m și 28:16,6 — 10 000 m), **Farcici** (28:19,2 — 10 000 m), **Stekici** (7,85 m — lungime), **Ivancici** (18,96 m — greutate), **Vera Nikolici** (2:00,8 — 800 m), **Snejana Hrepevnik** (1,85 m — înălțime) și **Natașa Urbancici** (60,16 m — suliță).

ÎERI, LA SIBIU

JAN KLOKOCKA (CEHOSLOVACIA) — ÎNVINGĂTOR ÎN ÎNTRECEREA VITEZIȘTILOR PE ZGURĂ

SIBIU, 5 (prin telefon, de la corespondentul nostru). Peste 6 000 de iubitori ai sportului cu motor au asistat joi după-amiază la reuniunea internațională de dirt-track. La start : alergători de primă mînă din Cehoslovacia, Polonia, Ungaria, R.F. a Germaniei și România.

Întrecerile, desfășurate în organizarea asociației Voința din localitate, au fost mult gustate de public. Pe parcursul celor 20 de manșe, sportivii cehoslovaci și polonezi s-au impus printr-o tehnică superioară față de ceilalți adversari. Campionul României, Ion Bobîlneanu, concurînd bolnav (cu 39 de grade temperatură) a ocupat locul 4 în clasamentul final, care are următoarea înfățișare :

1. Jan Klokocka (Cehoslovacia) 14 p, Marian Krajeski (Polonia) 13 p, Kuzmiar Grzegory (Polonia) 12 p, 4. I. Bobîlneanu (Voința Sibiu) 11 p., 6. I. Marinescu (Met. Buc.), ...9. C. Voiculescu (Metalul Buc.), ...10. Alex. Pis (Voința Sibiu), 11. Gh. Sora (Met. Buc.).

Alergătorii de peste hotare și cei din România, în drum spre București, se vor opri la Brașov, unde vor participa vineri după-amiază la un concurs demonstrativ.

Ilie IONESCU

BASCHETBALIȘTI ROMÂNI PESTE HOTARE

Balcaniada juniorilor

IZMIR, 5 (prin telefon). La „Atatürk Sportsalon" din localitate a început, în prezența a 5.000 de spectatori, campionatul balcanic al baschetbaliștilor juniori, la care participă reprezentativele Iugoslaviei, Bulgariei, României, Greciei și Turciei, precum și o selecționată de seniori din Izmir. În cel mai frumos joc al zilei, echipa României a întîlnit puternica formație a Iugoslaviei, de trei ori campioană balcanică. Sportivii noștri au avut o comportare bună, izbutind să țină permanent pasul cu adversarii lor, datorită în special preciziei în aruncările din acțiune (de la semidistanță) și libere. Ei nu au fost inferiori decît în lupta sub panouri, motiv care a și facilitat desprinderea baschetbaliștilor iugoslavi în ultimele trei minute, cînd și-au majorat avansul de la trei la 11 puncte. În plus, sportivii români au comis unele greșeli de tehnică tocmai în această parte a meciului. Scor final : 76—65 (49—34). Punctele țeamului nostru au fost înscrise de Cernat 22, Niculescu 17, Chircă 8, Mihuț 4, Osacenco 1, Scutaru 6, Dumitru 1, Poleanu 6.

Alte rezultate : Turcia—Grecia 62—58 (29—28), întrecere deosebit de echilibrată și de dură ; Bulgaria — Izmir 71—53 (31—29).

CONSTANTIN BOROȘ
conducătorul delegației

Turneul de la Catania

CATANIA, 5 (prin telefon). În prima zi a turneului internațional de baschet masculin din localitate, echipa României a jucat cu selecționata All Stars-Gillette, alcătuită din jucători din S.U.A. care vor evolua în viitorul sezon în echipele din Italia, Franța, Belgia etc. Din această formație fac parte șase jucători de peste 2 m. După o partidă viu disputată, baschetbaliștii americani au cîștigat cu 91—88 (49—45). Într-un alt meci, Polonia a dispus de lotul român cu 83—80 (44—40). Sportivii noștri au condus multă vreme, dar cele 30 de puncte înscrise de polonezul Jurkiewicz s-au dovedit determinante.

Alte rezultate : Italia-Polonia 66—59, All Stars-Gillette — Italia 93—84.

PRIMELE JOCURI DIN CADRUL „CUPEI PRIETENIA" LA HANDBAL

Astăzi, în orașul Tolbuhin din Bulgaria, se vor disputa primele meciuri din cadrul unei noi ediții a „Cupei Prietenia" la handbal, tradițională competiție rezervată selecționatelor naționale de tineret. Ca și pînă în prezent, la start sînt prezente reprezentativele României, Ungariei, Cehoslovaciei, Uniunii Sovietice, R.D. Germane precum și cele ale țării gazdă.

Handbaliștii și handbalistele din România, în rîndurile cărora sînt multe nume de pe acum cunoscute în arena internațională (**Munteanu, Stockl, Stef** la băieți — primii doi urmînd să evolueze în continuare, tot în Bulgaria, la Burgas cu selecționata de seniori — **Matache, Szöllösy** la fete), au părăsit Capitala marți dimineața și, după un scurt popas la Sofia, s-au îndreptat spre Tolbuhin.

TURNEUL INTERNAȚIONAL DE HANDBAL DE LA PLOIEȘTI

Aseară s-a încheiat la Ploiești turneul internațional de handbal masculin organizat de asociația sportivă Rafinăria Teleajen. Primul loc a revenit echipei cehoslovace **Cementaria Hranice**, iar pe locurile următoare s-au clasat **Rafinăria Teleajen** și **Voința București**. Rezultatele ultimei zile : **Voința — Tractorul Brașov 26—21, Cementaria — Tractorul 23—27 și Rafinăria — Cementaria 12—20.**

(FL. ALBU-coresp.)

JOCURILE SPORTIVE PANAMERICANE

BOGOTA, 5 (Agerpres). — În turneul de fotbal al Jocurilor sportive Panamericane de la Cali, echipa Cubei a învins cu scorul de 2—0 selecționata Mexicului, una dintre favoritele competiției, iar echipa de fotbal a S.U.A. a întrecut formația Insulelor Bermuda cu 4—1.

Proba de pistol viteză din cadrul concursului a fost cîștigată de selecționata Cubei cu 2 324 p, urmată de echipele Columbiei — 2 312 p și S.U.A. — 2 308 p.

La atletism, în seriile probei de ștafetă 4x100 m bărbați, echipele din Jamaica și Cuba au realizat timpul de 39,6.

Ralph Mann (S.U.A.) a terminat învingător cursa de 400 m garduri cu timpul de 49,1. Sprintera americană de culoare, Iris Davis, a cîștigat proba de 100 m plat cu performanța de 11,2, iar Marylin Nefville a trecut prima linia de sosire în proba de 400 m cu 52,3. Proba masculină de aruncarea suliței a revenit lui Gary Feldman cu 81,52 m, iar cea de 800 m lui Kenneth Svenson cu 1:48,0.

În turneul masculin de baschet, reprezentativa Porto Rico a realizat un scor record, învingînd cu 183—54 formația Haiti. Într-una din partidele derby ale turneului, echipa S.U.A. a dispus cu scorul de 81—79 de selecționata Braziliei. Alte rezultate : Panama — Canada 69—68 ; Argentina — Columbia 93—75.

FOTBAL meridiane

SIR STANLEY ROUS DESPRE JUCĂTORI ȘI ARBITRAJ

Într-unul din ultimele numere ale oficiosului „F.I.F.A. News", editat de forul suprem al fotbalului mondial, președintele F.I.F.A., **Sir Stanley Rous**, se ocupă de o serie de factori nocivi apăruți în ultimii ani în jocul marilor echipe. El caută să delimiteze unele abateri și stabilește măsuri pentru combaterea lor.

Președintele F.I.F.A. semnalează arbitrilor cîteva aspecte negative, pe care prin avertismente și sancțiunări, speră să le vadă eradicate spre binele spectacolului fotbalistic. Anume, se impune sancționarea jucătorului care protestează la deciziile arbitrilor, în următoarele cazuri :

— Jucătorul se rostogolește în urma unei ciocniri dure cu adversarul, simulînd dureri acute, în scopul obținerii de la arbitru a loviturii de pedeapsă ! Jucătorul surprins în poziție de ofsaid, reacționează vehement la decizia arbitrilor, indicînd cu gesturi poziția aparătorilor adverși.

— Aparătorii jucînd la ofsaid, care în cazul cînd primesc gol de la adversarul infiltrat prin pătrundere — reclamă cu vehemență poziția „afară din joc".

— Jucătorul arogant, care își dă aere de superioritate față de arbitru, combătîndu-l pe chestiuni de regulament.

— Jucătorul faultat care caută sistematic să se răzbune !

Stanley Rous mai face unele considerații asupra psihologiei fotbalistului. Jucătorul nu poate abdica de la responsabilitate. El trebuie să muncească permanent pentru dezvoltarea maximă a posibilităților sale fizice și psihice, puse în slujba echipei, la exigențele căreia trebuie să se arate mereu dispus a se supune. Mulți antrenori preferă un jucător de clasă mijlocie, dar gata oricînd pentru a face totul pentru echipă, decît unul dotat, dar individualist, incapabil de a se integra efortului comun al echipei.

ECHIPA ROMÂNIEI ÎN ASCENSIUNE

(Urmare din pag. 1)

aproape întotdeauna un „călcîi al lui Achile" pentru românce.

Se pare că prin maturitatea și munca dovedite de coordonatoarea de joc Eugenia Rebac, problema dirijării atacului nu mai constituie o... problemă. În toate cele 3 partide din cadrul seriei, căpitana echipei noastre a avut evoluții excelente, străduindu-se din toate puterile să corecteze preluările adesea greșite ale coechipierelor și să ofere atacantelor de pe fileu pase cît mai bune pentru finalizare. Dar, dacă preluarea ar fi mai îngrijită, mai precisă, coordonatoarea jocului ar avea posibilitatea să dea o și mai mare varietate jocului și o mai mare eficacitate atacului. Se știe că orice acțiune ofensivă depinde mai întîi de felul în care se face preluarea. Deci se simte nevoia să se insiste în exersarea acestui procedeu.

În ce privește atacul, semnalăm ca pozitivă schema „încrucișărilor" la fileu, de regulă soldate cu smeciuri pe lîngă blocaj și deci foarte eficace. Este o manieră pe care o utilizează cu succes echipele asiatice de fete și băieți (Japonia, R.P.D. Coreeană).

Asupra felului în care s-au comportat celelalte echipe, apreciem valoarea incontestabilă a garniturii R.P.D. Coreene, care și-a întrecut adversarele din serie într-o manieră categorică. De asemenea, echipa U.R.S.S. se dovedește aceeași piesă grea pe care o cunoaștem dintotdeauna : forță în atac, rezistență, precizie. Formația bulgară trece, se pare, printr-o perioadă de criză, iar cea a Cehoslovaciei resimte lipsa titularelor. Promițătoare (și folositoare pentru ea) prezența la acest turneu a echipei noastre de tineret, fapt ce-i va folosi fără îndoială la europenele de la Cecina.

Dar o părere completă despre această competiție ne-o vom putea face abia după încheierea partidelor din turneele finale, în care valoarea echipelor este mai apropiată.

PROGRAMUL DE AZI ora 17 : România—R.P.D. Coreeană (meciul va fi televizat), U.R.S.S.—Cehoslovacia și R.F.G.—România-tineret.

UN SET CU... PROF. RODICA ȘICLOVAN

Urmăresc, ca observatoare, cu consecvență (și cu magnetofoanele), de cîtva timp, evoluția echipei noastre de fete. O simt cum progresează de la un turneu la altul și nutresc speranța că la campionatul european va avea suficientă forță pentru a obține mult doritul loc pentru J.O. Meciul pe care l-a făcut în compania redutabilelor voleibaliste sovietice — campioane europene, olimpice și mondiale — ne-a arătat marile posibilități de care dispun jucătoarele noastre. Primele 3 seturi, caracterizate printr-o luptă epuizantă, au fost pur și simplu entuziasmante. Dacă Venera Zaharescu se încadra perfect în sextet, randamentul echipei noastre ar fi fost și mai bun. Am apreciat ca justă și educativă măsura antrenorului Roibescu de a nu o introduce în joc de la început, deoarece a întîrziat cîteva minute la adunarea lotului. Cînd însă s-a simțit nevoia introducerii ei, nu a dat satisfacție, intrînd în teren fără să fi făcut o încălzire suficientă. În orice caz, s-a văzut clar că la o competiție importantă toate jucătoarele trebuie să se prezinte la un nivel constant bun.

„NAȚIONALELE" DE ÎNOT

(Urmare din pag. 1)

toate eforturile depuse, nu l-a mai putut reface. Ritmul întrecerii a fost lent : 28,2 la 50 m și 59,2 la 100 m. Slavic și Almer s-au urmărit prea mult pe parcurs, fiind doar preocupați de obținerea victoriei. Meritorie — medalia de bronz obținută de tînărul Vițelaru, înaintea altor specialiști ai probei. Rezultate :

200 m liber (m) : 1. **M. SLAVIC** (Steaua) 2:01,3 — campion, 2. **E. Almer (Ol. Reș.) 2:02,2 — rec. de juniori**, 3. A. Vițelaru (Din.) 2:05,9 (r.p.), 4. D. Copcealău (Din.) 2:07,2, 5. A. Adam (Steaua) 2:07,4.

CRISTINA BALABAN A ȚINUT PIEPT „NOULUI VAL"

Nu mai puțin îndîrjită a fost și întrecerea craulistelor pe aceeași distanță. Micuța Eugenia Cristescu (13 ani), dorind să facă o mare surpriză, a pornit ca din pușcă. Ea se afla în frunte după 50 m talonată îndeaproape de Gyongi Sovago, ca și la mijlocul cursei (67,8). Pe a doua parte, asistăm la un atac puternic al Cristinei Balaban. Recordmana țării a accelerat succesiv, a ajuns la nivelul fruntașelor la a treia întoarcere și pe ultimii metri și-a asigurat un avans minim, suficient pentru primul titlu în actuala ediție. La numai 4 zecimi în urmă — Eugenia Cristescu, care a spulberat recordurile naționale de fete și junioare mici. Fosta campioană, Lucia Radu, s-a clasat abia pe locul V. Rezultate :

200 m liber (f) : 1. **CRISTINA BALABAN** (Din.) 2:21,8 (cea mai bună performanță a anului) — campioană, 2. **Eugenia Cristescu (Din.) 2:22,2 — record de fete și junioare mici**, 3. Carmen Cehanzuc (Șc. Sp. 2) 2:27,2, 4. Adriana Pupăzan (Din.) 2:29,3 ;

MICLĂUȘ ÎN APROPIEREA CELOR 60 DE SECUNDE

Și iată primul record național al actualei ediții. Ni l-au oferit delfinii, la capătul unei superbe întreceri. Petelei, care a primit avizul medicului doar cu cîteva minute înainte de start, a plecat cel mai bine, ajungînd la 50 m după 28,8, timp care ar fi trebuit să ducă la un rezultat sub 60 de secunde. El a scăzut însă ritmul, fiind ajuns de coechipierul său Micloș. Acesta, în deosebită dispoziție, a sprintat pe ultimii 30 de metri, de parcă atunci pornise în cursă, cîștigînd cel dintîi titlu de campion (cu un nou și prețios record național 60,6) în aplauzele spectatorilor. De subliniat și rezultatul lui Teodor Nicolae (63,3) clasat pe locul IV

100 m delfin (m) : 1. **I. MICLĂUȘ (Din.) 60,6 (record) — campion**, 2. A. Petelei (Din.) 62,5, 3. C. Rolic (Șc. Sp Timiș.) 63,1, 4. T. Nicolae 63,3 (r.p.) 5. A. Covaci (Mureșul) 63.9.

ANCA GROZA — TIMP DE VALOARE EUROPEANĂ

Identică din toate punctele de vedere a fost și disputa fetelor la 100 m delfin : o campioană în premieră cu un nou record al țării. Cu o singură deosebire. Anca Groza, în mare formă, a luat cursa pe cont propriu de la primii metri, a întors după 32,4 și s-a îndreptat nestingherită spre sosire, atingînd peretele cînd cronometrele marcau 69,2 (record), timp cu care peste 10 zile ar putea urca pe podiumul de premiere la europenele de juniori. Fosta campioană, Agneta Sterner, a avut o primă lungime mai slabă și nu a mai putut reveni pe parcurs la nivelul mai tinerei sale adversare. Rezultate :

100 m delfin (f) : 1. **ANCA GROZA (Din.) 69,2 (record de senioare și junioare) — campioană**, 2. Agneta Șterner (Steaua) 70,4, 3. Georgeta Cerbeanu (CSȘ) 70,7, 4. Camelia Vîjeu (Șc. Sp. 1) 71,7 :

GH. LUPU A CÎȘTIGAT PRIMA MANȘĂ

Performanțele anterioare indicau în proba de 100 m spate doar doi favoriți, Gh. Lupu și M. Hohoiu. Reșițeanul, învins aproape cu regularitate în acest an de reprezentantul Clubului sportiv școlar a dorit mult o victorie. El a „mers" însă foarte crispat spre deosebire de Lupu, ale cărui mișcări naturale (chiar dacă sînt mai lente) s-au dovedit mai eficace. Bucureșteanul a condus în permanență, ajungînd primul cu un timp aflat la numai 0,4 sec. de record. El îmbracă, de asemenea pentru prima oară tricoul de campion. Rezultate :

100 m spate (m) : 1. **GH. LUPU** (C.S.Ș.) 63,5 — campion, 2. M. Hohoiu (Ol. Reșița) 64,3, 3. Șt. Benedek (Med. Tg. Mureș) 66,1, 4. T. Nuțeanu (Din.) 66,5 (r.p.), 6. C. Coatu (CSȘ) 68,4 ;

Cele două ștafete ale primei reuniuni finale au revenit reprezentanților clubului Dinamo cu noi recorduri ale țării 4x100 m mixt (f) : 1. **DINAMO (D. Pop, L. Burlacu, A. Groza, E. Cristescu) 4:53,2 (record) — campioană**, 2. Șc. Sp. Reșița 5:06,6, 3. Dinamo II 5:15,2 ; 4x200 m liber (m) : 1. **DINAMO (Kokai, Copcealău, Vițelaru, Micloș) 8:34,0 (record) — campioană**, 2. Steaua 8:49,7, Șc. Sp. 2 9:31,0.

Întrecerile continuă astăzi de la ora 10 (serii) și ora 18 (finale).

TELEX • TELEX • TELEX • TELEX • TELEX

La Sofia s-a desfășurat întîlnirea internațională amicală dintre selecționatele de lupte libere ale **R. F. a Germaniei** și **Bulgariei**. Gazdele au obținut victoria cu scorul de 9—1 puncte.

■

Turneul internațional de judo desfășurat la Bolzano s-a încheiat cu victoria reprezentativei Italiei. Iată rezultatele înregistrate în întîlnirile finale de la cele trei categorii de greutate : cat. ușoară : Vismara (Italia) învinge prin yusei-gachi (superioritate tehnică) pe Algesi (Franța) ; cat. semigrea : Di Palma (Italia) dispune prin yusei-gachi de Verhulfsdank (R. F. a Germaniei) ; cat. grea : Obadov (Iugoslavia) întrece tot prin yusei-gachi pe Sanchis (Franța).

■

În zilele de 28 și 29 august se va desfășura tradiționalul meci triunghiular de atletism dintre selecționatele U.R.S.S., R. D. Germane și Poloniei. Organizatorii au stabilit ca acest meci să se dispute pe stadionul „V. I. Lenin" din Moscova.

Proba de spadă din cadrul turneului internațional de scrimă de la Casablanca a revenit sportivului tunisian Ben Jilani, care în turneul final a realizat 4 victorii. Pe locurile următoare s-au clasat Hamouten (Algeria) — 3 v și Labit (Franța) — 3 v. În proba masculină de floretă a terminat învingător Abdessalem (Algeria) cu 5 victorii, secundat de Mehdi (Tunisia) — 3 v și Ben Jilani (Tunisia) — 3 v.

■

Echipa masculină de baschet Maccabi Tel Aviv și-a încheiat turneul în Republica Sud Africană jucînd cu selecționata de juniori a țării gazdă. Victoria a revenit oaspeților cu scorul de 121—59 (59—30).

■

A 19-a etapă a Turului ciclist al Portugaliei, Lamego — Orre a revenit lui Joaquin Agostinho care conduce și în clasamentul general individual.

■

La campionatele de înot ale Olandei au fost înregistrate două noi recorduri naționale în probele masculine de 200 m liber : 1:59,4 P. Prijdekker și 400 m mixt : 4:51,1 Van Klooster. În concursul feminin A. Rijnders a terminat învingătoare în două probe : 100 m fluture în 1:07,3 și 200 m liber în 2:10,6. Alte rezultate : 200 m spate femei — A. Groen 2:29,4 ; 400 m mixt femei — H. Pentermann 5:23,8.

■

Willy Schefler, directorul tehnic al echipelor de schi ale S.U.A., a comunicat lotul de sportivi și sportive care se pregătesc în vederea Jocurilor Olimpice de iarnă de la Sapporo. Din lotul masculin fac parte, printre alții, Rick Chaffee, Bob Cochran, Mike Lafferty și Rogers Little. Echipa feminină cuprinde pe surorile Barbara și Marilyn Cochran, Karen Budge, Susan Orrock, Sandra Pulsen și Rosi Fortuna.

■

În turul doi al probei de simplu masculin din cadrul turneului internațional de tenis de la Cincinnati (Ohio), învățătorul american Stan Smith l-a învins cu 6—3, 6—3 pe japonezul J. Kuki, iar iugoslavul Zeliko Franulovici a dispus cu 6—2, 6—3 de americanul Roscoe Tanner.

■

Partidele din turul al doilea din turneul internațional de tenis de la Brookline (Massachussets) s-au soldat cu următoarele rezultate : Arthur Ashe (S.U.A.) — Charlie Passarell (Porto Rico) 6—4, 6—0 ; John Alexander (Australia) — Emerson (Australia) 6—3, 7—6 ; John Newcombe (Australia) — Philipp Dent (Australia) 4—6, 6—2, 6—1. În proba de dublu bărbați, perechea engleză Stilwell — Cox a eliminat cu 6—2, 7—5 cuplul El Shafei (R.A.U.) — Fairlie (Noua Zeelandă).

■

Concursul internațional de călărie de la Dublin a debutat cu o probă de obstacole, în care victoria a revenit cunoscutului campion italian Raimondo d'Inzeo pe calul „Bellevue". Pe locul doi s-a clasat concurenta engleză Ann Moore, iar locul trei a fost ocupat de americanul William Steinkraus.

Corespondență specială pentru SPORTUL

MIINE, START ÎN CAMPIONATUL UNGARIEI

Cu meciul Tatabanya — Honved se inaugurează mîine noua ediție a campionatului Ungariei. Celelalte partide ale etapei sînt programate duminică. În acest an, întrecerea supremă a celor 14 echipe din prima ligă începe mai devreme ca de obicei, datorită numeroaselor întreruperi cauzate de programul internațional al reprezentativei, din toamna acestui an.

Înaintea startului, echipele n-au făcut achiziții spectaculoase. Campionii — Ujpesti Dozsa — au efectuat un schimb avantajos cu Pecsi Dozsa. Ei l-au cedat pe Solymossi — devenit acum veteran — pentru tînărul și talentatul Maurer.

La titlul de campioană vor candida din nou formații cunoscute în frunte cu **Ujpesti Dozsa, Ferencvaros și Honved.** Echipa **M.T.K.** se află într-o situație dificilă, fără precedent în campionatul Ungariei. Conducerea clubului a suspendat pe diferite termene nu mai puțin de 9 jucători care s-au făcut vinovați de indisciplină și nesupunere la programul indicat de antrenorul Palicsko. Astfel, **Dunai III, Strasszer** și **Obrotil** au fost suspendați pe un an cu interdicția de a se și antrena, iar ceilalți 6 pînă la finele anului. Federația de specialitate a admis echipei M.T.K. de a intra în tratative cu unele cluburi pentru a-i putea împrumuta cîțiva jucători.

Antrenorul Ilovszky a alcătuit lotul echipei naționale din care nu lipsesc **Bene, Dunai II, Fazekas, Pușkaș, Zambo.** El va fi definitivat însă după primele etape de campionat, înaintea meciurilor din preliminariile C.E. cu Franța, Bulgaria și Norvegia. Antrenor al echipei olimpice a rămas Lakat Karoly, același care a condus echipa Ungariei în Mexic în 1968, cînd a devenit campioană olimpică.

JOZSEF NAMENY
„Nepsport" — Budapesta

ȘTIRI, REZULTATE

● În campionatul unional de fotbal, lidera clasamentului, formația Dinamo Kiev, a învins pe teren propriu cu scorul de 2—0 echipa Ararat Erevan. Alte rezultate : Dinamo Minsk — Șahtior Donețk 1—0 ; Dinamo Moscova — Kairat Alma-Ata 0—0. În clasament conduce Dinamo Kiev cu 31 p (din 20 de meciuri), urmată de Ararat Erevan — 25 p (un joc mai puțin), Dinamo Moscova — 24 p etc.

● Meciuri amicale : Red Star Paris — Maccabi Tel Aviv 2—1 ; F. C. Bruges — Chelsea 1—1 ; Malinois — Sheffield United 2—1 ; Sparta Praga — M.V.V. Maastricht 2—0.

● Jocurile primului tur, ca și o parte din cele ale turului al doilea din turneul final olimpic de fotbal vor avea loc în orașele Augsburg, Ingolstadt, Nürnberg și Passau, eventual și în Regensburg. Echipele, cazate la München, vor fi transportate în orașele care vor găzdui partidele lor, cu trenuri speciale, avînd vagon-restaurant și vagon de dormit, compartimente pentru masaj și saloane pentru ședințele lor.

Redacția și administrația: București, str. Vasile Conta nr. 16; telefoane: centrală 11.10.05, secția corespondenți 11.51.09, interurban 72 și 286 ; telex : sportrom buc. 180, Tiparul „I. P. Informația", București 40368

PROLETARI DIN TOATE ȚĂRILE, UNIȚI-VĂ!

Sportul

ZIAR AL CONSILIULUI NAȚIONAL PENTRU EDUCAȚIE FIZICĂ ȘI SPORT

ANUL XXVII — Nr. 6778 | 4 PAGINI 30 BANI | Sîmbătă 7 august 1971

ȘEDINȚA COMITETULUI EXECUTIV AL C.C. AL P.C.R.

În ziua de 6 august 1971, a avut loc ședința Comitetului Executiv al C.C. al P.C.R., prezidată de tovarășul Nicolae Ceaușescu, secretarul general al Partidului Comunist Român.

Au participat miniștri și șefi ai unor organizații și instituții centrale.

Cu acest prilej, au fost analizate propunerile privind valorificarea în perspectivă a rezervelor de cărbune din Valea Jiului. În vederea cunoașterii posibilităților de valorificare a întregului potențial al bazinului, Comitetul Executiv a hotărît să se elaboreze un studiu de ansamblu pentru o perioadă îndelungată care să permită dezvoltarea acestuia ca un tot unitar.

A fost adoptată, de asemenea, hotărîrea cu privire la majorarea alocației de stat pentru copii și îmbunătățirea regimului de acordare a acesteia, hotărîre care se publică în presă.

Comitetul Executiv a mai examinat și aprobat : proiectul de decret privind navigația civilă a Republicii Socialiste România ; propunerile de modificare a legii privind controlul provenienței unor bunuri ale persoanelor fizice, care nu au fost dobîndite în mod licit ; propunerile pentru îmbunătățirea și completarea prevederilor Decretului privind apărarea secretului de stat, precum și alte propuneri pentru rezolvarea unor probleme ale activității curente.

TURNEUL INTERNAȚIONAL FEMININ DE VOLEI

O VICTORIE DE PRESTIGIU: ROMÂNIA - R.P.D. COREEANĂ 3-2!

CONSTANȚA, 6 **(prin telefon, de la trimisul nostru).** Aproape 3 000 de spectatori au umplut vineri, pînă la refuz, Sala sporturilor unde s-au disputat primele întîlniri din cadrul turneului final al competiției internaționale feminine de volei. Unul dintre derbyurile întrecerii pentru locurile 1—4, meciul dintre reprezentativele României și R.P.D. Coreene, care a deschis programul, a stîrnit un interes deosebit pe litoral.

REZULTATE :

România — R.P.D. Coreeană 3—2 (14, —5, —14, 7, 10), U.R.S.S. — Cehoslovacia 3—0 (12, 6, 2), Bulgaria — România (tineret) 3—0 (9, 9, 7).

CLASAMENTUL TURNEULUI 1—4

1. U.R.S.S.	2	2	0	6:2	4
2. R.P.D. Coreeană	2	1	1	5:3	3
3. România	2	1	1	5:5	3
4. Cehoslovacia	2	0	2	0:6	2

PROGRAMUL DE AZI

De la ora 15,30 : România (tineret) — R.F. a Germaniei, România — Cehoslovacia, U.R.S.S. — R.P.D. Coreeană.

Echipa română a făcut o partidă admirabilă, obținînd victoria în cinci seturi : 3—2 (14, —5, —14, 7, 10) după o luptă titanică, desfășurată pe durata a două ore și 20 minute de joc. Exceptînd setul 2, în care romîncele au avut un moment prelungit de derută, partida a fost în rest echilibrată și foarte disputată. Voleibalistele noastre au început meciul într-un ritm rapid și s-au distanțat din start (7—0), ca urmare a unei eficacități deosebite a atacului și a blocajului. În tot acest răstimp adversarele noastre au comis surprinzător de numeroase greșeli tehnice. În continuare însă, oaspetele și-au revenit, adoptînd stilul lor caracteristic și printr-un joc în viteză au surprins deseori, nepregătită apărarea română. Așa că handicapul s-a redus, iar spre final situația a devenit egală (14—14). Ultima parte a setului a aparținut, însă, jucătoarelor noastre mai active în fazele de finalizare.

În setul al doilea cele care au avut de la început inițiativa au fost jucătoarele coreence. Eforturile deosebite depuse de echipa noastră în primul set au avut consecințe negative în această parte a întîlnirii, în care randamentul blocajului a fost mai scăzut. Slăbindu-se acest compartiment, care formează punctul forte al echipei române, selecționata gazdă a fost de multe ori surprinsă, adversarele reușind să puncteze eficient și să cîștige setul. După un început echilibrat, în a treia parte a confruntării, reprezentantele noastre și-au revenit și cu toate că voleibalistele oaspete au avut avantajul pe tabela de marcaj, jucătoarele românce și-au mobilizat toate resursele și au reușit să preia conducerea (14—12). Cu toate că au avut de cîteva ori set-bal elevele antrenorilor N. Roibescu și N. Meadu au ratat victo-

Aurelian BREBEANU

(Continuare în pag. a 4-a)

FINALA LA VOLEI A „CUPEI TINERETULUI DE LA SATE"

LA LIVADA ESTE SĂRBĂTOARE

LIVADA, 6 (prin telefon). Etapa finală la volei din cadrul ediției 1971 a „Cupei tineretului de la sate" se desfășoară nu într-un oraș reședință de județ, ci într-o comună. Aici la Livada, în județul Satu Mare, din clipa cînd au aflat că vor fi gazdele unei competiții republicane, localnicii au făcut totul pentru ca cele 16 echipe de băieți și 16 de fete să-și desfășoare în cele mai bune condițiuni meciurile. Prin muncă voluntară prestată de tineri și de alți cetățeni ai comunei au fost amenajate încă 4 terenuri de volei, astfel că acum competiția se desfășoară simultan pe 8 suprafețe de joc.

Ajunși în comună, competitorii au fost primiți ca niște oaspeți îndrăgiți. Este de remarcat faptul, referindu-ne la echipele finaliste, că în componența lor pot fi întîlniți oameni care își desfășoară munca în diferite întreprinderi și instituții din localități rurale, în cooperative agricole de producție și în întreprinderi de mecanizare a agriculturii. Alături de Niculina Dogaru — în vîrstă de numai 13 ani, fiică de țăran cooperator din Gura Șuții, județul Dîmbovița — în echipă joacă și profesoara Maria Badea, secretara comitetului comunal U.T.C. Sau, pentru a oferi un alt exemplu, de data aceasta vizînd dragostea și pasiunea pentru sport, consemnăm faptul că muncitoarea cooperatoare Leona Eftimie din comuna Ziduri, județul Buzău, a reușit să formeze o echipă cu elemente tinere și talentate, echipă pe care astăzi o întîlnim aici, în etapa finală a „Cupei tineretului de la sate".

prof. JAN POPA

Campionatele de zbor fără motor

După trei probe Udo Elke (R. D. G.) s-a distanțat

În proba a III-a (dus-întors), pe distanța Iași — Pașcani — Iași, 142 km, pe primul loc s-a clasat **Iuri Kuznețov** (U.R.S.S.) cu 1 000 p. Pe locurile următoare : **Werner Hans Voss** (R.D.G.) cu 978 p, **Emil Iliescu** (România) cu 962 p, **Udo Elke** (R.D.G.) cu 960 p.

În clasamentul general, după disputarea celor trei probe, continuă să conducă **Udo ELKE** cu 2 454 p, urmat de **Werner Hans Voss** cu 2 409 p și **Emil Iliescu** cu 2 363 p.

Atmosferă de lucru pe Snagov, înaintea campionatelor europene de juniori la caiac-canoe.

AȘTEPTÎND CAMPIONATELE EUROPENE DE JUNIORI LA CAIAC-CANOE

● Echipaje din 21 de țări la startul probelor ● Pregătiri intense pentru performanțe de valoare, dar și pentru o deplină reușită organizatorică ● Cursa medaliilor — deschisă tuturor concurenților ● Duminică sînt așteptați primii oaspeți

Zile fierbinți de august în care practicanții sporturilor nautice se află în plină actualitate competițională. În prim plan vom situa, firesc, apropiatele întreceri din cadrul campionatelor europene de juniori pe care noua pistă de la Snagov le va găzdui între 13 și 15 august. Așadar, după doi ani — ediția trecută s-a disputat în 1969 pe lacul Himki din Moscova — organizarea competiției continentale a juniorilor revine țării noastre. **Este o nouă recunoaștere a poziției lor fruntașe cucerite de sportul canotajului și canoei din România pe plan internațional.** Organizatorii s-au străduit să asigure întrecerilor, pe care le vom urmări din tribunele instalate pe malul Snagovului, condiții excelente de desfășurare, astfel încît competiția celor mai buni juniori să arate deopotrivă frumusețea, valoarea și perspectivele acestui sport.

Aflăm cu plăcere că la startul probelor vor fi prezenți tineri caiaciști și canoiști din numeroase țări ale lumii : **România, Anglia, Austria, Bulgaria, Cehoslovacia, R. D. Germană, R. F. a Germaniei, Franța, Belgia, Olanda, Suedia, Danemarca, Norvegia, Finlanda, Uniunea Sovietică, Iugoslavia, Polonia, Ungaria, Australia, Spania și Italia.**

Ieri, într-o convorbire cu prof. **Jean Zamfir**, secretarul general al federației de specialitate, am aflat că **numărul concurenților străini va fi de aproximativ 270, ceea ce reprezintă un record semnificativ.** Tot cu prilejul acestei convorbiri și consultînd listele de înscrieri, am reținut faptul că multe țări sînt reprezentate cu loturi complete, că la Snagov vor concura printre altele redutabilele echipe ale Uniunii Sovietice, Ungariei, R. D. Germane, Bulgariei — cuprinzînd echipaje cu mari șanse la ocuparea locurilor fruntașe. Campionatele europene de la Snagov vor fi onorate de prezența unor personalități marcante ale Federației Internaționale, ca și de un numeros grup de arbitri internaționali (din Italia, R. F. a Germaniei, Polonia, Bulgaria, Belgia, Austria — cărora, bineînțeles, li se vor adăuga arbitrii internaționali din țara noastră).

Programul competiției cuprinde următoarele nouă probe : K 1, 2, 4—500 m băieți, K 1, 2, 4—500 m fete, C 1, 2—500 m, C 6+1—500 m. Se observă includerea probei de canoe 6+1, care se anunță pe cît de spectaculoasă pe atît de disputată, mai ales dacă avem în vedere faptul că pînă acum s-au organizat foarte puține curse oficiale la acest tip de ambarcațiune și că valoarea tinerilor canoiști este, în general, prea puțin cunoscută.

(d. g.)

(Continuare în pag. a 2-a)

Turneul internațional de tenis al speranțelor

OASPETELE DOMINĂ ÎNTRECERILE FETELOR

CLUJ, 6 (Prin telefon de la corespondentul nostru). Joi după amiază și vineri terenurile din Parcul municipal au fost ocupate de meciurile fetelor, contînd pentru semifinalele Turneului internațional al speranțelor. La junioare, **Elena Takacs** (Progresul) a întrecut-o cu 6—2, 7—5 pe Mariana Simionescu (Dinamo), revanșîndu-se astfel pentru înfrîngerea suferită în finala campionatului național recent încheiat. În cea de a doua semifinală **Katalin Fagyas** (Ungaria) a dispus cu 6—2, 4—6, 7—5 de Virginia Ruzici (Dinamo), deși aceasta din urmă a condus în setul decisiv cu 5—3, iar la 5—4 a avut 6 mecibaluri. Cele două semifinale ale senioarelor au adus victorii pentru jucătoarele oaspete. **Veronica Koch** (R.D.G.) a întrecut-o pe Valeria Balaj (Steaua) cu 6—4, 7—5, iar **Agnes Graczol** (Ungaria) a dispus de Agneta Kun (C.S.U. Construcții) cu 7—5, 7—5. Vom asista deci la o finală Veronica Koch-Agnes Graczol.

La băieți, turneul a ajuns în faza semifinalelor. La juniori vor avea loc meciurile Emmerich Thomas (R.D.G.)-Octavian Vilcioiu (U.T.A.) și Gheorghe Mülfai (Sc. sp. Tg. Mureș)-Traian Marcu (Steaua roșu Brașov). A doua semifinală va aduce în fața fileului perechile Sever Mureșan-Toma Ovici (ambii de la Progresul) și Viorel Marcu (Dinamo)-Laszlo Balaasz (Ungaria).

Paul RADVANI

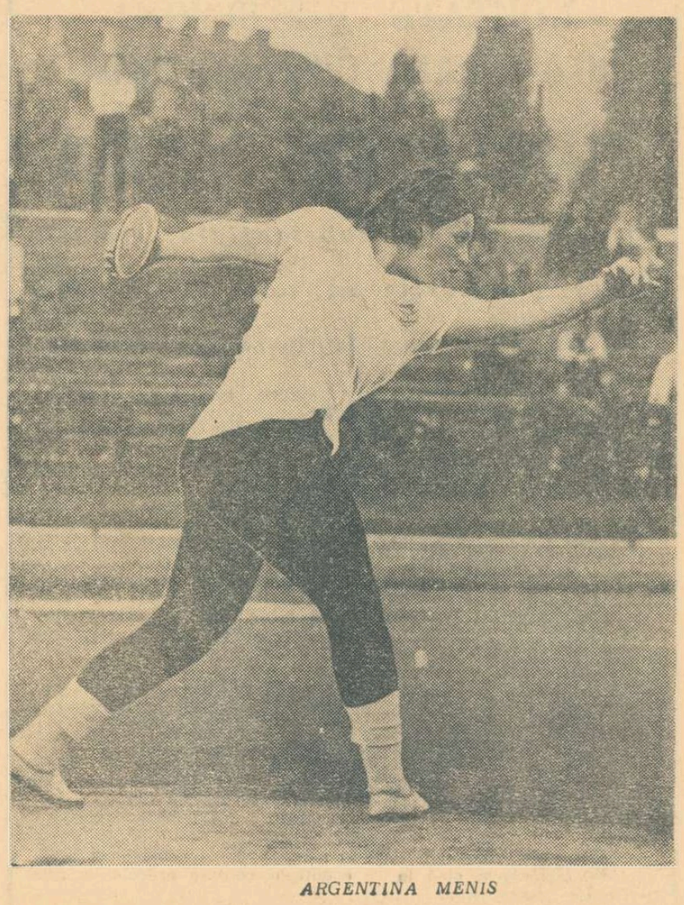

ARGENTINA MENIS

ÎN LUMINA DOCUMENTELOR DE PARTID

O LĂUDABILĂ INIȚIATIVĂ PIONIEREASCĂ

În presa de ieri, unitatea de pionieri a Școlii generale nr. 56 din București lansează o chemare adresată tuturor pionierilor și școlarilor țării. Animați de puternicul efort creator în care se află angajat întregul nostru popor, urmînd exemplul părinților și fraților lor mai mari, copiii acestei unități școlare invită pe colegii lor **să facă din ultima săptămînă a vacanței, O SĂPTĂMÎNĂ A MUNCII PATRIOTICE pusă în slujba patriei.**

Micii cetățeni, pătrunși totuși de spiritul maturității, **își asumă responsabilitatea de a duce la bun sfîrșit, prin propriile lor eforturi, sarcina lucrărilor gospodărești necesare deschiderii noului an școlar.** Mîinile lor delicate, dar harnice, **vor reamenaja și vor pregăti grădinile, terenurile de sport și de joacă din jurul școlilor, vor spăla și vor curăța, vor contribui — sub îndrumarea profesorilor — la recondiționarea și îmbogățirea materialului didactic, vor face cît mai plăcută, de neuitat, prima zi de școală pentru „bobocii" care trebuie să intre acum în marele univers al instrucțiunii.**

Inspirîndu-se și învățînd necontenit din cuvîntul înțelept al partidului, al tovarășului Nicolae Ceaușescu, copiii își iau un angajament ferm :

„Vom continua să dovedim de-a lungul întregului an grija noastră pentru școala în care învățăm. Să cultivăm în rîndul colegilor respectul față de școală, de profesorii și comandanții noștri, față de activitatea neobosită a clasei muncitoare, a făuritorilor de bunuri materiale, a celor care ne creează minunate condiții pentru o copilărie fericită, pentru un viitor luminos".

Încercăm un sentiment tonic, de bucurie și mîndrie, în fața acestor acte de responsabilitate civică a urmașilor noștri. Departe de a răpi ceva din farmecul și dulceața copilăriei, ele au — dimpotrivă — menirea de a-i conferi mai mult sens și substanță. Reflexul disciplinei voluntare, înțelegerea rolului pe care fiecare va trebui să-l joace în societate, asumarea unor obligații cetățenești, trebuie să se facă de timpuriu, din anii visului și ai poveștilor. Păpușa, mingea, trenul electric nu vor fi cu nimic frustrate prin aceasta !

V. Ch.

SARCINI EDUCATIVE SPORITE ÎN ATRIBUȚIILE FEDERAȚIILOR

Legarea organică și nemijlocită a procesului de pregătire sportivă cu acela de educare a tînărului aflat în perimetrul stadionului constituie o sarcină directă adresată federațiilor.

Dezbaterea Planului de măsuri, alcătuit de către Comitetul executiv al C.N.E.F.S., în lumina Documentelor de partid, a scos la iveală faptul că majoritatea federațiilor noastre sportive și-au înțeles în mod insuficient obligațiile și menirea, socotindu-se doar niște unități STRICT TEHNICE în atribuția cărora ar cădea numai PREGATIREA DE SPECIALITATE a sportivului, iar MUNCA DE EDUCAȚIE ar face obiectul altor organizații sau instituții.

De aici au rezultat un stil de muncă vicios, manifestări frecvente de indulgență, vecină cu complicitatea, față de abaterile de la conduita socială a sportivilor, acoperirea unor lipsuri, slaba eficiență educativă a sportului.

Tema este, fără îndoială, amplă, suscită interes dar și mari obligații pentru viitor din partea federațiilor, care trebuie să fie nu numai niște unități tehnice dar — în măsură egală — FORURI POLITICE. Să cunoaștem, în acest context nou, punctul de vedere al unui secretar general de federație:

Preocupată de îmbunătățirea procesului de antrenament și ridicarea nivelului performanțelor echipelor reprezentative și ale celor de club, federația de baschet a neglijat activitatea de educare a jucătorilor, în special a celor tineri, în creștere, la care se simte drept imperioasă necesitatea de a fi îndrumați pe o cale sănătoasă, de dezvoltare complexă. Este drept, în ultima vreme federația noastră s-a dovedit mai exigentă în ceea ce privește judecarea și sancționarea abaterilor comise în cursul unei competiții. Dar, este aceasta suficient ? Evident că nu, și consider că greșeala a constat tocmai în neacordarea unei suficiente atenții prevenirii atitudinilor străine de etică. **Considerînd, în mod greșit, că sîntem doar un for tehnic, am omis că ne revine un rol însemnat în pregătirea tînărului baschetbalist nu numai ca un bun minuitor al mingii, ci și în formarea lui ca om, ajutîndu-l să-și dezvolte orizontul cultural, să devină util societății.**

În acest sens, **F.R. Baschet este hotărîtă să facă o schimbare radicală în concepția ei, să ia o serie de măsuri menite să prevină abaterile și să contribuie efectiv la educarea tinerilor într-un spirit comunist.** Firește, această nobilă misiune nu revine doar Biroului federal sau Comisiei de educație și propagandă. Acțiunea noastră mobilizează Colegiile centrale de antrenori și de arbitri, comisiile județene, birourile secțiilor de baschet ale cluburilor și asociațiilor sportive, antrenorii și arbitrii. Concret, **ne propunem**, de pildă **să cunoaștem mai bine viața personală a tinerilor baschetbaliști, să păstrăm permanent o legătură strînsă cu familia, școala și clubul. În timpul taberelor de pregătire va trebui să organizăm un program cultural-educativ bogat, variat.** Citirea presei, discutarea documentelor de partid și de stat, stimularea activității cultural-artistice prin inițierea unor mini-expoziții de desene, caricaturi, versuri și pictură sînt numai cîteva din activitățile care nu

prof. OCTAV DIMITRIU
secretar general al F.R. Baschet

(Continuare în pag. a 2-a)

Pe stadionul Municipal din Brașov

UN REUȘIT SPECTACOL DE DIRT-TRACK

BRAȘOV, 6 **(prin telefon).** Cîștigători ai unor reuniuni internaționale, foști și actuali campioni ai Cehoslovaciei, Ungariei, Poloniei și R. F. a Germaniei precum și alergători de la Voința Sibiu, au făcut vineri după amiază pe stadionul Municipal din localitate o frumoasă demonstrație de dirt-track.

După succesul obținut joi la Sibiu, vitezistul cehoslovac Jan Klokocka și-a reconfirmat valoarea, cîștigînd cele mai multe manșe

ÎN PISCINA DE LA DINAMO

VALSUL RECORDURILOR CONTINUĂ

● Anca Groza 2:32,2 pe 200 m delfin ● G. Lupu la al doilea titlu

● Revanșele lui Petelei și Almer ● Soptereanu cîștigător la fotografie

A doua reuniune finală a „naționalelor" de seniori a adus alte 5 succese sportivilor dinamoviști, care domină actuala ediție, și 11 noi recorduri ale țării.

Reșițeanul Eugen Almer s-a revanșat pentru înfrîngerea din fața lui Slavic la 200 m liber, cîștigînd fără dificultate proba de 400 m. Dar în dorința de a nu mai comite imprudența de joi (cînd a stat lipit de adversarul său tot timpul și a pierdut la sprintul final), Almer a luat un start puternic, prea tare poate, care avea să-l coste în partea a doua a cursei. După prima „sută", el era cronometrat în 60,2, iar la 200 m în 2:05,2. Ritmul trebuia să-l ducă la un rezultat final de 4:12,0—4:13,0. Dar elevul prof. I. Schuster nu este încă copt pentru o asemenea performanță. Slăbind evident pe a doua parte a parcursului, învingătorul nu a reușit decît 4:18,0, la numai o zecime de recordul țării care îi aparține. Rezultate :

400 m liber (m) : 1. E. ALMER (Ol. Reșița) 4:18,0 — campion, 2. M. Slavic (Steaua) 4:20,2 (r.p.), 3. A. Vițelaru (Din.) 4:32,1 (r.p.).

CAMPIOANĂ NAȚIONALĂ LA 13 ANI !

Succesul tinerei dinamoviste Eugenia Cristescu în proba de 400 m a craulistelor era previzibil după performanța obținută de talentata înotătoare bucureșteană la „naționalele" copiilor. În primele două lungimi, ea s-a instalat autoritar la conducere, a „mers" constant pe următoarele, încheind întrecerea după 5 :07,6. În urma ei, Carmen Cehanzuc și Adriana Pupăzan au reușit recorduri personale, dar cifrele sînt de valoare modestă. Rezultate :

400 m liber (f) : 1. EUGENIA CRISTESCU (Din.) 5 :07,6 — campioană, 2. Carmen Cehanzuc (Șc. Sp. 2) 5:15,6 (r. p.), 3. Adriana Pupăzan (Din.) 5:15,6 (r.p.) ;

SOSIRE DE FOTOGRAFIE LA 100 M BRAS

Așteptată cu mult interes, disputa dintre Angel Șoptereanu și Vasile Costa a fost electrizantă de la primul și pînă la ultimul metru. Bucu-

Adrian VASILIU

(Continuare în pag. a 4-a)

Anca Groza, *două titluri și tot atîtea recorduri, performera primelor reuniuni*

Foto D. NEAGU

CORESPONDENȚĂ DIN HELSINKI

Atleții români se pregătesc asiduu pentru „europenele" care încep marți

HELSINKI 6 (prin telefon). Capitala Finlandei trăiește în aceste zile atmosfera specifică care precede totdeauna marile competiții sportive, cum sînt și aceste campionate europene de atletism a căror a X-a ediție va începe marți. La ora actuală, cu cîteva zile înaintea deschiderii oficiale a concursurilor, numeroase delegații de atleți au și venit la Helsinki, pentru o mai bună acomodare cu locul viitoarelor întreceri, pentru a putea intra mai rapid în atmosfera de concurs. În aceste zile, locurile de antrenament de la Otaniemi, Eläintarha și Pirkolla, sînt luate cu asalt de sutele de atleți veniți din toate colțurile bătrînului continent, care-și pun acum la punct ultimele detalii de natură tehnică și chiar de tactică. Evident, mai ales în ceea ce-i privește pe antrenori, fiecare urmărește cu toată atenția desfășurarea pregătirii propriilor elevi, dar este numai ochi și numai urechi la ceea ce fac și ceilalți concurenți străini, mai cu seamă cei recunoscuți ca principali adversari, ca favoriți ai probelor respective. Se schimbă opinii asupra unor chestiuni de ordin metodic, se poartă discuții în jurul aprigelor dispute pe care le anunță apropiatele întreceri continentale și, în lumina acestora, se scrutează viitorul spre München.

Potrivit statisticilor anului 1971, cu excepția cîtorva probe în care există cîte un mare favorit (Arzanov la 800 m, Bradford la 5000 m și 10 000 m etc.), cele mai multe se anunță foarte deschise, titlurile continentale disputîndu-și-le un număr destul de mare de principali favoriți.

Specialiștii prezenți aici includ în marele grup al favoriților pentru medalii și pe cîțiva dintre atleții români. Este vorba de Cornelia Popescu la înălțime, Ileana Silai la 800 m, Valeria Bufanu la 100 m g, Lia Manoliu și Argentina Menis la disc, Carol Corbu la triplu etc. Ne-ar bucura desigur ca aceste pronosticuri să se poată îndeplini, dar știm bine că lupta pentru un loc în finala fiecărei probe, ca să nu mai vorbim de o medalie, indiferent care, va fi extrem de dură și de aprigă. Atleții noștri sînt perfect convinși de dificultatea întrecerilor la care vor lua parte și fiecare dintre ei este dispus să nu precupețească nici un efort pentru a se comporta cît mai onorabil. **În prezent, starea lor de sănătate este bună, chiar și a celor care cu puțină vreme în urmă prezentau motive de îngrijorare. Toți lucrează cu atenție și așteaptă cu încredere startul viitoarelor întreceri.**

GH. ZIMBREȘTEANU
antrenor federal

RUGBY

Rutina nu grevează pregătirile pentru campionat

Fixată inițial la data de 24 august, etapa inaugurală a campionatului diviziei A de rugby a fost mutată, din motive obiective, pe 29 august. Cu alte cuvinte n-au mai rămas decît trei săptămîni pînă la începerea activităților oficiale. Încă trei săptămîni de pregătiri febrile la nivelul tuturor celor 12 echipe competitoare.

Cea mai grăbită să-și reia preparativele în vederea noului campionat a fost formația Steaua, laureata ultimei ediții a întrecerii. Cu meticulozitatea-i cunoscută, antrenorul **Petre Cosmănescu** și-a dat întîlnire cu jucătorii încă de la jumătatea lunii iulie. Rugbyștii militari se antrenează zilnic, într-un regim progresiv de efort, încît există toate condițiile pentru ca XV-le Stelei să se prezinte în plenitudinea forțelor chiar din prima etapă a campionatului. **Grivița Roșie,** principala rivală a formației campioane (sperăm ca în viitoarea ediție a întrecerii să i se alăture și altele...) și-a reluat antrenamentele din a doua decadă a lunii iulie. Nota specifică a ședințelor de pregătire conduse de **Viorel Moraru** o constituie munca asiduă și pasionantă. **Dinamo București,** cu un nou antrenor la cîrmă, **Florian Gheondea,** este și ea preocupată să ia un start cît mai convingător. Schimbarea antrenorului, se nădăjduiește, nu va afecta prea mult randamentul de ansamblu al echipei. Optimismul este de bună seamă justificat. Fl. Ghenodea fiind un tehnician cu mult tact și experiență, mai mult, un om sub ochii căruia au crescut aproape toți sportivii lotului dinamovist. Există deci perspectiva realizării unei osmoze sufletești între antrenor și sportivi și implicit a unui climat care să favorizeze înregistrarea unor rezultate foarte bune. Reîntorși din Polonia, rugbyștii de la **Farul Constanța** se gîndesc cu toată seriozitatea la campionat, în ideea deloc utopică, de a redeveni fruntași ai competiției. Dacă este să ne ghidăm după jocurile din ultima parte a campionatului ca și după excelenta evoluție în meciurile susținute la Poznan, dacă ținem seama și de faptul că echipa constănțeană beneficiază acum de aportul a doi dintre cei mai valoroși antrenori din țara noastră, **Al. Carnabel** și **Titi Ionescu,** atunci fără îndoială că obiectivul propus poate fi lesne realizat. Întrucît acasă condițiile de pregătire sînt iarăși sub semnul întrebării, **Știința Petroșani se va antrena la... Snagov. Formația studenților Institutului de mine din Valea Jiului este ferm decisă** — ne asigură antrenorul **Teodor Rădulescu** — de a avea o poziție cît mai avansată în clasament, în vecinătatea Stelei, Griviței Roșii și a XV-lui dinamovist. O atenție specială pentru pregătiri dovedesc și noile promovate în A, **Sportul studențesc** și **Gloria.** Ele sînt dornice să demonstreze, chiar din primele etape, că posedă virtuți suficiente pentru a face față onorabil celei mai importante competiții interne. Și la fel stau lucrurile și cu celelalte competitoare, **Universitatea Timișoara (Dumitru Antonescu), Politehnica Iași (Gheorghe Drobotă), C.S.M. Sibiu (Nicolae Boboc), Rulmentul Brlad (Viorel Călin)** și **Agronomia Cluj (Alexandru Paloșanu).**

Așadar, o atmosferă de muncă constructivă, pregătiri abordate cu multă conștiinciozitate de către sportivi, cu o responsabilitate sporită de către antrenori. Sînt, deci, semne bune, care atestă că se întîmplă ceva în rugbyul nostru, că intervine o metamorfoză în stilul de muncă, în concepție. Cei ce fac parte din familia rugbyului sînt conștienți că actuala poziție fruntașă pe care România o deține în ierarhia continentală nu poate fi menținută și consolidată decît printr-un efort continuu, colectiv, prin autodepășire și perfecționare.

Într-adevăr, orientarea procesului de pregătire către rugbyul modern, care presupune o continuă mișcare în teren și face ca acestei discipline sportive să-i sporească atractivitatea se află mai mult în atenția antrenorilor. Pregătirile pentru noul campionat ilustrează această realitate. Echipele își îmbunătățesc cunoștințele tehnice, realizează scheme tactice mai mult decît în trecut, nu neglijează pregătirea fizică, dar peste toate acestea în prim plan se află preocuparea pentru a combate jocul static, de așteptare, de speculare a unor greșeli ale adversarilor. Mobilitatea liniilor de înaintare, (nu numai a 3-a) se apropie simțitor de aceea a jucătorilor din compartimentul treisferturilor. De la Steaua și pînă la noile promovate tendința de a renunța la jocul economicos este evidentă.

Nu mai rămîne de văzut decît ce progrese se vor realiza la capitolul fair-play. Antrenamentele nu le pot anticipa integral, trebuie să așteptăm partidele. Oricît de elegant ar fi un joc, oricît de multe arabescuri ar folosi jucătorii, dacă întîlnirea va fi umbrită de acte de indisciplină, de loviri intenționate, rugbyul își va pierde din esență, toate virtuțile lui vor fi anulate. De bună seamă că la capitolul fair play-ului vor trebui să lucreze mai mult antrenorii noștri în răgazul care a mai rămas pînă la începerea campionatului și evident, în continuare. Spectatorii vor fi tot mai aproape de rugby, dacă li se va oferi prilejul de a asista la partide-spectacol și nu la încăierări oarbe, la schingiuiri, la acte de huliganism. N-ar fi lipsit de interes ca federația de resort să încurajeze, să stimuleze jocul curat, atribuind premii și cupe sportivilor și echipelor care se remarcă și la acest capitol.

Este o sugestie. Ea ar putea deveni o realitate. Rugbyul-spectacol, așa cum se înfățișează el în țările cu mii de practicanți, adună în jurul său zeci de mii de spectatori, la fel de fideli ca și cei cuceriți de fotbal sau de box. N-ar putea fi la fel și la noi?

Amintirea ultimului campionat...

Foto: Paul ROMOȘAN

TURUL CAMPIONATULUI REPUBLICAN AL DIVIZIEI A 1971-1972

ETAPA I : 29.VIII.

Rulmentul Bîrlad — Știința Petroșani
Sp. Studențesc Buc. — Univ. Timișoara
Gloria Buc. — Steaua
Agronomia Cluj — Farul Constanța
Dinamo Buc. — C.S.M. Sibiu
Gr. Roșie — Politehnica Iași

ETAPA A II-A : 5.IX.

Știința Petroșani — Politehnica Iași
C.S.M. Sibiu — Gr. Roșie
Farul Constanța — Dinamo
Steaua — Agronomia Cluj
Universitatea Timișoara — Gloria Buc.
Rulmentul Bîrlad — Sp. Studențesc Buc.

ETAPA A III-A : 12.IX

Sp. Studențesc Buc. — Știința Petroșani
Gloria Buc. — Rulmentul Bîrlad
Agronomia Cluj — Universitatea Timiș.
Dinamo — Steaua
Gr. Roșie — Farul Constanța
Politehnica Iași — C.S.M. Sibiu

ETAPA A IV-A : 19.IX

Știința Petroșani — C.S.M. Sibiu
Farul Constanța — Politehnica Iași
Steaua — Gr. Roșie
Universitatea Timiș. — Dinamo
Rulmentul Bîrlad — Agronomia Cluj
Sp. Studențesc Buc. — Gloria Buc.

ETAPA A V-A : 26.IX

Gloria Buc. — Știința Petroșani
Agronomia Cluj — Sp. Studențesc Buc.
Dinamo — Rulmentul Bîrlad
Gr. Roșie — Universitatea Timiș.
Politehnica Iași — Steaua
C.S.M. Sibiu — Farul Constanța

ETAPA A VI-A : 3.X.

Știința Petroșani — Farul Constanța
Steaua — C.S.M. Sibiu
Universitatea Timiș. — Politehnica Iași
Rulmentul Bîrlad — Gr. Roșie
Sp. Studențesc Buc. — Dinamo
Gloria Buc. — Agronomia Cluj

ETAPA A VII-A : 10.X.

Agronomia Cluj — Știința
Dinamo — Gloria Buc.
Gr. Roșie — Sportul Studențesc Buc.
Politehnica Iași — Rulmentul Bîrlad
C.S.M. Sibiu — Universitatea Timiș.
Farul Constanța — Steaua

ETAPA A VIII-A : 24.X.

Știința Petroșani — Steaua
Universitatea Timiș. — Farul Constanța
Rulmentul Bîrlad — C.S.M. Sibiu
Sp. Studențesc Buc. — Politehnica Iași
Gloria Buc. — Gr. Roșie Buc.
Agronomia Cluj — Dinamo

ETAPA A IX-A : 31.X.

Dinamo Buc. — Știința Petroșani
Gr. Roșie — Agronomia Cluj
Politehnica Iași — Gloria Buc.
C.S.M. Sibiu — Sp. Studențesc Buc.
Farul Constanța — Rulmentul Bîrlad
Steaua — Universitatea Timiș.

ETAPA A X-A : 7.XI.

Știința Petroșani — Universitatea Timiș.
Rulmentul Bîrlad — Steaua
Sp. Studențesc Buc. — Farul Constanța
Gloria Buc. — C.S.M. Sibiu
Agronomia Cluj — Politehnica Iași
Dinamo — Gr. Roșie

ETAPA A XI-A : 21.XI.

Gr. Roșie — Știința Petroșani
Politehnica Iași — Dinamo
C.S.M. Sibiu — Agronomia Cluj
Farul Constanța — Gloria Buc.
Steaua — Sp. Studențesc Buc.
Universitatea Timiș. — Rulmentul Bîrlad

ÎNTRE BUTURI

● Universitatea Timișoara este în perspectivă de a avea un nou mijlocaș în persoana jucătorului *Florescu* de la Dinamo București.

Transferarea lui Florescu ar fi motivată de dorința acestuia de a urma cursurile Institutului pedagogic din orașul de pe Bega.

● *In noul campionat al diviziei B, echipa Olimpia București va beneficia de serviciile antrenorului* Eduard Denischi. *Fostul antrenor al Progresului și-a început deja activitatea la noul său club.*

Îi urăm succes în muncă și nădăjduim ca Olimpia să revină în prima divizie...

● O veste care va bucura pe iubitorii rugbyului: se studiază posibilitatea ca începînd din toamnă, terenul I al stadionului Tineretului să fie redat întrecerilor oficiale de juniori și chiar de seniori. În acest fel, perspectiva ca stadionul de la Șosea să redevină fieful rugbyului bucureștean s-ar materializat deplin...

● *In a doua jumătate a lunii ne va vizita o echipă de rugby din Franța* — Mauleon. *Rugbyștii francezi vor veni în țara noastră ca invitați ai echipei Dinamo București cu care vor face o scurtă perioadă de pregătire comună, urmînd să susțină și două jocuri amicale.*

● La Bucșoaia, în județul Suceava, funcționează — pînă la data de 17 august — o tabără de copii și juniori. Paralel, la Bucșoaia s-a organizat și un curs de perfecționare a antrenorilor.

O tabără asemănătoare, organizată sub egida Ministerului Învățămîntului, va funcționa la Curtea de Argeș între 13 și 30 august.

● *Săptămîna viitoare ne va vizita țara lotul de rugby juniori al Bulgariei. Tinerii rugbyști bulgari vor efectua o pregătire comună, în Capitală, cu lotul de juniori al României .Vor avea loc, de asemenea și cîteva jocuri amicale.*

atletism

CAMPIONATELE JUNIORILOR II

Astăzi și mîine stadionul din Bacău adăpostește întrecerile finale ale campionatelor republicane pentru juniorii II. Și-au cîștigat dreptul de a evolua la finale cîteva sute de atleți și atlete din majoritatea județelor țării. Marți și miercuri vor avea loc întrecerile probelor combinate.

SARCINI EDUCATIVE SPORITE ÎN ATRIBUȚIILE FEDERAȚIILOR

(Urmare din pag. 1)

vor lipsi din taberele de pregătire și chiar din cursul desfășurării unor turnee de mai lungă durată. O mare importanță vom acorda jurnalului de autocontrol care va fi reconsiderat. În afara observațiilor tehnice baschetbaliștii își vor nota impresii din tabere și deplasări, despre cărțile citite și vizitele ce le vor face în uzine, întreprinderi, locuri de interes turistic. Ne vom strădui, de asemenea, să-i învățăm pe tineri **jucători frumoasele cîntece populare, atît de înviorătoare și distractive la un drum lung sau în serile de tabără.**

Nu vor lipsi nici preocupările pentru ca baschetbaliștii să aibă o atitudine civilizată, respectuoasă, modestă, să folosească un vocabular frumos, să aibă o ținută vestimentară corectă. Timpul pierdut, prin holurile hotelurilor, cu jocurile de cărți va fi folosit pentru învățarea sau aprofundarea unor limbi străine. Cît privește abaterile de la disciplină, ele vor fi pedepsite cu toată severitatea, așa cum s-a făcut cu Dorin Pomîrlă din Botoșani, care a fost exclus din lotul de tineret din cauza atitudinii sale vedetiste.

În general, ne vom strădui din toate puterile și sub diferite aspecte să educăm pe tineri baschetbaliști într-un spirit sănătos, convinși fiind că, în felul acesta, vom contribui nu numai la formarea unui OM, ci și la îmbunătățirea performanțelor sportului nostru. Pentru că numai un tînăr cu înaltă educație moral-cetățenească poate trece de solicitările tot mai mari ale sportului de performanță, poate fi un luptător desăvîrșit în marile competiții internaționale.

MOTO

Mîine, pe stadionul Metalul din Capitală

UN INTERESANT CONCURS INTERNAȚIONAL DE DIRT-TRACK

Duminică, de la ora 10, va avea loc pe pista de zgură a stadionului Metalul din Capitală un interesant concurs internațional de dirt-track, cu participarea unor sportivi din Cehoslovacia, R. F. a Germaniei, Polonia, Ungaria și România. Printre oaspeți se numără Ferencz Radacsi (Ungaria), Jan Holub (Cehoslovacia), Jerzy Owoc (Polonia), Ludwig Held (R.F.G.) și alți alergători bine cotați în arena internațională. Alături de ei, campionul țării noastre Ion Bobîlneanu (Voința Sibiu), precum și Ion Marinescu, C. Voiculescu (Metalul Buc.), Ion Lăzărescu (Vagonul Arad) etc.

caiac-canoe

La Snagov, campionatele europene de juniori la caiac-canoe

(Urmare din pag. 1)

După cum se știe, **la ultima ediție a campionatelor europene, tinerii reprezentanți ai caiacului și canoei din țara noastră au avut o comportare bună, cucerind succese care au demonstrat marile rezerve de care dispune acest sport.** Sperăm, desigur, că și la apropiata confruntare de la Snagov echipa noastră reprezentativă se va afirma corespunzător talentului, pregătirii intense efectuate sub conducerea antrenorilor prof. **Cornel Birsănescu** și maestrul emerit al sportului **Igor Lipalit,** condițiilor asigurate de forurile de resort. Am urmărit cu atenție evoluțiile tinerilor caiaciști și canoiști români în competițiile interne, ca și în unele regate internaționale ale acestui sezon, dar este foarte greu să anticipăm bilanțul cu care ei vor încheia competiția de la Snagov. Spunem aceasta deoarece, fiind vorba de echipe de juniori, aproape în toate cazurile s-au produs înnoiri complete față de componența echipajelor prezente la ediția de la Himki, unele echipe nici nu au prea apărut în concursuri oficiale, au fost operate selecții de ultimă oră și, din toate aceste cauze, ierarhia valorică stă la această oră încă sub semnul întrebării. În ceea ce privește echipa noastră, ea nu mai cuprinde față de ediția trecută decît o singură junioară, Maria Ivanov, care a fost înscrisă la campionatele din 1969, dar n-a concurat fiind... prea mică. Pînă în prezent, componenții actualului lot de juniori, sportivi ai cluburilor **Dinamo, Steaua, Delta Tulcea, Pescarul Tulcea, Dunărea Galați,** au dovedit reale calități și posibilități evidente de afirmare. Rămîne ca întrecerile, care încep vineri, mai ales finalele, să ne arate în ce măsură optimismul cu care așteptăm evoluția juniorilor noștri este justificat.

De duminică, Snagovul va începe să-și primească oaspeții și tot de atunci apele lacului vor începe să fie brăzdate de ambarcațiunile concurenților străini în compania cărora juniorii români vor desfășura o pasionantă întrecere pentru medalii, dar și pentru ca europenele de la Snagov să reprezinte o cît mai frumoasă și convingătoare propagandă pentru sportul caiacului și canoei.

CONCURSURI INTERNAȚIONALE

Sîmbătă pe lacul Snagov va avea loc un interesant concurs internațional de caiac-canoe la care vor participa echipele cluburilor Steaua București și Dukla Praga (Cehoslovacia), precum și o selecționată din Spania. Întrecerile vor începe la ora 9,30 și vor cuprinde probe de caiac-canoe pe distanțele de 500 și 1000 m.

★

Și lacul Herăstrău va găzdui sîmbătă și duminică un concurs internațional de caiac-canoe în care se vor întrece sportivii cluburilor Olimpia București și Trakia Plovdiv (Bulgaria). Sîmbătă de la ora 9 vor avea loc probele pe distanța de 1000 m, iar duminică de la aceeași oră, pe 500 m.

AGENDA vînătorului și pescarului sportiv

CONCURSURI DE SELECȚIE

Asociația vînătorilor și pescarilor sportivi din sectorul VIII din Capitală organizează duminică 8 august a.c. un concurs de selecție la tir la talere în vederea formării echipei care va reprezenta asociația la concursurile interasociații bucureștene. Pot participa toți vînătorii membri ai acestei asociații.

★

Asociațiile vînătorilor și pescarilor sportivi din sectoarele I și III din Capitală organizează duminică 8 august a.c., pe lacul Băneasa, concursuri de pescuit sportiv staționar (adulți și tineret) în scopul formării echipelor care vor reprezenta asociațiile la Campionatul bucureștean de pescuit staționar.

ANTRENAMENTE LA TIR

Federația română de tir împreună cu A.G.V.P.S. organizează, duminică 8 august a.c. între orele 8—14, un antrenament de tir la talere (skeet) în poligonul Tunari. Antrenamentul se va încheia cu un concurs amical de tir.

Arme și muniții se pot procura și în poligon.

PRILEJ DE ANTRENAMENT DE TIR LA ZBOR

În scopul ocrotirii vînatului, Asociațiile vînătorilor și pescarilor sportivi din sectoarele I și V din Capitală organizează duminică 8 august a.c. vînători colective de combatere a răpitoarelor în pădurea Neajlov și respectiv în pădurea Babele. Asemenea ieșiri în teren sînt un prilej bun de antrenament la tir la zbor. Înscrierea pentru participare se poate face la sediile asociațiilor de mai sus

Unde mergem

SÎMBĂTĂ

CAIAC-CANOE. Lacul Snagov, de la ora 9,30: **regata cu participarea echipelor Steaua, Dukla Praga și a unei selecționate din Spania.**

Lacul Herăstrău, de la ora 9: **concurs între echipele cluburilor Olimpia București și Trakia Plovdiv.**

NATAȚIE. Bazinul Dinamo: **campionatele naționale de înot** (ora 10 și 18).

DUMINICĂ

CAIAC-CANOE. Lacul Herăstrău, de la ora 9: **concurs între echipele cluburilor Olimpia București și Trakia Plovdiv.**

NATAȚIE. Bazinul Dinamo: **campionatele naționale de înot** (ora 10 și 18).

MOTO: stadionul Metalul, de la ora 10: **Concurs internațional de dirt-track.**

Reprezentanții Consiliilor județene Maramureș, Argeș și Arad pentru educație fizică și sport ne răspund la întrebarea:

Există preocupare pentru asigurarea ANCHETA noastră UNEI ACTIVITĂȚI SPORTIVE DE MASĂ ÎN CARTIERE?

Copiii patriei se află în plină vacanță de vară. Îi întîlnim pe plajele însorite ale Litoralului, pe cărări de munte, în excursii și tabere, în drumeții. Numărul lor, al acestor vlăstare pasionate de exercițiu fizic, de mișcare, este de ordinul sutelor de mii. Și este bine așa. Mobilitatea fizică a copiilor noștri determină implicit și pe cea psihică. Copiii văd, învață, înțeleg să prețuiască tot ceea ce părinții lor, întregul popor construiește pentru ei, pentru a le asigura o viață cît mai fericită.

La nivelul întregii țări, alte zeci și zeci de mii de copii își împlinesc nevoia de mișcare prin activități desfășurate în perimetrul cartierelor în care locuiesc. Fac gimnastică, joacă tenis, fotbal sau volei, participă la concursuri.

Au fost create pentru copii condiții ca în cartierele în care locuiesc să poată practica sporturile preferate? Sînt, oare, amplasate spațiile de joacă în mod corespunzător, departe de străzi și drumuri, excluzîndu-se astfel pericolul unor accidente, adesea cu urmări dintre cele mai triste? Se preocupă organele locale — și în primul rînd cele sportive — de rezolvarea unor asemenea probleme importante?

Încercînd să răspundem la toate aceste întrebări, ne-am adresat unor cadre care dirijează în ansamblu activitatea sportivă de masă la nivelul unor județe. Le dăm cuvîntul...

AM OPTAT PENTRU FOTBAL ȘI TENIS DE MASĂ

Piteștiul a devenit în ultimii ani unul din orașele cu pondere mare în ansamblul industrial al țării. El s-a dezvoltat vertiginos, ajungînd, într-un timp scurt, unul din marile municipii. Desigur, acest avînt a dus și la necesitatea creării, pentru locuitorii săi, a unor condiții adecvate pentru practicarea exercițiului fizic, a sportului în general. La ancheta noastră ne-a răspuns tov. MIHAI DIACONESCU, vicepreședinte al C.J.E.F.S. Argeș.

„Activitatea sportivă din cartierele municipiului Pitești s-a axat pe două ramuri: fotbal și tenis de masă. Fotbalul este îndrăgit de la mic la mare. De aceea, am organizat competiții pentru două categorii de vîrstă: „întrecerea cravatelor roșii" (pentru cei mai mici) și „pe cartiere" (pentru cei mai mari). La aceste dispute a fost angrenat și centrul de fotbal de la F. C. Argeș. De reținut că toate aceste „campionate" de masă au ca scop și selecția pentru performanță. În focul acestor meciuri au fost depistați mulți copii talentați, îndrumați imediat spre o pregătire metodică, științifică. Deocamdată, avem numeroase echipe în cartierele: Craiovei, Ceair și Găvana. În viitor și Trivale va avea un cuvînt greu de spus în privința sportului.

Cealaltă ramură sportivă, tenisul de masă, a început să aibă căutare după ce au fost montate în oraș peste 20 de mese din beton mozaicat.

Aceste acțiuni vor lua o mai mare amploare prin noile construcții sportive. Astfel, din toamnă, se va amenaja prin muncă patriotică în cartierul Craiova o frumoasă bază, dotată cu toate cele necesare practicării în bune condiții a exercițiului fizic. În cartierul Găvana este prevăzută construcția unui mare complex sportiv cu cîte 4 terenuri de tenis, baschet, volei, handbal, fotbal etc. Toate acestea destinate activității tuturor întreprinderilor din partea de nord a orașului".

O GAMĂ LARGĂ DE ACTIVITĂȚI SPORTIVE

Activitățile sportive de masă s-au aflat întotdeauna în atenția Consiliului județean pentru educație fizică și sport Arad. Mărturie grăitoare stau ultimele acțiuni inițiate, în care au fost cuprinși zeci de mii de oameni. Dar acestea nu sînt singurele mărturii care atestă atenția factorilor responsabili față de activitatea sportivă de masă. Sportul în cartierele orașului de pe malul Mureșului, spre exemplu, constituie și el o preocupare majoră. Amănuntele le-am aflat de la prof. ȘTEFAN BALIȚA, vicepreședinte al C.J.E.F.S. Arad.

„În afara acțiunilor despre care ziarul „Sportul" a relatat pe larg în ultima vreme, azi voi încerca să schițez ceea ce s-a realizat în municipiul Arad pe linia sportului în cartierele Aradul Nou, Micălaca, Grădiște, Sere, Sinnicolau Mic și Pîrneava. În patru dintre ele sînt, de mai mult timp, organizate întreceri și acțiuni la care participă sute și sute de tineri și adulți. Împreună cu comitetele sindicale și U.T.C. am fixat pentru fiecare cartier, bazele sportive destinate activităților respective. Există afișat un program cu orele cînd aceste baze sînt la dispoziția publicului. De asemenea, un instructor-responsabil se află acolo, în permanență, pentru a da îndrumări. Bazele au fost dotate cu echipament și material sportiv: mingi, palete, mese de tenis etc. Deocamdată toate acestea se pun gratuit la dispoziția amatorilor de sport, dar intenționăm ca în viitor, pentru folosirea materialului și echipamentului, să se perceapă o taxă minimă, accesibilă oricui.

Desigur, iubitori ai sportului, ai mișcării în aer liber există. Ei trebuie însă „canalizați" spre terenurile de baschet și volei, spre bazinul de înot sau mersul pe bicicletă. În cartierul Aradul Nou au început, spre deosebire de celelalte și organizarea unor competiții cu echipe de străzi, iar întrecerile, la care participă în special copiii, se bucură de mare popularitate (minifotbal).

O reală contribuție la aceste acțiuni și-a adus Consiliul județean al organizației pionierilor, cu care vom organiza la „Sere" un „cartier al vacanței". Acolo, timp de o săptămînă, elevii școlilor generale din împrejurimi vor petrece în corturi, ca într-o adevărată tabără, minunate clipe de recreare, pe terenurile de sport, la bazinul de înot, în drumeții și excursii".

SPRIJIN LARG DIN PARTEA ASOCIAȚIILOR DE LOCATARI

Ne-am adresat prof. IOAN POP, președintele C.J.E.F.S. Maramureș. Iată răspunsul său:

„Problema sportului, a activității de masă în cartierele orașelor din județul nostru ne preocupă permanent. Există, în această privință o fecundă colaborare între toți factorii interesați. În afară de organizația noastră, consiliile populare, inspectoratele școlare, consiliile sindicale și pionierești, comitetele U.T.C. Și, se știe doar: unde-s mulți puterea crește!

Concret la **Baia Mare,** în cartierele „Săsar" și „Republica", au fost amenajate — pentru copii și școlari — terenuri de minifotbal și handbal, altele pentru tenis de cîmp și volei, balansoare, porticuri. În aceste condiții se înțelege că în cele două cartiere băimărene, activitatea sportivă este bogată, de dimineață și pînă seara. Se organizează concursuri și campionate, evidența lor fiind ținută de asociațiile de locatari, în cadrul cărora există un responsabil cu activitatea sportivă. Tot asociațiile de locatari au în grijă întreținerea bazelor sportive, a echipamentului, caută soluții pentru a stimula gustul copiilor pentru exercițiu fizic, oferind din cînd în cînd mici premii. În aceste cartiere există și magazii pentru echipament sportiv, realizate prin transformarea unor uscătorii. Așadar, cînd există spirit gospodăresc și înțelegere...

Lucruri bune se pot spune și despre realitățile existente la **Sighetul Marmației,** unde a fost terminat de curînd complexul sportiv din vecinătatea băii comunale, care cuprinde terenuri pentru tenis de cîmp și handbal. Se află în lucru încă un teren de volei. Acest complex sportiv, realizat din fondurile CJEFS, este împrejmuit, posedă o tribună și are vestiare. Tot la Sighetul Marmației, prin înțelegerea Consiliului popular este în curs de amenajare, în sectorul „Grădina Morii", un bazin de înot, terenuri de volei și handbal, altul de fotbal. În acest fel, inventarul sportiv al orașului, pus la dispoziția copiilor și elevilor, sporește simțitor.

La **Vișeu,** cu fondurile CJEFS s-au terminat lucrările la complexul sportiv. Este vorba de patru terenuri pentru handbal, tenis de cîmp și volei. O arenă de sport a fost amenajată și în cartierul „Tiptărai". În același oraș a fost reamenajat și lărgit bazinul de înot. Zona înconjurătoare cuprinde o plajă de bună calitate. În aceste zile de vacanță copiii din cartierele Vișeului sînt nelipsiți de la bazin.

Și cîteva proiecte... Intenționăm ca la Baia Mare să dotăm absolut toate cartierele cu material și echipament sportiv, să le asigurăm un minim de amenajări sportive. Preocupări asemănătoare avem în vedere și în localitățile Cavnic, Tîrgu Lăpuș și Baia Sprie.

Prin cuvîntul autorizat al celor solicitați, am aflat multe lucruri interesante. În principal, faptul că problema sportului în cartiere și-a găsit o bună rezolvare. Există preocupări din partea organelor și organizațiilor interesate, se alocă fonduri pentru amenajări sportive, pentru material și echipament. Imbucurător este și faptul că asociațiile de locatari, ca în cazul județului Maramureș, semnează o prezență activă la rezolvarea unei probleme de o asemenea importanță, se remarcă prin inițiative frumoase, prin spirit gospodăresc.

Nu știm dacă peste tot lucrurile se petrec ca în județele prezentate în ancheta noastră. Fără îndoială, mai există neajunsuri în măsură să frîneze elanul unor oameni bine intenționați. Evident că se impune o largă înțelegere față de problema abordată, pentru găsirea unor rezolvări cît mai operative și mai eficiente. Stă în puterea noastră de a crea copiilor un mediu cît mai prielnic pentru joacă, pentru mișcare, pentru exercițiu fizic. Pentru noi toți, aceasta reprezintă o datorie de onoare, un mod de a ne manifesta dragostea pentru generațiile de mîine, de a le ocroti pașii, de a le asigura o copilărie fericită.

Anchetă realizată de
Tiberiu STAMA și Paul IOVAN

NOUTATE DE SEZON!
ÎN AVANTAJUL CUMPĂRĂTORILOR!

TÎRGUL DE VARĂ

vă oferă noi și substanțiale avantaje la cumpărăturile pe care le veți face pînă la 30 august la numeroase articole:

ȚESĂTURI IMPRIMATE din mătase artificială, artificială mixtă și relon de producție internă.
CIORAPI PENTRU FEMEI — supraelastici, din fire sintetice, cu romburi. tălpici.
COSTUME DE BAIE: tricotate, din țesături bumbac, tip bumbac și amestec — pentru bărbați, femei și copii.
COMPLEURI, HALATE BAIE, JACHETE din bumbac și amestec — pentru toate vîrstele.
CĂMĂȘI cu mînecă scurtă sau lungă, fără inserție.
UNIFORME ȘCOLARE.
CONFECȚII din bumbac și amestec pentru toate vîrstele; din lînă și tip lînă — pentru copii.
DIN ȚESĂTURI DE VARĂ rochii, bluze, capoade — pentru femei, adolescente, fetițe. De asemenea, confecții din mătase producție internă.
PĂLĂRII din pai și tip pai.
SACOȘE din pai, tip pai, p.v.c. expandat, folio p.v.c.
POȘETE din pai, tip pai, rafie sintetică, simplă sau combinată cu p.v.c. și expandat.
GENȚI VOIAJ din p.v.c. și expandat.
PANTOFI ȘI SANDALE cu fețe din diferite materiale piele textile, simplu sau combinat p.v.c., plasă relon, p.v.c. superlac, cu talpă bovine sau de cauciuc — încălțăminte pentru bărbați, femei și copii.

TÎRGUL DE VARĂ vă invită în magazinele de confecții și încălțăminte, oferindu-vă pînă la august, numeroase articole cu prețuri reduse, avantajoase.

fotbal

C.F.R. CLUJ NU VREA SĂ SE REPETE INSOMNIILE DIN CAMPIONATUL TRECUT

REPORTAJ la fotbal

● Vineri dimineață, ora 8.03. O minge de fotbal pică din cer chiar în fața unui trecător care intenționa să-și aprindă țigara în fața Hotelului „Zimbru" din Cîmpulung Moldovenesc. Surprins, el privește spre cerul azuriu, întrebîndu-se dacă nu cumva acolo sus, în al nouălea cer... îngerii își dispută o finală aprigă.

...Supoziție, bineînțeles, inițiată imediat. De pe terasa ultimului etaj al hotelului (la al 12-lea nivel) niște „îngeri" cu fețele șiroind de sudoare, reclamă zgomotos restituirea balonului... Acolo sus, sub văpaia soarelui de vară, ceferiștii clujeni au început o nouă zi de muncă încordată...

● Ora 9.30. Prima „repriză" a pregătirii a luat sfîrșit... După o înviorare de aproape o oră și jumătate, jeturile dușurilor și-au făcut datoria lor, iar băieții în treninguri noi-nouțe s-au adunat la mese pentru gustarea de dimineață... Peste o oră, întregul grup se pune din nou în mișcare...

● Ora 17... După masa de prînz și odihna obligatorie, caravana clujeană, prevăzută cu 12 mingi, ia drumul Stadionului Tineretului. Aici, la poalele munților, are loc ultimul „act" din piesa cotidiană pe care echipa C.F.R. Cluj o interpretează de aproape zece zile, cu o pasiune și tenacitate remarcabile...

Dr. C. Rădulescu știe că băieții săi fac față unui program încărcat, neobișnuit de intens, dar replica sa rămîne invariabilă.

— Se muncește mult... Băieții cad seara în paturi ca butucii... Dar vrem să ne asigurăm o pernă moale în campionat...

● Ora 19.15... Acum cînd antrenamentul s-a sfîrșit și băieții au dat buzna în bazinul cu apă caldă, doctorul Rădulescu se așează pe o minge, își ia capul în mîini și se destăinuie :

— Încă n-am lămurit problema portarului... I-am dat drumul lui Măreuescu la „Petrolul" pentru că „U" ni-l promisese pe Totoianu. Dar acesta n-a apărut încă. Lucrăm acum cu un b"iat tînăr... L-ai văzut ? Îl cheamă Pop și a venit de la o echipă din „C" de la Vișeu... Are ambiție, adineauri era să-și spargă capul plonjînd după o minge la rădăcina barei, dar, bineînțeles, mai trebuie „rodat". Ar mai fi și Arghișan, un portar mai experimentat, l-am găsit aici. Vrea să vină la noi. O să-l încercăm și pe el. În sfîrșit... vom vedea !

De alături, celălalt antrenor, Laurențiu Munteanu, toarnă gaz peste foc.

— Șoo are o periostită, Petrescu face helioterapie la mare, iar Fanea Lazăr... o să vă spună el singur toată povestea...

...Fanea și-a pus treningul și s-a așezat, cuminte pe iarbă privind îngîndurat munții care trimit spre oraș adierea tot mai răcoroasă a serii.

— Ce-i cu tine ? Am impresia că ești copilul cu două mame ?

Fanea zîmbește dar imediat două cute îi brăzdează fruntea :

— „U" mă împrumutase pentru un an. Acolo nu „prindeam" echipa. La C.F.R. am devenit titular. Acum vor să mă ia înapoi. Dar n-aș vrea să mă-ntorc ca rezervă. Aici, simt că băieții au mai multă nevoie de mine. M-am obișnuit cu ei, fac acum parte din familia lor. Am dat și o declarație scrisă în acest sens. Totuși, există o opoziție... Și nu-nțeleg de ce. „U" are un lot mult mai bogat...

● Ora 20. Discutăm despre pregătirile echipei clujene. („Avem angajate cinci meciuri amicale în zece zile !"). Vine apoi iar vorba despre noua configurație a echipei.

— Încercăm cîteva „transplanturi", spune antrenorul Munteanu.

— Nu există pericolul de... respingere ?

— Nu cred, intervine dr. Rădulescu. Ele sînt mai frecvente în operațiile dr. Barnard, glumește el. La noi, Șoptereanu începe să se încadreze pe postul de fundaș și sperăm că se va „implanta" definitiv. Cu Penzeș mai e de lucru, iar Strat...

După un antrenament al ceferiștilor clujeni... „Bobocii" și... veteranii: De la stînga la dreapta : Șoptereanu, Penzeș, Strat II, Pop, *antrenorii* C. Rădulescu, I. Munteanu *și frații* Bretan, Fanea Lazăr *și* Cojocaru

Privirea iscoditoare a doctorului s-a oprit la cineva... Cel vizat, scormonește iarba cu piciorul și răspunde „provocării" :

— Deocamdată, nu-s încă pus pe picioare. Am stat mult pe tușă... la Rapid. Dar aici mi se oferă o șansă și nu vreau să ratez... Și-apoi, mai e ceva... M-am însurat de două săptămîni... Am alte obligații, cum să vă spun... Și, mai ales, alte ambiții !

Frații Bretan, cu treningurile pe spate, trec fluierînd pe lîngă noi. Apoi ne salută Roman, Dragomir și Petre Gheorghe... Cojocaru cară o plasă cu mingi și ronțăie tacticos o bomboană. Ia loc pe iarbă.

— Credeam c-o să te-ntîlnesc la Pitești, Cojocarule.

— Așa era vorba... Trebuia să-l iau locul lui Olteanu... dar...

— Dar, ce ?

Cojocaru tace cîteva clipe, rontăind mai departe, bomboana. Apoi răspunde :

— Dar... nu-i atît de ușor să schimbi locul peste noapte. La început ți se pare ușor... Dar apoi gîndurile încep să te macine și parcă o ață nevăzută te trage tot spre casă... tot spre vechii coechipieri...

— Crezi că anul acesta va fi... altfel ?

— Cum, adică, altfel ?

— Vreau să spun, o să dormiți liniștiți înaintea ultimului meci al campionatului ? Căci înainte de joc cu U.T.A.... nu prea cred... c-ați închis ochii...

Cojocaru zîmbește larg, destins.

— Să vină Șoo, să se pună pe picioare „spiridușul" (n.n. Petrescu), să se închege cuplul Petre Gheorghe — Strat... și o să vedeți... Nu vreau să spun vorbe mari, dar dorim în anul acesta să mai pasăm și altor echipe... Insomniile noastre !

Deci, cuvînt de ordine la ceferiștii clujeni, optimismul. Să-i vedem în campionat !

George MIHALACHE

SÎNT BUNE VACANȚELE — SPUN BRAȘOVENII — DAR NU CELE FOTBALISTICE

SUPORTERII — SEISMOGRAFE FIDELE ÎN PREAJMA NOULUI CAMPIONAT

În acest început de august dogoritor, brașovenii, toropiți de căldură își caută scăparea afundindu-se sub frunzișul Tîmpei, strecurîndu-se la umbra răcoroasă a livezilor din Schei sau așternîndu-se la drum pe cărările de pădure ce răzbat în Poiana.

În miezul zilei, aerul tremură, zvîrcolindu-se între zidurile cetății. Orașul își pierde parcă vitalitatea. Trecător și bineînțeles aparent. Ca să-l regăsești, potrivit cu imaginile reale, anterioare, trebuie să-l cauți în faptul dimineții, cînd convoaie compacte de troleibuze și autobuze poartă pînă în pragul uzinelor pe harnicii făuritori de tractoare, de camioane, de stofe, de țesături, de fapt pe toți cei ce asudă pe ogorul muncii. Atunci se simte cel mai bine pulsul orașului. În faptul zilei. Și... — e drept fără aceeași regularitate și respectînd proporțiile — în zilele cînd Steagul roșu are meciuri amicale pe „Tineretului" sau chiar antrenamente.

Cred că toate orașele își iubesc echipele de fotbal divizionare. Uneori, asistînd la meciurile Steagului roșu (în campionatul trecut) cu partenere venite de aiurea, cînd obsesia celor două puncte punea stăpînire pe tribune, am avut impresia că Brașovul și brașovenii iubesc prea mult propria echipă, întocmai unor părinți care nu pot să vadă altceva decît odrasla proprie. Ca prin farmec, arbitrul devenea și el un adversar ; fotbaliștii oaspeți își pierdeau orice virtuți ; delicatesele și dantelăriile desfășurate de aceștia deveneau „ifose" ; ardoarea cu care-și apărau șansa era înțeleasă ca înverșunare și admonestată ca atare. Așa se face — paradoxal — că în campionatul trecut, din prea multă iubire pentru echipă, suporterii Steagului roșu s-au clasat ultimii în ierarhia Trofeului Petschovschi.

E drept că nu putem reproșa cuiva afecțiunea și devotamentul. În schimb, trebuie să pretindem publicului să fie echilibrat, obiectiv, temperat și lucid.

Dar, cum spuneam, iubirea de fotbal, de echipă, i-a făcut pe brașoveni să nu uite în această scurtă vacanță drumul spre stadion, spre tabăra din Poiana, unde „stegarii" își forjau puterile sub privirea atentă a lui Nicolae Proca.

Pentru Steagul roșu vacanța a luat sfîrșit de mult. Iată-i în Poiana Brașov, la pregătiri. Mîine, stegarii iau startul în sezonul oficial Foto: Dragoș NEAGU

Alergările în teren variat — de obicei solitare chiar pentru atleți — au căpătat deseori spectatori și arbitri cronometrori. Cursele pe stadion — prevăzute de testul Cooper — erau urmărite, comentate și apreciate de grupuri compacte de suporteri aflați în tribună sau pătrunși direct pe gazonul verde.

Revenirea în formă a lui Florescu răzbate tonic în orice discuții, avansîndu-se chiar ipoteza unei eventuale candidaturi în clasamentul golgeterilor. Recenta operație de menisc a lui Ghergheli și așteptata (dar încă neconfirmata) revenire a lui printre certitudinile echipei, produce suporterilor, ca și antrenorilor aceleași bătăi de cap.

Alcătuirea formației și, mai ales, structura atacului, în care prin nevenirea fraților Laszlo (Odorhei) rămîne oarecum descoperită aripa dreaptă, cunoaște nenumărate formule și variante.

Se fac evaluări ale forțelor proprii, se calculează puterile adversarilor, se încearcă primele adițiuni de puncte probabile (în special în „jocurile acasă", se socotesc cele ce ar putea fi obținute „afară"), se gustă din plin bucuriile primelor „sacrificări" ale divizionarelor oaspete pe altarul fotbalului, al jocului angajat, responsabil și corect.

Pregătirea fizică a echipei, îmbogățirea sa tehnică și tactică, urmărite în repetările antrenamentelor, cantitățile de efort cheltuite în prezent nasc garanțiile viitoare ale calității. Precizia loviturilor libere executate — cu și fără zid de protecție — restituie încrederea în eficacitatea, în agresivitatea și randamentul atacului.

Interesul pentru formație a făcut ca orașul să fie străbătut de fiori de neliniște cînd s-a auzit și s-a citit în presă că Adamache, Pescaru și alții ar urma să plece. Deruta a ajurs paroxistică la vestea că Anca („U" Cluj). Kallo și Caraman (Farul) ar poposi (nu se știe cum și pentru cît timp) la Brașov. Îngrijorarea a luat proporții pentru că se simțea că tandemul Stănescu — Dumitriu lăsase efectiv regrete și — poate — goluri în echipă.

A fost și mai este — credem — nevoie ca ochii „părinților" să se convingă singuri că „băieții trag, nu glumesc", că echipa nu e-a destrămat, ci dimpotrivă s-a completat — nu cu nume sonore — ci cu autentice talente, jucători de perspectivă, că munca este metodică și calificată, că jocul, rămînînd la fel de spectacular și de tehnic, sporește în angajament și dăruire.

Echipa și brașovenii resimt nu numai importanța campionatului pentru care și-au propus de comun acord un loc între fruntașe, între primele 6, dar și responsabilitatea Cupei Balcanice intercluburi pe care a mai cîștigat-o o dată... Și antecedentele obligă.

Suporterii... și Adamache nu acceptă pentru acesta din urmă rolul de arbitru în duelul anunțat Răducanu—Iordache. În cel mai rău caz, spun ei, vor fi „trei mușchetari" și nu doi. Visătorii îi văd pe Györfi în națională. Nedumeriți se întreabă de ce Pescaru nu este mai căutat de selecționeri. Justițiarii se întreabă — fără să găsească răspunsul — de ce federația nu a atribuit trofeul fair-play echipei care, după părerea lor, îl cîștigase pe merit.

Apărarea a fost întotdeauna punctul forte al echipei, evaluabilă în carate. Speranța tuturor, cercetată în antrenamente și (deocamdată) în meciurile de verificare este că și atacul își va înnobila alcătuirea cîștigînd în finețe și forță de șoc, dînd echipei echilibrul marilor formații.

Campionatul se apropie, precedat de primul schimb de focuri interbalcanic și însoțit de interesul în creștere, sub presiune, gata să irumpă pe stadioane.

Sînt bune vacanțele — spun brașovenii — dar nu cele fotbalistice

Mihai BÎRA

Un inedit film sportiv

Clubul piteștean F. C. Argeș e pe cale să-și înscrie o nouă și lăudabilă acțiune. În dorința de a populariza frumoasele rezultate dobîndite pe plan organizatoric și competițional, conducerea clubului a solicitat unei echipe de operatori din Pitești, ce lucrează sub îndrumarea subredacției Televiziunii realizarea unui film cu aspecte din viața clubului și a echipei de fotbal.

Și iată, proiectele sînt pe cale să devină fapte. Pelicula realizată se află acum în lucru în laboratoarele studioului de televiziune pentru finisări și sincronizare a imaginii cu sonorul. După cum am fost informați de conducerea clubului și de unul dintre realizatori, filmul, cu o durată de trei sferturi de oră, va da posibilitatea iubitorilor fotbalului să cunoască activitatea acestui club, să urmărească procesul de pregătire și să vadă tot ce s-a realizat ca : dotări, cabinet metodic, medical etc.

Filmul se încheie — și nici nu putea fi altfel — cu secvențe de la jocurile susținute de F.C. Argeș în compania echipelor München 1880, Jiul, Dinamo și Rapid. Ultimele imagini redau plecarea echipei piteștene spre Teheran, la turneul unde avea să realizeze o frumoasă performanță — ocuparea locului doi și cucerirea unui trofeu de argint.

IMPORTANTE HOTĂRÎRI ALE COLEGIULUI CENTRAL AL ARBITRILOR

Cinc vor conduce meciurile diviziei A

În cursul acestei săptămîni au fost stabilite cîteva principii de organizare și funcționare a colegiului central al arbitrilor de fotbal. Au fost definitivate, de asemenea, loturile arbitrilor divizionari care vor conduce în sezonul viitor, meciurile de A, B, C și juniori. Spicuim cîteva hotărîri de interes general.

În vederea promovării și perfecționării cadrelor, au fost selecționate două grupe de arbitri de perspectivă din cadrul loturilor B și C, care vor fi programați cu prioritate și urmăriți atent, în vederea promovării în loturile A și respectiv B.

Se preconizează ca, începînd din acest campionat, să se delege și utilizeze în mod experimental la unele partide dintre echipele bucureștene și cele provinciale, programate în București, arbitri cu domiciliul în Capitală. Această măsură va fi adoptată numai cu asentimentul formației oaspete.

Pentru asigurarea unei bune desfășurări a jocurilor din cadrul diviziei B, s-a propus să se permită, ca și pînă în prezent, în cazul partidelor importante, delegări de arbitri domiciliați în orașe situate la peste 300 de km de localitatea unde se joacă meciul.

Campionatul de tineret-rezerve, asimilat cu divizia B, va fi arbitrat de către cavaleri ai fluierului aparținînd lotului B.

Jocurile campionatului republican de juniori vor fi conduse la centru de către arbitri divizionari aparținînd tuturor loturilor (A, B și C). Colegiul central, responsabil de aceste delegări, se va orienta spre arbitrii domiciliați în alte localități decît cele ale echipelor gazdă. Arbitrii de linie pentru meciurile de juniori vor fi desemnați de către colegiile județene.

Delegarea arbitrilor la jocurile din străinătate va fi realizată de către biroul colegiului central și prezentată spre aprobare Biroului F. R. Fotbal.

Colegiul central va înființa pentru fiecare arbitru din loturile divizionare fișe de activitate.

Pînă la sfîrșitul acestui an vor fi prezentate spre aprobare proiectul unui regulament de organizare și funcționare a colegiului central al arbitrilor, precum și proiectul unui regulament privind atribuirea titlului de **„cel mai bun arbitru al anului"**.

Publicăm, în continuare, lotul divizionar A, precum și grupul de arbitri care pot fi delegați la meciuri programate în străinătate în cursul anului competițional 1971—1972 (se remarcă, pe lîngă cei 7 arbitri din lotul F.I.F.A. anunțați anterior, că a mai fost alcătuit un nucleu anexă, din interiorul căruia se vor face delegări la meciurile de peste hotare). Lotul A : **C. Bărbulescu, A. Bentu, M. Bică, C. Dinulescu, V. Dumitrescu, K. Ghemigean, Gh. Limona, C. Niculescu, V. Pădureanu, C. Petrea, N. Petriceanu, Al. Pîrvu, Gh. Popovici, I. Chilibar, M. Bădulescu, C. Ghiță, Tr. Moarcăș, T. Leca, I. Cîmpeanu, V. Topan, Z. Drăghici, V. Liga, M. Rotaru, I. Drăghici, P. Sotir, I. Rus, Z. Szecsei, N. Cursaru, E. Vlaiculescu, O. Anderco, I. Ritter, N. Rainea, E. Păunescu.**

Lotul de arbitri care pot fi delegați să conducă partide programate în străinătate : **C. Bărbulescu, Al. Pîrvu, V. Pădureanu, K. Ghemigean, O. Anderco, C. Petrea, A. Bentu (lotul F.I.F.A.), Gh. Popovici, N. Petriceanu, Gh. Limona, V. Dumitrescu, C. Dinulescu, N. Cursaru, Petre Sotir, N. Rainea, C. Ghiță, I. Cîmpeanu, I. Rus, C. Niculescu, V. Topan, E. Vlaiculescu și Z. Drăghici.**

PETE PE FRONTISPICIUL UNEI FRUMOASE ÎNTRECERI TINEREȘTI

Încercări de fraudă ale unor profesori de educație fizică la campionatul republican de fotbal al școlilor generale

Nu o dată a fost scos în relief rolul pe care trebuie să-l aibă profesorul, indiferent de materia pe care o predă, în formarea și educarea copiilor, a școlarilor, a tinerei generații. Nu de puține ori am prezentat portrete ale unor asemenea cadre didactice care își onorează profesia, dau dovadă de înaltă responsabilitate socială. Educatori-model, exemple de urmat. Recentele Documente de partid vizează direct această breaslă, pe oamenii investiți cu misiunea de a făuri cadre de nădejde pentru societatea de mîine. Educarea copiilor, școlarilor și tineretului în spiritul dragostei pentru învățătură și muncă, al disciplinei și corectitudinii, în școală și în familie, eforturile pentru a forma tinerelor vlăstare o personalitate complexă, în care noțiunile de onestitate și demnitate să se afle la loc de cinste, cad în sarcina cadrelor didactice. În marea lor majoritate, profesorii se achită ireproșabil de această misiune, ridică activitatea cultural-educativă cu copiii la altitudinea însemnătății sale sociale și patriotice.

Dar, spre regretul nostru, apar și excepții. Se ivesc cazuri în care unii profesori de educație fizică arată că nu-și înțeleg menirea, răspunderea pe care o au. Cum altfel ar putea fi interpretată tendința de fraudă, de incorectitudine,

PE TEME DE EDUCAȚIE

a unor dascăli prezenți la Roman, la finalele campionatelor republicane de fotbal ale școlilor generale, care au inclus pe tabelele instituțiilor de învățămînt ce le reprezentau elevi-sportivi aparținînd altor școli ? Ce fel de exemplu au putut oferi ei propriilor elevi, ca și altora, veniți la Roman din întreaga țară ?

Iată faptele : **Pe tabelul înaintat organizatorilor competiției de către profesorul de educație fizică George Avăcăriței, de la Școala generală nr. 2 din Dorohoi, erau trecuți și elevii Nicolae Pitrigal și Virgil Avăcăriței, care nu figurează în evidența acestei școli. Un alt profesor de educație fizică Dorel Stoica, de la Liceul nr. 1 din Luduș — județul Mureș, a introdus pe lista prezentată oficialilor, un elev străin de școala sa. Alți doi elevi, Constantin Mihai și Toma Marcu au apărut în lotul echipei Școlii generale nr. 10 din Galați, din „inițiativa" profesorului de educație fizică Nicolae Dordea.**

Evident, comisia de organizare a luat măsurile cuvenite, sancționînd echipele școlilor susmențonate cu pierderea jocurilor în care ele au folosit alți elevi decît cei aflați în evidență. **Astfel, echipa Liceului nr. 1 din Luduș a pierdut un joc, cea a Școlii generale nr. 10 din Galați trei jocuri, în timp ce formației Școlii generale nr. 2 din Dorohoi i s-au anulat 4 jocuri.**

Oare aceste sancțiuni dictate de regulamentul competiției sînt suficiente ? Pierderea unor meciuri să însemne singura pedeapsă cuvenită celor vinovați ? Se impun, fără discuție, și alte măsuri, în primul rînd o analiză severă a faptelor petrecute la Roman. Socotim că nu numai profesorii menționați poartă vina, ci și conducerile școlilor respective.

Considerăm că Ministerul Învățămîntului, prin direcția de resort, trebuie să întreprindă o riguroasă anchetă în legătură cu cazurile semnalate sancționîndu-i exemplar pe cei vinovați.

T. BRADEȚEANU

ACTUALITĂȚI • ACTUALITĂȚI • ACTUALITĂȚI

STEAGUL ROȘU DEBUTEAZĂ ÎN „CUPA BALCANICĂ"

Duminică după-amiază, Brașovul găzduiește primul meci internațional oficial al acestui sezon. După cum se știe, în orașul de la poalele Tîmpei va avea loc partida *Steagul roșu — Auay Izmir*, din cadrul „Cupei balcanice" intercluburi, competiție în care brașovenii au avut, cu 10 ani în urmă, o comportare excelentă, înscriindu-și numele pe lista cîștigătorilor întrecerii echipelor din Balcani.

Așadar, duminică, brașovenii își fac o nouă apariție în această întrecere. Ei vor întîlni pe Altay Izmir, formație care în drum spre Brașov, a întîlnit joi, pe Rapid, în fața căreia a pierdut cu 2—0, dovedind, totuși, o excelentă putere de luptă.

De miercuri Steagul roșu se află la Poiana Brașov, unde și-a continuat antrenamentele sub conducerea cuplului de antrenori Proca—Meszaros. *„Fotbaliștii brașoveni* — a declarat antrenorul N. Proca — *sînt dornici să debuteze în competiție cu o victorie"*.

Meciul se va disputa pe stadionul Tineretului, de la ora 17.

De menționat că Altay a susținut cele două jocuri cu Panionios (Atena), cea de a treia echipă din grupa respectivă, în fața căreia a realizat următoarele rezultate: 2—1 la Izmir și 1—2 la Atena.

C. GRUIA

DINAMO A PLECAT JOI SEARA ÎN SPANIA

Echipa campioană, Dinamo București, a plecat joi seara în Spania, pe ruta Berlin-Frankfurt pe Main-Madrid.

STEAUA EVOLUEAZĂ ÎN BULGARIA

Azi urmează să plece în Bulgaria, cu autocarul, echipa Steaua. Antrenorul Valentin Stănescu ne-a comunicat lotul care face deplasarea : **Haidu, Coman, Sătmăreanu, Hălmăgeanu, Negrea, Cristache, Smarandache, Naom, Vigu, Mircea Savu, Pantea, Tătaru, Iordănescu, Ion Constantin, Marcu, Acelenei, Dumitriu III, Ciugarin** și **Ștefănescu** sînt indisponibili, aflîndu-se deocamdată în atenția... medicilor.

Primul meci al turneului — duminică, la Ruse, cu Dunav.

MECIURI AMICALE

TRACTORUL BRAȘOV — UNIVERSITATEA CRAIOVA 1—1. — Studenții craioveni au jucat la Brașov, dar nu cu Steagul roșu, cum era preconizat, ci cu Tractorul, cu care au terminat la egalitate, 1—1 (1—1), prin golurile marcate de **Oblemenco (min. 19), respectiv Vătav (min. 36).**

E. BOGDAN

GAZ METAN — PETROLUL 0—0. — Divizionara A a susținut un meci de verificare la Mediaș, întîlnind, pe terenul Sparta, de curînd refăcut, echipa Gaz metan. Jocul a avut un ritm alert, dar nici una dintre formații n-a reușit să înscrie. În min. 69, N. Ionescu (Petrolul) a fost eliminat de pe teren pentru atitudine nesportivă față de arbitru.

Z. RIȘNOVEANU

CHIMIA FĂGĂRAȘ — STAHL RIESA (R.D.G.) 2—2 (2—1). — Au marcat : **Dumitrescu (min. 5) și Loncear (min. 7), pentru Chimia, respectiv Weismann (min. 25) și Meiner (min 50).**

T. LONCEA

Tragerea la sorți în „Cupa municipiului București"

● STEAUA JOACĂ CU DINAMO, RAPID CU POLITEHNICA IAȘI

Ieri, la ora prînzului, a avut loc tragerea la sorți a meciurilor semifinale din „Cupa municipiului București". În ziua de sîmbătă 14 august se vor disputa — în cuplaj, pe stadionul Republicii — următoarele jocuri: Steaua — Dinamo, în deschidere de la ora 17,30 (o revanșă a finalei „Cupei României"!) și Rapid — Politehnica Iași (ora 19,30). A doua zi, duminică, tot pe „Republicii" învingătoarele se vor întîlni în finala competiției (ora 19.30) iar învinsele în meciul pentru locurile 3—4 (ora 17,30).

Două prevederi de regulament: echipele pot schimba cinci jucători; în caz de egalitate după 90 de minute de joc se va proceda — pentru departajare — la executarea a cîte cinci lovituri de la 11 m.

Sîmbătă, 14 august, în deschidere la meciul Steaua—Dinamo se va disputa finala „Cupei 23 August" la fotbal feminin.

La semnalele ziarului

Acum, în plin sezon estival, cînd turismul este la ordinea zilei, în coloanele ziarului nostru apar, în mod firesc, relatări despre bazele turistice și de agrement. Într-un număr recent, de pildă, am publicat un raid-anchetă despre campinguri — amenajări turistice căutate cu precădere de către turiștii automobiliști — de pe o rută intens circulată și anume : București — Ploiești — Brașov — Bran — Cîmpulung Muscel — Pitești — Titu — București. Reporterul a sesizat cu acest prilej, la unele din aceste locuri de agrement, o seamă de neajunsuri, în special de ordin gospodăresc. Unii dintre cei vizați pentru aceste lipsuri — din păcate, nu în totalitate — au și luat măsuri de remediere. Iată, de exemplu că la campingurile de la Săftica și Vlăsia, nu va mai fi discrepanța între ce prezintă panourile de reclamă despre aceste unități și ceea ce găsește acolo, în realitate, turistul. Din răspunsul la critică, primit din partea IJECOOP Ilfov, reproducem doar atît : **„Au fost luate măsuri ca situația de la campingurile Săftica și Vlăsia să corespundă cu reclama noastră"...**

La Dîrste, în imediată apropiere de Brașov, s-au semnalat unele deficiențe privind grupul sanitar al campingului, la care Oficiul județean de turism Brașov ne răspunde : **„Pentru campingul Dîrste avem în proiect amenajarea unui nou grup sanitar".** Iar noi ne permitem să întrebăm : cînd va fi realizat acest proiect, întrucît mai e puțin și se termină sezonul turistic de vară ?...

Ne-au rămas datoare cu un răspuns unitățile I.H.R. Ambasador București (pentru cele sesizate la campingul Băneasa) și IJECOOP Prahova (popasurile Cernica și Azuga).

★

Consiliul asociației sportive Recolta din comuna Sihlea (jud. Vrancea) ne-a adus la cunoștință greutățile pe care le întîmpină din partea consiliului popular comunal privind organizarea activității sportive : un teren de fotbal (cel din satul Bogza) a fost dezafectat în primăvară, iar pe un altul (pe cel din Sihlea) a crescut iarba așa de mare încît se pierde mingea în ea ; primarul comunei, tov. D. Păduraru, n-a permis tinerilor să cosească iarba, ba mai mult, i-a amenințat că le va lua terenul.

La intervenția ziarului nostru, organele județene — Consiliul popular județean Vrancea, Comitetul județean Vrancea al U.T.C. — au intervenit punînd în drepturi asociația sportivă din comună. Dar iată cum s-au rezolvat lucrurile : **„Conducerea C.A.P. Bogza — ni** se arată în scrisoarea Comitetului județean Vrancea al U.T.C. — **a încălca legea 29/1967 dezafectînd o bază sportivă fără aprobarea organului sportiv județean și fără a asigura un alt loc corespunzător. Conducerea C.A.P. Bogza, reprezentată prin V. Buzoi, președinte, s-a angajat ca pînă la 1 octombrie să reamenajeze terenul sportiv pe care se află acum un lan de tutun, iar pînă la 1 martie anul viitor să-l și împrejmuiască".**

În privința terenului de fotbal din Sihlea anomalia s-a remediat, de asemenea, datorită intervenției prompte, în spiritul legii, a Consiliului popular județean. Din adresa primită spicuim : **„Comitetul executiv al consiliului popular comunal Sihlea a adoptat decizia nr. 13/1971 prin care cele trei terenuri sportive din raza comunei se dau în folosință asociației sportive Recolta Sihlea ; s-a indicat primarului comunei cît și celorlalți salariați ai consiliului popular comunal să studieze și să-și însușească actele normative privind activitatea de educație fizică și sport precum și circularele primite în acest sens de la județ ; i s-a atras atenția tov. D. Păduraru, primarul comunei, asupra comportării necorespunzătoare față de unii tineri și conducerea asociației sportive".**

Măsuri prompte și legale care nu mai necesită alte comentarii.

V-AȚI DEPUS BULETINELE LA PRONOSPORT ?

Astăzi este ULTIMA ZI în care vă mai puteți depune buletinele pentru concursul Pronosport de duminică 8 august 1971.

Întrucît programul acestui concurs este alcătuit în întregime cu meciuri din „Cupa de vară", vă recomandăm ca înainte de a vă completa buletinele să consultați „Programul LOTO-PRONOSPORT" din această săptămînă, care cuprinde amănunte asupra echipelor incluse în concurs.

Publicăm programul concursului Pronosport de duminică 15 august a.c. care cuprinde meciuri din prima etapă a campionatului de fotbal divizia B :

I : Poiana — Progresul București ; II : Metalul București — F. C. Galați ; III : Metalul Tîrgoviște — Sportul studențesc ; IV : Știința Bacău — Portul ; V : Metalul Plopeni — S. N. Oltenița ; VI : Politehnica Galați — Ceahlăul ; VII : Chimia Rm. V. — C.F.R. Pașcani ; VIII : Olimpia Satu Mare — C.F.R. Timișoara ; IX : Politehnica Tim. — C.S.M. Reșița ; X : C.S.M. Sibiu — Electroputere Craiova ; XI : Gaz metan — Metalurgistul Cugir ; XII : Chimia Făgăraș — Minerul Baia Mare ; XIII : Vulturii Lugoj — Minerul Anina.

LOTO

NUMERELE EXTRASE LA TRAGEREA DIN 6 AUGUST 1971

FOND GENERAL DE CÎȘTIGURI: 1.140.190 lei din care 208.835 lei report.

EXTRAGEREA I : 26 16 2 51 54 24 55 57 19

Fond de cîștiguri : 515.607 lei din care 64.057 lei report cat. 1.

EXTRAGEREA a II-a : 21 49 69 45 72 42 70

Fond de cîștiguri : 624.583 lei din care 144.828 lei report cat. A.

Plata cîștigurilor de la această tragere se va face astfel : în Capitală de la 14 august pînă la 20 septembrie 1971 ; în țară de la 17 august pînă la 20 septembrie 1971 inclusiv.

Rubrică redactată de LOTO-PRONOSPORT.

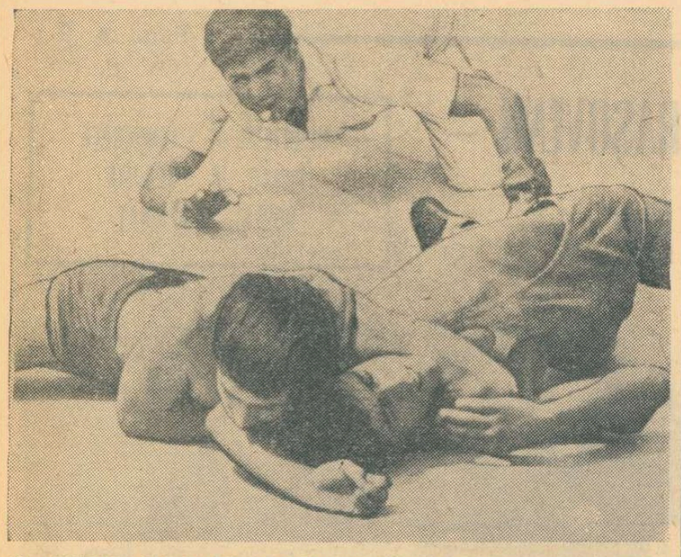

G. ANGHEL și RIZAOV ERDICI (Iugoslavia) au susținut un meci pasionant, cu numeroase procedee tehnice finalizate — în limitele categoriei 52 kg — Foto: THEO MACARSCHI

Ieri, la Snagov, a luat sfîrșit turneul internațional de lupte al juniorilor

Patru sportivi români pe primul loc

Frumosul complex sportiv de la Snagov a găzduit timp de cîteva săptămîni pe luptătorii juniori (greco-romane și libere) în tabăra de vară organizată de F.R.L. Așa cum se obișnuiește la încheierea acestor tabere, și la Snagov au avut loc concursuri pentru desemnarea celor mai buni. De astă dată, juniorii de la libere au avut de susținut un examen sever, participînd la un turneu internațional.

Pe salteaua instalată pe gazonul unuia dintre terenurile de fotbal, aproape 50 de tineri luptători din Iugoslavia, Polonia și țara noastră și-au disputat joi și vineri întîietatea. Sulițele de foc ale soarelui de august neîntîlnind nici un nor în cale, au încins plasticul saltelei la o temperatură greu de suportat. Cu toate acestea tinerii, în majoritate, au realizat partide dinamice, finalizînd spectaculos multe procedee tehnice. Cele mai frumoase comportări dintre juniorii români le-au avut *Gh. Ștefan* (cat. 48 kg), *Gh. Ieremia* (56 kg), *Șt. Lotreanu* (60 kg), *I. Cornuța* (87 kg), care au și ocupat primele locuri la categoriile respective. Gh. Ștefan, după ce l-a întrecut net la puncte pe T. Kudelski (Polonia) a dispus înainte de limită de V. Tomescu. Gh. Ieremia a obținut victoria înainte de limită atît în fața lui B. Alecsov (Iugoslavia), cît și a lui T. Luciova (Polonia). Șt. Lotreanu l-a învins prin tuș pe A. Buhala (Polonia) și pe L. Benedek. I. Cornuța l-a fixat cu umerii pe saltea pe I. Lup și apoi a fost descalificat împreună cu K. Kolev (Iugoslavia). În finală, Cornuta a dispus la puncte de T. Poșenik (Polonia).

La celelalte categorii au învins oașpeții: 52 kg — *L. Zaobni* (Polonia); 65 kg — *A. Iordanov* (Iugoslavia); 70 kg — *M. Stoilov* — (Iugoslavia); 75 kg — *O. Nesov* (Iugoslavia); 81 kg — *C. Mazur* (Polonia).

Arbitrajele conduse de Vasile Toth, purtător al ecusonului F.I.L.A. cat. I, au fost excelente. El a fost bine ajutat și de Gh. Atanasov și I. Traianov (Iugoslavia) și I. Krzemien (Polonia), V. Dona și V. Carasiniu (România)

Astăzi, la ștrandul Floreasca II din Capitală, echipa țării noastre de juniori (libere) va întîlni într-un meci amical reprezentativa Iugoslaviei, iar mîine, la Ploiești, pe cea a Poloniei.

Costin CHIRIAC

U.R.S.S. și Cehoslovacia domină C. E. de baschet junioare

BELGRAD, 6 (Agerpres). — În ziua a patra a campionatelor europene de baschet, rezervate echipelor de junioare, s-au înregistrat următoarele rezultate: grupa A (la Backa Topola): U.R.S.S.-Italia 83—37 (43—13); Polonia-Israel 76—44 (31—23); Belgia-Scoția 62—45 (25—17); grupa B (la Subotica) Cehoslovacia-Elveția 87—15 (39—4); Bulgaria-Olanda 86—44 (39—16); Iugoslavia-Ungaria 59—54 (28—24).

În clasamentele celor două grupe conduc U.R.S.S. cu 8 puncte, respectiv, Cehoslovacia cu 8 puncte.

sportul în lume

POLOIȘTII ROMÂNI AU CÎȘTIGAT TURNEUL DE LA VARNA

VARNA 6 (prin telefon). — Echipa națională de polo a României a cîștigat turneul internațional (al 3-lea în acest an), care a reunit 5 formații reprezentative. În partida decisivă ce urma să decidă pe ocupanta locului I, sportivii noștri au întîlnit reprezentativa Bulgariei, care s-a dovedit un adversar extrem de incomod.

Jucătorii români au început foarte bine partida și după două reprize conduceau cu 4—1, în ciuda faptului că au ratat 3 situații de superioritate numerică. Cornel Rusu a deschis scorul, bulgarul Spritzer a egalat și apoi, Novac și Claudiu Rusu (de două ori) au oferit echipei noastre un avantaj de 3 goluri. Crezînd meciul încheiat, poloiștii români și-au permis momente de relaxare (D. Popescu a mai ratat o dată la „om în plus"), fapt de care au profitat adversarii. Aceștia au redus din handicap în repriza a treia prin T. Tomov și Hristov, iar în ultimul „sfert", deși echipa română se afla în superioritate, Hristov a reușit să egaleze: 4—4 (!).

Finalul partidei a fost extrem de disputat. Ambele echipe au mai avut șanse de a marca, dar victoria a surîs în cele din urmă românilor. Cu 5 secunde înainte de sfîrșit, Novac a pasat foarte bine lui Dinu Popescu și acesta din volé a reluat imparabil. Scor final: 5—4 (2—1, 2—0, 0—2, 1—1) pentru selecționata țării noastre.

N. Lebedev (U.R.S.S.) a condus foarte bine formațiile: ROMÂNIA: Huber (Slăvei) — Zamfirescu (a jucat cel de al 100-lea meci internațional), Mihăilescu, Novac, M. Popescu, D. Popescu, C. Rusu, Cl. Rusu, Frîncu; BULGARIA: Runtov — Kovacev, Spritzer, T Tomov, Brankov, Hristov, Boșkov, V. Tomov, Popov, Iordanov, Filipov.

În cealaltă partidă a programului: Cehoslovacia — Polonia 8—2 (1—0, 2—1, 1—1, 4—0).

1. România	4	4	0	0	20—16	8
2. Bulgaria	4	3	0	1	27—24	6
3. Cehoslovacia	4	2	0	2	23—19	4
4. Polonia	4	1	0	3	16—24	2
5. Suedia	4	0	0	4	14—23	0

C.M. DE ȘAH PENTRU JUNIORI

ATENA 6 (Agerpres). — Partidele din cea de-a treia rundă a turneului final al campionatului mondial de șah pentru juniori s-au soldat cu următoarele rezultate: Vaganian (U.R.S.S.) — Hausner (Cehoslovacia) 1—0; Rogoff (S.U.A.) — Ribly (Ungaria) 1—0; Haik (Franța) — Pinal (Cuba) remiză; Borngaser (R.F.G.) — Barle (Iugoslavia) remiză.

RADU DIACONESCU, CEL MAI TEHNIC BASCHETBALIST ÎN TURNEUL DE LA CATANIA

CATANIA, 6 (prin telefon). În ultima zi a turneului internațional disputat în sala de sport din localitate, la o temperatură foarte ridicată (+34 de grade), echipa României a învins selecționata secundă a țării gazdă cu scorul de 67—64 (35—38). Întrecerea a fost extrem de echilibrată. Sportivii români își datorează victoria unui presing insistent bine aplicat. Ca și în celelalte meciuri, pivoții nu au dat satisfacție. Întîlnirea a fost condusă de arbitrii italieni G. Coglitore și C. Filippone.

În altă partidă, selecționata nord-americană All Stars-Gillette a cîștigat în fața formației Poloniei cu 96—87 (46—47). Franklin (27 p) și Jurkiewicz (33 p) au fost cei mai buni jucători ai acestor echipe.

Pe primul loc s-a clasat All Stars-Gillette, neînvinsă, urmată de Italia B, România și Polonia, în această ordine, fiind departajate de coșaverajul direct (Italia B +4 p, România 0 p, Polonia —4 p).

La sfîrșitul turneului, Radu Diaconescu a primit cupa oferită celui mai tehnic jucător. Coșgeterul întrecerii a fost polonezul Jurkiewicz cu 108 p, urmat de americanul Gray cu 105 p.

Aceleași echipe vor participa la un nou turneu, la Messina.

KARIN BALZER (R. D. G.) — 12,6 pe 100 m garduri — NOU RECORD MONDIAL

La 33 de ani, Karin Balzer nu încetează de a uimi lumea atletică, dovedind că nu a atins încă plafonul performanțelor sale. Campioană olimpică la Tokio (la 80 m g), campioană europeană în 1966 (80 mg) și 1969 (100 mg), prima atletă care a alergat noua distanță de garduri a fetelor (100 m), ce i se potrivește de minune, în mai puțin de 13 secunde, Balzer își continuă formidabila serie a recordurilor. După ce anul trecut, performanțele stabilite de ea fuseseră de fiecare dată egalate de atleta poloneză Tereza Sukniewicz (12,3 și 12,7), Karin își repetă în acest sezon cel mai bun rezultat. Ca apoi, în cadrul concursului desfășurat la Berlin să parcurgă distanța de 100 mg în 12,6, performanță ce constituie un nou record al lumii, și care face din atleta din R. D. Germană principala favorită a probei la apropiatele campionate europene de la Helsinki. Iată cele mai bune rezultate ale atletelor europene în acest sezon:

12,6 Karin Balzer (R.D.G.)
12,7 Annelie Erhard (R.D.G.)
12,9 Tereza Nowak (Polonia)
12,9 Danuta Straszinska (Polonia)
13,0 VALERIA BUFANU (ROMÂNIA)
13,2 Margrit Herbst (R.D.G.)
13,2 Tereza Sukniewicz (Polonia)
13,2 Grazyna Rabsztyn (Polonia)
13,3 Burglinde Pollak (R.D.G.)
13,3 Valentina Tihomirova (U.R.S.S.)
13,3 Meta Antenen (Elveția).

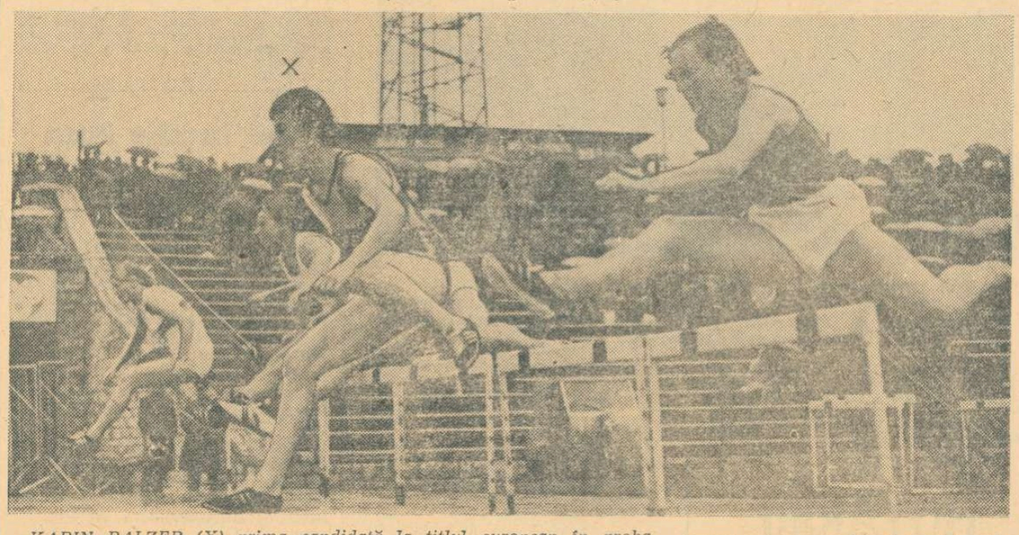

KARIN BALZER (X) prima candidată la titlul european în proba de 100 mg.

RENATE STECHER 11,0 (100 m) ȘI 22,7 (200 m) — MARE FAVORITĂ LA „EUROPENELE" DE LA HELSINKI

În cadrul concursului de la Berlin, unde Karin Balzer a stabilit un nou record mondial (12,6) în cursa de 100 m g **Anneliese Erhardt (R.D.G.) a ocupat locul II cu 12,7**, performanță ce egalează vechiul record. În aceeași reuniune, sprintera **Renate Stecher a parcurs distanța de 100 m în excepționalul timp de 11,0**, cu care egalează pentru a doua oară recordul lumii deținut de Wyomia Tyus (S.U.A.). **Stecher a stabilit și un nou record al R. D. Germane pe distanța de 200 m cu rezultatul de 22,7.** O performanță remarcabilă a obținut campioana olimpică la aruncarea greutății, Margitta Gummel: 20,03 m.

★

Pe stadionul Bislet din Oslo a avut loc un concurs internațional la care au participat și cîțiva sportivi americani. Iată cîteva din rezultatele înregistrate: **Juris Luzins (S.U.A.) 1:45,2 pe 800 m — cea mai bună performanță mondială a sezonului; Reynaldo Brown (S.U.A.) 2,21 m la înălțime**; Korica (Iugoslavia) 13:45,0, Risa (Norvegia) 13:45,2, Haro (Spania) 13:46,0 la 5 000 m; Frederiksson (Suedia) 47,1 pe 400 m; W. Turner (S.U.A.) 21,1 pe 200 m; Debernardi (S.U.A.) 19,30 m la greutate; Blomquist (Suedia) 5 05 m la prăjină; Fischer (S.U.A.) 3:39,5 pe 1 500 m.

Turneul internațional feminin de volei

(Urmare din pag. 1)

ria în prelungiri. Astfel că echipa R.P.D. Coreene a ajuns să conducă cu 2—1 la seturi, lăsînd impresia că nu va scăpa nici victoria finală. La reluare selecționata română abordează întîlnirea cu mai multă siguranță, acționînd hotărît în atac și în linia a doua și cîștigînd cel de-al patrulea set după ce a condus tot timpul, uneori la diferențe mari: 7—0, 13—1. Setul decisiv a debutat cu un ușor avantaj de partea oaspetelor (0—2, 1—3, 3—5). De la scorul de 3—5 echipa română își revine, egalează (5—5) și preia conducerea pe care n-o mai cedează pînă la sfîrșit.

În acest meci au fost folosite următoarele formații: ROMÂNIA: **Rebac, Ițu, Ichim, Rodica Popa, Baga, Zaharescu, Popescu, Hatură, Gabriela Popa, Chirițescu și Klein**; R.P.D. COREEANĂ: **Kan Ok Sui, Kim In Za, Kim Su De, Kim Gion Bok, Gen Ok Gin, Cian Ok Gin, Han Den Suk, Lu Ciun Ok, Kim Men Suk.** Au arbitrat Rujda Trhuly (Iugoslavia) și Rolf Andresen (R.F. a Germaniei).

UN SET CU...

JANKO JANKOV (BULGARIA)

„Este fără nici un dubiu cel mai puternic turneu dinaintea europenelor. Forțele principale ale întrecerii sînt, după mine, echipele R.P.D. Coreene și Uniunii Sovietice urmate de celelalte finaliste ale C.M. de la Varna, printre care selecționata României m-a fascinat pur și simplu. Dacă joacă și la Campionatul european la fel de bine, ea va obține cu siguranță calificarea pentru Jocurile Olimpice. Reprezentativa țării noastre, lipsită de mai mult timp de aportul a trei titulare: Boneva, Gogova și Stanceva — toate trei indisponibile — s-a comportat sub posibilități. Dacă nu le recuperăm pînă la C.E. nu putem spera la prea mult, deși ne vom califica în turneul final, beneficiind de avantajul evoluției într-o serie mai ușoară".

...ȘI CU... JOZEF KUKULA (CEHOSLOVACIA)

„Trebuie mai întîi să apreciez că și din punct de vedere organizatoric turneul poate primi calificativul excelent, fiindcă de valoarea sa ridicată nu se mai poate îndoi nimeni. Cred că ceilalți antrenori care nu sînt prezenți la Constanța au de ce să ne invidieze pe noi, cei ce urmărim disputele la fața locului. În privința evoluției de pînă în prezent a echipelor, o impresie deosebită mi-a făcut reprezentativa R.P.D. Coreene, pe care am văzut-o pentru prima oară. În schimb, formația Uniunii Sovietice nu s-a arătat a fi în cea mai bună formă. Voleibalistele celei dintîi formații au evoluat pînă acum cu o poftă deosebită, în timp ce sovieticele s-au comportat numai, să zicem, normal. Iată de ce aș situa pe locul secund în ierarhia valorilor — nu mă refer neapărat la rezultate — selecționata română, care văd că a adoptat un joc ceva mai în viteză. Pentru acest motiv am așteptat cu interes partida România — R.P.D. Coreeană. Cred totuși că, deopotrivă de atractivă, va fi și întîlnirea dintre R.P.D. Coreeană și selecționata Uniunii Sovietice".

Rapid pe locul III la Pescara

ROMA 6 (Agerpres). — Turneul internațional de polo pe apă de la Pescara (Italia) a fost cîștigat de cunoscuta echipă Pro Reco, care a întrecut în meciul final formația Marinei militare (Moscova) cu scorul de 9—5. În partida pentru desemnarea locului trei, Rapid București a învins cu 11—8 (3—1, 1—1, 3—3, 4—3) selecționata Barcelonei.

CAMPIONII ANGLIEI S-AU REVANȘAT

Joi seara, pe stadionul Highbury din Londra a avut loc meciul amical dintre campionii Angliei, Arsenal, și cei ai Portugaliei, Benfica Lisabona. Victoria a revenit gazdelor cu 6—2. În primul joc desfășurat la Lisabona, Benfica a cîștigat cu 2—0. În fotografie, o fază din meci: doi dintre cei mai valoroși jucători ai celor două echipe: **Eusebio** (dreapta) și **Radford**.

Telefoto: AP. AGERPRES.

Valsul recordurilor continuă

(Urmare din pag. 1)

resteanul a pornit cu avans datorită startului său mai bun și a întors cu 32,2, înaintea timișoreanului. Situația s-a menținut pînă la 75 m, unde Costa a plasat un atac decisiv. Talonat de Resler, recordmanul țării s-a apropiat de lider, ajungîndu-l chiar pe ultimul metru. Sosire de fotografie, arbitrii decizînd victoria lui Șoptereanu. Ambii înotători au realizat cele mai bune cifre din acest an. Rezultate:

100 m bras (m): A. ȘOPTEREANU (Din.) 69,9 — campion, 2. V. Costa (Ind. liniei Timiș.) 70,0, 3. O. Resler (Steaua) 71,3, 4. Gr. Săruleanu (Rapid) 73,5;

VICTORIE CU RECORD PENTRU ANCA GEORGESCU

O mai veche rivalitate sportivă leagă pe cele două tinere brasiste ale clubului Dinamo, Anca Georgescu și Liliana Burlacu. Anul trecut, Burlacu a cîștigat „suta", dar recordul țării aparținea adversarei sale. Chiar și la ultima lor confruntare din acest an, Burlacu s-a dovedit mai rapidă. De data aceasta însă, Anca Georgescu a reușit repede să refacă avansul inițial, cu care coechipiera sa pleacă mai întotdeauna din start, a parcurs constant cele două lungimi și a terminat victorioasă cu un timp ce reprezintă un nou record național de senioare și junioare.

100 m bras (f): 1. ANCA GEORGESCU (Din.) **1:20,5 (record de senioare și junioare)** — campioană, 2. Liliana Burlacu (Din.) 1:22,1, 3. Rodica Petruică (Șc. Sp. Reș.) 1:23,2.

REVANȘA LUI PETELEI

Înaintea startului în proba de 200 m delfin era foarte greu de întrevăzut un cîștigător, mai mulți concurenți pornind cu șanse egale la titlu. Debutul întrecerii ni-l arată pe timișoreanul Rolic într-o poziție avansată, pornind prea rapid (64,0 la 100 m) pentru posibilitățile sale. Ne-am convins de acest lucru în final, unde a fost depășit clar de A. Petelei (care și-a luat astfel o frumoasă revanșă) și ajuns pe linia de sosire de tînărul Teodor Nicolae. Rezultate:

200 m delfin (m): 1. A. PETELEI (Din.) 2:18,4 — campion, 2. C. Rolic (Șc. Sp. Timiș.) 2:20,4 (r. p.), 3. **T. Nicolae (Din.) 2:20,4 (rec. de juniori mici).**

ANCA GROZA A CONFIRMAT...

...forma excelentă în care se află în aceste zile, dublîndu-și medalia de aur și recordul de ieri, în cursa de 200 m delfin. Ea a avut inițiativa în permanență, un timp intermediar la 100 m (1:10,8) excelent, și dacă nu ar fi luat o gură de apă pe a treia lungime (așa ne-a declarat noua campioană), timpul ei ar fi fost sub 2:30,0. Așa însă, a trebuit să se mulțumească cu numai 2:32,2. Rezultate:

200 m delfin (f): 1. ANCA GROZA **(Din.) 2:32,2 (record de senioare și junioare)** — campioană, 2. Agneta Șterner (Steaua) 2:36,2, 3. Camelia Vijeu (Șc. Sp. 1) 2:45,5.

În ultimele finale ale zilei, Gh. Lupu s-a dovedit cel mai bun spatist al țării, cîștigînd și la 200 m, iar întrecerea spatistelor pe distanța de 100 m s-a încheiat cu un frumos succes al reșițencei Lavinia Donia, în continuu progres. Rezultate:

200 m spate (m): 1. GH. LUPU (C.S.Ș.) **2:19,5 (rec. de seniori și juniori)** — campion, 2. M. Hohoiu (Ol. Reș.) 2:20,4, 3. L. Copcealău (Din.) 2:22,5 (r.p.) 100 m spate (f): 1. LAVINIA DONIA (Șc. Sp. Reș.) 1:12,8, (rec. fete) — campioană, 2. Cr. Balaban (Din.) 1:13,2, 3. Dana Pop (Din.) 1:13,7.

Întrecerile continuă astăzi: serii de la ora 10 și finale la ora 18.

FOTBALIȘTI ROMÂNI ÎN ÎNTRECERI INTERNAȚIONALE

● **CONSTANȚA, 6 (prin telefon).** Debutul în țara noastră al campioanei Libanului, Racing Club Beirut, a constituit o plăcută surpriză, oaspeții practicînd un joc în viteză și dovedind o bună pregătire tehnică. Farul, învingătoare cu 4—1 (3—0), a izbutit să-și valorifice plusul de experiență. Au înscris Caraman (min. 10), Oprea (min. 14, 32 și 62) pentru Farul, respectiv Mantouvé (min. 51). A arbitrat Z. Drăghici (Constanța). **(C. POPA — coresp).**

● În cadrul turneului de pregătire pe care îl susține în Ungaria, A.S.A. Tg. Mureș a obținut două victorii: 4—3 cu Dozsa Eger (promovată în divizia A) și 4—0 cu Vasas Debrețin (div. B). **(C. ALBU — coresp.)**

● La Gera (R.D. Germană), în cadrul „Cupei Prietenia", România — Bulgaria (juniori) 0—0.

CAMPIONATUL EUROPEAN DE TENIS

LUXEMBURG, 6 (Agerpres). La Luxemburg se desfășoară întrecerile campionatului european de tenis pentru amatori. Iată primele rezultate: simplu bărbați: Machan (Ungaria)-Acaimo (Italia) 7—5, 6—1; Leyus (U.R.S.S.)-Gasiorek (Polonia) 7—5, 6—0; Ghenov (Bulgaria)-Gondrella (Franța) 11—9, 6—1; Metreveli (U.R.S.S.)-Hutka (Cehoslovacia) 6—2, 6—3; Szoke (Ungaria)-Balleetret (Monaco) 6—1, 6—1; simplu feminin: Morozova (U.R.S.S.)-Skulj (Iugoslavia) 6—2, 7—5; Szoreny (Ungaria)-Dibar (România) 6—4, 4—6, 6—3; Kroscina (U.R.S.S.)-Kral (Polonia) 6—1, 6—3; Ciakirova (Bulgaria)-Van Haver (Belgia) 6—1, 6—0; Jansone (U.R.S.S.)-de Roubin (Franța) 6—3, 6—2.

CUBANEZUL PEDRO PEREZ DUENAS ESTE NOUL RECORDMAN MONDIAL LA TRIPLUSALT CU 17,40 m!

EXCELENTE REZULTATE ATLETICE LA JOCURILE PANAMERICANE

BOGOTA, 6 (Agerpres). — Ultima zi a concursului atletic din cadrul Jocurilor sportive Panamericane de la Cali a fost marcată de performanța excepțională a sportivului cubanez Pedro Perez Duenas (20 ani), care a stabilit un nou record mondial în proba de triplusalt. În fața celor 45 000 de spectatori prezenți în tribune, Perez a reușit din cea de-a doua încercare o săritură de 17,40 m, rezultat superior cu 1 cm recordului mondial oficial deținut din anul 1968 (de la Jocurile Olimpice din Mexic) de atletul sovietic Viktor Saneev. El a fost urmat de Pondencio (Brazilia) 16,62 m.

Alte rezultate din ultima zi a concursului de atletism: masculin: 3 000 m obstacole: Manley (S.U.A.) 8:42,2; săritura cu prăjina: Johnson (S.U.A.) 5,30 m; aruncarea ciocanului: Hall (S.U.A.) 65,84 m; 110 m garduri: Milburn (S.U.A.) 13,4; maraton: Shorter (S.U.A.) 2h 22:40; ștafeta 4x100 m: Jamaica 39,2; ștafeta 4x400 m: S.U.A.: 3:00,6; feminin: aruncarea suliței: Tomasa Nunez (Cuba) 54,02 m; aruncarea greutății: Vlynn Graham (S.U.A.) 15,76 m; pentatlon: Debbie Kiekebelt (S.U.A.) 4 200 p; ștafeta 4x100 m: S.U.A. 44,5; ștafeta 4x400 m: S.U.A. 3:32,4.

În concursul feminin de gimnastică, la bîrnă pe primul loc s-a clasat americanca Himbarley Chase. Medalia de argint a revenit Vivianei Garcia (Cuba).

A început și turneul de box. La categoria semimuscă, pugilistul cubanez Carbonnel l-a învins la puncte pe Hernandez (Costa Rica), iar chilianul Velasquez a dispus la puncte de americanul Griffin.

Rezultate din alte discipline sportive: **volei masculin:** Canada — Haiti 3—0; Cuba — Argentina 3—0; S.U.A. — Columbia 3—0; **volei feminin:** Canada — Bahamas 3—0; S.U.A. — Mexic 3—0; **hochei pe iarbă:** Canada — S.U.A. 5—1; Chile — Mexic 2—0.

din Presa Străină

Lecția de box a lui Cuțov

BOXE RING

Ecourile campionatelor europene de la Madrid nu s-au stins încă. Diversele fațete ale frămîntatei competiții apar încă în comentariile specialiștilor de pretutindeni. Dacă revenim asupra lor, o facem pentru că, într-un fel sau altul, boxerii români și performanțele lor stau în centrul atenției.

În revista **„Boxe Ring"** din Roma, al cărei cunoscut redactor de specialitate este, **Giuliano Orlando** face următoarele aprecieri generale: „Știam că României îi va fi greu să bisezе performanța de la București. Dar credeam că își vor adjudeca măcar două titluri. Din păcate, prietenii români nu au obținut nici o medalie de aur, dar **verdictul este cu totul nejust.** Pugiliștilor Vasile și Năstac li s-au refuzat două decizii pe deplin meritate, în timp ce **Cuțov** a cedat unui puternic Beyer, demonstrînd totuși că **este un boxer de clasă, probabil cel mai dotat dintre cei prezenți la aceste campionate.** Cuțov a avut un program teribil, aproape prohibitiv, în timp ce Beyer a ajuns în finală cu minimă osteneală... Toate acestea nu pot șterge **impresia colectivă optimă pe care cei 11 români au lăsat-o spectatorilor din Madrid".**

Trecînd în revistă diversele categorii, același comentator italian spune printre altele: „În finală, românul Vasile l-a învins pe Szczepanski, administrîndu-i mai mulți pumni valabili. Dar, după cum era scris în stele, pe podium s-a urcat învins!... Categoria ușorilor a cunoscut o tragere la sorți ingrată și un adevărat campion care cedează la oboseală. Acesta e **românul Cuțov, fără îndoială, în mod absolut, unul dintre cei mai buni combatanți ai turneului. Clasa sa amintește de marii boxeri de altădată.** Dar drumul său a fost greu, cît o sută de bătălii la un loc... În aceste bătălii, **Cuțov a arătat publicului că arta boxului, cînd e dată pe mîini bune, devine o lecție de grație, de stil, de abilitate...** Așadar, lui Beyer titlul, iar lui Cuțov — satisfacția de a fi, totuși, cel mai bun... Românul Győrffi a fost singurul în stare să reziste ritmului impus de Tregubov campionul continental... Deși, într-un fel, victime ale turneului, boxerii români au cucerit totuși 9 medalii".

Aproape în același sens se exprimă și comentatorul apreciatului cotidian elvețian „Sport" din Zürich: „Cu pasivitate și permanentă așteptare, Szczepanski a obținut în fața lui Vasile o decizie discutabilă, contestată de public... **Românul Cuțov s-a impus prin eschive excepționale și prin mijloace de apărare splendide".**

SPORTURI VECHI — MORAVURI NOI

Sport

Ziarul „SPORT" din Zürich se ocupă de un caz de doping, depistat la recentele C. E. de călărie de la Aachen (RFG):

Fiecare sport are imaginea lui specifică. Ea este stabilită de atuțiile care îl practică, de aparatele și mijloacele ajutătoare, dar și de spiritul și tradițiile lui. Hotărîtor pentru imaginea despre un sport oarecare este și sinceritatea, stilul deschis în care se desfășoară, deoarece el face parte din bunurile unei epoci, care ulterior se vor topi în istorie.

Asistăm la fenomenul ciudat al reînvierii unor vechi și tradiționale mijloace de luptă și apărare ale omului, apărute în anii noștri sub formă de sporturi cu largă arie de răspîndire. E vorba înainte de toate de călărie, un sport modern asupra căruia vechile tradiții cavalerești cu legile lor de onoare ar trebui să-și fluture încă stindardele.

Calul și călărețul, prieteni și tovarăși de luptă, au însuflețit o întreagă literatură populară și cultă, reprezentînd un simbol ce strălucește prin veacuri multe. Iată însă că în strînsa dispută a campionatelor europene de la Aachen, moravuri ciudate și-au făcut apariția. Noi „metode" și „tratamente" speciale aplicate în îngrijirea cailor au fost de natură a denatura în mod grosolan rezultatele. „Nobila fațadă" a unui sport străvechi nu poate accepta procedeele aplicate — de pildă — de d. Harvey Smith, în pregătirea pentru concurs a calului său.

Apare în mod clar necesitatea de a prelua un sport cu imaginea care ne-am făurit-o despre acesta, de a nu-i deturna conținutul prin meschine combinații, care nu pot duce niciodată, mai ales cînd imaginea lui este cunoscută și dragă tuturor. Să lăsăm caii să alerge, în aer curat.

TELEX • TELEX • TELEX • TELEX • TELEX

POLONIA — S.U.A. 16—6 LA BOX

VARȘOVIA, 6 **(prin telefon).** — În cadrul turneului pe care-l întreprinde prin Polonia, echipa de box a Statelor Unite a susținut joi seara, aici, prima sa întîlnire cu echipa reprezentativă poloneză. Meciul s-a încheiat cu scorul de 16—6 în favoarea gazdelor. Menționăm rezultatele, în ordinea categoriilor (primii fiind gazdele): Rozek a pierdut la puncte (0:3) în fața tînărului de 16 ani Tim Dement; Sikrzypczak cîștigă la puncte (2:1) în fața lui Gregory Lewis; Selin învinge la puncte (3:0) pe Jackie Stillwell; doar 17 secunde i-au trebuit lui Ryszard Tomczyk, pentru a-l face k.o. tehnic pe Ricky Boudreaux; încă în prima repriză, fiind rănit, Szczepanski a trebuit să abandoneze în fața lui Goins; același lucru s-a întîmplat în meciul următor, în care Jakubowski l-a silit la abandon pe rănitul Javier Muniz; Sobczak a învins la puncte (2:1) pe Freddie Washington; Rudkowski a învins detașat la puncte pe Billy Daniels; Hebei a fost învins la puncte (1:2) de un as al victoriilor prin k.o., Marvin Johnson; Lucjan Trela a încheiat seria victoriilor poloneze, întrecîndu-l la puncte (3:0) pe Nick Wells. Meciul următor va avea loc la 7 august, în orașul Sosnowiec. Echipa poloneză va fi complet remaniată.

Echipa de fotbal Chemie Halle (R. D. Germană), aflată în turneu în Polonia, a jucat la Katowice cu formația Gornik. Întîlnirea s-a încheiat la egalitate: 0—0.

■

Formația iugoslavă de fotbal Zelezniciar Sarajevo și-a început turneul în U.R.S.S., jucînd la Moscova cu formația locală Lokomotiv. Fotbaliștii iugoslavi au terminat învingători cu scorul de 3—1 (1—0).

■

La Cortina d'Ampezzo, în ultimul meci al semifinalelor Cupei campionilor europeni la hochei pe gheață, echipa cehoslovacă Dukla Jihlava a învins cu scorul de 6—4 (4—1, 1—1, 1—2) formația italiană S. C. Cortina. În finală, Dukla Jihlava se va întîlni cu echipa Dinamo Moscova.

■

Cursa ciclistă de trei zile, desfășurată în Suedia, a revenit lui Gosta Pettersson, urmat de danezii Mortensen și Ritter. Ultima etapă, desfășurată la Malmoe, pe distanța de 72 km, a revenit lui Ole Ritter, cu timpul de 1h 42:20. În același timp au sosit G. Pettersson, Mortensen, S. Pettersson, T. Pettersson, Pijnen și Erik Pettersson, al 4-lea membru al celebrei familii de cicliști suedezi.

■

Turneul internațional de tenis de la Cincinati (Ohio) a continuat cu disputarea partidelor din cadrul sferturilor de finală ale probelor de simplu. Performerul zilei a fost tînărul jucător american Harold Solomon, care l-a eliminat în trei seturi: 6—7, 6—4, 6—2 pe compatriotul său Cliff Richey. Alte rezultate: Smith (S.U.A.) — Dibley (Australia) 7—6, 6—4; Gorman (S.U.A.) — Faulk (S.U.A.) 6—3, 6—2. În turneul feminin, tenismana engleză Winnie Shaw a învins-o cu 6—2, 6—1 pe americanca Marjorie Gelinger.

Redacția și administrația: București, str. Vasile Conta nr. 16; telefoane: centrală 11.10.05, secția corespondenți 11.51.09, interurban 72 și 286; telex: sportrom buc. 180, Tiparul „I. P. Informația", București 40368

PROLETARI DIN TOATE ȚĂRILE, UNIȚI-VĂ!

Sportul

ZIAR AL CONSILIULUI NAȚIONAL PENTRU EDUCAȚIE FIZICĂ ȘI SPORT

ANUL XXVII — Nr. 6779 | 4 PAGINI 30 BANI | Duminică 8 august 1971

DE „ZIUA MINERULUI" — NUMEROASE COMPETIȚII SPORTIVE

Printre numeroasele acțiuni organizate azi, de **Ziua Minerului**, se numără, în mod firesc, și competițiile sportive, prezente în toate localitățile Văii Jiului.

Consiliul municipal al sindicatelor organizează la Petroșani tradiționalele întreceri, dotate cu „Cupa Minerul" la fotbal, popice, șah, tenis de masă și volei. Dar, cum fotbalul a constituit dintotdeauna punctul cel mai atractiv, și cu acest prilej întîlnirea internațională de fotbal dintre **Jiul Petroșani** și **Stahl Riesa** (din R.D.G.) se situează în centrul atenției. Partida se va desfășura pe stadionul Minerul din Lupeni, întrucît terenul divizionarei A din Petroșani se află în reparație, în vederea reluării campionatului. Tot la Lupeni, amatorii sportului cu mănuși vor putea asista la întîlnirea amicală de box dintre echipele **Minerul** din localitate și **C.I.L. Tg. Jiu.**

Pentru prima dată azi, Petroșanii sînt martorii unui concurs de înot, cu care prilej se va inaugura ștrandul asociației sportive „Utilajul", amenajat prin muncă patriotică de către tineretul întreprinderii U.U.M.P., cu sprijinul efectiv al conducerii uzinei.

St. BĂLOI — coresp.

Apărătorii Progresului resping un atac al studenților.

Protagonistele seriei I a diviziei B de fotbal în avanpremieră

PROGRESUL—SPORTUL STUDENȚESC 1—1 (1—0)

Cu opt zile înaintea începerii campionatului, cele două mari favorite ale seriei I a diviziei B au ținut să-și probeze forțele într-un meci de verificare disputat ieri după-amiază, pe o căldură sufocantă, pe stadionul Republicii. Nici una dintre echipe nu a lăsat o impresie deosebită. Ambele au făcut dovada unor virtuți, dar mai ales... a unor defecte și lacune în pregătire pe care antrenorii Penință Moldoveanu și Nelu Motroc vor trebui să le înlăture în intervalul de timp rămas pînă la prima etapă...

Progresul — lipsită de aportul „trio"-ului Dudu Georgescu, Beldeanu și Cassay, înrolați în armată — s-a arătat sigură în apărare, unde Măndoiu și Grama, prin sobrietate și experiență, sînt greu de depășit. În linia de mijloc s-a resimțit acut lipsa lui Beldeanu. Tănăsescu a „navigat" ieri pe tot terenul, dar i-a lipsit clarviziunea și precizia în transmiterea balonului. Atacul, condus excelent de Rakși, nu a contat pe Năstase, care în timpul primei reprize a acuzat dureri la stomac. O surpriză plăcută a constituit evoluția neașteptat de bună a juniorului Gh. Georgescu, autorul golului marcat de bancari.

Sportul studențesc a jucat slab în prima repriză. După pauză formația lui Motroc a apărut mult schimbată în bine, a pus stăpînire pe joc și a reușit să egalize în min. 68 prin Nuțu, care a reluat în plasă o minge centrată perfect de Jamaischi. Dumitru Nicolae continuă să fie omul nr. 1 al echipei; alături de el, în linia de fundași, Secășanu a avut o comportare promițătoare. Problema centrală a studenților o constituie rezolvarea „ecuației" atacului. Motroc are de ales între Sandu Mircea și Nuțu, între Kraus și Ciornoavă, între Bujor și Leșeanu. Rău dacă n-ai, rău dacă ai...

PROGRESUL: Zamfir (min. 46 Giron) — Viorel Popescu, Măndoiu, Grama, Adrian Constantinescu (min. 46 Condurache), Tănăsescu, Dinu Iordan (min. 46 Ion Dinu), Sandu Ion, Georgescu, Năstase (min. 46 Ciornoavă II), Rakși.

SPORTUL STUDENȚESC: C. Marin (min. 46 Stan) — Jurcă (min. 46 Gal), Dumitru Nicolae, Secășanu, Rădulescu, Damian (min. 46 Jamaischi), Culda (min. 65 Damian), Bujor (min. 46 Leșeanu), Pană, Sandu Mircea (min. 46 Nuțu), Kraus.

Arbitrul Marcel Hanganu a eliminat de pe teren în min. 27, pe jucătorii Adrian Constantinescu și Jurcă pentru lovire reciprocă.

Dumitru VIȘAN

STEAGUL ROȘU DEBUTEAZĂ ÎN CUPA BALCANICĂ

● **La Brașov, începînd de la ora 17,30 va avea loc partida Steagul roșu — Altai Izmir (Cupa Balcanică).**

● **Pe stadionul Giulești sînt programate azi următoarele partide. De la ora 8, Rapid — Chimistul (contînd pentru etapa a 2-a a „Cupei 23 august" de fotbal feminin). În continuare, Rapid (tineret) — S. N. Oltenița și Rapid — Metalul București.**

ANCA GROZA — PERFORMERA „NAȚIONALELOR" DE ÎNOT

● ALTE 7 TITLURI PENTRU SPORTIVII DINAMOVIȘTI

● ANCA GEORGESCU 2:53,3 PE 200 m BRAS

● ȘOPTEREANU VICTORIOS ȘI LA 200 m

● SURPRIZA LUI COPCEALĂU

Anca Georgescu, campioana și recordmana bras-istelor

Foto: D. NEAGU

Înaintea ultimelor finale de astăzi se întrevede o victorie categorică a înotătorilor dinamoviști, care au recoltat ieri alte 7 titluri și recorduri prețioase (Anca Groza și Anca Georgescu).

EUGENIA CRISTESCU A CONFIRMAT...

...titlul de cea mai în formă craulistă a țării la această oră, cîștigînd de o manieră netă și disputa sprinterelor (100 m). Deși condusă pe prima parte de clujeanca Sovago (a întors cu 30,0), Cristescu a revenit puternic, și de la 70 m s-a distanțat irezistibil în cîștigătoare. În urma ei, Georgeta Cerbeanu a întrecut la sosire un pluton de înotătoare ale căror rezultate sînt modeste.

Rezultate:

100 m liber (f): 1. **EUGENIA CRISTESCU** (Din.) 66,0 — campioană, 2. Georgeta Cerbeanu (CSȘ) 66,6, 3. Gyongy Sovago (CSM Cluj) 67,3.

SLAVIC DIN NOU CEL MAI RAPID

Asaltat puternic de mai tinerii săi adversari, Marian Slavic, deși a pornit destul de lent (26,2), și-a „întins" pe drum toți partenerii de întrecere, atingînd peretele sosirii după 55,2 (au existat și cronometre cu 54,9, ceea ce ar fi însemnat un nou record). Cu un finiș foarte puternic, Micläuș (în vervă deosebită), a trecut de Oprițescu în final, ocupînd un meritat loc secund cu 56,2 — record personal. În orice caz, cifrele primilor 4 clasați sînt îmbucurătoare, ele oferindu-ne garanția alcătuirii unei bune ștafete de 4×100 m liber. Rezultate: 100 m liber (m): 1. **M. SLAVIC** (Steaua) 55,2 — campion, 2. I. Micläuș (Din.) 56,2 (r.p.), 3. Z. Oprițescu (CSM Cluj) 56,6, 4. C. Kokay (Din.) 57,8, 5. Ad. Adam (Steaua) 57,8.

ANCA GROZA LA AL TREILEA TITLU (CU RECORD)

Marele salt calitativ înregistrat la delfin și craul în ultimele luni o anunțau pe tînăra Anca Groza (marea noastră speranță la „europenele" de juniori) ca o învingătoare certă în întrecerea de 200 m a tetratlonului. Ea a făcut o cursă aproximativ exactă graficului alcătuit de antrenori — 32,4 la delfin, 1:15,0 după spate, 2:00,6 după bras (aici a pierdut cîteva zecimi) și în final 2:37,0. Paradoxal, pe ultima lungime de craul, Groza a „mers" ceva mai slab decît era de așteptat. Cu toate acestea, ea a corectat vechiul record al Cristinei Balaban cu 1,2 sec. Posibilitățile sale sînt însă mult mai mari. Fosta campioană și recordmană, începînd să dea semne de oboseală, nu a putut ocupa decît locul III, fiind întrecută în final și de Camelia Vijeu. Rezultate:

200 m mixt (f): 1. **ANCA GROZA** (Din.) 2:37,0 (record de senioare și junioare) — campioană, 2. Camelia Vijeu (Șc. Sp. 1) 2:42,6, 3. Cristina Balaban (Din.) 2:42,6, 4. Eugenia Cristescu (Din.) 2:44,3.

CEA MAI MARE SURPRIZĂ — VICTORIA LUI COPCEALĂU

În absența lui Almer, care s-a rezervat pentru cursa de 1500 m liber de astăzi, primul favorit al probei de

Adrian VASILIU

(Continuare în pag. a 4-a)

CAMPIONATELE NAȚIONALE DE ATLETISM PENTRU JUNIORI II

BACĂU, 7 (prin telefon, de la corespondentul nostru). 725 de participanți (cifră record) s-au întîlnit la Bacău, pe stadionul 23 August, pentru a-și desemna cîștigătorii și, în același timp, noii purtători ai tricourilor de campioni. La festivitatea de deschidere a luat cuvîntul tov. Dumitru Dimitriu, vicepreședinte al C.J.E.F.S. Bacău. Iată acum și campionii primei zile: **Băieți:** ciocan — Călin Gabriș (Șc. sp. de atletism Buc.) 60,58 m; prăjină — Voicu Marian (C.S.S. Buc.) 4,10 m; 110 mg — Alexandru Sentpeteri (S.S.A. Buc.) 15,1 — nou record de juniori (recordul stabilit în serii și egalat tot de el în finală); 100 m plat — Valentin Ciurea (C.S.M. Cluj) 11,0; 400 m plat — Cristinel Bîrcă (C.A. Roman) 51,2; 2 000 m plat Nicolae Bunescu (Rovine Craiova) 5:33,8 — nou record jr. II; greutate Paul Neagu (Lic. 35 Buc.) 14,98 m; triplusalt Bedros Bedrosian (Viitorul Buc.) 14,00 m; 5 km marș Ștefan Ioniță (Metalul Plopeni) 24:07,4; 4x100 m Șc. sp. Buc. 44.2; suliță Ion Gheorghe (L.E.A. Cîmpulung) 65,98; FETE: disc Angela Gîlă (Flacăra Suceava) 37,24 m; 100 m plat Adriana Surdu (Lic. 2 Iași) 12,0; lungime Doina Popescu (Viitorul Buc.) 5,43 m; 600 m plat Leontina Lucaci (C.S.M. Cluj) 1:37,2; 4x100 m plat Lic. 2 Iași 49,7. De menționat că în proba de 100 m plat, Aurica Nedelcu (S.S.A. Buc.) a stabilit cu 12,4, un nou record de junioare III. De asemenea, la 600 m plat Vasilica Bocra (S.S.A. Buc.) a stabilit un nou record la aceeași categorie de vîrstă cu 1,39.

S. NENIȚA

Finala la volei a „Cupei tineretului de la sate"

LUPTA PENTRU TITLU CONTINUĂ

LIVADA, 7 (prin telefon, de la trimisul nostru). Stabilirea acestei comune din nordul țării pentru disputarea întrecerilor finale de volei din cadrul „Cupei tineretului de la sate" a fost, neîndoielnic, bine inspirată. Nu numai pentru că o asemenea competiție de amploare a stimulat tineretul comunei să iasă la muncă patriotică pentru amenajarea a 3 terenuri, dar îndeosebi pentru propaganda mai mult decît eficientă făcută cu acest prilej sportului. Se poate spune că în cele două zile de cînd au loc meciurile băieților și ale fetelor, foarte mulți locuitori din Livada au devenit pentru întîia oară spectatori ai unei întreceri cu caracter republican. Și, așa cum este firesc, simpatia lor se îndreaptă cu precădere către cele două echipe reprezentative din comună, de altfel destul de valoroase.

Simbătă au avut loc meciuri de calificare pentru locurile 1—4 și 5—8. Am remarcat printre echipele pretendente la locuri vizind partea superioară a clasamentului, comportarea excelentă a fetelor din comuna Gura Șuții (județul Dîmbovița). În jurul profesoarei de educație fizică **Maria Badea**, s-au adunat cîteva statornice iubitoare ale jocului de volei, care au reușit în cele din urmă să formeze o echipă, pe care astăzi o întîlnim la faza finală a competiției.

Cîteva dintre jucătoare, cum ar fi contabila **Dumitra Apostol**, educatoarea **Maria Nicolae**, asistenta medicală **Elena Laber** participă pentru prima oară la o competiție republicană de masă de o asemenea amploare. De altfel, trebuie să spunem că meritul C.C. al U.T.C. este cu atît mai mare cu cît a reușit să adune la startul ediției a doua a finalelor de volei tineri și tinere de la sate, direct angrenați în activitatea productivă și pentru care sportul constituie un excelent mijloc de recreare. Cîteva din rezultatele înregistrate simbătă. **Feminin:** Progresul Miercurea (Sibiu)-Lehliu Gară (Ialomița) 2—1, Cooperatorul Cristian (Brașov)-Ad. Mediam Mehadia (Caraș-Severin) 2—0, Gura Șuții (Dîmbovița)-Victoria Livada (Satu Mare) 2—1. **Masculin:** Victoria Livada (Satu Mare)-Cerbul Albac (Alba) 2—0, Viitorul Bănia (Caraș Severin)-Măgura Bucium (Sălaj) 2—1, Sticla Tomulești (Timiș)-Viitorul Dîrlos (Sibiu) 2—1, Recolta Ivești (Galați)-Olimpia Stănilești (Vaslui) 2—1.

Ion GAVRILESCU

S-a încheiat turneul internațional feminin de volei

ECHIPA U.R.S.S. — CÎȘTIGĂTOARE

FORMAȚIA ROMÂNIEI PE LOCUL SECUND

CONSTANȚA, 7 (prin telefon, de la trimisul nostru). În localitate s-a încheiat turneul internațional feminin de volei al României, care a reunit la start cîteva din cele mai valoroase formații din lume.

Programul ultimei zile a fost deschis de echipele **România-tineret** și **R.F. a Germaniei**, care luptau pentru evitarea ultimului loc în clasamentul general. După mai mult de două ore de joc de factură tehnică modestă, tinerele noastre reprezentante au obținut victoria cu scorul de 3—2 (—11, 12, —12, 6, 9). Deși cu o zi înainte jucătoarele din reprezentativa noastră de tineret au avut o evoluție ștearsă în partida cu Bulgaria, de data aceasta ele s-au străduit ceva mai mult și avînd în față un adversar cu un potențial ceva mai redus au reușit să se impună. Din formația învingătoare s-au remarcat **Paula Cazangiu** (cea mai constantă pe tot parcursul turneului) și **Victoria Caranda**, iar din echipa învinsă am reținut numai evoluția lui **Ingrid Lorentz**. Au arbitrat bine **N. Topancev** (Bulgaria) și **Pan De Kun** (R.P.D. Coreeană).

A urmat una din cele două partide ale turneului final pentru locurile 1—4, în care s-au aflat față în față selecționatele **României** și **Cehoslovaciei**. Voleibalistele românce, pe linia constant bună arătată în acest turneu, au făcut și de această dată o partidă mai mult decît mulțumitoare, cîștigînd cu 3—1 (1, 11, —7, 1). Încă de la început, echipa română s-a impus prin combinații derutante la fileu, prin blocaje prompte și impenetrabile, precum și prin atacuri imparabile, efectuate de **Florentina Itu, Mariana Popescu** și **Rodica Popa**. Sportivele cehoslovace s-au regăsit, totuși, după un început modest și, în setul al doilea, au dat o replică deosebit de puternică formației române, ceea ce le-a adus pe tabela de marcaj un număr sporit de puncte. Ambiția cu care oaspetele au luptat în această parte a întîlnirii s-a concretizat în setul al treilea printr-o victorie, la care numerosul public prezent, din nou în Sala sporturilor, nu credea la început. Este adevărat că în această perioadă antrenorii noștri au efectuat dese schimbări, cu scopul de a utiliza cît mai multe jucătoare. Din acest motiv echilibrul echipei a fost adesea tulburat, lipsind acea sincronizare a acțiunilor, care a adus selecționatei noastre reușite în acest turneu. După pierderea setului însă, au fost introduse în teren jucătoarele de bază, care s-au concentrat și s-au impus categoric, obținînd victoria finală. Partida a fost bine condusă de **Rolf Andersen** (R.F.G.) și **Rujda Trhuly** (Iugoslavia).

Partida centrală a zilei (și a turneului) a pus formațiile U.R.S.S. și R.P.D. Coreene, într-un joc decisiv pentru cîștigarea locului I. Voleibalistele sovietice și-au adjudecat victoria mai ușor decît se credea, cu scorul de 3—1 (10, 10, —5, 9).

Clasament final: 1. U.R.S.S. 6 p, 2. România 5 p, 3. R.P.D. Coreeană 4 p, 4. Cehoslovacia 3 p; în urma turneului pentru locurile 5—7 cla-

Aurelian BREBEANU

(Continuare în pag. a 4-a)

S-AU ÎNCHEIAT PISTELE DE CONTROL ÎNAINTEA C. E. DE CANOTAJ FEMININ

La Piatra Neamț pe unde răcoroasă a lacului Bîtca Doamnei și la Snagov s-au parcurs ultimele piste de control dinaintea campionatelor europene feminine de canotaj. Au fost două aprige curse contracronometru prin care schifistele noastre și-au încheiat pregătirile în vederea acestei mari competiții, programată între 12 și 15 august, în Danemarca. Întrecerea desfășurată pe un traseu de 1 000 m s-au soldat cu rezultate record, performanțe ce confirmă, îndeosebi, valoarea a două bărci românești. Este vorba de **schifud de 4 + 1 vise** (de două ori campion european), cu echipajul alcătuit din maestrele emerite ale sportului **Ioana Tudoran, Mitana Botez, Elisabeta Lazăr, Ștefania Borisov**. Anul acesta a fost cooptată și mai tînăra **Doina Bardaș**. În carnetul de lucru (și de nădejdi) al antrenorului emerit **Ion Bulugioiu**, în dreptul ambarcației amintite figurează „aur", adică ocuparea primului loc în finala acestei probe. Obiectiv, firește, realizabil dacă avem în vedere performanțele din ultimii ani, faptul că în actualul sezon schifud la care ne referim a trecut primul linia de sosire în toate concursurile interne și internaționale la care a participat.

Cea de a doua ambarcație românească care speră să aducă aur de pe lacul Bagsvaerd, de lîngă Copenhaga, este **schifud de 4 + 1 rame**, antrenat de prof. **Ion Boicu**. Adică „barca profesoarelor", cum o numesc obișnuiții pontoanelor de la Snagov, formată din **Doina Bălașa** (asistentă la catedra de educație fizică a Universității din Craiova), **Marioara Singiorzan** (profesoară de educație fizică la Liceul nr. 2 din Bistrița Năsăud), **Elena Necula** (profesoară de fizică-chimie la școala din comuna Scutelnici — Buzău), **Teodora Untaru** (profesoară de educație fizică în comuna Nuci — Ilfov) + **Rodica Iordache**. Neînvinse anul acesta, schifistele care ne vor reprezenta în cursele de 4 + 1 rame vor să confirme, să-și încununeze frumoasa activitate desfășurată pînă acum, printr-o victorie la campionatele europene.

Acestea sînt cele două bărci „de aur" ale schifului nostru feminin. Antrenorul Ion Bulugioiu a mai pregătit, însă, și un **schifud de 8 + 1**, poate cel mai tînăr, care va lua startul la această ediție a campionatelor europene. El tintește să obțină o medalie de bronz cu acest entuziast și ambițios echipaj format din **Ecaterina Trancioveanu, Viorica Lincaru, Elena Oprea, Elena Nicolae, Florica Petcu, Cristel Wiener, Marioara Constantin, Elena Gavliuc** + **Agneta Sieburg**. În sfîrșit, la proba de schif simplu vom fi reprezentați de debutanta **Gabriela Toader**. Așadar, începînd de joi, start într-una dintre cele mai puternice ediții ale campionatelor europene feminine de canotaj. Un start, pe care-l dorim puternic, și, sperăm, de aur...

V. TOFAN

La Piatra Neamț, pe lacul Bîtca Doamnei, o ultimă probă de control a schifului de 8+1 fete, care va participa la campionatele europene din Danemarca. Foto: PAUL ROMOȘAN

800 ELEVI AI ȘCOLILOR PROFESIONALE ȘI LICEELOR DE SPECIALITATE ÎN TABERE SPORTIVE

Sub soarele torid al acestui august se pregătesc rezultatele bune din toamnă

Dezvoltarea sportului în școlile profesionale și liceele de specialitate, în ultimii ani, este de necontestat: o masă tot mai mare de elevi participă cu regularitate la o activitate sportivă organizată, pe baza unui sistem competițional stabil. Performanțele sportive au crescut simțitor și, ca urmare, elevii din acest sector de învățămînt pot fi întîlniți tot mai frecvent în eșaloanele de performanță ale competițiilor sportive.

Această creștere cantitativă și de valoare este urmarea firească a unei orientări relativ noi în mișcarea sportivă din țara noastră, orientare concretizată într-o serie de măsuri ale Ministerului Învățămîntului, Consiliul Național pentru Educație Fizică și Sport și federațiilor sportive. Una din aceste măsuri a fost înființarea școlilor sportive pentru elevii școlilor profesionale și liceelor de specialitate, orientare către fotbal, rugby, schi și atletică grea, sporturi mult îndrăgite de acești elevi.

Din programul de pregătire a elevilor acestor școli sportive face parte și instruirea în tabere centrale de pregătire. Anul acesta, în perioada 13—30 august, în 6 tabere sportive centrale, 800 de elevi ai școlilor sportive, sub îndrumarea a 70 profesori cu calificare superioară, vor încerca să-și îmbunătățească pregătirea în vederea participării cu mai mult succes la competițiile noului an școlar.

◇ La Cîmpulung-Argeș, la Școala profesională de pe lîngă Uzina mecanică, 152 de atleți și schiori, din 9 școli sportive vor începe lupta cu timpul și cu spațiul. La Sighișoara-Mureș, se vor întîlni 155 de fotbaliști din 10 școli sportive, majoritatea componenți ai echipelor din divizia școlară și de juniori. Aici se va pregăti startul pentru noul campionat al juniorilor și școlarilor.

◇ La Piatra Neamț, la Grupul școlar forestier își vor continua pregătirile

prof. Traian PREDEȚEANU
inspector general în M.I.

(Continuare în pag. a 3-a)

CAMPIONATELE NAȚIONALE DE CICLISM

Constantin GRIGORE REALIZEAZĂ O SPLENDIDĂ VICTORIE

BRAȘOV, 7 (prin telefon, de la trimisul nostru).

150 de km pe traseu de munte cu urcușuri lungi și, pe alocuri, foarte tari, cu urcușuri rapide în serpentine și un soare arzînd necruțător — iată cadrul în care s-a desfășurat campionatul de fond pe ruta Cristian — Rucăr, Vîrful Mateiaș, înapoi spre Brașov cu sosirea în Poiană, în plină arșiță la ora 13,30. O probă „ucigătoare" care a măcinat necontenit plutonul. Brașoveanul Ștefan Suciu, foarte activ chiar de la plecare, fuge dincolo de Fundata împreună cu Nicolae Andronache (Metalul Plopeni), cei doi fugari avînd la Rucăr un avans de un minut. Sînt prinși însă aproape de vîrful Mateiaș, unde se desprinde din pluton Nicolae David (C.S. Tg. Mureș) și la înapoiere, la ieșirea din Rucăr, el are avans față de urmăritori un minut și 25 de secunde. Dar pe urcușul spre Bran e prins și depășit (fugarul este epuizat) de 10 concurenți: T. Puterity, V. Selejan, I. Cosma, St. Szekely, M. Hrisoveri, Andrei Suciu, I. Cernea, C. Grigore și C. Tudoran. Rulaj în pluton și cei 10 atacă urcușul din Brașov spre Poiana. După 2 km, Constantin Grigore atacă sec, nu-i rezistă nimeni, și se detașează, cîștigînd în stil de autentic campion.

Clasamentul: 1. Constantin Grigore (Dinamo București), campion național — antrenor prof. Nicolae Voicu. Timpul înregistrat 4h25:02; media orară — 34 km (edificatoare, desigur, asupra durității cursei); 2. Ștefan Szekely (C.S.M. Cluj) 4h26:51. Cu timpul de 4h29:11 au sosit în ordine, T. Puterity (Metalul Plopeni), T. Vasile (Dinamo), Andrei Suciu (C.I.B.O. Brașov), M. Hrisoveri (Dinamo), Ion Cosma (Dinamo) și Cristian Tudoran (Dinamo). La distanță mai mare: V. Selejan (Dinamo), urmat de Ion Cernea (Steaua). În numărul de mîine al ziarului nostru — cronica probelor de juniori.

Emil IENCEC

Azi, pe stadionul Metalul

ALERGĂTORI DE DIRT-TRACK DIN CINCI ȚĂRI — ÎN ÎNTRECERE

Laureați ai unor reuniuni internaționale din Cehoslovacia, Ungaria, Polonia și R.F. a Germaniei, precum și cei mai buni alergători ai țării noastre se întîlnesc astăzi, pe stadionul Metalul din Capitală, într-un atractiv concurs de dirt-track. Primul start se va da la ora 10.

A X-a EDIȚIE A CAMPIONATELOR EUROPENE DE ATLETISM

ÎN LUPTA PENTRU NOI MEDALII!

Stadionul din Helsinki, cel care a găzduit Jocurile Olimpice ale anului 1952, adăpostește pentru cinci zile întrecerile celor mai buni atleți de pe continent, în cadrul ediției a X-a a campionatelor europene. Evenimentul, cel mai important desigur din acest sezon, este așteptat cu legitim interes pentru că atletismul se bucură, mai ales în țara gazdă, Finlanda, de o extraordinară popularitate. Acest sport, care a cunoscut în ultimul deceniu un salt de-a dreptul impresionant, aproape fantastic, are acum ultimul prilej concret de verificare generală, pe planuri multiple, înaintea Jocurilor Olimpice de la München.

Campionatele europene, urmărite astăzi cu atita interes, și care, în ultimii ani, grație televiziunii, au putut fi văzute în toate colțurile continentului, au avut un... start extrem de dificil.

Ideea organizării acestei competiții, aparținînd fostului președinte al federației de atletism din Ungaria, Szilard Stankovits, exprimată public în aprilie 1926, a stîrnit, atunci, un puternic ecou, dar pînă la materializarea ei a trebuit să treacă multă vreme de discuții.

În cele din urmă, la Berlin, în 1932, consiliul Federației internațio-

Iolanda Balaș, deținătoare a două titluri de campioană continentală și a unei medalii de argint.

nale de atletism amator s-a declarat, în principiu, de acord, cu organizarea acestor campionate. În același an, la Los Angeles, Congresul I.A.A.F. a aprobat organizarea competiției și doi ani mai tîrziu orașul Torino a primit pe primii competitori ai campionatelor europene. De atunci, cu pauza impusă de război, campionatele continentale s-au desfășurat continuu, consemnînd de la o ediție la alta un succes tot mai mare, atît pe plan organizatoric, cît și ca număr de participanți și mai ales ca valoare a rezultatelor.

ATLEȚII ROMÂNI LA C.E.

Reprezentanții atletismului românesc s-au numărat printre concurenții campionatelor europene, încă de la ediția lor inaugurală. Numai că atunci numărul lor a fost foarte restrins, iar rezultatele n-au putut depăși mediocritatea, nici unul dintre sportivii noștri neavînd satisfacția clasării printre fruntași, a ocupării unui loc în finala vreuneia dintre probe.

La primele două ediții de după război, atleții români n-au luat parte deși, Ion Moina ar fi meritat-o cu prisosință.

(În 1946, la concursul de la Predeal, Moina parcursese distanța de 100 m în timpul record de 10,4 s, superior celui cu care englezul Archer avea să cîștige, după o zi, titlul de campion continental pe Bislet, la Oslo).

IOLY LA 17 ANI, VICECAMPIOANĂ

Primul succes românesc la C.E. este legat de numele Iolandei Balaș. În 1954, la Berna, Ioli — atunci cea mai tînără concurentă a întrecerilor — a izbutit să treacă 1,65 m la înălțime (nou record), obligînd-o pe englezoaica Thelma Hopkins (1,67 m) la mari eforturi pentru cucerirea medaliei de aur. Iolandei revenindu-i argintul. Deși la Berna a fost prezentă o delegație numeroasă de atleți români, totuși, în afara Iolandei Balaș, nici un altul n-a avut „acces" în finală. Singurii mai aproape de locul 6 au fost: Gabriel Georgescu 15,48 m la greutate (VII), Ion Baboie 4.49:30,0 la 50 km marș (VIII), Dinu Cristea 2.35:07,2 la maraton (X), Constantin Dumitru 54,59 m. la ciocan (XI), Savel Ilie 53,3 s pe 400 mg (semifinale), Gheorghe Zîmbrești eanu 5217 p la decatlon (XIV), Sanda Grosu 5,48 m la lungime (XI), Melania Velicu 12,73 m la greutate (X), Lia Manoliu 43,86 m la disc (VII) Anelise Reimesch 41,36 m la suliță (X).

Tot Iolanda Balaș este aceea care a cucerit pentru România primul titlu de campioană în 1958, la Stockholm, ea schimbînd argintul cu aurul (1,77 m). De data aceasta Iolanda n-a mai fost singura care a ocupat un loc într-o finală, aruncătoarea de greutate Ana Roth-Sălăgean, clasîndu-se a șasea cu 14,55 m; Maria Diți-Diaconescu cu 49,03 m a fost a VII-a la suliță; Savel Ilie, cronometrat în 51,7 s, a fost descalificat în semifinalele cursei de 400 mg; Nicolae Răscănescu al XI-lea la ciocan (58,93 m), iar C-tin. Grecescu al XVI-lea la 10.000 m (30:00,2).

Campionatele de la Belgrad — 1962 au prilejuit sportivilor români succese în plus. În afara Iolandei Balaș (aflată din nou pe primul loc, de data aceasta cu un rezultat de 1,83 m) și al Anei Sălăgean, iarăși a șasea la greutate (15,26 m), obțin medalii de argint Maria Diaconescu la suliță (52,10 m) și Zoltan Vamoș la 3000 m obstacole (8:37,6 — record), aceasta fiind a doua cursă din cariera sa. Un nou record național a marcat și C-tin Grecescu la 10.000 m (29:24,4) și Viorica Viscopoleanu la lungime (6,14 m — pentru prima oară dincolo de 6 metri). În schimb, cei mai mulți dintre atleții noștri n-au putut trece prin „furcile caudine" ale calificărilor și să obțină, astfel, dreptul de a evolua în concursul propriu-zis.

Budapesta, în 1966, nu ne-a adus satisfacția nici unei medalii de aur, singură Mihaela Peneș obținînd un „argint" la suliță cu 56,94 m. Clasări notabile au mai avut Viorica Viscopoleanu, locul V la lungime (6,33 m), Ana Sălăgean locul VIII la greutate (15,48 m), Zoltan Vamoș VII la 3000 m obst. (8:34,0 actualul nostru record), Șerban Ciochină VII la triplu (16,22 m). În rest, nimic deosebit!

„Europenele" din 1969 s-au desfășurat în Grecia, țara de baștină a atletismului. Într-o companie foarte valoroasă, mai valoroasă parcă decît la oricare altă ediție a campionatelor europene, atleții români urcă de două ori pe podium: Viorica Viscopoleanu (locul doi la lungime) cu 6,45 m și Leonida Caraiosifoglu al doilea, la 20 km marș (1.31:06,4). În afara acestora, și-au cîștigat dreptul de a evolua în finalele probelor respective: Ileana Silai la 800 m — 2:03,0 (V), Lia Manoliu la disc — 57,38 m (IV) și Olimpia Cataramă la disc — 56,62 m (VI), Carol Corbu la triplu — 16,56 m (IV), fapt pentru care, în ansamblu, participarea atleților români la Atena poate fi considerată drept cea mai rodnică prezență a lor la C.E.

Dintre atleții români prezenți acum în capitala Finlandei, Lia Manoliu, Viorica Viscopoleanu, Ileana Silai, Olimpia Cataramă, Gh. Cețan, Carol Corbu și Vasile Sărucan au una sau mai multe participări la C.E., în timp ce restul de 11 sînt debutanți la „europenele" în aer liber.

PRINTRE CULOARE

● La Helsinki, pentru prima oară în istoria C.E., va fi utilizat un ordinator care va ajuta într-o mare măsură atît de complexa activitate a secretariatului de concurs. În afara faptului că prin folosirea lui va fi simplificată la maximum istovitoarea operație a dactilografierii, se va reduce numărul greșelilor și se va ușura într-o foarte mare măsură munca reprezentanților presei scrise și vorbite. Înaintea începerii competiției, numele tuturor concurenților, scrise corect, vor fi înregistrate pe benzi care, mai apoi, pe baza unui cod special vor fi utilizate la întocmirea foilor de concurs și a celor cu rezultate.

● Stadionul olimpic din Helsinki a fost reamenajat în vederea C.E. În prezent, pista are opt culoare și este acoperită cu tartan.

● Delegatul forului atletic european la C.E. este Adriaan Paulen, președintele A.E.A.

● Juriul de apel al competiției, avîndu-l ca președinte pe J. Sir (Ungaria), cuprinde pe următorii 6 membri: M. Danz (R. F. a Germaniei), P. Dasfiaux (Franța), F. Holder (M. Britanie), L. Homenkov (U.R.S.S.), E. Rose (Danemarca) și P. Stassano (Italia).

● Controlul starturilor va fi făcut cu ajutorul unui aparat electronic produs de firma elvețiană Longines. De altfel, aceștei firme i-a fost încredințată cronometrarea curselor, ca și înregistrarea sosirilor.

● La fiecare probă tehnică (sărituri și aruncări) vor fi organizate întreceri preliminare de calificare. Toți cei care vor obține norma fixată vor avea dreptul să evolueze apoi în concursul propriu-zis. Iată aceste norme: **bărbați:** lungime 7,70 m, triplu 16,20 m, înălțime 2,12 m, prăjină 5,00 m, greutate 18,70 m, disc 58,00 m, ciocan 66,00 m, suliță 78,00 m; **femei:** lungime 6,25 m, înălțime 1,73 m, greutate 16,00 m, disc 55,00 m, suliță 55,00 m.

DE LA HELSINKI 1952, LA HELSINKI 1971

Trăim într-o epocă deosebită a atletismului, caracterizată printr-o extraordinară sarabandă a rezultatelor care, vrei nu vrei, te duce cu gîndul la întrebarea: pînă unde? Iată, de pildă, în această privință, o mică situație statistică. Ea oglindește cîteva dintre recordurile mondiale existente în 1952, anul în care stadionul olimpic din Helsinki a găzduit J.O. și ...baremurile pentru campionatele europene din 1971, competiție care va începe marți în capitala Finlandei. Este vorba de acele baremuri obligatorii pentru ca o țară să poată înscrie doi sau trei atleți ori atlete, pentru fiecare probă. Veți vedea niște diferențe aproape de necrezut...

BĂRBAȚI: **100 m** 10,2—10,3; **200 m** 20,6—21,0; **400 m** 46,0—47,0; **800 m** 1:46,6—1:48,0; **1500 m** 3:43,0—3:42,0; **5000 m** 13:58,2—13:50,0; **10000 m** 29:02,6—29:10,0; **3000 m obst.** 8:48,6 (neoficial) — 8:40,0; **110 mg** 13,5—14,1; **400 mg** 50,6—51,5; **lungime** 8,13 m — 7,70 m; **triplu** 16,00 m— 16,20 m; **înălțime** 2,108 m—2,12 m; **prăjină** 4,77 m (bambus) — 4,90 m; **greutate** 17,95 m — 18,70 m; **disc** 56,97 m — 58,00 m; **ciocan** 59,88 m — 66,00 m; **suliță** 78,70 m — 78,00 m;

FEMEI: **100 m** 11,5 — 11,6; **200 m** 23,4 — 24.0; **400 m** nu exista record mondial — 54,2; **800 m** 2:08,5 — 2:06,0; **1500 m** nu exista record mondial — 4:25,0; **100 mg** nu exista record mondial — 13,8; **lungime** 6,25 m—6,25 m; **înălțime** 1,72 m—1,73 m; **greutate** 15,42 m — 15,50 m; **disc** 57,04 m — 53,00 m; **suliță** — 53,41 m — 53,00 m.

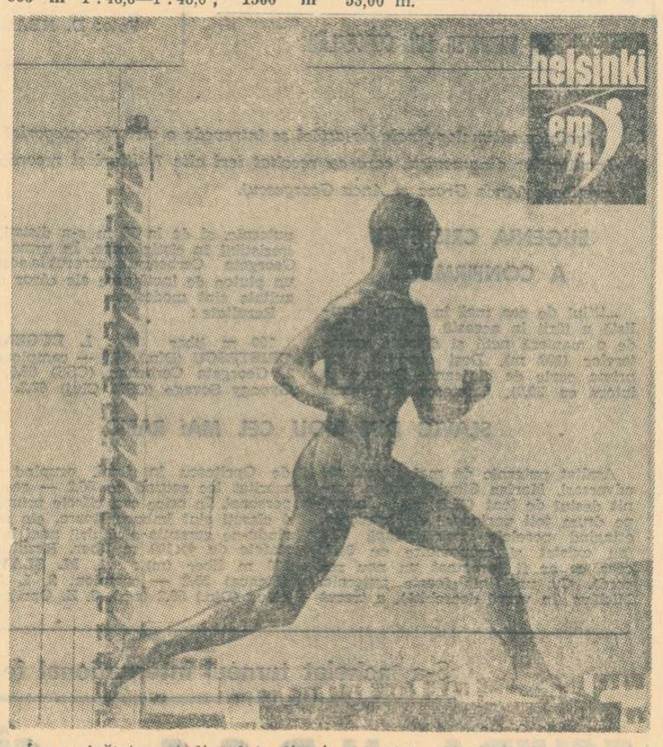

În vecinătatea stadionului olimpic se află statuia de bronz a celui mai mare atlet finlandez, fostul recordman mondial și multiplu campion olimpic, Paavo Nurmi.

ATLEȚII DE IERI — OFICIALII DE AZI

Cîteva foste glorii ale atletismului finlandez și internațional dețin funcții de răspundere în angrenajul organizatoric al campionatelor europene. Astfel, **Kalevi Kotkas**, fost recordman european la înălțime, este președintele comitetului de transporturi și al locurilor de antrenament, **Toivo Sillanpää**, fost campion la greutate, este președintele comitetului satului atleților etc.

Grupaj realizat de Romeo VILARA

PENTRU EVIDENȚA DV.

I	1934	**TORINO, Stadio Comunale**
II	1938	**PARIS, Stade de Colombes**
		***VIENA, Prater Stadion**
III	1946	**OSLO, Bislet Idrettsplass**
IV	1950	**BRUXELLES, Stade de Heysel**
V	1954	**BERNA, Neufeld Stadion**
VI	1958	**STOCKHOLM, Olympiska Stadion**
VII	1962	**BELGRAD, Stadion JNA**
VIII	1966	**BUDAPESTA, Nepstadion**
IX	1969	**ATENA, Stadion Karaiskakis**
X	1971	**HELSINKI, Olympiastadion**

* **Primele campionate europene feminine au fost organizate la Viena. De atunci ele s-au desfășurat simultan cu cele masculine.**

EUROPENELE PE MICUL ECRAN

Întrecerile campionatelor europene vor putea fi urmărite pe micul ecran după următorul program: MARȚI — ora 22.35 (festivitatea de deschidere și 10 000 m) înregistrare; **MIERCURI** — ora 17,35 (800 m B semifinale, 800 m F semifinale, lungime B, 100 m F, 100 m B) în direct; **JOI** — ora 16.55 (400 m B semifinale, disc F și 400 m F) în direct, ora 22.15 (înălțime F, 800 m B, 800 m F, 400 mg) înregistrare; **VINERI** — ora 16.55 (suliță F, 200 m F, 200 m B, 100 mg F) în direct; **SÎMBĂTĂ** — ora 13.30 (110 mg semifinale, ciocan, înălțime B, lungime F, 5 000 m, 50 km marș) înregistrare; **DUMINICĂ** — ora 15 (triplu, 110 mg, 4x100 m F, 3 000 m obstacole, disc B, 4x100 m B, 4x400 m F, 1 500 m F, 4x400 m B, 1 500 m B, maraton) în direct.

NESTEMATELE DIN PETROȘANI

Cele 5 000 de insigne sportive ale inginerului Aurel DULA

Numele inginerului AUREL DULA din Petroșani este cunoscut amatorilor de fotbal, datorită fotografiilor făcute la meciurile Jiului și cu care... aprovizionează redacțiile publicațiilor sportive din Capitală.

Dar **Aurel Dula** nu este numai un pasionat fotograf amator, iar o vizită făcută de curînd la el acasă, la Petroșani, m-a pus în fața unei imagini de-a dreptul uluitoare: pereții biroului său sînt pur și simplu capitonați cu panouri plușate, cu grijă montate în rame de lemn și acoperite cu geamuri, de sub care strălucesc mii și mii de insigne! Prin sertarele bibliotecii — alte zeci și zeci de panouri mici, cu alte insigne. Toate catalogate, înseriate. Dubletele pentru schimb — și ele ordonat așezate pe țări și tematici, pe evenimentele ce le comemorează. Alături — cataloagele. Pentru că, asemenea filateliștilor, și amatorii de insigne au cataloagele lor, poartă corespondență, fac schimb.

— Ce insigne primează în colecția dumitale?

— Firește, cele de sport. În special de fotbal.

Și prin fața noastră au început să defileze mai întîi cele lansate cu prilejul campionatelor mondiale de fotbal. Apoi cele ale marilor echipe din lume: Real Madrid, F.C. Santos, Estudiantes, Internazionale, A.C. Milan, Manchester United, Dinamo Moscova, Benfica, Honved, Arsenal, Legia Varșovia, Partizan Belgrad, T.S.K.A. Sofia... Pe un alt panou admirăm cele 16 insigne ale cluburilor românești participante la campionatul diviziunar A, pe un al treilea — cluburile din trecut, în frunte cu Ripensia, Chinezul, Unirea Tricolor, Amefa, Venus, Juventus. Apoi insignele participanților la fiecare ediție a campionatelor mondiale de fotbal, insignele olimpiadelor moderne etc. etc.

Mai vizitasem o astfel de colecție la Arad, în casa antrenorului emerit **Coloman Braun-Bogdan**, ai cărui pereți sînt tapetați cu fanioane ale marilor echipe din lume, multe cu o vechime ce se apropie de jumătatea de secol, cu zeci și zeci de cutii și cutiuțe pline de insigne, catalogate și acestea. Dar replica inginerului **Dula** din Petroșani este de aceleași calibru. Mai ales că nici acestuia nu-i lipsesc fanioanele sau ecusoanele, colecție completată și cu una de medalii scoase tot cu prilejul marilor competiții sau întîlniri internaționale și cu una filatelică, aproape la fel de bogată, tema fiind tot sportul și în special fotbalul: zeci și sute de serii scoase în lumea întreagă stau frumos rînduite în clasoare. În mijlocul lor, timbrul scos în Brazilia cu prilejul golului o mie marcat anul trecut de Pele.

— Cum au ajuns atîtea nestemate la dumneata?

— Pe cele mai diferite căi. Prima mi-a adus-o un frate, Mircea Dula (care a jucat la Jiul, în divizia A, la fel ca un alt frate, Puiu), din Bulgaria, unde fusese cu echipa. Am fost tentat ca lîngă ea să pun alta, lîngă cele două o a treia și așa pînă am pus vreo 5 000 din 70 de țări! Am cumpărat destule, apoi am făcut schimburi pentru că însignele noastre sînt foarte căutate în străinătate. În sfîrșit, altele le-am primit personal de la sportivi celebri, ca fotbaliștii Gento, Bobby Charlton, Facchetti, Eusebio etc. sau de la Dennis Fallaws, secretarul Federației engleze de fotbal.

Să notăm — în final — că **Aurel Dula** descinde dintr-o familie de mineri, că a absolvit Institutul de mine din Petroșani, că are doi feciori, **Dragoș** și **Șerban**, cărora vrea să le insufle pasiunea sa. Și pentru că lucrează aci, în cel mai mare bazin carbonifer al țării, nu se putea să nu-și organizeze și un colț minier! **„Am aci și însemnele unor foste societăți sau actuale întreprinderi din Valea Jiului, de la Brad, Mierecurea Ciuc, ca și din mari bazine carbonifere din străinătate: Donbas, Scoția, Silezia, Ruhr etc.",** ne spune posesorul acestor raritățI.

O expoziție a nestematelor din colecția inginerului **Aurel Dula**, fost fotbalist la Minerul Aninoasa, nu ar fi decît de aplaudat.

Mircea TUDORAN

MICII FOTBALIȘTI DIN BĂIUȚ

În corespondența primită în ultimele zile de Ion Poștașu, figurează și o mică scrisoare pornită din comuna Băiuț, județul Maramureș. Ea cuprinde o fotografie și cîteva rînduri: **„Cu respect vin a vă ruga, dacă este posibil, să publicați fotografia celor doi frați — Simoes Petrușca, în vîrstă de 5 ani, și Lorandt Petrușca, în etate de 3 ani — viitori fotbaliști mineri maramureșeni. Cu mulțumiri, tatăl lor".**

Ne-ar bucura să ne ofere, cîndva, prilejul de a face să apară din nou fotografia celor doi frați, pentru succesele obținute la învățătură și pe terenurile de fotbal.

REFLECȚII FOTBALISTICE

◇ Că fotbalul este sportul-rege nu mai încape nici o îndoială: deciziile arbitrului nu sînt... suverane?!

◇ Nu întîmplător pe unele stadioane goale nu vedem... goluri!

◇ Pionjonul la picioarele adversarului implică, totuși, un risc: dacă adversarul confundă capul portarului cu balonul și... nu ratează?!

Mică istorie a unui mare sportiv: DINU CRISTEA

JUMĂTATEA DISTANȚEI DINTRE PĂMÎNT ȘI LUNĂ

O fericită coincidență: la 37 de ani distanță de anul în care maestrul emerit al sportului **Dinu Cristea** încheia victorios primul său concurs oficial, o întrecere de cros, marele nostru atlet s-a aflat în același loc, pe stadionul de la Șosea... Evident, într-o cu totul altă ipostază. Venise să-i vadă la lucru, la o oră de antrenament, pe cei mai mici atleți ai țării, cei care aveau să ne reprezinte la finala internațională a ediției jubiliare a Tetrationului, voia să le împărtășească acestora din îndelungata și rodnica sa activitate sportivă.

...După ce copiii și-au încheiat antrenamentul, m-am retras cu **Dinu Cristea**, undeva, sub pălăria unui tei uriaș, cît mai apărați de razele fierbinți ale soarelui de amiază. Reiau ideea:

— Deci, nea Dinule, 37 de ani de la primul d-tale concurs oficial, de la prima victorie în atletism, totodată...

— Da, frate, în 1934, militar fiind, la regimentul 2 Grăniceri, am cerut să iau și eu parte la o întrecere de cros, să mă bat cu unul din marii sportivi de pe vremea aceea, cu Ion Manea. Cursa a fost grea, 12 kilometri nu era o glumă. Am stat tot timpul în plasa lui Manea și aproape de sosire, am țîșnit din spatele lui.

— Erai cît de cît pregătit pentru acest micromaraton?

— Chiar așa: cît de cît!... Ca să mă pot antrena ziua, făceam noaptea de planton la regiment. Iar de mîncat, mîncam la cazan, cu toată trupa! Cam așa se făcea pregătirea sportivă pe atunci!

— Pe atunci, adică în prima tinerețe...

— Ai spus bine! Fiindcă — de ce n-aș fi sincer? — și acum, la 60 de ani mă simt la fel de tînăr ca și atunci, în 1934...

— Așadar, 1934 a însemnat primul concurs. Dar ultimul?

— În 1956, la 49 de ani încă mai alergam. La 16 iunie, în acel an, am mers 30:59,0 pe 10 000, la Ploiești. N-aș vrea să mă iei drept un lăudăros, dar consultă puțin fișele cu rezultate: un asemenea timp nu-l scot, din păcate, prea mulți tineri, astăzi...

— Spune-mi, ce concurs ți-a prilejuit cea mai mare satisfacție sportivă?

— Au fost mai multe... De pildă, cel de la Belgrad din 1938, de la Balcaniadă. Cu 32:15,0 pe 10 000 am terminat pe locul I. Un rezultat apreciabil la vremea aceea. Intenția mea era să mă revanșez asupra grecului Kirlakides, care cu un an înainte, la Atena, terminase cursa în fața mea. Dar Kirlakides a concurat numai la maraton... După aceea, în 1939, la Atena, am cîștigat două probe — 3 000 obstacole și 10 000, întrecîndu-i pe foarte cunoscuții Sotnic și Boncear.. Apoi, cele patru victorii consecutive în crosul „l'Humanité", alergînd atît în proba veteranilor, cît și aceea a consacraților...

— Ai avut curiozitatea să ții evidența tuturor concursurilor?

— Nu, și regret mult... Am încercat să reconstitui filmul sportiv al vieții mele, activitatea atletică desfășurată în cei peste 30 de ani... cursați de alergător pe 3 000, 5 000, 10 000, 20 km, maraton, cursa de o oră contracronometru. M-a ajutat un... matematician. Rezultatul? Suma tuturor antrenamentelor și concursurilor atinge jumătatea distanței dintre Pămînt și Lună...

Dar, fără sport, fără mișcare, fără atletism, astăzi aș fi arătat cu totul altfel. Atletismul, probele pe distanțe lungi, m-au călit, mi-au dat vigoare. Pe de altă parte m-au obligat să duc o viață ordonată. N-am pierdut nici o noapte, n-am consumat niciodată alcool. Am fost un copil plăpînd, mulți spuneau părinților mei, țărani din Vasilații de Ilfov, că n-am să apuc... 20 de ani. Și, iată acum, mă aflu la 60. Și asta, repet, datorită sportului.

— Cu energia d-tale clocotitoare, te afli și acum în preajma pistei de atletism...

— ...Da, dar în calitate de antrenor, la clubul Metalul București. În 6 ani de antrenorat am scos cîteva elemente de mare talent, foști campioni ai țării la juniori sau seniori — Ion Dima la 3 000, fratele acestuia, Cornel Dima la 1 500, Constantin Pascale, la aceeași probă. Pe 4 km l-am pregătit pe Dumitru Nicolae. Acum lucrez cu o grupă de copii și tineri din care fac parte Mihai Gheorghe, Gheorghe Haralambie și S. Stan. Cu ei sper să ajung la Olimpiadă, într-o ediție viitoare!

...Sfertul de oră solicitat inițial lui Dinu Cristea a trecut de mult.

— Cîte nu sînt de povestit, intervine cu o reflecție mărele atlet. Dacă vei scrie ceva, amintește și de noua mea pasiune, bicicleta. Merg zilnic cam 30 de kilometri. Duminică plec — tot pe bicicletă — la Brașov, la un concurs al veteranilor pe distanța de 20 de kilometri. Participă Nicolae Ion Țapu, Marin Niculescu, Iulian Gociman, Nae Chicomban, Martie Ștefănescu.

— Și?...

— Ce și! Merg să-i bat. Dar despre asta poate te mai prind la o parolă, cînd mă întorc. De acord? ?...

Tiberiu STAMA

Răspunde Ion Poștașu

BIRO ZOLTAN, GHEORGHIENI. 1) Ați constatat că din lotul atleților ce ne vor reprezenta la C.E. de la Helsinki lipsesc cîțiva sportivi care au realizat standardurile stabilite. Și ne întrebați: de ce? Lăsînd la o parte cazul sulițașei Marion Becker, care este accidentată și, deci, în afara oricărei discuții, în alte situații este vorba de atleți care au „răspuns" slab la ultimele... extemporale. Credeți că ar fi fost logic să se acționeze mecanic, neținîndu-se seama de forma sportivă? Nu te poți prezenta la Helsinki cu... atestate vechi. Certificatul de absolvire se obține acolo, în condiții de luptă, de excepțională formă sportivă. 2) Dincolo de obiectivele pe care le-ați ridicat, reținem, oricum, urarea adresată atleților noștri: „cît mai multe medalii la Helsinki și la München". Ați uitat să precizați: nu le refuzăm nici pe cele de argint, dar le preferăm pe cele de aur!

V. TEPELUȘ, BUCUREȘTI. După cum constat, nu sînteți în criză de timp! Noi, da. Și-apoi, rostul acestei rubrici nu este să adăpostească nesfîrșite și sterile dueluri epigramatice.

TITI MOTOC și TUDOREL AUREL, TOPRAISAR. „Neavînd altă posibilitate, ne limităm la această coală de hîrtie, care ne ajută să ne apropiem, cît de cît, de fotbaliștii pe care îi iubim: cei de la Steaua". Gîndurile sînt foarte frumoase. Versurile, mai puțin. Dar, cum suporterilor nu li se cere neapărat să scrie poezii în cinstea echipei preferate, nu trebuie să-i faceți griji!

ALEXANDRU LEFTER, MANGALIA. F.I.F.A. = Federația internațională de fotbal asociație. Aceasta este traducerea românească a denumirii organismului suprem al fotbalului mondial, exprimată cel mai des prin patru inițiale devenite celebre: F.I.F.A.

NICOLAE MACOVEI, BUCUREȘTI. „Cine a fost antrenorul echipei noastre naționale de fotbal, atunci cînd Elveția ne-a învins cu 7—1, la Zürich?". Ilie Oană și Ștefan Covaci. Dar să nu le spuneți că știți de la mine!

MIHAI LEIBOVICI, RODNA VECHE. „Vă rog să precizați cîte serii au fost în divizia C, în ediția 1965-1966. Numai așa pot termina contrazicerile pe care le am cu niște prieteni". Înțeleg: vreți să le terminați pe acestea, pentru a putea începe altele! Oricum, în acest prim „conflict", dreptatea este de partea dv., în sus-amintita ediție echipele fiind împărțite în 4 grupe: EST, VEST, NORD, SUD.

NICOLAE MORAR, COMUNA ERIU. „Ce trebuie să fac pentru a deveni corespondent principal al ziarului „Sportul?". Să începeți cu... începutul: prin a ne scrie. Presupun că activitatea sportivă din comuna dv. vă oferă suficiente aspecte pozitive și negative. Poate că și alții vor să le cunoască...

OCTAVIAN ȘENCHEA, CÎMPINA. Atleta nr. 1 a anului 1970 a fost Valeria Bufanu. Iată și proba la care a reușit să se apropie la o zecime de secundă de recordul mondial: 200 m garduri.

ATILA DEMETER, PEȘTIȘUL MARE. Federațiile noastre sportive își au sediul în clădirea Consiliului Național pentru Educație Fizică și Sport, Deci: București, strada Vasile Conta nr. 16, sectorul 1.

L. M., SIBIU. Desenele dv. mi le amintesc pe cele pe care le făceam eu, în clasele primare. Dar cît am pătimit pentru ele! Trebuie să mai exersați mult, înainte de a aspira la onoarea tiparului.

CORNEL PETRUȚESCU, LUGOJ. **„Prima semifinală a Cupei României dintre Universitatea Cluj și Steaua s-a terminat cu rezultatul de 2—2. Dacă în cel de al doilea meci, la București, rezultatul ar fi fost 3—3, nu e așa că s-ar fi calificat Universitatea Cluj?"** De dragul echipei dv. favorite, sînteți gata, după cîte văd, să elaborați un regulament propriu! În eventualitatea la care vă referiți dv. s-ar fi jucat prelungiri: 2 reprize a cîte 15 minute. Dacă egalitatea ar fi persistat, s-ar fi recurs la soluția celor 5 lovituri de la 11 metri. În ipoteza că nici în felul acesta cele două echipe nu

s-ar fi departajat, se continua cu executarea de lovituri de la 11 metri pînă la victoria, în acest fel, a uneia dintre echipe. Interesant este că unii continuă să pună problema lui „dacă", într-un meci pe care Steaua l-a cîștigat cu 4—0!

ilustrații: N. CLAUDIU

fotbal

„CUPA PRIETENIA" JUNIORII ROMÂNI AU DEBUTAT CU UN REZULTAT PROMIȚĂTOR: 0-0 CU BULGARIA

Zadarnice au fost eforturile noastre — consumate vineri seara, tîrziu — de a lua legătura cu reprezentativa de juniori a României, aflată în R. D. Germană, la Halle.

Între Gera, locul unde echipa română susținuse prima partidă din cadrul „Cupei Prietenia", în compania selecționatei similare bulgare, și Halle, „cartierul general" al competiției, telefoanele au sunat fără încetare, nereușind să intre în contact cu delegația română. Într-un tîrziu, secretariatul întrecerii ne-a comunicat — din holul hotelului „Internațional" din Halle — rezultatul partidei : 0—0, un „egal" promițător pentru elevii antrenorilor Ardeleanu și Zavoda, pentru o formație aflată la primul ei meci internațional.

Simbătă dimineață, ne-am reluat tentativele și, spre prînz, am auzit la celălalt capăt al firului vocea profesorului Constantin ARDELEANU.

— Așadar, 0—0...

— O partidă frumoasă, desfășurată pe un timp călduros, în prezența a 4 000 de spectatori. Bulgarii au dominat copios prima repriză, cînd băieții noștri s-au dovedit neașteptat de timizi. Au revenit după pauză, fiind la un pas de cîștigarea partidei.

— Ce garnitură ați aliniat ?

— Ciurea-Anghelini, Naghi, Bedea, Enache, Ion Ion, Dumitriu, Crișan, Luchescu, Minculescu (min. 41 Sandu Ion), Szabados (min. 72 Șumulanschi). Cei mai buni : Ion Ion, Dumitriu și Luchescu.

— Și cei mai slabi ?

— În general, sînt nemulțumit de atacanți, care — deși au cîștigat duelurile cu apărarea adversă — n-au tras suficient la poartă. Pentru al doilea meci al turneului, programat duminică la Nordhausen cu echipa a doua a R.D. Germane, intenționez să-l utilizez pe Blejușcă în locul lui Minculescu.

— Vineri seara, secretariatul „Cupei" ne-a informat că meciul de la Gera a fost arbitrat de Rudi Glöckner, același care a condus finala ultimului campionat mondial !

— Într-adevăr, a arbitrat Glöckner și — spre surprinderea noastră — a arbitrat slab, avantajînd uneori echipa bulgară. Acesteia i-a acordat un penalty în prima repriză, ratat, în timp ce jucătorilor români le-a refuzat unul, mult mai clar, ca un henț în careu, comis la o centrare a lui Szabados, spre sfîrșitul întîlnirii.

— Într-un cuvînt, sînteți satisfăcut de randamentul echipei ?

— Nu mă pot pronunța încă. Aștept ca și celelalte meciuri să confirme rezultatul de vineri.

REP.

Iată și celelalte rezultate ale primei etape a competiției : R. D. Germană-Polonia 2—0, R. P. Ungară-Cuba 3—0 (seria I) ; R.P.D. Coreeană-R.D.G. II 0—0. Formațiile U.R.S.S. și Cehoslovaciei au avut zi liberă.

O POVESTE DESPRE FOTBAL CU NIȘTE AMENZI

CAPITOLUL 1. De mai bine de 20 de ani, tinerii din satul Călinești, orașul Brezoi, jud. Vîlcea, joacă fotbal pe terenul amenajat pe islazul comunal. Greu, dacă nu imposibil, s-ar găsi, într-un sat de munte ca al lor, un teren cît de cît plat. Așa că nimeni nu le face greutăți, ei participă, periodic sau ocazional, la competițiile locale sau județene. Au știut să treacă și prin momentele grele de anul trecut, în luna mai, cînd baza sportivă a fost distrusă de apele revărsate ale Oltului, refăcîndu-și, prin muncă patriotică, terenul. Se părea, așadar, că nimeni și nimic nu va mai tulbura pe tinerii fotbaliști din satul Călinești, să-și continue nestingheriți, în timpul liber, activitatea sportivă.

CAPITOLUL 2. Pe data de 10 iunie 1971, Întreprinderea de îmbunătățire și exploatare a pajiștilor — Vîlcea intervine, fără... prea mult discernămînt, orientare sau bunăvoință, și scoate pur și simplu barele porților de pe teren. Scurt ! Călineștenii vor să joace, însă, fotbal, au de susținut meciuri, și de aceea (pentru că noua suprafață de teren — singura existentă ! — dusă la dispoziție pentru a-și amenaja un nou teren, se află în zona de protecție a căii ferate), repun barele terenului și-și încep din nou activitatea.

CAPITOLUL 3. Întreprinderea susnumită nu stă însă, cu mîinile în sîn. Apare din nou reprezentantul său, care, cu operativitatea deja cunoscută, întocmește pe loc președintelui asociației sportive din Călinești, un... frumos proces-verbal de contravenție, în valoare totală de 1500 lei ! Evenimentele se precipită. Urmează contestația... înculpatului. I se răspunde că contestația va fi discutată fără a fi însă specificat în nouact numărul de înregistrare al primului proces-verbal de amendă (ceea ce, în cel mai bun caz, trimite la neglijență !). Au loc discuții la diferite nivele, explicații, intervenții din partea forurilor locale, pe lîngă I.I.E.P.-Vîlcea. Și se soluționează problema ! Cum ? Nu-l mai amendăm pe președintele asociației sportive din Călinești cu suma de 1500 lei. Dar o amendă tot trebuie să-l dăm ! Așa că, să plătească 100...

★

Ultimele întîmplări s-au petrecut pe data de 26 iulie. Nu dorim să continuăm povestea acestui teren în următoarele săptămîni, cu alte capitole la care să mai adăugăm, în scris, și morala povestirii, care rămîne, totuși, destul de străvezie...

Radu TIMOFTE

MECI AMICAL LA CLUJ

Simbătă după-amiază s-a disputat la Cluj meciul de verificare dintre divizionarele A C.F.R. și U.T.A. Au învins arădenii cu 4—2 (1—2).

„DE CE AM AJUNS LA GLORIA BUZĂU ?!"

Orice s-ar spune, plecarea unui jucător din divizia A spre un eșalon inferior, surprinde. Iar atunci cînd e vorba și de un fost internațional — recte Al. Badea — iar echipa la care se duce activează în divizia C (e vorba de Gloria Buzău), rocada respectivă atrage și mai mult atenția. Mulți se întreabă, cu justificată uimire, cum de s-a putut realiza o astfel de trecere de la Farul la... Gloria Buzău ? Întîmplarea ni l-a scos pe Badea în cale, acum două zile, la București, și nu puteam scăpa ocazia de a avea o explicație :

— De ce am ajuns la Gloria Buzău ?! A existat o mică neînțelegere între mine și Farul. Și m-am decis să mă retrag spre casă. Sînt născut și crescut lîngă Ploiești. Vreau să rețineți că eu am plecat, nu Farul mi-a dat „vînt", după cum am auzit pe unii zicînd.

— În virtutea „locurilor natale", Petrolul era, parcă, o soluție mai rezonabilă...

— Să știți că am vrut să mă întorc la echipa care m-a lansat și pe care am slujit-o, destui ani, cu dragoste. Se pare însă că acum nu am prezentat prea mult interes pentru Petrolul. Și atunci, am ales echipa din Buzău. Pare surprinzător, dar am luat această hotărîre și din alte motive. Aici e antrenor Petre Dragomir, fostul meu coechipier de la Petrolul cu care am cîștigat, cîndva, încă un campionat. Voi încerca să-l ajut pe Petrică Dragomir și în munca de antrenor. Dar, în primul rînd, voi fi jucător. „Atacant retras" — postul meu preferat — sau mijlocaș, ca la Farul. La Buzău am fost primit foarte bine.

— Care sînt perspectivele Gloriei Buzău, după opinia unui fost internațional ?

— Avem un lot tînăr, un antrenor priceput, entuziast. Echipa face parte din Clubul sportiv municipal, și este alcătuită pe scheletul fostei divizionare C, Metalul. Avem și ceva nume : Coman stonerul de altădată al Siderurgistului Galați, Florea III. Dar, în primul rînd, cu toții avem gînduri mari. De fapt, bucuria mea ar fi ca Gloria Buzău să promoveze la primăvară în divizia B. Aștept această primăvară...".

M. IONESCU

PREGĂTIRILE DIVIZIONAREI B — OLIMPIA SATU MARE

Noul antrenor al echipei din Satu Mare, Gheorghe Staicu (fost în sezonul trecut la Ș. N. Oltenița), a condus primul antrenament în ziua de 20 iulie, la Livada, o mică stațiune din apropierea Munților Oașului. Aici, fotbaliștii de la Olimpia au rămas timp de două săptămîni, participînd la cîte trei antrenamente pe zi, cu unul mai puțin — observați — decît Ajax Amsterdam (!). S-a lucrat mult și conștiincios pentru desăvîrșirea unei bune pregătiri fizice, fără de care nu poți emite mari pretenții...

Revenită acasă, echipa a susținut două meciuri amicale internaționale : 2—0 cu V.S.C. Debrețin și 0—0 cu Honved din Budapesta.

În lot au fost promovați trei juniori din pepiniera proprie.

Este vorba de Kaizer Lazăr și Iosif Bothori. Absentează, în continuare, de la antrenamente, jucătorul Cincses, care a suferit un grav accident, astă-primăvară, în meciul de campionat de la Aninа.

Obiectivul echipei pentru noul campionat : „să venim pe unul din primele locuri". Care anume — rămîne de văzut...

A. VERBA-coresp.

banul cheia

peisaj incintător
serviciu ireproșabil
confort

La 881 m altitudine, pe culmile împădurite ale Ciucașului, în apropierea Muntelui Roșu

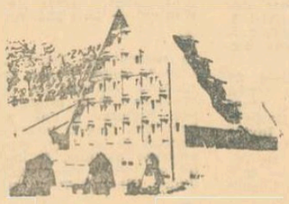

COOP

• Camere confortabile • Restaurant cu specialități culinare și vinuri renumite • Apă caldă în permanență • Totul, pregătit, pentru a vă simți excelent

UNITATE A COOPERAȚIEI DE CONSUM

ciclism

VELODROMUL TREBUIE SĂ FIE ÎN VACANȚĂ?

Săptămîna trecută, vineri, la ora 17, am poposit pe velodromul Dinamo. Nici picior de ciclist. Am socotit că era prea devreme și, acum, pe zilele astea toride, mai întîrzie puțin băieții...

În așteptarea cicliștilor, căci nu ne imaginam că poate să treacă o după-amiază fără rulaj (cel puțin așa știam noi că se petrec sau ar trebui să se petreacă lucrurile pe un velodrom), am făcut *per pedes* un tur de pistă. Pe unele porțiuni, betonul și-a pierdut „glazura" necesară unei piste „rapide", cum se spune — devenind grunțuros. Au apărut numeroase fisuri din care ies foarte mici pietricele, în fapt foarte mari inamici ai cauciucurilor subțiri (utilizate de pistarzi), ce se sparg astfel într-o măsură îngrijorătoare. Se impune o neîntîrziată refacere a „tenului" acestei singure piste cicliste de la noi.

Am urcat în tribună. Multe, foarte multe din șipcile băncilor sînt putrezite sau... absente. Cu ani în urmă, tribuna (în ultima vreme slab populată, chiar și la campionate) era neîncăpătoare. Ne referim la epoca de glorie a velodromului — între 1953 și 1960 — cînd evolua un masiv pluton de veritabili și constanți asi ai pistei în frunte cu Ion Ioniță, Tache Petre, Constantin Voicu, Vasile Oprea, Ștefan Lemîndroiu, Gheorghe Navrea, C. Reinhardt, Mihai Voinescu și încă mulți alții, ale căror dispute ridicau spectatorii în picioare ; cînd exista un valoros buchet de protagoniste în frunte cu Venera Vasilescu, Aurelia Drăghici, Silvia Iosif și altele, care au obținut rezultate de valoare în ierarhia internațională.

Dar, iată, a trecut de ora 18 și velodromul... tot pustiu. Ne-am surprins zîmbind amar. Ne venisera în minte aprinsele discuții ale antrenorilor pentru fixarea orarului de antrenamente pe velodrom, fiecare dintre ei cerînd cît mai mult „spațiu".

La ora 19, aceeași situație : nimeni, absolut nimeni pe velodrom, afară de noi care ne ambiționam să... populăm tribuna. Cînd am părăsit parcul sportiv, pe ale cărui terenuri activitatea continua cu mai mult sîrg decît la ora 17, cînd venisem, ne-am întîlnit cu un arbitru care ne-a informat : *„Azi nu e nimic. Au fost ieri după-amiază două antrenamente-concursuri, unul pe 20 de ture și altul pe 30, cu puțini concurenți".*

Și dacă ieri au fost antrenamente-concursuri (din acelea care sînt programate joia și sîmbăta) a doua zi trebuie să fie pauză ? Nu prea înțelegem, cînd știut este că, într-un tur ciclist, fondiștii, chiar dacă după o etapă de 180—200 km au repaus, ei rulează totuși și în acea zi 40 sau 50 de km.

N-am descurajat, după o singură vizită pe velodrom și ne-am prezentat și a doua zi, sîmbătă, la ora 10. De data asta am avut noroc : am văzut rulînd pe ovalul de beton un monom de cicliști. Erau dinamoviștii, în frunte cu Laibner, Ioniță și Roșu, îndrumați de pe margine de antrenorul Mircea Mihăilescu. Și a mai trecut vreme, dar n-a mai venit nimeni să pedaleze. Către ora 12, cînd văpaia era în toi și antrenamentul dinamoviștilor luase sfîrșit, l-am întrebat pe antrenorul Mihăilescu : „Unde sînt pistarzii de la „Steaua" și de la celelalte cluburi ?" „La munte — ni s-a răspuns — se pregătesc pentru concursurile de fond de la Brașov".

Fără îndoială, sîntem întru totul de acord cu principiul metodic că activitatea pe velodrom folosește rutierilor pentru dezvoltarea vitezei și a agerimii în pluton, iar cursele de fond sînt utile pistarzilor pentru mărirea rezistenței : dar, să nu uităm, această dublă activitate este indicată — în special — la începutul sezonului. Așa că nu putem fi de acord cu transferul — ca să nu spunem „fuga" — celor de pe velodrom (cicliști și antrenori) la șosea, lăsînd velodromul, săptămîni în șir, într-un cvasi-relăche. Căci, altminteri, ce ne facem cu migăloasa muncă de specializare și slefuire permanentă, absolut necesară în concursurile importante pentru pistarzi ? Cum o sprijinim ? Cu pauze ?

Desigur, cu un program competițional avînd multe goluri și doar cu antrenamente-concurs (e drept, eficiente, dar numai într-o oarecare măsură) la care participă uneori după buna dispoziție (a se citi capricii), ale sportivilor și chiar ale unor antrenori, nu se poate menține — necum îmbunătăți — nivelul atins de pistarzii noștri fruntași. Nivel bun, pe care l-au demonstrat recent pe pista de la Sofia, în „Cupa Serdika" — fapt salutar, pe care l-am subliniat la timp.

Am venit și sîmbătă la ora 18 pe velodrom, știind că vom vedea cicliști rulînd sau vom urmări un antrenament-concurs din acelea programate joia și sîmbăta. Dar ne-am înșelat. Din nou ovalul de beton era pustiu.

În încăperea rezervată clubului „Olimpia" l-am găsit pe fostul internațional Ștefan Poreceanu, actualul antrenor pentru grupul de pistarzi ai clubului de mai sus.

„Azi nu faceți antrenament ?"

„Nu, pentru că am rulat de dimineață, pe șosea. Pe șosea ? Da, ne pregătim pentru campionatele de fond. Și nu mai vine nimeni azi pe velodrom ? Nu cred, mai toți sînt plecați la Brașov. A fost pînă adineaurea doar Dede Negoescu (n.n. antrenor la Școala sportivă nr. 2), cu echipa lui, care și-a încheiat antrenamentul pe la cinci și jumătate (desigur, în cadrul mult disputatului „spațiu") și a plecat.

Nu am mai avut nevoie de nici o altă explicație (credem că nici dv.) și cum totul era... clar, am plecat și noi gîndind că, *pentru redresarea ciclismului pe velodrom, trebuie întreprins neapărat ceva temeinic.* Ce anume, vom încerca să expunem într-un material viitor, bineînțeles și cu sprijinul unor antrenori și specialiști. Nu putem însă încheia reportajul nostru fără a nu vă reda o foarte grăitoare notiță apărută într-o revistă din preajma anului 1900 : *„Luminată de curînd cu electricitate, arena Cazzavillan fixează din ce în ce mai mult atențiunea onor publicului".* Rezultă, așadar, că la sfîrșitul veacului trecut aveau loc și concursuri „în nocturnă" pe „velodromul român — cum i se mai spunea — construit din lemn și situat în preajma locului pe care se află astăzi Arcul de triumf.

Și cînd te gîndești că, după șapte decenii, în epoca adevăratelor minuni ale tehnicii, *„onor publicul"* din zilele noastre — mult, puțin, atît cît este — nu are plăcerea să i se *„fixeze din ce în ce mai mult atențiunea"*, prin organizări de reuniuni în nocturnă pe modernul velodrom Dinamo (din păcate, unicul din țară).

Orice s-ar spune, este multă tristețe în toată povestea asta cu velodromul...

Em. I.

TENIS

Turneul internațional al speranțelor

TINERII JUCĂTORI ROMÂNI — ÎNVINGĂTORI ÎN 4 PROBE

CLUJ, 7 (prin telefon, de la corespondentul nostru). Simbătă seara s-au încheiat întrecerile turneului internațional de tenis al speranțelor, care a reunit sportivi din cinci țări.

Primele finale disputate au fost acelea ale fetelor. La junioare s-au întîlnit Elena Takacs (Progresul Buc.) și Katalin Fagyas (Ungaria). Scăpată ca... prin urechile acului de înfrîngere în semifinală (în meciul cu Virginia Ruzici), sportiva maghiară a cîștigat însă partida decisivă, datorită faptului că tenismana română, excesiv de nervoasă, a greșit chiar și la mingi simple. Scor final : 6—3, 6—3 pentru Katalin Fagyas.

La senioare, meciul pentru primul loc a opus pe Veronica Koch (R.D.G.) și Agnes Graczol (Ungaria). Posesoare a unui joc variat, venind des la fileu, reprezentanta R.D. Germane a controlat tot meciul, învingîndu-și adversara cu 6—2, 6—3.

Trecînd la meciurile masculine, vom sublinia faptul că în probele rezervate seniorilor, patru sportivi români au ajuns în semifinale. Rezultatele : S. Mureșan (Progresul Buc.) — T. Ovici (Progresul Buc.) 6—4, 2—6, 6—4 ; I. Santei (C.S.U. Construcții Buc.) — V. Marcu (Dinamo Buc.) 6—2, 6—3. În finală : I. Santei — S. Mureșan 6—2, 6—4.

Victoria finală la juniori a revenit lui E. Thomas (R.D.G.) care l-a învins în finală pe Traian Marcu (Steagul roșu Brașov) cu 6—3, 7—5.

Iată rezultatele din finalele probelor de dublu :

băieți : I. Santei, S. Mureșan — T. Ovici, V. Marcu 6—4, 6—4 ; **fete :** Agneta Kun (Construcții Buc.), Valeria Balaș (Steaua) — Veronica Koch, Pepina Borkert (R.D.G.) 6—4, 2—6, 6—1 ; **dublu mixt :** I. Santei, Agneta Kun — E. Thomas, Veronica Koch (R.D.G.) 8—10, 6—4, 6—1.

Paul RADVANI

CALENDARUL VÎNĂTORULUI ȘI PESCARULUI SPORTIV

În luna august este permisă vînătoarea de becaține, duble, porumbei sălbatici, turturele și cocoșari. De la 15 august este permisă vînătoarea la prepelițe, cîrstei, cocori, gîște și rațe sălbatice. De asemenea, pot fi vînați toți dăunătorii vînatului, în afara celor ocrotiți de lege. *Cu autorizație specială* — urși carnivori și căpriori. Aceste specii se vînează numai cu armă cu glonț unic. Este recomandabil ca atît la căprior cît și la urs, posesorul autorizației să meargă în teren numai însoțit de paznicul sau pădurarul respectiv.

Pentru vînătoarea la gîște și rațe sălbatice trebuie pregătite din vreme, la locuri potrivite, adăposturi de pîndă. Pentru aceasta trebuie identificate dinainte locurile lor de hrănire și de dormit, căile de trecere etc.

★

Este permis pescuitul sportiv la toate speciile de pește, atît în apele de munte cît și în cele de șes. Pescuitul în Dunăre dă cele mai bune rezultate în această lună.

Se pot organiza frumoase excursii pescărești la Dunăre și în Deltă.

Schimb de experiență... Rezultatele le vom vedea mai tîrziu

MODELISM

„EX-TERRA '71"

În Parcul Herăstrău au început întrecerile celei de a IV-a ediții a finalei concursului „Ex-terra '71", organizat de Radioteleviziunea română, în colaborare cu Consiliul Național al Organizației Pionierilor și Consiliul Național pentru Educație Fizică și Sport. La această atractivă întrecere au luat startul peste 200 de constructori modeliști din întreaga țară. Ei au prezentat diferite machete de aeromodele, automodele, navomodele și rachetomodele, foarte apreciate de către specialiști. De un frumos succes s-au bucurat automodelul „Dacia-1300" cu motor electric de 4,5/3 volți, aeromodelul „I.A.R.-822" (motor Diesel de 2,5 cmc), navomodelul „Galați" cu motor electric de 4,5 volți, precum și alte machete care — cum sună marșul sportiv dedicat acestui concurs — **„Tot ce azi în fantezie / e un zbor înaripat / Mîine ar putea să fie / prototip adevărat".**

În imaginea realizată de fotoreporterul nostru **Theo Macarschi** — atelierul modeliștilor din Pucioasa.

800 ELEVI AI ȘCOLILOR PROFESIONALE ȘI LICEELOR DE SPECIALITATE ÎN TABERE SPORTIVE

(Urmare din pag. 1)

127 handbaliști și voleibaliști. Printre aceștia, se vor găsi și elevii care au făcut parte din reprezentativa școlilor profesionale, care la Ostrava în R.S.C., în luna iunie a.c., a ocupat locul întîi la Olimpiada elevilor. Tot aici vor veni și elevii școlilor sportive „Olimpia" — Craiova și „Brașovia" — recent promovate în divizia școlară și de juniori. Tabăra de la Piatra Neamț are și un caracter internațional : aici vor veni pentru 7 zile, în schimb de experiență, elevi cehoslovaci, răspunzînd vizitei noastre în țara lor. În programul taberei vor fi incluse un turneu inter-școli sportive, cu participarea elevilor din Cehoslovacia, precum și un meci între aceștia și reprezentativa taberei.

◇ La Sibiu, în două tabere, una la Liceul agricol (box și haltere) și alta la Școala profesională „Independența" (lupte și judo) se vor întîlni 292 elevi pasionați ai „atleticii grele". Aici vor predomina forța și agilitatea, lupta directă cu adversarul și cu „greutățile".

◇ La Curtea de Argeș, la Liceul agricol va fi prezent sportul cu balonul oval. 90 tineri rugbyști vor pătrunde tainele acestui sport bărbătesc pentru ca în noul campionat să mînuiască mai bine acest „dificil balon".

În toate aceste tabere, pregătirea elevilor va fi axată pe următoarele obiective :

— asigurarea unei pregătiri fizice generale și specifice fiecărui sport și pe această bază creșterea capacității de efort ;

— însușirea elementelor de tehnică și tactică specifice fiecărui sport ;

— formarea la elevi a unor trăsături morale și de voință necesare în lupta sportivă și în viață ;

— la sporturile de echipă se va urmări formarea nucleelor de bază ale formațiilor și verificarea diferitelor „cupluri" etc.

În afara obiectivelor tehnice de specialitate și nu separat de acestea, activitatea în tabere va mai urmări :

— odihna și recrearea elevilor, atît de necesare după un an de școală ;

— cunoașterea orașelor, a împrejurimilor lor, a trecutului lor istoric ;

— participarea la munca de înfrumusețare a orașelor sau pe diferite șantiere ale tineretului din aceste localități ;

— asigurarea unei activități cultural—sportive—distractive interne în fiecare tabără.

Organizarea judicioasă a întregii activități din tabere, realizarea integrală a obiectivelor propuse vor contribui la îmbunătățirea pregătirii sportive a acestor elevi, la ridicarea nivelului performanțelor, la creșterea prestigiului sportiv al acestor școli.

Unde mergem

CAIAC-CANOE. Lacul Herăstrău, de la ora 9 : **concurs între echipele cluburilor Olimpia București și Trakia Plovdiv.**

NATAȚIE. Bazinul Dinamo : **campionatele naționale de înot** (ora 10 și 18).

MOTO : stadionul Metalul, de la ora 10 : **Concurs internațional de dirt-track.**

CAIAC-CANOE

STEAUA A ÎNTRECUT PE DUKLA PRAGA

Ieri, pe o vreme splendidă și o pistă excelentă, a avut loc pe lacul Snagov o interesantă întrecere internațională de caiac-canoe la care au participat sportivi și sportive de la *Dukla Praga, Steaua, Dinamo* și *C.N.U. București*, precum și o *selecționată spaniolă*.

Concursul a dat naștere la dispute pasionante, în care învingătorii au fost stabiliți, uneori, pe linia de sosire. Întrecerea dintre echipele Steaua și Dukla Praga s-a soldat cu succesul categoric al bucureștenilor, care au acumulat 34 de puncte, față de numai 18 cîte au înregistrat oaspeții.

Caiaciștii și canoiștii spanioli, deși au făcut totul pentru o comportare cît mai bună, nu au reușit, deocamdată, să se apropie de valoarea recunoscută a sportivilor români. *REZULTATELE TEHNICE: K 1 1000 m :* 1. R. Vartolomeu (Steaua) 4,00,3, 2. S. Timofan (Steaua) 4,00,6, 3. L. Serghei (Steaua) 4,00,8. *C 1 1 000 m :* 1. Ctvrtecka (Dukla Praga) 4,21,6, 2. I. Sevastian (Steaua) 4,23,6, 3. P. Manolai (Steaua) 4,26,4. *K 1 500 m (f):* 1. Valentina Serghei (Steaua) 2,05,5. 2. Natalia Mangea (Steaua) 2,07,0, 3. Florica Ditcov (Steaua) 2,09,4. *K 2 1 000 m :* 1. Șt. Pocora — H. Ivahov (Steaua) 3,30,6, 2. M. Patrichi — I. Sidorenco (Dinamo) 3,35,6, 3. I. Terente — R. Vartolomeu (Steaua) 3,38,0. *C 2 1 000 m :* 1. S. Nemeș — E. Nemeș (Dinamo) 3,52,0, 2. T. Ditcov — I. Nichitor (Steaua) 3,54,5, 3. C. Avram — S. Cornenco (Steaua) 3,55,8. *K 2 500 m (f):* 1. P. Maftei — N. Mangea (Steaua) 1,54,2, 2. F. Ditcov — D. Angelescu (Steaua) 1,56,2, 3. P. Cuciuc — L. Larion (Steaua) 1,58,7. *K 4 1 000 m:* 1. Pocora — Ivanov — Timofan — Terente (Steaua) 3,07,3, 2. Artimov — Ilievici — Mitra — Terente (Steaua) 3,08,5, 3. Sidorenco — Patrichi — Rujan — Simionenco (Dinamo) 3,10,4.

MATINEU NAUTIC PE LACUL HERĂSTRĂU

Lacul Herăstrău a găzduit, ieri, o interesantă reuniune internațională de caiac-canoe, la al cărui start s-au aliniat sportivii cluburilor **Olimpia București** și **Trakia Plovdiv.** Evoluînd bine, caiaciștii și canoiștii bucureșteni au cîștigat întrecerea rezervată probelor de 1 000 m, totalizînd 38 de puncte, față de 38 p realizate de sportivii bulgari. Astăzi, tradiționalul concurs amical va continua — începînd de la ora 9 — cu probele pe distanța de 500 m.

Rezultate : K 1 — băieți : 1. Radu Zamfirescu (Olimpia) 3:31,0, 2. Bojindar Milenkov (Trakia) 3:39,4, 3. Nicușor Ieșeanu (Olimpia) 3:33,5 ; **C 1 :** 1. Caramfil Duholnikov (Trakia) 4:10,0, 2. Agop Sopagian (Trakia) 4:21,3. 3. Dinu George (Olimpia) 4:31,4 ; **K 1 — fete :** 1. Didina Vasile (Olimpia) 2:29,7, 2. Dragana Iakimova (Trakia) 2:32,4, 3. Argentina Marin (Olimpia) 2:35,4 ; **K 2 — băieți :** 1. Olimpia (N. Victor, I. Munteanu) 3:25,1, 2. Olimpia (C. Valeriu, N. Ieșeanu) 3:28,4, 3. Trakia (S. Solakov, M. Stoicev) 3:40,1 ; **C 2 :** 1. Trakia (N. Nikolov, B. Tolov) 3:59,1, 2. Trakia (C. Duholnikov, A. Sopagian) 4:01,1, 3. Olimpia (D. George, I. Preda) 4:04,8 ; **K 2 fete :** 1. Olimpia (Juliana Suditu, Vasile Didina) 2:19,6, 2. Trakia (Roseta Traikova, Dragana Iakimova) 2:22,1 ; **K 4 băieți :** 1. Olimpia 3:09,0, 2. Olimpia II 3:15,6, 3. Trakia 3:20,1.

VOLEI

La Balcaniada de volei

COMPORTARE NECORESPUNZĂTOARE A JUNIORILOR NOȘTRI

Evoluția juniorilor noștri la actuala ediție a Jocurilor Balcanice de volei poate fi apreciată ca nesatisfăcătoare. Această, privind atît rezultatele înregistrate în cele patru partide susținute, cît și din punctul de vedere al comportării pe parcursul întrecerii.

În acest sens vom preciza, din capul locului, că echipa noastră s-a prezentat slab chiar și în jocul pe care l-a cîștigat cu reprezentativa Turciei...

Deși s-a atras atenția jucătorilor asupra importanței competiției, totuși aceștia au evoluat în ansamblu fără hotărîre, nu au respectat întotdeauna indicațiile date de antrenori, au arătat lipsă de interes și nu au făcut dovada dorinței de a obține victoria. În majoritatea timpului, echipa a acționat lent, fără orizont, jucătorii nereușind să se concentreze în momentele importante ale întîlnirilor. Aceasta în opoziție cu celelalte echipe prezente la întrecere, care au depus eforturi deosebite pentru obținerea victoriei. Trebuie scoasă în evidență dăruirea cu care au evoluat echipele Bulgariei și Iugoslaviei în întîlnirea directă pentru ocuparea locului I în clasamentul final — cînd am luptat pînă la epuizare pentru fiecare minge — precum și ambiția cu care au evoluat jucătorii Greciei în partida cu România. Deși conduși cu 2—1 la seturi și 13—7 în cel de al patrulea (românii avînd de cinci ori la rînd mecibol), adversarii n-au demobilizat nici un moment, au luptat cu o deosebită ambiție și, vădit inferiori sub aspect tehnic, au reușit totuși să răstoarne rezultatul în favoarea lor și să obțină o nesperată medalie de bronz. Că juniorii noștri n-au știut să se concentreze în situațiile cînd aceasta era necesar, o dovedește și setul doi din partida cu Bulgaria, în care, deși au avut avantaj substanțial (10—3 și 11—7), totuși au pierdut setul. Trebuie arătat că în toate jocurile susținute de echipa noastră, arbitrajele au fost corecte. Din cei 10 jucători folosiți pe parcursul Balcaniadei (Ionescu, Iuhasz, Mocuța, Vasile, Păușescu, Bărbu, Tudose, Marinescu, Rebedea, Macavei) singurii care au corespuns, într-o oarecare măsură, au fost Iuhasz și Păușescu.

Cauzele care au dus la evoluția nesatisfăcătoare a juniorilor noștri trebuie analizate temeinic de Colegiul central al antrenorilor și de antrenorul federal. Aceasta pentru că pe undeva s-a greșit fie în pregătire, fie în programul pe care l-a urmat lotul în timpul desfășurării Balcaniadei.

Avem juniori cu frumoase calități și perspective. Acestea au fost remarcate, de altfel, și de cei prezenți la întrecerile de la Lukovit. Ar fi păcat ca aceste calități să nu fie valorificate. De altfel, după consumarea jocului cu Grecia, antrenorul Ștefan Roman, care și condusese pe adversarii noștri de pe margine, a venit în mijlocul delegației române și le-a arătat jucătorilor că a fost surprins de lipsa de ambiție cu care au evoluat, față de posibilitățile pe care le au. De aceea, credem că pe viitor este necesar să se pună accentul pe educația jucătorilor, să li se insufle ardoare pentru a apăra culorile pe care le reprezintă.

N. MATEESCU

AUTOMOBILISM

3 ECHIPAJE ROMÂNEȘTI ÎN RALIUL DUNĂRII

La tradiționalul Raliu al Dunării — ELAN organizat de automobil-cluburile din Austria (OAMTC) și România (ACR), sprijinite de astă dată de automobil-clubul iugoslav, vor participa și trei echipaje românești. Reprezentanții A.C.R. în cursă — folosind toți mașini de grupa a II-a Renault 8 Gordini — sînt cuplurile : Ion Rață — Ion Hîrjoabă, Petre Vezeanu — Dumitru Novac și Ștefan Iancovici — Gheorghe Ficiu. Acestora li se adaugă un echipaj mixt în care brașoveanul Horst Graef va face tandem cu vest-germanul Dieter Ebermayer, pe un Opel Commodore special. Selecționata A.C.R. — din care lipsesc cei mai buni automobiliști români — nu se prezintă cu șanse deosebite la acest raliu care începe în seara de 12 august la Viena și se încheie în seara de 14 august la Poiana Brașov, cu o pasionantă probă specială.

sportul în lume

N. Dorobanțu, într-o intrare la coapsă, în meciul cu A. Iordanov, cîștigat la puncte de luptătorul român Foto: W. MACARSCHI

O frumoasă gală internațională de lupte libere (juniori)

ROMÂNIA — IUGOSLAVIA 5—2

Aseară, la ștrandul Floreasca II a avut loc întîlnirea internațională de lupte libere dintre echipele reprezentative de juniori ale României și Iugoslaviei. Numeroșii spectatori prezenți la această reuniune au urmărit multe partide frumoase și foarte interesante. Gala a început cu meciul de categoria 48 kg dintre **Gh. Ștefan** și **Vl. Anghelov**. Chiar din primele minute luptătorul nostru a inițiat mai multe procedee tehnice, conducînd după prima repriză cu 11—0. În repriza secundă Ștefan a intrat decis și numai după un minut a reușit să-și fixeze adversarul cu umerii pe saltea. Un alt duel deosebit de pasionant a avut loc la cat. următoare (52 kg), unde **A. Voicu** și **R. Erdici** au fost egali pînă la sfîrșitul ultimei reprize cînd luptătorul român a obținut un punct prețios și totodată victoria (6—5 p.). În continuare, au intrat pe saltea **Gh. Eremia** și **B. Aleksov** în limitele cat. 56 kg. Deși la turneul de la Snagov, încheiat vineri, Eremia a ocupat primul loc la această categorie, el nu a reușit să dispună de sportivul iugoslav, acesta din urmă aducînd prima victorie echipei sale. **N. Dorobanțu** a început spectaculos partida sa cu **A. Iordanov** (cat. 65 kg) și a acumulat, printr-o intrare în coapsă mult aplaudată, două puncte chiar din primele secunde. Meciul a fost echilibrat în continuare dar pînă la sfîrșit luptătorul oaspete a cedat: N. Dorobanțu b.p. A. Iordanov. Celelalte rezultate: **cat. 60 kg. Șt. Botreanu** b.p. B. Davidov, **cat. 70 kg T.** Seregheli și M. Stoilov desc., **cat. 75 kg V.** Mihăilă p. tuș (min. 2) D. Nețev, **cat. 81 kg I.** Lup și K. Kolev desc., **cat. 87 kg I.** Cornuta b.t. (min. 1) N. Hristev. Rezultat final: România — Iugoslavia 5—2.

C. D. NEGREA

OXFORD: ȘAHIȘTII ROMÂNI PE PRIMELE LOCURI

Participarea șahiștilor români la primul turneu internațional organizat în cetatea universitară engleză, Oxford, s-a încheiat cu un succes frumos pentru reprezentanții țării noastre.

În turneul feminin, care a întrunit 10 participante, dintre care 5 maestre internaționale, **Elisabeta Polihroniade** a cîștigat ușor, permițîndu-și chiar să remizeze ultimele 2 partide. De remarcat victoria înregistrată în partida directă cu campioana Angliei, **Jana Malypetrova-Hartston.**

Turneul masculin s-a jucat sistem elvețian, cu 14 participanți și 9 runde. Tragerile la sorți, cum se întîmplă uneori la astfel de concursuri, l-au dezavantajat pe campionul nostru. **Victor Ciocâltea,** care a ocupat II (fără pierdere), fiind depășit cu jumătate de punct de englezul **Botterill.**

Ambele rezultate sînt de bună valoare și continuă afirmarea de prestigiu a șahiștilor noștri în arena internațională.

Rezultatele complete ale concursurilor au fost următoarele:

Turneul feminin: **Elisabeta Polihroniade** 6½ puncte, **Jana Malypetrova-Hartston** (Anglia) 5½, **Irina Cohn** (R.F.G.) și **Gordana Jovanovici** (Iugoslavia) 5, **Fanny Heemskerk** (Olanda), **Rowena Bruce** (Anglia), **Van der Giessen** (Olanda), **Weichert** (R.F.G.) 4, **Diana Dobson** (Anglia) și **Eileen Tranmer** (Anglia) 3½.

Turneul masculin: **Botterill** (Anglia) 6½ puncte, **Ciocâltea** 6, **Markland** (Anglia) 5½, **Wright, Smith, Witheley** (toți Anglia), **Eisson** (Suedia) 5, **Glicksman** (Iugoslavia) 4½, **Durao** (Portugalia), **Weichert** (R.F.G.) 4. **Pohm, Riechblet** (R.F.G.) 3½, **Parr** (Anglia) 3, **From** (Anglia) 2½.

VEȘTI DIN ȚĂRILE SOCIALISTE

SPLIT — „ORAȘUL SPORTURILOR"

Comitetul Uniunii de educație fizică și sport din Iugoslavia, a declarat orașul Split ca fiind localitatea sportivă nr. 1 a țării. Într-adevăr, bilanțul cu care se mîndresc locuitorii acestui frumos port dalmatin, este impresionant. Echipa de fotbal Hajduk a reușit să readucă în acest an titlul de campioană a țării. După fotbal, în Iugoslavia baschetul ocupă locul 2 ca popularitate. În țara campionilor mondiali, echipa „Jugoplastica" — tot din Split — reușește un sezon excepțional, terminînd învingătoare înaintea marilor favorite. Olimpija Ljubljana și Lokomotiv Zagreb. Rugbyul nu este practicat în țara vecină la nivel european, dar există totuși o ligă de amatori, iar jocurile cunosc un succes tot mai mare la public. Și la acest sport, echipa „Split" este campioana țării.

Așii tenisului mondial, Zeliko Franulovici și Nikola Pilici sînt originari din Split, iar echipele masculină și feminină ale acestui oraș sînt campioane ale Iugoslaviei. Locuitorii orașului se mîndresc cu rezultatele lui Giurgița Bjedov — campioana olimpică — și Mirjana Segrt, înotătoarea de argint a Europei, de departe cele mai valoroase elemente pe care le-a dat natația iugoslavă.

La toate aceste performanțe se adaugă echipele de polo, echipajele de caiac-canoe ce au în rîndul lor componenți ai loturilor reprezentative. Și totuși, Splitul nu are decît 100 000 de locuitori!

CEI MAI IUBIȚI SPORTIVI DIN ALBANIA

Sondajul de opinie făcut anual de ziarul de sport din Tirana a adus în acest sezon rezultate cu totul neașteptate. Deși în preferințele iubitorilor de sport din R. P. Albania un loc de seamă îl ocupă fotbalul, totuși nici un fotbalist nu s-a clasat pe primele locuri. Majoritatea voturilor au indicat pe Marieta Pronjari ca cea mai populară sportivă albaneză. Ea este o valoroasă săritoare în înălțime, de stil „flop", creditată cu o performanță de 1,73 m. Pe locul secund s-a clasat baschetbalistul Azim Fagu, component al echipei Partizan din Tirana. Al treilea a fost preferat halterofilul Faruk Kaleshi, care la categoria sa (52 kg) deține frumoase performanțe.

Stelele fotbalului albanez Ceco și Pano, atacanți ai echipei naționale, au trebuit să se mulțumească cu locuri mai modeste, deși în mod paradoxal, ultima perioadă a prilejuit frumoase afirmări internaționale fotbalului albanez.

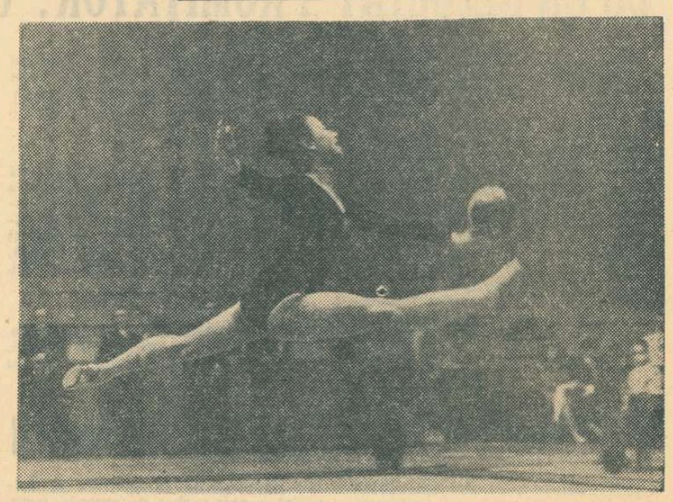

Tînăra sportivă din R.P.D. Coreeană, Tsoi Mol Chim, executînd cu multă grație un exercițiu cu mingea în cursul unui concurs de gimnastică modernă, desfășurat recent la Sofia.
Foto: B.T.A.-Sofia

ȘCOALA SPORTIVĂ DIN HAVANA

Într-unul din cele mai pitorești cartiere ale Havanei — Cubanacan — se află Școala sportivă (E.S.P.A.) frecventată de 800 de elevi (clasele VII—XII) și înzestrată cu un complex sportiv ultramodern: bazin de înot, terenuri de golf și base-ball, săli de sport etc.

După ce termină cele patru ore de curs, elevii acestei școli au program liber între orele 12 și 15, cînd începe activitatea sportivă. La E.S.P.A. există 20 de secții pe ramură de sport, în care lucrează 50 de antrenori și instructori calificați. Admiterea în această școală este foarte dificilă, candidații trebuind să dovedească reale aptitudini pentru sport și, în același timp, să aibă bune rezultate la învățătură.

Sub atenta supraveghere a antrenorilor (să amintim că în cadrul școlii lucrează și cîțiva specialiști străini ca, de exemplu, antrenorul de baschet bulgar Ivan Todorov) elevii își desăvîrșesc măiestria, pe grupe de vîrstă. Mai bine de jumătate din absolvenții acestei școli au fost selecționați în loturile naționale cubaneze. Dintre ei remarcăm pe jucătorul de base-ball Pablo Dias Galindo, pe campioana Jocurilor Americii Centrale aruncătoarea de suliță Tomasa Nuie Avkel, gimnasta Sulema Bregado ș.a.

E.S.P.A. constituie doar un început. În Cuba vor lua ființă mai multe școli sportive de genul celei de la Havana.

ANCA GROZA — PERFORMERA „NAȚIONALELOR" DE ÎNOT

(Urmare din pag. 1)

400 m mixt era coechipierul său Dietmar Wetterneck. Dar de la început s-a văzut că tînărul elev al prof. Schuster nu se află în apele sale și, în orice caz, departe de forma manifestată în primăvară. După „suta" de delfin, unde primul a întors T. Nicolae, dinamovistul Liviu Copceălău a preluat conducerea. El a rezistat cu succes atacurilor lui Wetterneck la spate și mai ales la bras (unde reșițeanul este mai bun), pornind în ultimele două lungimi de craul cu un avantaj suficient pentru a ajunge primul la sosire. Spectaculoasă revenirea veteranului Naghi, care a „smuls" în extremis, lui Wetterneck, medalia de argint. Rezultate:

400 m mixt (m): 1. **L. COPCEĂLĂU** (Din.) 5:03,6 (rec. personal) — campion, 2. D. Naghi (Mureșul) 5:05,7, 3. D. Wetterneck (Sc. Sp. Reș) 5:06,8;

ANCA GEORGESCU CA UN METRONOM

Cu succesul de ieri realizat de o manieră categorică în cursa de 200 m, Anca Georgescu a confirmat tuturor că este cea mai bună brasistă din țară. Și, lucru meritoriu, că de la un sezon la altul, avansează spre performanțele de valoare europeană. Ieri, eleva Sandei Grințescu a pornit în cursă cu 1:25,0 și a încheiat-o, ca un veritabil metronom cu 1:28,3 (diferența se datorează startului), realizînd un timp final de 2:53,3, superior cu 1,8 sec vechiului record național de senioare și junioare ce-i aparținea. Rezultate:

200 m bras (f): 1. **ANCA GEORGESCU** (Din.) 2:53,3 **(rec. de senioare și junioare)** — campioană, 2. Liliana Burlacu (Din.) 2:59,3, 3. Rodica Petrulcă (Sc. Sp. Reș) 2:59,6;

Spectaculoasă și plină de neprevăzut a fost întrecerea brasiștilor pe distanța de 200 m. Toată atenția era îndreptată spre culoarele din centru, unde Resler, Hempel și Săruleanu înotau cot la cot. Nimeni nu l-a văzut însă pe Șoptereanu, aflat pe linia nr. 1, care a făcut o cursă solitară, echilibrată, cîștigînd clar pe ultima lungime. Rezultate:

200 m bras (m): 1. **A. ȘOPTEREANU** (Din.) 2:36,1, 2. G. Săruleanu (Rap.) 2:39,5 (r.p.), 3. O. Resler (St.) 2:42,2 (Hempel 2:38,3 a fost descalificat pentru „bătaie delfin" la întoarcere).

Cursele de ștafetă au revenit tot sportivilor dinamoviști: 4×100 m liber (f): 1. DINAMO (A. Groza 65,9, L. Dan, D. Pop, C. Balaban) 4:34,7 **(record)** — campioană, 2. Sc. Sp. Reșița 4:39,5, 3. Dinamo II 4:41,3; 4×100 m mixt (m): 1. DINAMO (Nuteanu, Șoptereanu, Miciăuș, Kokay) 4:20,0 — campioană, 2. Dinamo II 4:31,0.

Întrecerile se încheie astăzi: serii (ora 10) și finale (ora 18).

AU FOST DESEMNATE FINALISTELE C. E. DE BASCHET (junioare)

BELGRAD, 7 (Agerpres). — În grupa A (la Backa Topola), din cadrul campionatelor europene de baschet pentru echipele de junioare, selecționata U.R.S.S. a realizat un scor record, învingînd cu 168—25 (82—10) formația Scoției. Alte rezultate: Italia — Polonia 62—55 (34—28); Israel — Belgia 68—54 (33—33). În grupa B (la Subotica) s-au înregistrat următoarele rezultate: Bulgaria — Iugoslavia 58—55 (30—20); Olanda — Elveția 76—37 (36—18); Cehoslovacia — Ungaria 83—43 (43—19).

Acestea au fost ultimele meciuri din cadrul grupelor preliminare, clasamentele finale fiind următoarele: *grupa A:* 1. U.R.S.S. — 10 puncte; 2. Italia — 8 puncte; 3. Polonia — 6 puncte; 4. Israel — 4 puncte; 5. Belgia — 2 puncte; 6. Scoția — 0 puncte; *grupa B:* 1. Cehoslovacia — 10 puncte; 2. Bulgaria — 8 puncte; 3. Iugoslavia — 6 puncte; 4. Ungaria — 4 puncte; 5. Olanda — 2 puncte; 6. Elveția — 0 puncte.

Pentru turneul final al competiției, care se va disputa la Subotica, s-au calificat echipele U.R.S.S., Cehoslovaciei, Bulgariei și Italiei.

TURNEUL DE VOLEI

(Urmare din pag. 1)

samentul arată astfel: 1. Bulgaria 4 p, 2. România — tineret 3 p, 3. R.F. a Germaniei 2 p.

UN SET CU GHIVI AHVLEDIANI (U.R.S.S.)...

„Două sînt rațiunile pentru care am considerat important acest turneu: mai întîi pentru că se dispută înaintea C.E. și apoi, pentru că la el participă echipe de valoare certă, cum sînt cele ale R.P.D. Coreene, U.R.S.S. și României, ultima manifestînd progrese deosebit de rapide. Nu am făcut această precizare pentru simplul motiv că turneul are loc la dv., ci fiindcă — o mărturisesc cu toată sinceritatea — formația română mi se pare acum matură, inteligentă, dispunînd de un arsenal tehnic și tactic modern. De altfel, acest lucru s-a văzut și în confruntările selecționatei române cu echipele R.P.D. Coreene și Uniunii Sovietice.

Referitor la echipa noastră trebuie să subliniez faptul că jucătoarele au venit aci după o solicitare extremă, care a durat de la începutul anului și pînă în prezent, prin participarea la diferite competiții. Echipa a arătat deci, la Constanța doar 60 la sută din potențialul ei obișnuit. Aceasta și datorită faptului că am ținut să încerc aci cîteva tinere jucătoare cu mari perspective".

ATLETISMUL EUROPEAN LA ORA HELSINKI

Pe stadionul olimpic din Helsinki vor începe mîrți întrecerile celei de-a X-a ediții a campionatelor europene de atletism. Pentru a vă introduce în atmosfera concursului, pentru a urmări mai bine desfășurarea disputelor la fiecare probă, am considerat utilă alcătuirea tabelului de mai jos, ale cărei rubrici sînt — în afara ultimei — „exacte". În ceea ce privește numele din ultima coloană, ele constituie o opinie personală — care nu poate fi, desigur, generală —, avînd la bază totuși criterii logice: cele mai bune rezultate din acest an ale respectivilor atleți, forma de moment, rezultatele directe în precedentele întîlniri.

Proba	Recordul european	Recordul camp. europene	Cea mai bună performanță (europeană 1971)	favoriți
FEMININ				
100 m	11,0 Stecher (R.D.G.)	11,4 Heine (R.F.G.) 1962 Klobukowska (Polonia)	11,0 Stecher (R.D.G.) 22,7 Stecher (R.D.G.)	Stecher, Kirszenstein, Balogh (Ung.) Stecher, Kirszenstein, Balogh
200 m	22,5 Kirszenstein (Polonia)	23,0 Kirszenstein 1966	52,2 Seidler (R.D.G.)	Seidler, Besson, Bodding (R.F.G.)
400 m	51,7 Duclos (Franța) Besson (Franța)	51,7 Duclos 1969 Besson 1969		
800 m	1:58,3* Falck (R.F.G.)	2:01,4 Board (Anglia) 1969	1:58,3 Falck (R.F.G.)	Falck, Nikolici (Iugoslavia), SILAI (ROMÂNIA)
1500 m	4:10,7 Jehlickova (Ceh.)	4:10,7 Jehlickova 1969	4:10,9 Kleinau (R.D.G.)	Hoffmeister (R.D.G.), Kleinau, Panghelova (U.R.S.S.)
100 m g	12,6* Balzer (R.D.G.)	13,3 Balzer 1969	12,6 Balzer (R.D.G.)	Balzer, Sukniewicz, BUFANU (ROMÂNIA)
lungime	6,84 Rosendahl (R.F.G.)	6,55 Kirszenstein 1966	6,81 Herbst (R.D.G.), Antenen	Herbst, Antenen (Elveția), Rosendahl
înălțime	1,91 BALAS (ROMÂNIA)	1,83 BALAȘ 1962 Rezkova (Ceh.) 1969 Lazareva (U.R.S.S.) 1969 Schmid (R.D.G.) 1969	1,90 Gusenbauer (Austria)	Gusenbauer, POPESCU (ROMÂNIA), Hrepevnik (Iugoslavia)
greutate	20,42 Cijova (U.R.S.S.)	20,43 Cijova 1969	20,03 Gummel (R.D.G.)	Cijova, Gummel, Ivanova (U.R.S.S.)
disc	63,96 Westermann (R.F.G.)	59,28 Danilova (U.R.S.S.) 1969	62,90 Melnik (U.R.S.S.)	Melnik, Illgen (R.D.G.), Westermann
suliță	62,54 Gorceakova (U.R.S.S.)	59,76 Nemeth (Ungaria) 1969	62,10 Grzyecka (Polonia)	Grzyecka, Fuchs (R.D.G.), Urbancici (Iugoslavia)
pentatlon	5406 Pollak (R.D.G.)	5030 Prokop (Austria) 1969	5371 Pollak (R.D.G.)	Pollak, Herbst, Rosendahl
MASCULIN				
100 m	10,0 Hary (R.F.G.) Bambuck (Franța) Borzov (U.R.S.S.) Sapeja (U.R.S.S.) Metz (R.F.G.) * Kokot (R.D.G.)	10,3 Hary 1958 Foik (Polonia) 1962 Gamper (R.F.G.) 1962 Hebauf (R.F.G.) 1962	10,0 Kokot, Borzov	Borzov, Klotz (R.F.G.), Kokot
200 m	20,2* Borzov	20,6 Clerc (Elveția) 1969	20,2 Borzov	Borzov, Fenouil (Franța), Pfeifer (RDG)
400 m	44,9 Kaufman (R.F.G.) Jellinghaus (R.F.G.)	45,7 Werner (Polonia) 1969	45,5 Fiasconaro (Italia)	Jellinghaus (R.F.G.), Fiasconaro, Werner
800 m	1:44,9 Kemper (R.F.G.) Adams (R.F.G.)	1:45,9 Matuschewski (R.D.G.) 1966 Fromm (R.D.G.) 1969	1:45,8 Arzanov (U.R.S.S.)	Arzanov, Fromm, Kupczyk (Polonia)
1500 m	3:34,0 Wadoux (Franța)	3:39,4 Whetton (Anglia) 1969	3:36,3 Arese (Italia)	Arese, Szordykowski (Polonia), Vasala (Finlanda)
5000 m	13:22,2* Bedford (Anglia)	13:42,8 Jazy (Franța) 1966	13:22,2 Bedford	Wadoux, Arese, Sarafetdinov (U.R.S.S.)
10 000 m	27:47,0* Bedford	28:26,0 Haase (R.D.G.) 1966	27:47,0 Bedford	Bedford, Haase, Vaatainen (Finlanda)
110 m g	13,2 Lauer (R.F.G.)	13,5 Ottoz (Italia) 1969	13,4 Siebeck (R.D.G.)	Siebeck, Drut (Franța), Nadenicek (Cehoslovacia)
400 m g	48,1 Hemery (Anglia)	49,2 Morale (Italia) 1962	49,4 Nallet	Nallet, Skomorohov, Salin (Finlanda)
3000 m ob	8:22,2 Dudin (U.R.S.S.)	8:25,0 Jelev (Bulgaria) 1969	8:25,4 Verlan (U.R.S.S.)	Villain (Franța), Morozov, Bitte (U.R.S.S.)
lungime	8,35 Ter-Ovanesian (U.R.S.S.) Schwarz (R.F.G.)	8,19 Ter-Ovanesian 1962	8,12 Kobusiewicz (Pol.).	Pani (Franța), Schwarz (R.F.G.), Ter-Ovanesian
înălțime	2,28 Brumel (U.R.S.S.)	2,21 Brumel 1962	2,23 Ahmetov (U.R.S.S.)	Ahmetov, Sapka (U.R.S.S.) Dahlgren (Suedia)
triplusalt	17,39 Saneev (U.R.S.S.)	17,34 Saneev 1969	17,16 Saneev	Saneev, CORBU, Drehmel (R.D.G.)
prăjină	5,49 Papanicolau (Grecia)	5,40 Nordwig 1969	5,42 Isaksson (Suedia)	Nordwig, Isaksson, Papanicolau
greutate	21,00* Briesenick (R.D.G.)	20,12 Hoffman (R.D.G.) 1969	21,00 Briesenick	Briesenick, Rothenburg, Hoffman (R.D.G.)
disc	68,08 Bruch (Suedia)	61,82 Losch (R.D.G.) 1969	68,32 Bruch	Fejer (Ungaria), Danek (Cehoslovacia), Bruch
suliță	92,70 Kinnunen (Finlanda)	91,52 Lusis (U.R.S.S.) 1969	89,33 Donins (U.R.S.S.)	Donins, Lusis, Siitonen (Finlanda)
ciocan	74,90* Bayer (R.F.G.)	74,68 Bondarciuk (U.R.S.S.) 1969	74,90 Bayer	Bayer, Bondarciuk, Zsivotzky (Ungaria)
decatlon	8357 p Bendlin (R.F.G.)	8041 p Kirst (R.D.G.) 1969	8244 p Bendlin	Bendlin, Kirst (R.D.G.), Wessel (R.D.G.)

* — Recorduri stabilite anul acesta, încă neomologate de I.A.A.F.

Tabele întocmite de **Vladimir MORARU**

Iată-l pe excelentul atlet cubanez Pedro Perez, pe stadionul de la Cali (Columbia), în timpul săriturii care i-a adus un nou record mondial la triplusalt: 17,40 m! Telefoto: A. P. Agerpres

PERFORMANȚE DE VALOARE ÎN CONCURSUL ATLETIC DE LA VARȘOVIA

VARȘOVIA, 7 (Agerpres). — Cu prilejul unui concurs internațional atletic desfășurat la Varșovia, la startul căruia au fost prezenți sportivi din Bulgaria, Coasta de Fildeș, Senegal, Noua Zeelandă și Polonia, s-au înregistrat cîteva performanțe de valoare.

Astfel, în proba feminină de 100 m garduri, poloneza Danuta Straszynska a fost cronometrată în 12,8, în timp ce compatriotul ei Wladyslaw Komar a stabilit un nou record național în proba de aruncarea greutății cu 20,55 m. Cunoscuta sprinteră poloneză Irena Szewinska a cîștigat proba de 100 m plat cu timpul de 11,4, iar Daniela Jaworska a ocupat primul loc în proba de aruncarea suliței cu 58,28 m. În cursa masculină de 100 m, victoria a revenit polonezului Nowosz cu 10,3. Pe locul secund s-a situat Kone (Coasta de Fildeș) — 10,5.

Sportivul neozeelandez Polihill a trecut primul linia de sosire în proba de 1 500 m cu 3:42,7. Alte rezultate: 110 m garduri — Wodzynski (Polonia) 13,6; 400 m femei — Krystina Hryhiewika (Polonia) 54,0.

JOCURILE SPORTIVE PANAMERICANE

● Reprezentanții Cubei se afirmă în concursul de gimnastică ● Au început întrecerile de natație

BOGOTA, 7 (Agerpres). — După încheierea concursului de atletism din cadrul Jocurilor sportive Panamericane, atenția iubitorilor de sport din Cali este îndreptată spre competiția de gimnastică care prilejuiește noi afirmări ale sportivilor cubanezi. Ei au cucerit, în cadrul concursului pe aparate, trei medalii de aur prin **Jorge Rodriguez** — la cal cu mînere și bară — și **Jeorge Cuervo** — la sărituri.

Concursul de haltere a continuat cu desfășurarea întrecerilor de la categoria semimijlocie, în care victoria a revenit americanului **Michael Karchut** cu un total de 472,500 kg. Pe locul doi s-a clasat cubanezul **Juan Curbelo** — 460 kg.

În turneul masculin de baschet au fost înregistrate din nou scoruri mari. Astfel, echipa Mexicului a dispus cu 126—24 de formația Haiti, iar reprezentativa SUA a întrecut cu 128—48 echipa Surnam. Alte rezultate: Panama-Columbia 70—63; Canada-Insulele Virgine 72—67.

Rezultate din alte discipline sportive: **volei masculin:** Columbia-Haiti 3—0; Cuba-Brazilia 3—1; **volei feminin:** Venezuela-Bahamas 3—0; Chile-Porto Rico 3—1; Brazilia-Mexic 3—0; **baschet feminin:** Brazilia-Mexic 65—61; SUA-Canada 54—50; **fotbal:** Canada-Bahamas 5—0; Trinidad-Jamaica 1—0; Argentina-Haiti 1—1.

A început și concursul de înot. În seriile probei de 200 m liber bărbați cele mai bune rezultate au fost obținute de **Hutton** (Canada) 1:49,1 și **Heckl** (SUA) 2:01,3. În prima serie a probei de 100 m bras bărbați, **Brian Job** (SUA) a realizat timpul de 1:07,7.

A 71-a SESIUNE C.I.O.

LAUSANNE, 7 (Agerpres). — Între 14 și 18 septembrie la Luxemburg se vor desfășura lucrările celei de-a 71-a sesiuni a Comitetului internațional olimpic. Pe ordinea de zi figurează programul viitoarelor Jocuri Olimpice de iarnă și de vară, noul statut al amatorismului, probleme legate de controlul anti-doping. De asemenea, se vor examina cererile de primire în C.I.O. a noi comitete olimpice naționale în curs de formare (Insulele Mauritius, Yemen, Lesotho, Swaziland etc.).

Congresul de la Luxemburg va fi precedat de reuniuni ale Comisiei executive a C.I.O. și comitetelor olimpice naționale.

TELEX ● TELEX ● TELEX ● TELEX ● TELEX

În prima zi a turneului internațional feminin de handbal ce se desfășoară în localitatea Glogovec (cu participarea a 5 formații), echipa Universitatea Timișoara a învins cu scorul de 9—8 (5—5) echipa „Zora" Olomouc.

■

La Travemünde (R.F.G.) se desfășoară întrecerile pentru „Cupa Mării Baltice" la haltere. Iată primii cîștigători: **categoria mușcă:** Adam Gnatov (U.R.S.S) 315 kg; **cat. cocoș:** Rafail Belenkov (U.R.S.S.) 345 kg; **cat. pană:** Henrik Trebicki (Polonia) 382,5 kg; **cat. ușoară:** Mihail Kisinov (U.R.S.S.) 422,5 kg; **cat. semimijlocie:** Leif Jensen (Norvegia) 442,5 kg. Polonezul Waldemar Baszanowski a ocupat locul doi cu 440 kg.

■

Cunoscutul tenisman australian Rod Laver a fost eliminat în sferturile de finală ale turneului internațional de la Brooklin (Massachusetts), pierzînd cu 6—1, 4—6, 6—7 în fața americanului Marty Riessen. Alte rezultate: John Newcombe (Australia) — John Alexander (Australia) 7—5, 6—4; Cliff Drysdale (R.S.A.) — Tom Okker (Olanda) 6—4, 4—6, 6—4.

■

Concursul internațional de schi de la Falls Creek (Australia) a programat cursa de slalom special, cîștigată de Christian Neureuther (R.F.G.) — 1:17 (două manșe). Pe locurile următoare s-au clasat Rolando Thoeni și Max Rieger.

■

Revista americană de box „Ring Magazine" l-a desemnat pe fostul campion mondial Cassius Clay cel mai bun pugilist al lunii iulie, ca urmare a victoriei asupra lui Jimmy Ellis. Astfel, clasamentul boxerilor de categoria grea (al cărui titlu mondial este deținut de Joe Frazier), arată astfel: 1. Cassius Clay; 2. George Foreman; 3. Jerry Quarry; 4. Oscar Bonavena etc.

■

Concursul internațional de călărie de la Dublin a programat o nouă probă de obstacole în care victoria a revenit sportivului vest-german Hartwih Steenken pe calul „Der Lord". Învingătorul a parcurs traseul în 56,9 și 0 puncte penalizare, fiind urmat de V. Orlandi (Italia) pe „Adaggio" — 68,7, W. Steinkraus (S.U.A.) pe „San Lucas" și Vallejo (Spania) pe „Chubasco".

■

În sferturile de finală ale probei de simplu din cadrul turneului internațional, feminin de tenis de la Houston, cunoscuta campioană americană Billie Jean King a eliminat-o cu 6—3, 6—3 pe jucătoarea engleză Neli Truman, iar Françoise Durr (Franța) a dispus cu 6—3, 6—7, 6—4 de Jill Cooper (S.U.A.). În celelalte două partide s-au înregistrat rezultatele: Nancy Richey (S.U.A.) — Valerie Ziegenfuss (S.U.A.) 6—1, 6—4; Mary Ann Curtis (S.U.A.) — Wendy Overton (Anglia) 7—5, 6—7, 9—4.

Etapa a 22-a a Turului ciclist al Portugaliei, desfășurată pe distanța Alcains—Badajoz, a fost cîștigată de rutierul francez Serge Guillaume, cronometrat pe 181 km cu timpul de 4h 32:39. Pe locul doi, la două secunde, a sosit portughezul Eusebio Pereira. În clasamentul general individual continuă să conducă Joaquim Agostinho (Portugalia), urmat de Alain Santy (Franța) — la 6:58,0 etc.

■

În turneul de fotbal „Ciudada de la Linea", echipa Rapid Viena și formația spaniolă Malaga au terminat nedecis (2—2) cele 90 de minute reglementare de joc. Victoria a fost atribuită echipei austriece, care a transformat mai multe lovituri de la 11 m, executate după terminarea partidei. În finală, Rapid Viena va întîlni pe cîștigătoarea meciului dintre **Dinamo București și Celta Vigo.**

■

În luna iunie a anului viitor, Brazilia va găzdui un mare turneu internațional de fotbal la care vor lua parte echipe reprezentative din 20 de țări. În urma tragerii la sorți, 15 echipe vor participa la jocuri preliminare în trei grupe, după cum urmează: GRUPA I: **Argentina, Franța, Mexic, Columbia** și o echipă din Asia; GRUPA A II-A: **U.R.S.S., Portugalia, Chile, Ecuador** și o formație din Africa; GRUPA A III-A: **Iugoslavia, Paraguay, Venezuela, Peru, Bolivia.**

Redacția și administrația: București, str. Vasile Conta nr. 16; telefoane: centrală 11.10.05, secția corespondenți 11.51.09, interurban 72 și 286; telex: sportrom buc. 180, Tiparul „I. P. Informația", București 40368

PROLETARI DIN TOATE ȚĂRILE, UNIȚI-VĂ!

Sportul

ZIAR AL CONSILIULUI NAȚIONAL PENTRU EDUCAȚIE FIZICĂ ȘI SPORT

ANUL XXVII — Nr. 6780 | 4 PAGINI 30 BANI | Luni 9 august 1971

ÎN LUMINA DOCUMENTELOR DE PARTID

CÎNTECUL SPORTIV TREBUIE SĂ FIE EXPRESIA SPIRITULUI DINAMIC AL TINERETII

● Bilanț sărac: cîntece puține și greoaie, texte forțate ● 70 000 lei pentru... patru piese! ● Nu melodii „de concurs" ci melodii care să facă parte din viața de toate zilele... ● O cerință de maximă urgență: Marșul sportivilor români

Nu descoperim — desigur — o mare noutate, constatînd că în nici un alt sector al sportului românesc situația nu se relevă atît de confuză și de parcimonioasă în satisfacții ca în acela al cîntecului. Cu regret, trebuie să consemnăm aici — așa cum am făcut-o, de altfel, și în alte rînduri — că trainica punte sufletească pe care cîntecul o întinde și o stabilește între oameni, lipsește în relațiile dintre sportivii români, ale căror melodii — puține ca număr și sărăcăcioase ca tematică — nu sînt cursive, se învață greu și posedă o expresie armonică tulbure, suferind deopotrivă pe planul metaforei muzicale cît și, mai ales, pe acela al metaforei poetice.

În ciuda unor realizări ale genului — puține și pasagere, fără o reverberație deosebită în peisajul nostru muzical — marea majoritate a compozitorilor români tratează cîntecul sportiv cu o nejustificată ușurință, socotindu-l — se vede — un gen facil, supus invenției de moment, un teritoriu pe care portativele se pot completa cu repeziciune, găzduind melodii șchioape pe texte forțate.

Cu excepția cîtorva creatori de talent — **Nicolae Kirculescu, Florentin Delmar, Sile Dinicu, Elly Roman, George Grigoriu, Temistocle Popa sau Gelu Solomonescu** — și a cîtorva compoziții mai vechi — **„Zboară mingea peste plasă", „Olimpiada tinereții", „Veniți sportivi", „Șapte munți și șapte văi", „Sportul înseamnă tinerețe"** — cîntecul sportiv prezintă amatorilor un bilanț precar, demonstrînd — fără putință de contrazicere — lipsa unor profesioniști fideli frumuseții spectacolului de pe stadion, lipsa unui filon de mare inspirație canalizat în această direcție.

Între aceste coordonate, ne facem o datorie din a arăta că forul de conducere al sportului românesc, Consiliul Național pentru Educație Fizică și Sport, a făcut — prin intermediul secției sale de propagandă — toate diligențele pentru atragerea compozitorilor spre cîntecul sportiv, a inițiat concursuri și a tipărit caiete, a lansat comenzi directe și a oferit premii ademenitoare, eforturi care — exceptînd puținele reușite, de numărat pe degetele unei singure mîini — nu și-au atins scopul.

Dincolo de patru cărți de cîntece și de două discuri, cuprinzînd 16 piese de inspirație sportivă, C.N.E.F.S. a instituit premiul pentru cel mai bun cîntec sportiv al anului, care — nota bene — nu a putut fi distribuit, în două rînduri (din cauza condiției modeste a pieselor prezentate), a finanța o serie de alte concursuri care — prin participarea redusă și calitatea necorespunzătoare a acesteia — au constituit mai de grabă eșecuri,

Ovidiu IOANIȚOAIA

(Continuare în pag. a 2-a)

Campionatele naționale de ciclism

JUNIORII V. BUDEA ȘI P. CIMPOIERU, CEI MAI BUNI ÎN CURSA DE FOND

BRAȘOV, 8 (prin telefon, de la trimisul nostru). În campionatul național de fond, juniorii mari (ca și seniorii de altfel) au avut de înfruntat un traseu de munte și o căldură excesivă. Pe serpentinele spre Fundata, plutonul s-a întins, s-a fărămițat, și, apoi, la coborîre pe lungile linii drepte de la Bran spre Brașov s-a produs regruparea, un pluton masiv intrînd pe străzile orașului de sub Tîmpa. Desigur, ne-am fi așteptat la o luptă mai cerbă, dar protagoniștii, prudenți, au așteptat ultimii 10 km, urcușul spre Poiana Brașov. Pînă atunci, pe străzile orașului, localnicul A. Ardeleanu și H. Marinescu (Olimpia), realizează o evadare destul de îndrăzneață care se va încheia însă după primele serpentine de pe Varte. Urmează un examen dificil — urcușul — și un cvasi-sprint final destul de numeros.

Puterity și Grigore — *campioni ai anului 1971.*

Clasament: 1. V. Budea (CIBO-Brașov) **campion național, antrenor Martie Ștefănescu, a parcurs 72 km în 2h04,03. Media orară: 34,825 km.** 2. E. Imbuzan (C.S.M. Cluj) la o jumătate de roată, 3. V. Hoța (C.S. Mureșul) 2h04,04, 4. V. Pascale (C.S. Brăila), 5. C. Cîrjă (Șc. sp. 1), 6. Val. Ilie (C.S. Brăila), 7. I. Biro (C.S.M. Cluj), 8. Z. Elekeș (CIBO-Brașov), 9. I. Cojocaru (Șc. sp. 2) — toți **același timp.**

Și juniorii mici, în cursa lor de 58 km, au avut de înfruntat urcușul în serpentine spre Fundata, dar întrecerea lor s-a terminat în locul de unde s-a dat startul: comuna Cristian. După ce starterul a lăsat steagul, un pluton de 69 tineri aspiranți la gloria ciclistă încep o disputată destul de dîrză. Kilometrii și apoi serpentinele urcușului, subțiază serios acest pluton masiv. La înapoiere se formează două grupuri care prilejuiesc o adevărată cursă de urmărire. **Clasament:** 1. P. Cimpoieru (Șc. sp. 3) — campion național, antrenor C. Cîrjan — 1h 37,22. Media orară: 39,912 km., 2. G. Marton (C.S.M. Cluj), 3. C. Hîrjescu (C.S. Brăila). același timp.

Emil IENCEC

Așa a fost înscris primul gol în partida de la Brașov.

Foto: Dragoș NEAGU

BRAȘOVENII DEBUTEAZĂ ÎN „CUPA BALCANICĂ" CU O VICTORIE CATEGORICĂ

STEAGUL ROȘU — ALTAY IZMIR 3-0 (1-0)

Stadionul Tineretului, **timp** foarte călduros, teren excelent, **spectatori** aproximativ 10 000. **Au marcat** FLORESCU (min. 4), GYÖRFI (min. 62), GHERGHELI (min. 83). **Raport de** șuturi la poartă: 23—11, (pe spațiul porții 13—9); **raport de cornere:** 6—6.

STEAGUL ROȘU: Adamache 8 — Ivănescu 7, Jenei 8, Olteanu 8, Rusu 6, Pescaru 8, Cădar 6, Necula 6, Florescu 6, Balint 5 (min. 80 Gherghell 7), Györfi 7.

ALTAY IZMIR: Tanzier — Ismail, Enver, Necdet, Zinnur, Ayfer, Ahmet, Mustafa II, Oguz, Cihat (min 33 Isamettir), Mustafa I.

A arbitrat cu unele **scăpări A. MUNICH,** ajutat la linie de **C. Bărbulescu** și **R. Stincan** (toți din București).

În lipsa arbitrului albanez, prin tragere la sorți **a fost desemnat** să conducă partida unul dintre cei doi tușieri delegați inițial.

BRAȘOV, 8 (prin telefon de la trimisul nostru). Steagul roșu a inaugurat sezonul oficial internațional susținînd în compania formației turce Altay Izmir meciul său de debut în noua ediție a „Cupei Balcanice" inter-cluburi. Brașovenii au făcut primul pas cu dreptul, înscriindu-și în palmares o victorie categorică: 3—0 (1—0). Ambițioasa formație turcă, cu jucători arătăgoși, practicanți ai unui fotbal în forță, dar mai modești sub raport tehnico-tactic nu au pus probleme deosebite gazdelor, care, deși aflate la începutul unui sezon competițional, s-au detașat categoric. Prima repriză a oferit un fotbal agreabil, datorită în primul rînd Steagului roșu, care a avut în Pescaru un bun coordonator. Plecați în start destul de furtunos, brașovenii deschid scorul chiar în min. 4. La capătul unui dribling reușit, Necula îl pune în poziție favorabilă pe Florescu, care din apropiere, șutează ușor pe lîngă portar. Un sfert de oră brașovenii nu lasă nici o speranță oaspeților. Aceștia inițiază prima acțiune mai periculoasă în min. 22, cînd șutul lui Mustafa II este reținut cu dificultate de către Adamache. Apărarea gazdelor este la post, reușește să îndepărteze pericolul, anihilînd din fașă orice intenție de atac a oaspeților. În partea cealaltă a terenului, Pescaru realizează o serie de șuturi puternice (min. 29, 40, 42), dar mingea ocolește buturile unui portar bun și inspirat în cîteva situații.

Vrînd parcă să ne arate că echipa nu este în maximum de formă, că se află doar la începutul activității oficiale, formația locală are momente de derută, înaintașii nu prea

Constantin ALEXE

(Continuare în pag. a 3-a)

NAȚIONALELE ÎNOTĂTORILOR S-AU ÎNCHEIAT CU CÎTEVA SURPRIZE ȘI PERFORMANȚE VALOROASE

● 41 de corecturi în tabelele de recorduri ● 19 titluri pentru sportivii dinamoviști ● Anca Groza, Eugenia Cristescu și Lavinia Donia campioanele „noului val"

Campionatele naționale de înot din acest an s-au încheiat cu o recoltă bogată pentru natația românească — 13 recorduri de seniori, 23 de juniori și 5 de copii — și pentru clubul Dinamo București, ai cărui sportivi au învins în 19 din cele 29 de probe.

SLAVIC, LA AL TREILEA TITLU

Disputa tetratloniștilor pe distanța de 200 m s-a încheiat cu victoria previzibilă a bucureșteanului Marian Slavic, care-și adjudecă astfel cel de al treilea titlu de campion. Condus de Oprițescu pe lungimea de delfin (29,5), Slavic a revenit la spate și bras (porțiuni pe care le-a parcurs, totuși, prea încet pentru a realiza o performanță de valoare), învingînd clar prin craulul său eficace. Pentru locul secund s-a dat o luptă interesantă între Oprițescu și Wetterneck (al doilea reprezentant al țării la „europenele" de juniori), clujeanul obținînd decizia pe ultimii metri. Rezultate:

200 m mixt (m): 1. M. SLAVIC (Steaua) 2:21,0, 2. Z. Oprițescu (CSM Cluj) 2:23,9, 3. D. Wetterneck (Șc. Sp. Reș.) 2:24,4, 4. L. Copcealău (Din.) 2:25,1;

Cursa de 1500 m a fost cîștigată de E. Almer (Ol. Reșița) 17:13,8, urmat de Copcealău (Din.) 18:47,7 și Casian (CSM Cluj) 18:51,0.

ANCA GROZA, INEPUIZABILĂ

Poate că, avînd în vedere participarea sa la Rotterdam în această săptămînă, într-o competiție internațională de mare anvergură, antrenorii ar fi putut s-o scutească pe talentata înotătoare dinamovistă de marile eforturi pretinse de o cursă de 400 m mixt. Dar performera actualei ediții a „naționalelor" nici nu a vrut să audă de vreun eventual forfait, considerînd proba și ca un excelent mijloc de antrenament pentru „europene". Și a înotat ca atare, lăsîndu-și adversarele la multe lungimi în urmă: 1:13,5 (delfin) — 2:44,5 (după spate) — 4:19,4 (după bras) și în final 5:33,1, timp superior cu 6,3 sec vechiului record național. Rezultate:

400 m mixt (f): ANCA GROZA **(Dinamo) 5:33,1 (record de seniioare și junioare),** 2. Camelia Vîjeu

Adrian VASILIU

(Continuare în pag. a 2-a)

Eugenia Cristescu *(3 titluri) — cea mai tînără campioană a țării*

CAMPIONI FĂRĂ MATURITATE

Natația asta de azi ne îmbătrînește înainte de vreme. Dacă ar fi să-mi împart la patru vîrsta de bărbat în plină maturitate — și încă ar ieși aproape patru campioni naționali de... seniori! Natația asta modernă, cu pantaloni scurți, a ajuns un fel de leapșă pe ouate a tinereții noastre, adică un fel de joacă de copii, la care ți-e rușine să mai intri în horă cînd ți-au mijit tuleele. În natația asta a zilelor noastre, la 2 ani începi să dai din mîini și din picioare, la 5 — faci exerciții de stil, la 8 — ești campion al generației (într-una din categoriile pe care federația le-a distins cu aproape toate literele alfabetului), la 11 — tratezi cu antrenorul beneficiul, firește, moral, al recordului, iar de la 12 în sus, în funcție de paralelă sau de meridian — ești campion național sau recordman mondial. În orice caz, la 17 ani parcurgi bazinul în lungimi „de adio", pentru ca la 18 să te poți înscrie în clubul veteranilor. La 24 de ani, cu două olimpiade la activ, cu multe medalii de aur în vitrină, Don Schollander este membru marcant și influent, al Comitetului olimpic al Statelor Unite.

Dacă socotiți că am exagerat, vă propun să ne întoarcem, în amurgul blînd și tropical al zilei de ieri, la bazinul Dinamo, unde s-au consumat și s-au încheiat patru matinee și tot atîtea spectacole de gală, sub palidele lumini de felinar. Palmaresul întrecerilor cunoaște acum o mulțime de nume și foarte multe recorduri. Campionii și posesorii de recorduri sînt puberi sau adolescenți (cu multă bunăvoință), cărora nici nu-ți vine să le zici cum obișnuiesc, atît de plastic, gazetarii: tritoni și naiade. Multipla campioană Eugenia Cristescu, cu ochi de cărbune și genele lungi, fiică a unei muncitoare din Otopeni, abia a împlinit zilele trecute 13 ani. Lavinia Donia, blondă și firavă în aparență, dar cu o mobilitate extraordinară a brațelor, intră abia „într-a 8-a" a școlii generale. Reșițeanul Dietmar Wetternek și-a sărbătorit ieri cei 15 ani împliniți, cu o medalie de bronz. Începutul acesta de listă nu a fost întocmit la campionatele de copii, ci la campionatele naționale de seniori! Au fost culoare, la această competiție, pe care au înotat și tinci de 11 ani. Iar adevăratii seniori s-au simțit stingheri, ca și cum pentru ei n-ar mai exista nici un loc pe lume unde să se întreacă și ei în voie, fără concurența neloială a copilașilor. Am văzut-o ieri pe Cristina Balaban, la 24 de ani, la ultima ei prezență la campionatele naționale, veghind parcă, din apropiere, extraordinara cursă pe 800 de metri a celei care, involuntar, i-a amîntit că natația de astăzi te îmbătrînește înainte de vreme...

Victor BANCIULESCU

CALD!

Bucureștiul înfruntă un rar val de caniculă. Termometrele înregistrează cote de record. Dar oamenii sînt veseli și mulțumiți. Așa e vara...

Ieri, locurile de agrement ale Capitalei și din apropierea ei, lacurile, pădurile, liziere**le de plajă, au fost** intens asaltate. Duminica a constituit prilejul unei ieșiri în grup, la iarbă verde, spre răcoare. Căldura nu i-a făcut totuși pe bucureșteni să uite exercițiul fizic, mișcarea, sportul.

La Herăstrău, într-o atmosferă de liniște aparentă (nu-i vorbă, fotoreporterul nostru **Th. Macarschi** a fost foarte matinal), „universalele", protejîndu-și de soare pasagerii cu niște pergole... venețiene, s-au dovedit pînă la urmă insuficiente.

Și în timp ce noi spuneam cu năduf „Vai, ce cald!", gîndul zbura la 300 kilometri depărtare, spre Miercurea Ciuc. Acolo se patinează! Formidabilă vară!!

LA MIERCUREA CIUC, 8 GRADE!

În aceste zile, cu adevărat fierbinți, în care cu toții urmărim „topiți" de căldură, cum mercurul face salturi acrobatice pe scara termometrului, am auzit și oameni împăcați, satisfăcuți de temperatură. Unde i-am găsit? Simplu: am avut pentru cîteva minute la capătul celălalt al firului telefonic mai întîi pe mecanicul patinoarului acoperit din Miercurea Ciuc („La noi, pe patinoar, sînt acum abia 8 grade" — ne spune el și noi, vă imaginați, l-am invidiat!) și, apoi, pe prof. Ștefan Ionescu, antrenorul selecționatei de juniori a țării la hochei.

Și astfel am aflat că la Miercurea Ciuc, acest „pol" al frigului — care nu-și dezminte numele nici vara, că iarna ce să mai vorbim.. — este o mare afluență de hocheiști. De cîtăva vreme, se află în acest pitoresc oraș lotul național de juniori, formațiile divizionare Steaua, Agronomia Cluj, I.P.G.G. și, firește, Avîntul Miercurea Ciuc. De mîine este așteptată să sosească și revelația sezonului trecut, Dunărea Galați. Toate se află acum, la început de august pe gheață, toate se antrenează intens, în condiții specifice, într-o perioadă cînd altădată trebuiau să se mulțumească doar cu monotonele pregătiri pe „uscat", în așteptarea deschiderii patinoarului bucureștean sau a plecării peste hotare pentru antrenamente pe gheață și jocuri de pregătire.

Bucurîndu-se de avantajul folosirii unei moderne baze sportive (din păcate absența unui mijloc de curățire și netezire a gheții, face ca să existe încă nemulțumiri referitoare la calitatea acesteia) echipele stau mult pe patinoar. Lotul de juniori, în rîndurile căruia se numără cîteva autentice speranțe ale hocheiului nostru (Curelaru, Moroșan, Malihin, Olenici, Miklos, Gh. Florian) *face zilnic antrenamente de tehnică, avîndu-l ca model pe... Dumitraș, portarul echipei reprezentative, aflat și el în pregătire la M. Ciuc.*

Ieri, la ora prînzului, Steaua, cu lotul complet, tocmai își încheiase una din ședințele de pregătire, după care antrenorii Czaka și Zografi și-au dus elevii într-o excursie la Tușnad. Spre seară, urma să între pe gheață echipa locală Avîntul Miercurea Ciuc și apoi I.P.G.G., din lotul căreia nu lipsește nimeni. Antrenorul Șt. Ionescu ne mărturisea că echipa sa de club (I.P.G.G.) va furniza anul acesta surprize dintre cele mai plăcute. Tot ieri seară și-a încheiat antrenamentele la Miercurea Ciuc, Agronomia Cluj, lotul acestei formații împărțindu-se în două: o grupă a plecat la mare, iar alta la Cluj. Deh!... Examenele pentru... restanțieri.

În încheiere o știre interesantă: organele locale se străduiesc să organizeze, începînd de la 15 august, o competiție cu toate formațiile aflate în localitate. Ar fi o inițiativă lăudabilă, pe care o dorim concretizată!

Concursul internațional de dirt-track din Capitală

JUNIORUL POLONEZ G. KUZNIAR — ÎNVINGĂTOR ÎNTR-O COMPANIE DE ELITĂ

Se știe că în reuniunile de dirt-trak, curajul piloților este dublat de îndemînarea în manevrarea motocicletei, așii vitezei pistelor de zgură oferind dispute mult gustate de public. La primul concurs internațional din acest an, desfășurat joia trecută la Sibiu, aproape 10 000 de spectatori au asistat la întrecerile unor valoroși alergători din Cehoslavacia, Ungaria, Polonia, R. F. a Germaniei și România, care și-au onorat pe deplin cartea de vizită. Se pare însă că bucureștenii iubesc mai puțin dirt-track-ul, deoarece întîlnirea revanșă a acelorași concurenți, desfășurată ieri dimineața în Capitală, a fost urmărită de un număr mult mai redus de spectatori (ceva peste 2 000). Păcat, pentru că iubitorii sportului cu motor din Capitală au pierdut cel mai frumos concurs din ultimii ani.

În cele 20 de manșe au luat startul 7 alergători străini, toți laureați ai unor confruntări internaționale, sau foști și actuali campioni ai țărilor respective, precum și 9 spotrivi români, (campionul republican Ion Bobîlneanu a absentat din motive de boală). Faptul că reuniunea de la Sibiu a fost cîștigată de sportivul cehoslovac, Jan Klokocka, i-a îndîrjit pe alergătorii cu vechi state în arena internațională și, în consecință, ei au abordat întrecerile de la București cu mai multă decizie, fiecare manșă fiind deosebit de viu disputată. S-au detașat, grație unui plus în tehnica startului și alergării în turnantă Mariam Krajevchi, Gregors Kuzniar (Polonia),

Tr. IOANIȚESCU

(Continuare în pag. a 2-a)

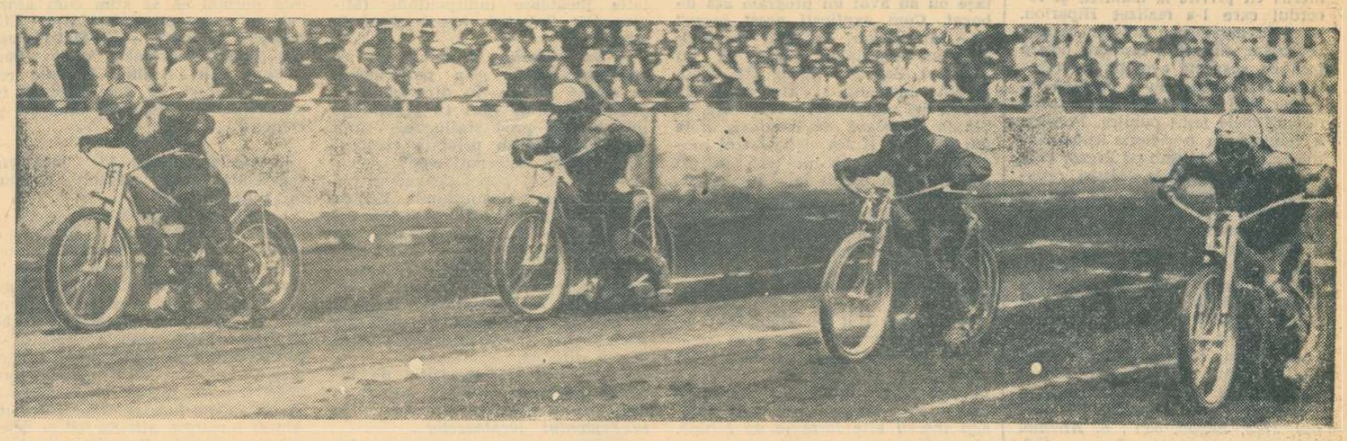

Cei 4 alergători au fost surprinși de fotoreporterul nostru, T. Macarschi, pornind ca niște bolizi, în manșa a II-a a concursului internațional de dirt-track, disputat ieri în Capitală.

NUMEROASE ÎNTRECERI SPORTIVE ÎN CINSTEA „ZILEI MINERULUI"

Ieri, acolo unde oamenii se salută cu tradiționalul **„noroc bun"** a fost sărbătoare. O zi festivă, închinată temerarilor din subteran, care răscolind adîncurile pămîntului îi scot la lumină bogățiile. **„Ziua Minerului"** a prilejuit, atît în vechile centre din Valea Jiului, Maramureș, Banat, Munții Apuseni, cît și în noile regiuni miniere, Gorj, Suceava ș.a., serbări entuziaste. În această duminică fierbinte de august n-au lipsit în localitățile miniere „concertele", oferite de fanfarele minerilor, programe cultural-artistice, excursii colective și drumeții. Și, ca în fiecare an, sportul a constituit un punct de atracție pretutindeni unde harnicii mineri și-au serbat ziua lor.

Iată cîteva relatări ale corespondenților noștri :

BAIA MARE

Manifestările sportive organizate în cinstea **„Zilei Minerului"** s-au desfășurat în tot cursul săptămînii trecute,culminînd cu întrecerile de ieri, dintre care s-au detașat : meciul internațional amical de handbal masculin dintre echipa locală **Minaur** și **Sokol Klimkovice (Cehoslovacia).** Handbaliștii băimăreni au jucat mai bine și au cîștigat la scor, 24—10. În pitoreasca stațiune Apa Sărată din apropiere de Baia Mare, au avut loc întreceri finale ale **„Cupei Minerului"**, competiție sportivă de masă la care tinerii de la asociațiile sportive Explorări, Minaur, Minerul din Baia Mare, Minerul Nistru ș.a. și-au disputat întîietatea la fotbal, volei și popice. Un alt punct de atracție al programului sportiv l-a constituit și amicalul de fotbal dintre divizionarele B, Minerul și Olimpia Satu Mare. Minerii au cîștigat cu scorul de 3—0 prin golurile înscrise de Mircea Sasu, Docu și Lang. Trebuie menționat însă că Olimpia nu a aliniat cea mai bună garnitură a sa întrucît lotul sătmărean a fost împărțit în două, cealaltă echipă jucînd la Baia Sprie, tot în cadrul competițiilor sportive organizate cu ocazia „Zilei Minerului.

Ieri, mii de băimăreni, iubitori ai naturii, au petrecut o zi plăcută la Lacul Bodi, la Firiza, la Izvoarele, la Complexul turistic Borșa, la strandul natural Lăpuș ș.a.

T. TOHĂTAN

BALAN

Minerii din orașul nostru și familiile lor au asistat duminică la un reușit program cultural-artistic susținut de artiștii amatori ai Întreprinderii miniere, apoi iubitorii sportului au vizionat meciul de fotbal dintre două divizionare C, Minerul și Tractorul Brașov. După cele 90 de minute de joc rezultatul a rămas nedecis, 0—0.

R. BORTOȘ

DEVA

În localitate s-au disputat întrecerile finale ale **„Cupei Minerului"**, organizată cu ocazia sărbătorii celor ce lucrează în adîncurile pămîntului. La popice și șah, trofeul a revenit sportivilor de la Centrala minereurilor neferoase Deva iar la fotbal a cîștigat echipa asociației Exploatări miniere Deva. Tot cu acest prilej a avut loc un meci amical de fotbal între două cunoscute formații din campionatul diviziei C, Mureșul Deva și Independența Sibiu. Localnicii, jucînd mai bine, și-au adjudecat victoria cu 2—1.

I. SIMION

polo

ÎNTRE DOUĂ TURNEE

A. GRINȚESCU ARE PRETENȚII MAI MARI DE LA ELEVII SĂI...

Între două reuniuni ale „naționalelor" de înot și... două trenuri, i-am reîntîlnit pe componenții reprezentativei de polo la piscina Dinamo. De abia sosiți de la Varna, unde au terminat turneul neînvinși, ei au fost convocați ieri dimineață la un antrenament de 90 de minute iar în cursul zilei de astăzi vor pleca la Budapesta, unde, începînd de marți, vor evolua într-o competiție („Cupa Tungsram") mai dificilă. Erau prezenți toți cei 12 jucători care fac noua deplasare, inclusiv Culineac (reîntors din Italia, unde echipa sa Rapid a evoluat la Pescara, pierzînd meciurile cu Pro Recco 2—5, cu T.S.K.A. Moscova 7—12 și cîștigînd cu 11—8 la Barcelona) și Lazăr, care fiind bolnav, nu a putut fi folosit la Varna. În program : înot, exerciții de pase și antrenarea situației de „om în plus."

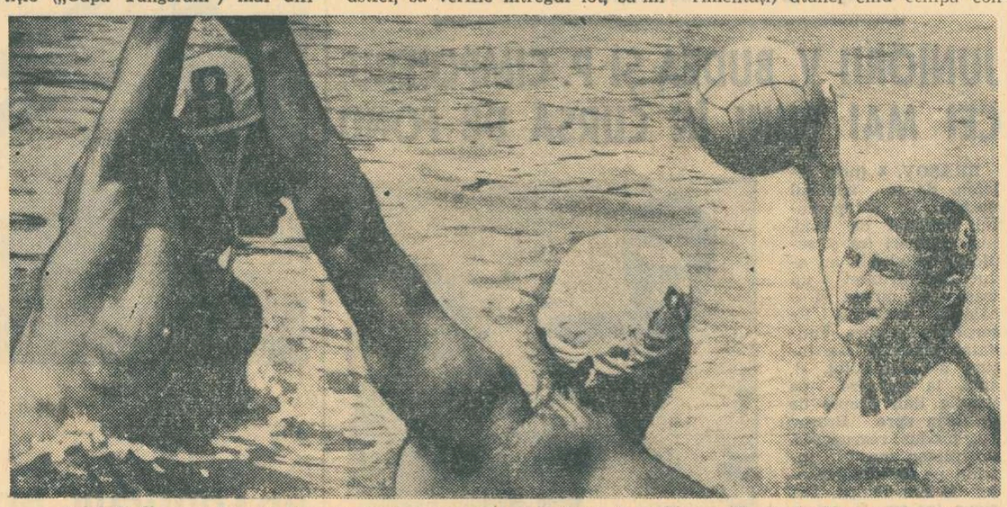

Poloiștii din reprezentativă nu au nici un moment de răgaz. De abia sosiți de la Varna, ei s-au antrenat ieri la Dinamo și azi pleacă la Budapesta. Foto : T. MACARSCHI

„Am cîștigat, e drept, toate meciurile — ne declara antrenorul A. Grințescu, dar nu mă pot declara mulțumit de comportarea echipei. Este adevărat, ne-am putut da seama că deținem o oarecare superioritate față de echipele din al doilea eșalon valoric (Bulgaria, Suedia, Cehoslovacia, Polonia), pe care le învingem cu regularitate în orice fel de condiții. Dar jocul echipei nu a ajuns încă la nivelul la care aspirăm, pentru a putea evolua de la egal la egal cu marile formații.

De data aceasta am renunțat la serviciile lui Szabo și Culineac; a lipsit și Lazăr. Am fost nevoit, astfel, să verific întregul lot, să-mi dau mai bine seama pe cine putem conta la „Trofeul Jadran" — principalul examen al anului. Dintre jucătorii tineri au dat satisfacție Dinu Popescu și Claudiu Rusu (a marcat la Varna cîteva goluri splendide). Primul nu este însă suficient de eficace, iar al doilea comite prea multe greșeli în apărare. Frîncu mi s-a părut insuficient de combativ, iar portarul Slăvei — lipsit de experiență. După meciurile de la Budapesta și de la Balcaniadă mă voi putea pronunța definitiv asupra lor. În ansamblu, echipa mi s-a părut lipsită de omogenitate. Dar este firesc să se întîmple așa, cînd la fiecare turneu încerci mereu alți oameni. Acest lucru și explică de ce s-a ratat atît de mult la „om în plus". Lucrul cel mai supărător a fost însă lipsa de insistență (în special a jucătorilor mai experimentați) atunci cînd echipa conduce cu 3—4 goluri (meciurile cu Polonia și Bulgaria)"

— Cu cine veți juca la Budapesta ?

— Cu Bulgaria, Olanda, R. F. a Germaniei, Suedia și Ungaria. Ne-am propus să ocupăm locul II și să avem o cît mai bună comportare în fața redutabilei formații maghiare.

— a. v. —

„Cupa tineretului de la sate"

MIERCUREA SIBIULUI (f) ȘI BERCENI – BUZĂU (m) – CAMPIOANE LA VOLEI

LIVADA, 8 (prin telefon, de la trimisul nostru). Au fost necesare trei zile de întreceri — în care s-au disputat 106 meciuri pentru ca duminică la prînz să poată fi desemnate echipele de volei cîștigătoare ale ediției de vară a „Cupei tineretului de la sate". După doi ani de pregătiri intense (din 1969 voleiul nu a mai avut etapă pe țară) de angrenare în fazele premergătoare a zeci de mii de sportivi — iată din nou față în față cele mai bune 32 de echipe de băieți și fete. Meciurile pe care acestea le-au oferit spectatorilor prezenți pe cele 8 terenuri ale liceului agricol din Livada, județul Satu Mare, au fost adesea de nivel foarte ridicat. Avem în vedere, pentru a da un exemplu, evoluția voleibaliștilor din Miercurea Sibiului, care nu au pierdut nici un meci. Antrenorul acestei echipe, prof. **Petru Teslaru** a știut să-și îndrume sportivele de așa manieră ,încît ele au intrat în posesia titlului de campioane.

IATĂ CLASAMENTELE FINALE: **feminin:** 1. Progresul Miercurea Sibiului — campioană națională sătească, 2. Cooperatorul Cristian (Brașov), 3. Victoria Livada (Satu Mare): **masculin:** 1. Știința Berceni (Buzău) — campioană națională sătească, 2. Ad. Mediam Mehadia (Caraș-Severin), 3. Victoria Livada (Satu Mare). Diplomele pentru cei mai tehnici jucători au fost oferite **Mioarei Sas** (Miercurea Sibiului) și lui **Nicolae Suciu** (Berceni). Echipei Știința Berceni i-a fost oferită „Cupa C.N.E.F.S.", iar formației din **Miercurea Sibiului** i-a fost dăruită o cupă de către F.R. Volei.

Participanții la întreceri au fost salutați de reprezentanți ai organizațiilor de tineret din județul Satu Mare, prin cuvîntul tov. **Ion Corneanu,** prim-secretar al Comitetului județean al U.T.C., care a mulțumit celor 400 de sportivi pentru frumoasele spectacole oferite, felicitîndu-i totodată cu multă căldură pentru abnegația cu care s-au dăruit întrecerilor.

Ion GAVRILESCU

CÎNTECUL SPORTIV

(Urmare din pag. 1)

cum a fost cazul aceluia din 1967, soldat cu achiziționarea a numai patru piese, în urma unor eforturi prelungite și a unei investiții cifrate la aproape 70 000 lei !

Recent, în documentul de strălucită tratare marxist-leninistă pe care-l reprezintă Propunerile de măsuri pentru îmbunătățirea activității politico-ideologice, secretarul general al partidului nostru, tovarășul NICOLAE CEAUȘESCU, menționa printre altele că „TREBUIE SĂ SE PUNĂ ACCENT PE PROMOVAREA CREAȚIEI ORIGINALE CU CARACTER MILITANT, REVOLUȚIONAR".

În conformitate cu această idee prețioasă, ne întrebăm dacă n-a sosit, în sfîrșit, momentul ca Uniunea compozitorilor — care, între altele fie spus, s-a mulțumit ani întregi să accepte, cu generozitate, unele creații pe teme sportive, pe care radio-ul s-a ferit să le difuzeze datorită caracterului lor formal — să manifeste mai multă atenție și față de activitatea, de izbînzile sportivilor români, cărora să le dedice cîntece expuse nu numai în concursuri, ci sortite să facă parte din viața lor de toate zilele.

Să le elogieze virtuțile și succesele, să-i ajute — prin conținutul lor militant — să înfrîngă greutățile, să-i facă mai tari și mai buni.

Lăsînd aici spațiu unei paranteze, trebuie să remarcăm — cu părere de rău — că, în general, tineretul nostru (nu numai cel sportiv) s-a îndepărtat în ultimul timp de cîntec, că puțini sînt cei care știu — în orele libere din fabrici și uzine, pe băncile școlilor și facultăților — să se îmbărbăteze prin cîntecul revoluționar, exprimînd spiritul dinamic al acestor ani de construcție, sau prin cîntecul tradițional, confecționat pe versurile marilor clasici ai literaturii, cîntec românesc prin excelență, oferind imaginea statornică a chipului moral al poporului nostru de-a lungul timpului.

Revenind la cîntecul sportiv, ne vedem obligați să scriem că pentru penuria compozițiilor de valoare se fac răspunzători și autorii de texte, cei care oferă marelui public — singurul adevărat judecător — versuri de calitate îndoielnică, incapabile să emoționeze, exprimînd rareori mesajul socialist al muncii și întrecerii, marile chemări și marile idei ale epocii pe care o trăim.

Este de neînțeles că textieri ca **Aurel Felea, Mircea Bloc, George Mihalache, Jack Fulga, Harry Negrim, Angel Grigoriu, Romeo Iorgulescu sau Ștefan Tita** — mulți dintre ei foști sportivi, oameni aflați în imediata apropiere a vieții noastre sportive, detectați în tribunele stadioanelor și recunoscuți drept suporteri competenți — nu-și încearcă talentul pe teritoriul cîntecului sportiv, a cărui audiență în masele largi ale tineretului ar constitui o incontestabilă probă de talent și dăruire.

Credem că este de datoria Uniunii compozitorilor, care a organizat cîteva întîlniri cu masa amatorilor de muzică din fabrici și uzine, să coboare în cluburile și asociațiile sportive să procedeze la un schimb direct de opinii cu sportivii români, cu antrenorii și conducătorii lor, întrucît actuala stare de fapt din domeniul cîntecului sportiv condamnă apatia unui organ de cultură cu recunoscute merite în alte sectoare de activitate.

Evident, pledoaria noastră pentru impulsionarea creației muzicale sportive nu vizează termeni de exagerare. Ea nu este oarbă și știe că rezolvările — într-un perimetru care implică dificilul act al creației, greu de strunit în tipare — nu pot veni imediat, greutățile fiind de neignorat.

Nu ni se pare însă exagerată pretenția ca sportivii României Socialiste, tineri plecați din școlile și uzinele noastre, fii de mîndrie ai acestui popor, ridicînd tricolorul pe cele mai înalte catarge, să intre pe terenul de întrecere în acordurile unui MARȘ SPORTIV PROPRIU, pe care — în ciuda unor repetate îndemnuri — compozitorii noștri nu reușesc să-l creeze.

Toate aceste nelămuriri sau semne de întrebare nu sînt decît invitații la reflecție, trimise pe adresa compozitorilor și textierilor noștri, într-un moment de deosebită efervescență spirituală a poporului român.

Sperăm că aceste invitații vor ajunge în cel mai scurt timp posibil la adevăratii destinatari.

HIPISM

MIRA — ÎNVINGĂTOAREA PRINCIPALĂ

Martin, Hortensiu și Mira au luptat permanent la conducerea ostilităților în Premiul municipiului București, atrăgînd în tempo viu întreg plutonul și prilejuind cea mai spectaculoasă alergare din acest an. Pe linia dreaptă, în lupta finală au intervenit Nicușor, Gînd — silit mereu să ocolească adversarii — Valența — slab angajată pe parcurs — și Habar. Incredibil, dar în ultimele fulueri s-a impus Mira, amuțind vacarmul spectatorilor și făcînd k.o. veleitățile jucătorilor de la pariul austriac ! Costică Radu are meritul de a fi susținut-o cu mult brio în efortul final, dar ne gîndim unde a rămas Raport, proaspătul laureat al derbyului '71, care acum două săptămîni cîștiga dezinvolt onorurile primului loc, iar învingătoarea de ieri nici n-a terminat parcursul... Dacă Gînd s-a apărat ireproșabil, avînd în vedere avantajele acordate, în schimb elevul lui Avram era greu de conceput că de la 1:25.8 pe 2 800 de metri, abia înregistrează 1:27,0 pe 2 300 de metri !

În absența lui Ștefănescu, plecat în concediu, Bănică a salvat „onorurile casei" cîștigînd cu Sadea și Semeț, ambii conduși de aprantii. În rest, Silvia mergînd fără greșeală a egalat recordul generației (1:30,8), în schimb formulăm nedumeriri cu privire la maniera și recordul care l-a realizat Hiparion. Dacă învingătorului n-avem ce să-i reproșăm, fiindcă a cîștigat, notăm însă ca suspectă evoluția adversarilor, toți încadrîndu-se cu 2—3 secunde mai slab decît recordurile din ultimele ieșiri publice. Popescu a reintrat cu o victorie conducîndu-l cu mult aplomb pe Frezor care a învins în ultimele fuleuri rezistența iepei Somnoroasa. În genere, reuniunea a prilejuit, de altfel, numeroase ameliorări de recorduri dar aproape exclusiv la mînji.

Rezultate tehnice : 1. Hebe (I. Oană), Sora, Măcieș, 39,2 ; 2. Sadea (I. Ivan), Senator, Cabina, 33,3 ; 3. Semeț (Nicolae I.G.), Suveicuța, Varius, 31,2 ; 4. Frezor (Gh. Popescu), Somnoroasa, Evadat, 32,4 ; 5. Mira (R. Costică), Nicușor, Gînd, 29,5 ; 6. Silvia (S. Mihăilescu), Ricuța, Hoțoman, 30,8 ; 7. Hiparion (N. Sandu), Iuta, Senior, 33.1 ; 8. Antonel (Gh. Tănase), Voința, Jaguar, 43,9.

Niddy DUMITRESCU

Campionatele republicane de zbor fără motor

LIDERUL S-A DISTANȚAT

Sîmbătă s-a disputat cea de-a patra probă (viteză pe circuit) a campionatelor republicane de zbor fără motor. Desfășurată pe distanța de 100 km (Iași—Sinești—Vlădeni—Iași) etapa a fost cîștigată de către sovieticul **Iuri Kuznețov** cu 1 000 p. Pe locurile următoare s-au clasat: **Nicolae Mihăiță** (România) 697 p, **Marek Mosinski** (Polonia) 693 p, **Petre Zenovei** (România) 671 p, **Udo Elke** (R. D. Germană) 650 p, **H. W. Voss** (R. D. Germană) 650 p, **Valentin Romașcu** (România) 650 p. În clasamentul general continuă să conducă **Udo ELKE** cu 3 104 p, urmat de **H. W. Voss** 3 059 p, **Iuri Kuznețov** 2 914 p, **Nicolae Mihăiță** 2 861 p, **Tibor Szentvolgy** (Ungaria) 2 716 p, **Emil Iliescu** 2 696 p, **Lajos Linca** 2 685, **Zoltan Naghi** 2 649 p, **Valentin Romașcu** 2 508 p, **Marek Mosinski** 2 499 p.

Ieri, s-a disputat cea de-a cincea probă a campionatelor (dus-întors) pe distanța Iași—Săveni—Iași 212 km.

Pînă la ora închiderii ediției nu ne-au parvenit rezultatele ultimei zile.

ATLETISM

Trei recorduri în finalele juniorilor II

BACĂU 8 (prin telefon, de la corespondentul nostru). Căldură toridă, de-a dreptul sufocantă. În ciuda acestui impediment tinerii concurenți, participanți la întrecerile finale ale campionatelor republicane ale juniorilor II, au evoluat remarcabil. Ei au oferit spectatorilor băcăuani cîteva probe de un înalt spectacol și au obținut o serie de rezultate remarcabile, între care două noi recorduri naționale (100 mg și 4×400 m) și au stabilit un al treilea în cursa de 4×200 m.

Iată lista noilor campioni ai anului 1971: **FETE : 200 m:** Dorina Seresan (Sc. sp. Carei) 26,4; **400 m:** Liliana Leau (L.E.A.C-lung) 56,5; **100 mg:** Virginia Silași (Sc. sp. Energia Buc.) 15,2—nou record; **înălțime:** Doina Crăciun (Lic. 4 Galați) 1,58 m; **greutate:** Sofia Mitrică (CSS Buc.) 11,11 ; **suliță:** Floarea Bălașa (SSA Buc.) 34,58 m; **4×200 m:** Lic. 2 Iași 1:45,8-record (într-o altă serie Sc. Sp. Botoșani stabilise recordul cu 1:50,8; **BĂIEȚI: 200 m:** Daniel Doboș (Sc. sp. Ploiești) 22,9; **1000 m:** Gh. Ghipu (Metalul Buc.) 2:31,0; **300 mg:** Gh. Sfichi (Constructorul Buc.) 40,3; **lungime:** Cornel Tonchievici (SSA Buc.) 6,87 m; **disc:** Ștefan Kaja (Lic. N. Bălcescu Cluj) 48,24 m.

Campionatele juniorilor II se încheie miercuri, în localitate, după desfășurarea probelor de pentation pentru băieți și fete ,ale căror prime starturi sînt programate începînd de marți.

S. NENIȚA

● Începînd din 15 august se vor desfășura la Havana (Cuba) întrecerile tradiționalului concurs internațional de juniori „Prietenia" (găzduite anul trecut de Cîmpulung Muscel). La competiție vor fi prezenți și cîțiva atleți români.

„Cupa tineretului de la sate"

ANCA GROZA CANDIDEAZĂ LA MEDALII ÎN C. E. DE JUNIORI

Patru titluri de campioană națională și 12 corecturi în tabelele recordurilor țării de senioare, junioare mici și mari — iată cartea de vizită cu care Anca Groza pleacă miercuri la Rotterdam, pentru a ne reprezenta țara la „europenele" celor mai tineri înotători. Tînăra elevă a școlii nr. 24 (a trecut cu brio în clasa a X-a) din București, pregătită de antrenorii Magda Negrea și Cristian Vlăduță, a realizat în sezonul de vară un impresionant salt calitativ ce putea fi ușor intuit după frumoasele evoluții din primăvară.

Cu performanțele de 69,2 pe 100 m și 2:32,2 pe 200 m (ultima nu exprimă nici pe departe posibilitățile sale reale la această oră), dinamovista nu a devenit numai specialista nr. 1 a procedeului în țara noastră, dar și una din principalele candidate la medaliile ce se vor decerna la C.E. din Olanda. Cu 2:32,2, de pildă, A. Groza ocupă al 8-lea loc în ierarhia celor mai bune „delfiniste" din Europa, după : H. Lindner (R.D.G.) 2:21,1, V. Tutaeva (U.R.S.S.) 2:25,7, A. Gyarmaty (Ungaria) 2:26,0, R. Kother (R.D.G.) 2:26,4, C. Narius (R.D.G.) 2:30,9, V. Faitlova (Cehoslovacia) 2:31,1 și V. Vaskevici (U.R.S.S.) 2:31,5. La Rotterdam însă, bucureșteanca va avea ca adversare doar pe Kother și Faitlova. Perspective frumoase, așadar, pentru performera „națională" 71.

NATAȚIE

NAȚIONALELE ÎNOTĂTORILOR S-AU ÎNCHEIAT

(Urmare din pag. 1)

(Șc. Sp. 1) 5:51,0, 3. Carmen Cehanzuc (Șc. Sp. 2) 5:54,5.

LAVINIA DONIA, NOUA LIDERA A SPATISTELOR

Tînăra reșițeancă (14 ani) Lavinia Donia, practic necunoscută în anul trecut, s-a depășit pur și simplu pe sine, dublîndu-și victoria de la „sută" cu un nou succes (la 200 m) însoțit de record național al categoriei sale de virstă. Dinamovista Dana Pop a condus aproape 180 de metri, dar două întoarceri mai slabe nu i-au permis să-și distanțeze adversara. Cu rezerve mai proaspete în final, înotătoarea din Reșița a sprintat irezistibil, cucerind al doilea titlu de campioană națională. Performanță la care probabil nici nu visa cu șase luni în urmă... Rezultate :

200 m spate (f): 1. LAVINIA DONIA (Șc. Sp. Reș.) **2:38,1 (record de fete)** — campioană, 2. Dana Pop (Din.) 2:39,0, 3. Mădălina Măzgăreanu (Șc. Sp. 2) 2:47,9, 4. Irina Ratușni (Din.) 2:49,0 ;

UN RECORD DE SENIOARE ȘI PENTRU EUGENIA

„Maratonul" fetelor, pe distanța de 800 m, anunța ca principale favorite la titlu pe multipla campioană națională Cristina Balaban, alături de mai tînăra ei coechipieră, Eugenia Cristescu. Dar după primele lungimi, pentru toată lumea a fost clar că întrecerea nu poate avea decît o singură cîștigătoare. Eugenia Cristescu, în formă deosebită și de loc marcată de efortul făcut în zilele anterioare, a luat cursa pe cont propriu, a trecut la 400 m în 5:03,5 (nou record de junioare și fete), cu 4.1 sec. mai repede decît în proba respectivă disputată vineri după-amiază (!) și a menținut un „stroc" ridicat în continuare : 6:20,5 (la 500 m), 7:38,0 (la 600 m), iar în final 10:12,7

Ștafeta de 4x100 m liber a oferit o luptă spectaculoasă între cvartetele cluburilor Steaua și Dinamo, care a revenit, datorită lui Slavic, primei echipe. Rezultate : 1. Steaua (Adam, Nicodim, Cosmescu, Slavic) 3:49,5 (record) — campioană, 2. Dinamo 3:51,4, 3. Ol. Reșița 3:58,5.

MOTO

Concursul internațional de dirt-track

(Urmare din pag. 1)

Pal Pereny (Ungaria), Jan Klokocka și Jan Holub (Cehoslovacia), în timp ce maghiarul Ferenc Radacsi, unul din principalii favoriți, ca și alergătorul nr. 1 al țării noastre în acest concurs, Ion Martinescu, s-au eliminat din cursa pentru primul loc, datorită unei busculade produsă de sportivul român. Fiind de forțe sensibil egale, candidații la cununa de lauri au furnizat în continuare curse palpitante, cu spectaculoase treceri în turnantă și sosiri... umăr la umăr, învingătorul cunoscîndu-se abia în ultima manșă, cînd campionul de juniori al Poloniei, Gregors Kuzniar, a cîștigat cursa, egalîndu-l astfel la puncte pe sportivul maghiar Pal Pereny. Cum în manșa a 14-a, tînărul vitezist polonez îl depășise pe Pereny, victoria finală a revenit lui Gregors Kuzniar. Așadar, tineretul a fost din nou la înălțime.

În încheiere, merită să subliniem și comportarea tinerilor motocicliști români C. Voiculescu, Alex. Pis, I. Țichindilean și I. Ioniță care, într-o companie de elită, au reușit să obțină puncte aproape în fiecare manșă.

CLASAMENTUL : 1. G. Kuzniar (Polonia) 14 p, 2. P. Pereny (Ungaria) 14 p, 3. J. Klokocka (Cehoslovacia) 13 p, 4. M. Krajevchi (Polonia) 11 p, 5. J. Holub (Cehoslovacia) 11 p, 6. Gh. Sora (Metalul Buc.) 9 p, 7. I. Marinescu (Met. Buc.) 8 p, 8. C. Voiculescu (Met. Buc.) 8 p, 9. Alex. Pis (Voința Sibiu) 8 p, 10. I. Ioniță (Met. Buc.) 6 p.

handbal

DUPĂ LUNGA VARĂ COMPETIȚIONALĂ

A JUCĂTOARELOR DIN LOTUL REPREZENTATIV

● OMOGENIZAREA ECHIPEI ESTE ÎNCA UN DEZIDERAT ● CAUZELE NUMEROASELOR ACCIDENTĂRI ● A DISPĂRUT — DAR NU DE TOT — TEAMA DINAINTEA JOCURILOR INTERNAȚIONALE ● S-A CONTURAT ECHIPA DE BAZĂ ● CAMPIONATUL MAI POATE FURNIZA SUR PRIZE ÎN SELECȚIE ?

În trecere prin București pentru un scurt timp (abia venit din Ungaria, unde a condus echipa națională la „Cupa Balaton",", a plecat după mai puțin de 48 de ore în Liban pentru un schimb de experiență!), antrenorul federal **Gabriel Zugrăvescu** a fost, cum lesne se poate închipui, un interlocutor grăbit. Totuși, așa, printre picături, am reușit să-l reținem și să purtăm o discuție despre evoluția din acest sezon a lotului reprezentativ feminin, care — după cum se știe — a avut în ultimele săptămîni o intensă activitate competițională.

— În această vară formația noastră feminină a bătut toate recordurile de participare în întreceri internaționale. În nici un an ca acum, handbalistele noastre fruntașe nu au avut un program așa de bogat. Cum explicați acest lucru?

— Într-adevăr, am luat parte la „Trofeul Iugoslavia" (locul V), la „Trofeul Zagreb" (locul III), apoi ne-am antrenat și am jucat la Trogir pe malul Mării Adriatice, la Școala iugoslavă de handbal, unde am disputat și am cîștigat trei meciuri, am revenit în țară pentru 3 zile și am plecat la „Cupa Balaton" (locul III). Un calendar, cum bine spuneați, foarte bogat. Dar, intenționat am aranjat lucrurile de această manieră. Am urmărit omogenizarea echipei și, mai ales, rodarea ei în întîlniri internaționale.

— Și care sînt rezultatele?

— Sincer vorbind nu prea strălucite. Omogenizarea lotului nu am putut încă s-o realizăm, deoarece numeroasele accidentări survenite pe parcurs ne-au obligat să folosim mereu alte formule de echipă, să apelăm de multe ori la improvizații. Însă, orice rău cu partea lui folositoare. Numai astfel am putut să valorificăm și chiar să rodăm unele din rezervele echipei reprezentative.

— Vorbeați de accidentări. Parcă au fost, totuși, prea multe sau prea frecvente la unele jucătoare. Cum se explică?

— Intensele solicitări din ultima vreme nu au putut trece fără a lăsa urme la unele sportive. Aci ne aflăm în fața unei probleme de pregătire la club. Acele handbaliste care nu au o pregătire fizică de bază excelentă sînt mai des victimele unor astfel de accidentări. Un caz tipic în această privință îl constituie Doina Băicoianu, care de fiecare dată cînd a fost utilizată în meciuri grele s-a accidentat. Fără să fie caracteristică din acest punct de vedere și situația celorlalte jucătoare indisponibile (Micloș, Ilie, Sos) este totuși asemănătoare.

— Să revenim la obiectivele ce trebuiau atinse prin participarea la aceste turnee. În direcția omogenizării ne-ați spus că rezultatele nu au fost prea strălucite. Cum stau lucrurile în privința creșterii experienței internaționale?

— Din acest punct de vedere mă pot declara mai mulțumit. Echipa abordează în prezent partidele internaționale fără crispare, fără teama obișnuită din trecut. Este drept, am constatat unele fluctuații în comportare, în sensul că azi fetele jucau excelent, iar după o zi evoluau neașteptat de slab. Se pare că mai avem de muncit în această direcție.

— Ați avut la dispoziție un interval de timp suficient pentru a trage unele concluzii cu privire la randamentul jucătoarelor...

— Știu ce vreți să spuneți. Vă interesează, probabil, care dintre jucătoare s-au evidențiat. O remarcă deosebită merită **Irina Climovschi,** care trăiește o a doua tinerețe. Ea a apărat excepțional în toate meciurile, dovedindu-se într-o formă foarte bună. Alături de ea, **Magda Micloș** a reprezentat unul din atuurile noastre de bază în atac. Și-a pierdut timiditatea, are mai multă încredere în forțele ei și este acum pe deplin utilă echipei reprezentative. Peste media în general, bună a întregii echipe s-au mai situat **Simona Arghir, Cristina Metzenrath** și **Rozalia Sos.**

— Ați ajuns la unele concluzii în ceea ce privește formula de bază a echipei reprezentative?

— Am ajuns nu la unele concluzii, ci chiar la o formă definitivă. Au mai rămas doar 4 luni pînă la turneul C.M. și cred că este normal ca să știm cum arată echipa reprezentativă. Iat-o: **Climovschi (Buzaș) — Metzenrath, Sos (Popa), Schramko, Micloș (Băicoianu), Ilie, Arghir.** Primele rezerve, alături de cele trecute în paranteze, sînt **Ibadula, Magyari** și **Oancea.**

— Așadar, aceste 13 jucătoare reprezintă ultima alcătuire a lotului reprezentativ?

— Nu chiar ultima. Mai avem în vedere selecționarea a încă unui portar, urmînd să alegem între **Simo** și **Huszar,** vom mai apela la **Magda Trandafir** care a fost prezentă în lot, dar care s-a accidentat, precum și la **Natalia Matache** și **Maria Popa,** ambele urmînd să fie verificate în campionat. Firește, disputa primelor 10 echipe din țara noastră, care începe la 24 august, ne mai poate furniza unele surprize. Am fi bucuroși, atît eu, cît și colegul meu **Simion Pompiliu,** cu care am colaborat foarte bine, să le înregistrăm și, ca urmare, să operăm modificări în componența lotului...

Fiind pe deplin de acord cu această ultimă observație a antrenorului federal, i-am „dat drumul"... din mîini, lăsîndu-l să-și rezolve ultimele probleme înaintea plecării în Liban.

Călin ANTONESCU

Rozalia Sos *înscrie un gol spectaculos în meciul în care selecționata română s-a calificat în dauna celei sovietice pentru turneul final al C M*

Foto : VOTAVA-VIENA

PRONOSPORT

Așa arată o variantă cu 13 rezultate exacte la concursul Pronosport nr. 32, etapa din 8 august 1971

I.	Metalurgistul Cugir—C.S.M. Sib.	X
II.	A.S.A. Sib.—Gaz metan Mediaș	1
III.	Minerul Anina—C.S.M. Reșița	X
IV.	Arieșul Turda—Industria sîrmei	X
V.	Soda Ocna Mureș—Metalul Aiud	1
VI.	Prahova—Metalul Tîrgoviște	X
VII.	Minerul Ghelar—Corvinul	X
VIII.	Elec. Obor—Petrolul Tîrgoviște	1
IX.	Victoria Carei—Gloria B. M.	1
X.	Minerul B. M.—Olimpia S.M.	1
XI.	Min. Bălan— Tractorul Brașov	X
XII.	Prog. Năsăud—C.I.L. Gherla	X
XIII.	Dermata Cluj—Gloria Bistrița	X

FOND DE PREMII 132.997 lei

Plata premiilor pentru acest concurs se va face astfel :

În capitală dela 13 august la 21 sept. inclusiv.

În țară dela 16 august la 21 sept. inclusiv.

fotbal

SE APROPIE STARTUL, MECIURILE DE VERIFICARE CONTINUĂ

RAPID — METALUL BUCUREȘTI 1—0 (0—0)

Ieri, pe Giulești, cu toată canicula, formațiile bucureștene **Rapid** și **Metalul** au oferit publicului un joc plăcut, cu faze interesante și cu multe șuturi la poartă. Rapidiștii încep partida „au ralenti", Metalul încearcă să profite, dar Troi, în min. 7, ratează singur cu Răducanu. Pe măsură ce se scurg minutele, jocul feroviarilor se încheagă și la poarta lui Petre Iosif acțiunile se succed cu repeziciune. Rînd pe rînd, Petreanu ,Dinu, Neagu și Ene Daniel încearcă deschiderea scorului. În min. 40, Petreanu șutează puternic din marginea careului mare, Petre Iosif reține mingea un moment, apoi o scapă. Într-o situație controversată, arbitrul nu acordă golul. Repriza secundă aparține în totalitate giuleștenilor. Între minutele 60 și 70 la poarta lui Iorgulescu, introdus la pauză, este un adevărat bombardament. După bara lui Ștefan (șut de la 25 m), **în min. 70 se înscrie unicul gol al jocului, de către Marin Stelian,** care a reluat cu capul o splendidă centrare a lui Codreanu. Pînă la sfîrșit, mai notăm bara lui Codrea (min. 75, de la 1 m). Arbitrul **C. Petrea** a condus bine formațiile:

RAPID: **Răducanu — Pop, Lupescu (Costea), Mușat, Codrea (Ștefan), Dinu, Angelescu (M. Stelian), Năsturescu (Codrea), D. Ene, Neagu, Petreanu (Codreanu).**

METALUL: **Petre Iosif (Iorgulescu) — Nedelcu, Moraru (Mincu-lescu), Apostol (Marin), Cojocaru (M. Stan), Georgescu (Stan Gabriel), Mateescu, Troi (Trandafilon), Iancu, Rădoi (Viță), Roman.**

În deschidere, Rapid (tineret-rezerve — S. N. Oltenița 0—0.

C. D. NEGREA

Fază din meciul Rapid-Metalul București. Mingea șutată de metalurgist Iorgulescu. Neagu va fi respinsă de portarul

Foto: Th. MACARSCHI

PETROLUL PLOIEȘTI — F. C. UNION BERLIN 2—1 (0—0)

PLOIEȘTI, 8 (prin telefon, de la corespondentul nostru). Stadionul Petrolul a găzduit ieri după-amiază întîlnirea amicală internațională dintre echipele Petrolul și F.C. Union Berlin. Meciul a fost frumos, mai ales în repriza a doua cînd gazdele au șutat de nenumărate ori la poartă. Golurile au fost înscrise de **Grozea** (min. 47 și 68 ultimul din lovitură de la 11 m); pentru oaspeți a marcat **Müller,** în min. 88.

Antrenorii Ilie Oană și Mircea Dridea au folosit următorii jucători: **Mărculescu—Gruber, Bădin, Mocanu, N. Ionescu, Iuhasz** (min. 46 **Cringașu), Moraru, Cramer** (min. 63 **Ciupitu), Harapu, Moldovan** (min. 46 **Dincuță), Grozea.**

În deschiderea acestui joc, **Petrolul (tineret-rezerve)—Chimia Buzău** (div. C) 7—0 (2—0).

Vasile ALBU

C.F.R. CLUJ — U.T.A. 2—4 (2—1)

La Cluj, s-a disputat, simbătă, partida amicală dintre divizionarele A, C.F.R. Cluj și U.T.A. Victoria a revenit arădenilor cu scorul de 4—2, prin punctele înscrise de Both (min. 44), Petescu (min. 60), Broșovschi (min. 84) și Sima (min. 87). Pentru clujeni au înscris Strat I (min. 20) și M. Bretan (min. 25). Au jucat formațiile:

U.T.A.: Gornea—Birău, Lereter, Bodrojan, Popovici, Petescu, Broșovschi, Sima, Calinin (min. 46 Demide), Both, Kun II.

C.F.R. Cluj: Pop (min. 46 Arghișan) — Cojocaru, Șoptereanu, (min. 46 Penzeș), Dragomir, Lupu, Roman, M. Bretan, Vișan, Strat I, Petre Gheorghe (min. 46 Munteanu II), Țegean.

CRIȘUL — OLIMPIA ORADEA 3—2 (2—0)

ORADEA, 8 (prin telefon de la corespondentul nostru). Partida pe care noua divizionară A o avea programată cu Minerul Baia Mare s-a amînat pentru miercuri sau joi și Crișul a jucat meciul de verificare de duminica aceasta în compania divizionarei B din localitate, Olimpia. În prima repriză, elevii lui Coidum au acționat cu multă fantezie în atac reușind să înscrie două goluri prin **Suciu** (min. 5) și **Șchiopu** (min. 32). După pauză, jocul se echilibrează datorită modificărilor din echipa Crișului, cît și ripostei energice a Olimpiei, (noile ei achiziții: Steiner, Kallo, și E. Nagy au jucat bine), care a reușit, la un moment dat, să egaleze. Autorii golurilor: **Șteiner** (min. 55) și **Vekerdi** (min. 87). În min. 76 **Arnotchi** mai înscrie un gol, aducînd astfel victoria Crișului. Divizionara A a folosit următoarea formație: **Bologan — (Baumgartner** și **Florea), P. Nicolae (Sărac), Lucaci, Bulc, Balogh, Moldovan, N. Alexandru, Suciu, Cociș (Tamaș), Șchiopu (Moț), Cefan (Arnotchi).**

I. GHIȘA

C.F.R. TIMIȘOARA — VULTURII TEXTILA LUGOJ 1—0

Meciul, desfășurat pe o căldură sufocantă, a fost de un nivel tehnic mediocru. În min. 64 gazdele au marcat golul victoriei prin **Periat.**

Șt. MARTON—coresp.

F. C. GALAȚI — HAPOEL TEL AVIV 1—2 (1—2)

GALAȚI, 8 (prin telefon, de la corespondentul nostru). Peste 10 000 de spectatori au asistat duminică la partida internațională de fotbal dintre echipa locală Fotbal Club, reîntoarsă simbătă dintr-un turneu în Cehoslovacia, și formația izraeliană de primă divizie **Hapoel Tel Aviv.** La capătul unui meci de nivel tehnic mediocru, în care gazdele au ratat copilărește nenumărate ocazii, oaspeții au terminat învingători cu 2—1 (2—1). Golurile au fost înscrise, în ordine, de **Iancu** (min. 16), **Cdvas** (min. 20), **Savancea** (autogol — min. 34). Dintre noile achiziții ale gălățenilor Iancu și Hagioglu s-au comportat bine, în timp ce Enache Deheleanu și Jucan au dezamăgit.

T. SIRIOPOL

GLORIA BUZĂU — RACING CLUB BEIRUT 2—1 (1—

BUZĂU, 8 (prin telefon de la corespondentul nostru). Eveniment de seamă în viața divizionarei C, Gloria Buzău. Formația lui Badea a susținut ieri, în prezența a peste 3 000 de spectatori, primul meci internațional! Partenerâ i-a fost echipa Racing Club Beirut.

Debutul internațional al buzoienilor a coincis cu o victorie: 2—1 (1—0). Golurile au fost marcate de **Badea** (min. 5) și **Florea** (min. 86); pentru oaspeți a marcat **Abdelaziz** (min. 80).

În continuarea turneului pe care-l întreprinde în țara noastră, Racing Club Beirut va juca miercuri la Iași cu Politehnica.

D. MARIN

CRAIOVA — VARA SPERANȚEI OLTENILOR

Din punct de vedere microbisto-fotbalistic văzduhul canicular al Craiovei se-arată în aceste zile atît de greu de-ntrebări fără răspuns și de nedumeriri fără dezlegare, încît pe unde te duci, pe unde te-ntorci ai impresia că circuli în interiorul sub presiune al unei mingi uriașe, șutată de un tunar pe măsură în niște porumbi fabuloși. Purtată de acest vehicul galeria olteană trăiește un anotimp al derutei, nici măcar cupa ziarului „NICE MATIN", cucerită de studenți, neconstituindu-se ca punct cardinal. Un anotimp pe care unul dintre suporteri (maistrul Fane Bădescu de la Uzina mecanică de material rulant din Bănie, veteran exemplar al „suferinței" pentru două echipe de-odată — Universitatea și Electroputere) mi l-a definit astfel: „Trăim o vară buimacă, dom'le! Nea Fănuș Neagu, prietenul nostru din totdeauna are de ce să ne compătimească: am ajuns să nu mai știm pe ce lume trăim. Adică nu știam pînă acum cîteva zile nici cîte schimbări a făcut clubul, nici de ce s-au făcut aceste schimbări — și de-aceea n-am avut timp să ne dăm seama ce-o să fie cu echipa noastră de-acum încolo. Ne-adunăm seara la colț de stradă în fața „Minervei" sau a „Palas"-ului și ne-nvîrtim în jurul unui zvon, unei presupuneri, ca puștii de pe maidan cînd se-mbulzesc toți 22 acolo unde se află mingea... Adică noi, suferitorii, nu meritățm nici măcar o explicație, la sfîrșit de campionat, pentru cîte ploi ne bat și cît soare ne arde, în timpul competiției?"

... Fără-ndoială că s-ar fi cuvenit, din vreme. niște explicații publice. Dar clubul studențesc oltean, cu o secție de fotbal pe cît de ambițioasă pe atît de derutantă în hotărîrile cu care ne-a obișnuit în ultimii ani (formarea cuplului Cosmoc-Nuțescu, îndepărtarea cuplului Cosmoc-Nuțescu; chemarea cuplului Coidum-Frînculescu, desfacerea și apoi îndepărtarea cuplului Coidum-Frînculescu, dispersarea de Papuc, rechemarea lui Papuc; rechemarea lui Nuțescu, renunțarea la Nuțescu etc), vădește o ciudată ignorare a antrenament" la capitolul voinței. Mijloace și mediu propice există iar lotul, privit în mare, are predispoziție pentru așa ceva...

★

Vară buimacă? După cum se vede, această asertiune nu se susține decît ca butadă. În realitate, suporterii olteni — asemenea suporterilor din toată țara — știu foarte bine „pe ce lume trăiesc", adică ce vor de la echipa îndrăgită. De pildă, ca o concluzie, iată ce ne-a spus muncitorul Gh. Mihai, „șeful" galeriei oltene: „Se zice că studenții noștri au ratat, în campionatul trecut, cucerirea titlului. Eu nu cred așa. Eu cred că ei... au făcut repetiție în vederea asaltului de anul acesta. Ar trebui ca noul antrenor să pornească la lucru cu acest gînd și nu cu gîndul — mărturisit presei — de „a o scoate la capăt cum s-o putea". Așadar, ambiție și îndrăzneală! Noi, suporterii, vom fi, ca totdeauna, pe față".

PETRE DRAGU

Suporterii — seismografe fidele în preajma noului Campionat

ducerea de bunuri materiale. De la o vreme, se pare, aceste vizite s-au „perimat". În schimb, băieții merg în Iran, Franța sau mai știu eu unde. Nu zic să nu meargă, dacă merită și e nevoie, să ne mîndrim și noi, suporterii, cu asta, cum ne mîndrim acum cu trofeul adus din Franța. Dar să joci în Persia sau la Saint Tropez, fără să ai înrădăcinat în tine sentimentul că această posibilitate ți-au deschis-o eforturile generoase ale muncitorilor de la „Electro" sau de la Combinatul chimic, mi se pare cam... neîndestulător sub raportul educației. Cred că din cauza asta au devenit băieții noștri în ultima vreme așa de capricioși. Dar, cu ajutorul nostru, își vor reveni, vă asigur!

Dr. ing. Silviu Pușcașu, *conferențiar universitar: Avem o bună tradiție a studenților — fotbaliști harnici la învățătură. Cred că acest element este hotărîtor pentru a avea garanția unei bune comportări a echipei în viitorul campionat. Sub toate raporturile: ca evoluție în teren, ca etică sportivă, ca devenire în competiție și în viață...*

Virgil Vasilescu-Virv, *publicist, semnatarul unor severe cronici de fotbal în ziarul „Înainte": Echipa craioveană se află, cred, într-un moment aparte. Ca valoare, ca maturitate, ca sudare colectivă, ea a atins punctul maxim în campionatul trecut.*

Dar, din păcate, atît clubul cît și jucătorii n-au valorificat — faptic — această situație convenabilă. Așa stînd lucrurile, în perspectivă există primejdia rutinei. Deja fizionomia spirituală a echipei nu mai este una de elan și dăruire, ci de buni și maturi tehnicieni. De-aici pînă la categorisirea de echipă bătrînă nu mai este, după cum se știe, decît un pas. Ce este de făcut? După părerea mea, fiind vorba de primejdia unei îmbătriniri spirituale — și nu de una înscrisă în buletinul de identitate — cred că se impune un bine gîndit și insistent „antrenament" la capitolul voinței. Mijloace și mediu propice există iar lotul, privit în mare, are predispoziție pentru așa ceva...

★

Vară buimacă? După cum se vede, această asertiune nu se susține decît ca butadă. În realitate, suporterii olteni — asemenea suporterilor din toată țara — știu foarte bine „pe ce lume trăiesc", adică ce vor de la echipa îndrăgită. De pildă, ca o concluzie, iată ce ne-a spus muncitorul Gh. Mihai, „șeful" galeriei oltene: „Se zice că studenții noștri au ratat, în campionatul trecut, cucerirea titlului. Eu nu cred așa. Eu cred că ei... au făcut repetiție în vederea asaltului de anul acesta. Ar trebui ca noul antrenor să pornească la lucru cu acest gînd și nu cu gîndul — mărturisit presei — de „a o scoate la capăt cum s-o putea". Așadar, ambiție și îndrăzneală! Noi, suporterii, vom fi, ca totdeauna, pe față".

PETRE DRAGU

„Cupa 23 August" la fotbal feminin

PE CANICULĂ, „PLOAIE" DE GOLURI

Ieri, pe patru stadioane din Capitală, s-au disputat meciurile din cadrul celei de-a doua etape a „Cupei 23 August" la fotbal feminin. Vă prezentăm, pe scurt, amănunte, de la fiecare întîlnire.

CONFECȚIA — UNIREA TRICOLOR 8—0 (3—0)

Partidă lipsită de echilibru și culoare. Confecția nu are la ora actuală cu cine să se înfrunte pentru supremația în fotbalul feminin. Toate adversarele pe care le-a întîlnit pînă acum au fost îngenunchiate fără eforturi, la scoruri concludente: 15—0, 9—0... Ieri a venit rîndul Unirii Tricolor să suporte „lovitura" liderului. Cincisprezece minute scorul s-a menținut egal; apoi, fetele de la Confecția s-au dezlănțuit și, pe fondul unei rezistențe scăzute a partenerelor, au realizat o suită de 8 goluri. Au marcat: **Puica Lazăr** (2), **Rodica Sandu (2), Maria Ozon, Marieta Ene, Profira Lungu** și **Virginia Huțan.** (d.v.).

RAPID—CHIMISTUL 14—0 (7—0)

Scorul este elocvent. Am remarcat două jucătoare foarte talentate, care au încîntat tribunele cu execuții tehnice frumoase și bine realizate. Se numesc **Eleonora Pană** și **Constanța Țăndărică,** care, pe deasupra, s-au dovedit și foarte eficace, marcînd împreună 10 goluri (d.n.).

TEXTILA BUHUȘI — C.P. BUCUREȘTI 2—1 (0—0)

În partea a doua a jocului, tipografele au reușit să deschidă scorul printr-un splendid gol realizat de **Luminița Chivu** (min. 34). După gol, echipa C.P.B. pare mulțumită de rezultat și slăbește ritmul, permițînd formației adverse să preia inițiativa, să obțină egalarea prin **Mariana Năstase** (min. 51), și să înscrie golul victorie prin **Filofteia Floarea** (min. 55). A arbitrat **A. Pinoșeanu,** ajutat la linie de **N. Ion** și **C. Andreescu,** ultimii doi îmbrăcați în haina de stradă!. (a.p.).

FLACĂRA ROȘIE — F.R.B. 4—0 (3—0)

Încă de la începutul meciului fucătoarele de la Flacăra roșie, bine conduse de **Didina Șerbezeanu** și **Florica Stegaru** au pus stăpînire pe joc, creînd panică în careul advers. De abia în repriza secundă gazdele au opus o mai dîrză rezistență, printr-o apărare mai bine organizată, echilibrînd oarecum partida, dar nu au putut evita înscrierea unui nou gol. Au marcat **Florica Stegaru** (2), **Didina Șerbezeanu** și **Maria Dumitru** (autogol). (f.s.).

Echipa F.C. Tricodava s-a retras din competiție, cedînd locul și „zestrea" de 17 goluri primite formației C.P.B.

Constanța Țăndărică, *cea mai bună jucătoare a Rapidului în meciul disputat ieri, cu echipa Chimistul.*

Foto: M. FELIX

„CUPA PRIETENIA"

ROMÂNIA - R.D. GERMANĂ II 3-1 (2-0)

HALLE, 8 (prin telefon). Cea de a doua partidă a juniorilor noștri, susținută în cadrul „Cupei Prietenia", s-a disputat duminică seara, în localitatea Nordhausen din R. D. Germană. Secretariatul competiției, găzduit la hotelul „Internațional" din Halle, ne-a comunicat astă-noapte, tîrziu, că **juniorii români au obținut victoria cu 3—1 (2—0)** — în fața reprezentativei secunde a țării gazdă. Vom reveni cu amănunte.

Din aceeași sursă, iată celelalte rezultate ale etapei de duminică: **Polonia-Ungaria 2 — 1, R.D.G. — U.R.S.S. 2—1** (în seria I-a), **Cehoslovacia-Bulgaria 3—1.**

DUNAV RUSE — STEAUA 0—0

În primul meci al turneului pe care îl întreprinde în Bulgaria, echipa de fotbal Steaua București a jucat la Ruse cu divizionara A din localitate, Dunav. Partida s-a încheiat cu un rezultat de egalitate: 0—0.

DINAMO BUCUREȘTI ÎNVINSĂ ÎN SPANIA

MADRID, 8 (Agerpres). În turneul internațional de fotbal „Ciudad de la Linea", echipa spaniolă „Celta Vigo" a întrecut cu scorul de 3—0 (1—0) formația Dinamo București, prin golurile înscrise de Jimenez (2) și Lezcano. Au asistat 20 000 de spectatori.

TURNEUL ECHIPEI F. C. GALAȚI ÎN CEHOSLOVACIA

Echipa F.C. Galați a întreprins recent un turneu de pregătire în Cehoslovacia. **În primul meci, fotbaliștii români au întîlnit formația T.S. Veseli, de care au dispus cu scorul de 1—0 (0—0).** În continuare, **F.C. Galați a învins cu 5—1 (2—0) pe Mochema Prerov,** iar în ultimul meci al turneului **a pierdut cu 2—1 (0—0) în fața formației T. S. Gottwaldov.**

În urma acestor jocuri de verificare, antrenorul Valeriu Neagu s-a edificat asupra formei jucătorilor. Pentru prima etapă a turului el intenționează să alcătuiască următorul „11": **Hagioglu — Tr. Ionescu, Deheleanu, Castoianu, Jucan, Bruștiuc, Erache, Chihaia, Iancu, Ionică, Nicoară.**

STEAGUL ROȘU — ALTAY IZMIR

(Urmare din pag. 1)

se găsesc, iar Pescaru termină benzina prea devreme și acțiunile poartă amprenta întîmplării. Formația turcă are inițiativa. Iată însă că pe fondul unui joc care începuse să fie anost, se produce o fază aparte. În min. 62, Györfi realizează un excelent un-doi cu Necula, la capătul căruia șutează jos la colț, din interiorul careului, și înscrie. Partida se animă. Oaspeții se ambiționează și în min. 71 sînt pe punctul de a înscrie, dar mingea trimisă cu capul de Oguz, de la 6 m, este parată de Adamache, grație unui excepțional reflex. Presiunea la poarta brașovenilor se intensifică și în min. 80, Ayfer scapă o mare ocazie pentru că ezitarea lui îi permite lui Adamache să blocheze. Peste 3 minute, Ghergheli insistă la o minge lungă trimisă din apărare, Necula urmărește, pasează și de la 14—15 m, cu un șut sec, acesta ridică scorul la 3—0. În min. 88 Adamache este pus din nou la încercare, dar el nu se dă bătut la șutul puternic al lui Mustafa II și echipa sa își înscrie în palmares o victorie la un scor de forfait. Desigur, pentru aceasta brașovenii merită laude, dar jocul lor, mai ales în compartimentul ofensiv a dovedit multe carențe.

CAREUL SPERANȚELOR...

Am fost la un antremament de fotbal. Lucra o echipă din prima noastră divizie. Era mai cald decît în etuva de la Guadalajara. Totul părea alb. Pînă și tricourile cîndva multicolore. Soarele își dizolvase spectrul...

Am căutat un pic de umbră. În zadar. Frunzele se imaterializaseră. Am trecut pe o verandă acoperită. Inutil. Cimentul, stropit cu cîteva minute în urmă, respira ușurat, dar zăpușeala creștea...

Jucătorii și-au terminat antrenamentul după două ore. Au pornit grăbiți spre vestiar. Au intrat cîte trei pe ușă. Unii s-au aruncat spre dușuri. Alții s-au întins pe cimentul rece.

Mai avem o singură duminică pînă la Rapid—U.T.A.

...Apropo de Rapid... De U.T.A... Toți „cei patru mari" ai cupelor europene au resimțit din plin, pînă la urmă, șocurile acestei veri fierbinți. Se vede la toți cei patru **dorința de a miza tare,** poate pentru a rupe clasica monotonie a culorilor noastre de club în cupele Europei. Dinamo a renunțat la un antrenor poate prea ambițios, ofertat cîndva de Real Madrid, și a oferit un înaintaș (Moldovan) pentru un fundaș (Sătmăreanu). Rapid a refăcut potențialul „triunghiului de fier" de la Lausanne, cu Lupescu în locul lui Dan, plecat să revitalizeze, în Belgia, o apărare prea calmă. În afară de asta, Rapid a ajuns să fie astăzi singura echipă cu două „vîrfuri" de profesie — Neagu și fostul tricolor în trening, Ene Daniel, care s-a dovedit un excelent strateg, perseverînd într-o deliberată eclipsă de formă la Bacău, pentru a cuceri Capitala fără carantină.

Rămîne de văzut dacă Bazil Marian, faimosul conducător de joc al Victoriei și Carmenului, va ști să sincronizeze, prin pase sugerate, dorul de joacă al celor doi... Steaua, pe lîngă răsunătoarea rocadă Covaci-Valentin, a achiziționat pentru masa ei simplă, de stejar, un bibelou de portelan (Ion Constantin). Să vedem dacă bibeloul nu se va sparge... În sfîrșit, U.T.A. a recurs la un schimb pe care nu știu ce alt club l-ar fi acceptat, oferind un internațional **Cardiff** pentru un... rezervist. În ciuda faptului că duce dorul unor extreme de profesie, fostul extrem stînga Dumitrescu III i-a cedat fără ezitări pe Șchiopu și pe Dumitrescu IV, pentru a rămîne unul dintre puținii noștri antrenori la care noțiunea **conflict** nu e compatibilă cu relațiile profesor-elev.

...Acum 24 de ani, într-o duminică de iulie, la fel de toridă ca și cea de ieri, Valentin Stănescu, Marian și Dumitrescu III, antrenorii de astăzi ai Stelei, Rapidului și U.T.A.-ei, jucau la Varsovia, împreună, sub culorile echipei naționale. Nu ne rămîne decît să le urăm mult succes ca antrenori, în apropiata campanie de toamnă, după ce, ca jucători, au avut prea puține bucurii. Aceeași urare pentru Nicușor, cel mai tînăr „as" al careului speranțelor...

Ioan CHIRILA

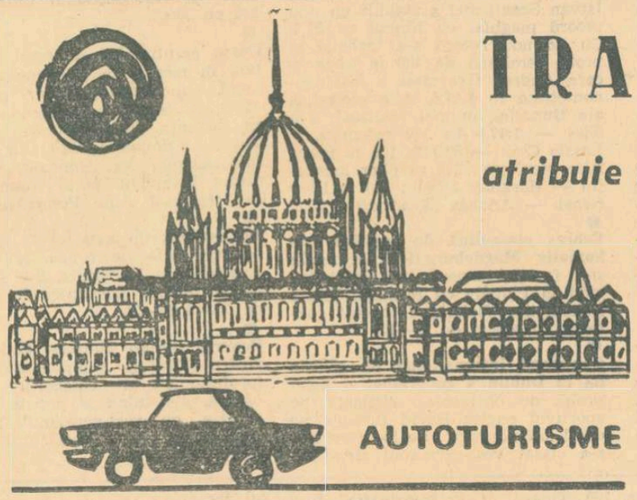

TRAGEREA EXCEPȚIONALĂ LOTO din 10 august 1971

atribuie în număr NELIMITAT AUTOTURISME „DACIA 1300" ȘI „SKODA S. 100",

excursii cu petrecerea REVELIONULUI la BUDAPESTA

(DURATA CIRCA 6 ZILE),

NUMEROASE PREMII ÎN BANI

AZI ULTIMA ZI PENTRU PROCURAREA BILETELOR!

MÎINE, START ÎN CAMPIONATELE EUROPENE DE ATLETISM

DEȚINĂTORII TITLURILOR CONTINENTALE...

Începînd de mîine, elita atletismului european își va desemna campionii ediției jubiliare, a X-a. O mare parte a celor cărora Fortuna le-a surîs, în toamna anului 1969, vor încerca — cu șanse mai mari sau mai mici, în funcție de schimbările produse în ierarhia europeană în ultimii doi ani — să-și apere titlurile cucerite pe stadionul atenian Karaiskakis. Iată, de altfel, numele celor al căror „mandat" expiră săptămîna aceasta: BĂRBAȚI: 100 m **Valeri Borzov** (U.R.S.S.) 10,4; 200 m **Philippe Clerc** (Elveția) 20,6; 400 m **Jan Werner** (Polonia) 45,7; 800 m **Dieter Fromm** (R.D.G.) 1:45,9; 1.500 m **John Whetton** (Anglia) 3:39,4; 5000 m **Ian Stewart** (Anglia) 13:44,8; 10 000 m **Jürgen Haase** (R.D.G.) 28:41,6; maraton **Ron Hill** (Anglia) 2.16:47,0; 110 mg **Eddy Ottoz** (Italia) 13,5; 400 mg **Viaceslav Skomorohov** (U.R.S.S.) 49,7; 3.000 m. obst. **Mihail Jelev** (Bulgaria) 8:25,0; 4x100 m **Franța** 38,8; 4x400 m **Franța** 3:02,8; 20 km marș **Graham Nihill** (Anglia) 1.30:41,0; 50 km marș **Cristopher Höhne** (R.D.G.) 4.13:32,8; înălțime **Valentin Gavrilov** (U.R.S.S.) 2,17 m; lungime **Igor Ter-Ovanesian** (U.R.S.S.) 8,17 m; triplusalt **Viktor Saneev** (U.R.S.S.) 17,34; prăjină **Wolfgang Nordwig** (R.D.G.) 5,30 m; greutate **Dieter Hoffman** (R.D.G.) 20,12 m; disc **Harmuth Losch** (R.D.G.) 61,82; suliță **Ianis Lusis** (U.R.S.S.) 91,52 m; ciocan **Anatoli Bondarciuk** (U.R.S.S.) 74,68 m; decatlon **Joachim Kirst** (R.D.G.) 8041 p; FEMEI: 100 și 200 m **Petra Vogt** (R.D.G.) 11,6 și 23,2; 400 m **Nicole Duclos** (Franța) 51,7; 800 m **Lilian Board** (Anglia) 2:01,4; 1.500 m **Jaroslava Jehlickova** (Cehoslovacia) 4:10,7; 100 mg **Karin Balzer** (R.D.G.) 13,3; 4x100 m **R.D.G.** 43,6; 4x400 m **Anglia** 3:30,8; lungime **Miroslava Sarna** (Polonia) 6,49 m; înălțime **Milena Rezkova** (Cehoslovacia) 1,83 m; greutate **Nadejda Cijova** (U.R.S.S.) 20,43 m; disc **Tamara Danilova** (U.R.S.S.) 59,28; suliță **Angela Nemeth-Ranky** 59,76 m; pentatlon **Liesel Prokop** (Austria) 5030 p.

...ȘI (cîțiva) ABSENȚI

Iată acum și cîteva absențe notabile. Din cei 33 de campioni de la Atena 10 nu-și vor apăra la Helsinki titlurile cucerite în 1969.

Trebuie amintită desigur, mai întîi, tragic dispăruta Lilian Board, campioana europeană a probei de 800 m, dispărută la sfîrșitul anului trecut în urma unei maladii necruțătoare. Din diferite motive nu se vor afla printre participanți: **John Whetton** (Anglia) deținătorul titlului la 1.500 m (a abandonat, se pare activitatea competițională), **Ian Stewart** (Anglia) — campion 5000 m — (bolnav și apoi accidentat, el a renunțat la sezonul 1971 pentru a pregăti Olimpiada) **Eddy Ottoz** (Italia) fosta stea a alergătorilor de garduri (a renunțat la atletism imediat după campionatele de la Atena), **Mihail Jelev** (Bulgaria) campionul de la 3000 m.

Dintre vedetele probelor feminine, vor absenta **Petra Vogt** (R.D.G.) cîștigătoarea probelor de 100 și 200 m, **Nicole Duclos** (Franța), deținătoarea titlului la 400 m (la începutul anului a devenit mamă și va concura probabil numai la ștafeta 4×400 m) **Jaroslava Jehlickova** (Cehoslovacia), surprinzătoarea învingătoare a probei — alergată pentru prima dată la Atena — de 1.500 m, (accidentată și departe de forma de la ediția precedentă), **Miroslava Sarna** (Polonia), cea care a devansat-o cu numai 4 centimetri pe Viorica Viscopoleanu la Atena, **Liesel Prokop** (Austria) campioana pentatlonistelor.

Ediția jubiliară a „europenelor" de atletism a stabilit deja, înainte de startul întrecerilor un record: acela al numărului participanților. Pe stadionul olimpic din capitala Finlandei vor concura 1.000 de atleți (296 femei și 704 bărbați) din 29 de țări ale Europei. În 1969 la Atena au participat 900 de sportivi. Iată (în foto) un „Bun venit!" — scris în cinci limbi — pe imensa tablă electronică de arbitraj a stadionului:

ULTIMELE VEȘTI

● Federația italiană de atletism l-a înscris pe Francesco Arese la nu mai puțin de patru probe: 800 m, 1.500 m, 5000 m și 10000 m. (Arese este recordmanul Italiei la toate probele de la 800 m la 10000 m, inclusiv pe distanțele neclasice de 1000 m, 2000 m și 3000 m). Lui Arese i s-a lăsat posibilitatea să aleagă și, mai mult ca sigur, el va concura la 1500 m, probă în care deține cel mai bun rezultat european al sezonului — 3:36,3.

● Rezultate înregistrate în ultimul concurs de verificare al atleților polonezi în vederea participării la Campionatele europene de la Helsinki: masculin: 800 m — Szordikowski 1:48,0; 5000 m — Podoliak 14:02,2; 110 m g — Wodzinski 13,6; 400 m g — Kulczicki 50,5; triplusalt — Biskupski 16,24 m; suliță — Damszelj 81,24 m; *feminin:* 100 m — Szewinska 11,5; lungime — Vejba 6,21 m; înălțime — Prociov 1,75 m; 800 m — Kolakowska 2:10,1.

ÎN URMĂRIREA LUI PEREZ!

Excepționalul record mondial realizat de tînărul săritor cubanez Pedro Perez în proba de triplusalt în cadrul Jocurilor panamericane, va face cu siguranță din această probă unul din evenimentele cele mai așteptate ale campionatelor europene. Viktor Saneev, Carol Corbu și Jorg Drehmel considerați — pînă la surprinzătoarea performanță a lui Perez — ca cei mai buni specialiști din lume ai probei vor încerca fără îndoială să dea o replică adecvată noului recordman. Iată cele mai bune performanțe mondiale reușite anul acesta în proba de triplusalt:

17.40	**Pedro Perez (Cuba)**
17.16	**Viktor Saneev (U.R.S.S.)**
17.12	**CAROL CORBU (România)**
16.93	**Jorg Drehmel (R.D.G.)**
16.87	**Ghenadi Bessonov (U.R.S.S.)**
16.82	**Nelson Prudencio (Brazilia)**
16.79	**Günther Schenk (R.D.G.)**
16.78	**Dave Smith (S.U.A.)**
16.68	**Mohinder Gill (India)**
16.64	**Michael Sauer (R.F.G.)**

sportul în lume

Juniorii noștri din nou învingători la lupte libere

ROMÂNIA — POLONIA 6,5-2,5

PLOIEȘTI (prin telefon). În sala clubului Petrolul din localitate a avut loc ieri dimineața întîlnirea internațională amicală de lupte libere dintre reprezentativele de juniori ale României și Poloniei. După o serie de meciuri spectaculoase, inițiate, în special, de către tinerii luptători români, scorul a fost favorabil sportivilor noștri. S-au evidențiat în mod deosebit **Șt. Lotreanu** (cat. 60 kg), care l-a învins detașat la puncte (13—2) pe J. Niezgoda și Tr. Limbă (cat. 75 kg), singurul luptător care în această reuniune a cîștigat prin tuș — min. 3 în fața lui H. Milewski.

Iată celelalte rezultate: cat. 48 kg — V. Tomescu b.p. T. Kudelski; **cat. 52 kg** — A. Voicu p.p. J. Godlenski, Gh. Ștefan egal J. Zalopni, **cat. 56 kg** — Gh. Ieremia b.p. T. Lucziwo, **cat. 65 kg** — N. Dorobanțu și A. Pukola descalificați; **cat. 70 kg** — T. Seregely b.p. W. Iwarsko; **cat. 81 kg** — A. Bălăianu b.p. H. Mazur; **cat. 87 kg** — I. Cornuța p.p. T. Pasennik.

Fl. ALBU — coresp.

ECHIPE DE POLO ROMÂNEȘTI PESTE HOTARE

La Recco a început un turneu internațional de polo pe apă la care participă și formația Rapid București. În prima zi a competiției, Rapid a întîlnit echipa italiană Pro Recco în fața căreia a pierdut cu scorul de 8—12. În cel de-al doilea meci, echipa Marinei militare (Moscova) a dispus cu 10—5 de formația C.N. Barcelona.

★

La Ruse s-a disputat întîlnirea internațională amicală de polo pe apă dintre echipele de tineret Lokomotiv Ruse și Petrolul Ploiești. La capătul unei partide echilibrate, sportivii români au terminat învingători cu scorul de 4—2 prin punctele înscrise de Băjenaru (3) și Olteanu. Cele două goluri ale gazdelor au fost marcate de Hristov.

ETAPELE CELUI DE-AL 10-LEA „TOUR DE L'AVENIR"

Iată ordinea etapelor celui de-al 10-lea Tour de l'Avenir, competiția ciclistă internațională de amatori programată între 16 și 26 septembrie, pe șoselele Franței: **etapa I:** Albi-Albi, contracronometru individual (8 km); **etapa a 2-a,** circuit la Albi (132 km); **etapa a 3-a:** Albi—Mende (190 km); **etapa a 4-a:** Mende—Lovede (175 km); **etapa a 5-a:** Lovede—Orange (180 km); **etapa a 6-a:** Orange — Digne (170 km); **etapa a 7-a:** Digne—Briancon (189 km); **etapa a 8-a:** Briancon—Montmelian (150 km); **etapa a 9-a:** Montmelian—Annemasse (118 km); **etapa a 10-a:** Pont d'Ain—Roanne (140 km); **etapa a 11-a:** semietapă la Roanne, contracronometru individual (40 km) a doua semietapă Roanne — St. Etienne (120 km).

În turneul de la Messina,

BASCHETBALIȘTII ROMÂNI ÎNVINȘI LA LIMITĂ: 76-78 CU ALL STARS-GILLETTE

MESSINA, 8 **(prin telefon).** În prima întîlnire susținută în cadrul turneului desfășurat în aer liber, pe terenul de asfalt din curtea primăriei din localitate reprezentativa masculină de baschet a României a avut o comportare bună, deși a pierdut în fața selecționatei nord-americane All Stars—Gillette. Baschetbaliștii români au condus timp de 30 de minute, dar în final au trebuit să cedeze în fața superiorității de talie a adversarilor care au folosit multă vreme o formație alcătuită din cinci jucători de peste 2 m și un conducător de joc de 1,90 m. Scorul final: 78—76 (38—44).

Au înscris: Albu 26, Savu 14, Tarău 14, Oczelak 8, Georgescu 6, Diaconescu 6, Cîmpeanu 2 pentru România, respectiv Gray 20, Grand 10, O'Hanlon 6, Sattler 9, Wingoe 7, Striker 18, Playet 8. Au arbitrat bine Zabrowski (Polonia) și Bottari (Italia).

În cealaltă partidă, echipa Poloniei a învins selecționata secundă a Italiei cu 69—65 (36—28). Deși a fost „ținut" bine, cunoscutul internațional polonez Jurkiewicz a înscris 16 puncte. Au arbitrat Hottya (România) și Fiorido (Italia).

Turneul continuă.

PE TERENURILE DE TENIS

VIE ACTIVITATE A TENISMENILOR ROMÂNI

ILIE NĂSTASE victorios la Istanbul

În așteptarea meciului cu Brazilia, finala inter-zone a actualei ediții a „Cupei Davis", echipierii reprezentativei României se reunesc la București, în vederea plecării spre Sao Paulo, programată pentru joi. Deocamdată, sînt prezenți în Capitală cei doi jucători de rezervă **Petre Mărmureanu** și **Sever Dron,** sosiți din India cu a-

În finala turneului internațional de tenis de la Istanbul, Ilie Năstase l-a învins pe sud-africanul Pattison cu 6—4, 6—4, 10—8.

vionul, via Roma. De la Istanbul sînt așteptați să sosească astăzi primele noastre rachete, maeștrii emeriți ai sportului **Ion Țiriac** și **Ilie Năstase.**

Pînă la ora actuală, lipsește acordul federației braziliene de specialitate asupra datelor meciului, care — conform avizului comitetului de organizare a „Cupei Davis" —urmează să fie disputat pînă la data de 22 august, inclusiv. Este, deci, foarte probabil ca finala Braziliа—România să se desfășoare în zilele de 20, 21 și 22 august, date propuse de federația noastră.

Și alți tenismeni români se vor afla angajați în întreceri internaționale, în aceste zile. Campioana națională **Agneta Kun,** și tînărul jucător **Sever Mureșan** vor fi prezenți la Moscova, la campionatele internaționale de tenis ale U.R.S.S. (9—16 august). Un lot de tenismani juniori, condus de antrenorul **G. Bosch,** se deplasează la Praga, pentru o serie de întîlniri, culminate cu întrecerile de zonă ale „Cupei Vasco Valerio".

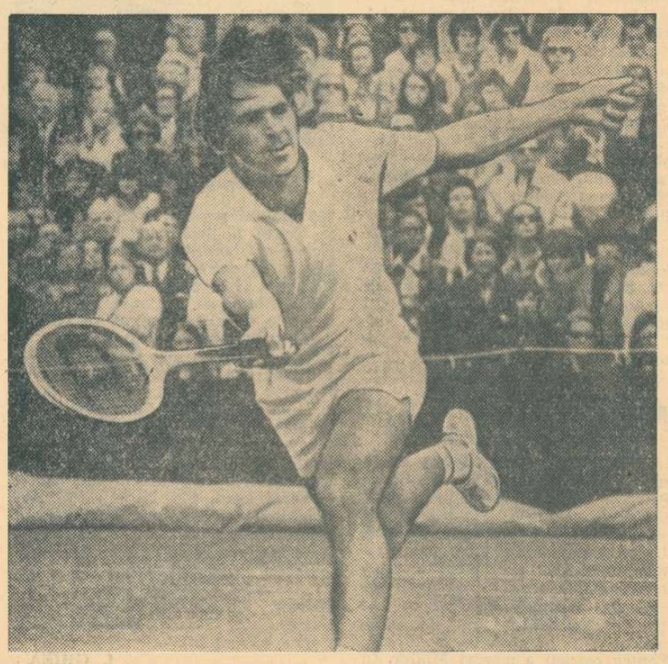

Iată-l pe americanul Marty Riessen, autorul marii surprize din cadrul turneului de tenis de la Brooklyn (Massachusetts), unde l-a eliminat pe asul australian Rod Laver. Telefoto: A. P. — Agerpres

TENISMENII SOVIETICI DOMINĂ „EUROPENELE" DE AMATORI

La Luxemburg au continuat întrecerile campionatelor europene de tenis pentru amatori. Primul titlu a fost cucerit de jucătoarele sovietice Morozova și Jansone care în finala probei de dublu femei, au întrecut cu 6—2, 6—4, perechea Roubin (Franța), Ciakirova (Bulgaria). Pentru locul 3, perechea cehoslovacă Neumanova, Holubova a dispus cu 6—2, 6—2 de cuplul Szorenyi, Borka (Bulgaria). Și proba feminină de simplu a fost dominată de sportivele sovietice care au avut în semifinale pe toate cele patru concurente. Finala se va juca între Olga Morozova și Biriukova.

În sferturile de finală ale probei de simplu bărbați s-au înregistrat următoarele rezultate: Metreveli (U.R.S.S.) — Lejus (U.R.S.S.) 6—1, 6—3, 6—4; Baranyi (Ungaria — Machan (Ungaria) 6—0, 6—8, 6—2, 9—7; Dihaciov (U.R.S.S.) — Ghenov (Bulgaria) 6—1, 6—1, 6—4; Szoeke (Ungaria) — Meyer (Franța) 6—4, 6—2, 6—3.

TURNEE...

Turneul internațional masculin de tenis de la Brooklin (Massachusetts) a continuat cu disputarea partidelor din sferturile de finală ale probei de dublu. Perechea australiană **Alexandre — Dent** a întrecut cu 7—6, 7—6 cuplul **Drysdale** (R.S.A.) **Pilici** (Iugoslavia), iar olandezul **Okker** și americanul **Riessen** au eliminat cu 6—3, 6—2 perechea engleză **Cox — Stilwell.** Într-o altă partidă, **Gimeno** (Spania) și **Taylor** (Anglia) au învins cu 4—6, 7—5, 6—3 pe **Newcombe** (Australia) — **McMillan** (R.S.A.).

Finala probei de simplu masculin din cadrul turneului de tenis de la Düsseldorf se va disputa între jucătorul japonez **Toshiro Sakai** și vest-germanul **Christian Kuhnke.** În semifinale, Sakai l-a eliminat cu 7—5, 6—4, 6—4 pe Karl Meiler, iar Kuhnke l-a întrecut cu 1—6, 6—3, 6—1, 6—3, pe Attila Korpas.

★

Proba de simplu bărbați din cadrul turneului internațional de tenis de la Coruna (Spania) a revenit jucătorului vest-german **Harald Elschenbroich,** care în finală l-a învins cu 6—1, 10—8 pe cunoscutul campion spaniol **Manuel Santana.** În finala probei de dublu masculin, cuplul **Santana — Elschenbroich** a dispus cu 6—4, 6—4 de perechea italiană **Pietrangeli — Mulligan.**

★

Rezultate înregistrate în semifinalele turneului internațional de tenis de la Lisabona: **simplu bărbați:** Velasco (Columbia) — Guerrero (Spania) 6—1, 6—3, 6—1; Kalogheropoulos (Grecia) — Molina (Columbia) 3—6, 8—6, 3—6, 6—1, 6—3; **dublu masculin:** Kalogheropoulos, (Grecia), Guerrero (Spania) — Pinto (Portugalia), Peralta (Argentina) 6—1, 6—2; **dublu mixt:** Isabel Fernandez (Columbia), Vilela (Portugalia) — Raquel Giscafre (Argentina), Gomez (Portugalia) 6—1, 4—6, 6—0.

FOTBAL meridiane

A ÎNCEPUT O NOUĂ EDIȚIE A CAMPIONATULUI MAGHIAR

Cel de al 70-lea campionat național de fotbal al Ungariei a fost inaugurat simbătă cu primele două partide, iar duminică au continuat celelalte meciuri ale primei etape. Surprizele nu au lipsit de la start. La Budapesta, Honved a fost învinsă cu 2—1 (1—1) de Tatabanya, după ce a deschis scorul în min. 3 prin Komora. Apoi, oaspeții au avut o puternică revenire înscriind două puncte prin Szakacs și Kömüves. Seara pe „Nepstadion", în fața a 14 000 de spectatori, campioana Ujpesti Dozsa a obținut o victorie categorică în compania formației Komlo: 7—1 (6—1), prin golurile marcate de Fazekas 3, Dunai II 2, Bene 2, respectiv Juhasz.

Ferencvaros nu a reușit decît un scor egal (2—2) cu Csepel. Aceasta din urmă a condus cu 2—1 pînă în min. 83, cînd Branikovics a egalat pentru Ferencvaros. O victorie categorică a realizat Vasas în deplasare: 3—0 cu Pecsi Dozsa, prin golurile înscrise de Török, Puskas și Müller. Noua promovată în prima categorie, Egyetértés a dispus de M.T.K. cu 2—0, dar, după cum se știe, echipa învinsă a jucat fără 9 titulari, suspendați de conducerea clubului. Cealaltă debutantă, Eger a terminat la egalitate pe teren propriu cu Rába ETO Győr: 1—1. În fine, Szombathely a dispus de Videoton cu 2—1, iar Salgotarjan a învins pe Diosgyör cu 2—0.

Laszlo NISZKACS,
„Nepsport"—Budapesta

ALTE REZULTATE

Peste 60 000 de spectatori au asistat la Rotterdam la meciul internațional amical dintre cunoscuta formație olandeză Feijenoord și campioana Angliei, Arsenal Londra. Au învins fotbaliștii olandezi cu 1—0 (1—0), prin golul marcat de Henk Wery.

● Peste 20 000 de spectatori au urmărit pe stadionul central din Kuala Lumpur întîlnirea dintre selecționatele Singapore și Burma. Fotbaliștii din Singapore au obținut victoria cu scorul de 1—0 (1—0) prin golul marcat în minutul 25 din lovitură de la 11 m de Dollah Kassim.

● În meci amical, Valencia a dispus cu 2—1 (0—0) de F.C. Koln. Vest-germanul Flohe a deschis scorul, apoi Claramunt a marcat de două ori (min. 72 și 87) pentru gazde.

Cifre statistice:

500 000 SPECTATORI ÎN FIECARE DUMINICĂ LA MECIURILE DIN ITALIA

Presa italiană a publicat zilele acestea rezultatele anchetei-statistice realizată, din inițiativa federației peninsulare de fotbal și a ligii naționale profesioniste, la sfîrșitul sezonului trecut asupra unui număr de 100 000 spectatori.

După prelucrarea datelor obținute s-a ajuns la concluzia că spectatorul-tip la meciurile de fotbal este în marea majoritate de sex masculin, de virstă între 30 ani (16 la sută din spectatori) și 40 ani (15,3 la sută), de profesiune funcționar (25,6 la sută), muncitori (21,4 la sută) sau student (21,1 la sută,) care se duce regulat la meci (53 la sută) sau destul de des (29 la sută), care cumpără de obicei bilete ieftine de 2000 lire (42,3 la sută) și care absentează de pe stadion atunci cînd prețul biletelor este prea mare (28,' la sută).

Cu același prilej s-au dat publicității și date privind afluxul de spectatori la meciurile de campionat. S-au înregistrat, în medie, 508.000 spectatori duminicali.

SPARTAK MOSCOVA A CUCERIT CUPA U.R.S.S.

La Moscova, în prezența a peste 100 000 de spectatori, s-a disputat sîmbătă finala „Cupei URSS" la fotbal între formațiile Spartak Moscova și SKA Rostov pe Don. Întîlnirea s-a încheiat cu un rezultat de egalitate: 2—2 (după prelungiri).

Conform regulamentului competiției, cele două echipe s-au întîlnit a doua oară. Întîlnirea a avut loc ieri, tot la Moscova. Victoria a revenit formației **Spartak** cu 1—0 (0—0), care intră — pentru a 7-a oară — în posesia trofeului. Golul a fost marcat în min. 55 de **Kiseliov.**

KISELIOV (Spartak Moscova)

MĂSURI PENTRU PREVENIREA CORUPȚIEI ÎN CAMPIONATUL VEST-GERMAN

Urmările scandalului care a agitat prima ligă a campionatului de fotbal din R.F. a Germaniei, se resimt încă. Pentru a nu se mai ajunge la situații ca acelea care au dus la suspendarea pe viață a jucătorilor Manglitz, Patzke și Wild odată cu apropierea noului sezon, în contractele pe care cluburile sportive le-au încheiat cu jucătorii lor, au fost prevăzute o serie de clauze noi. Una din ele prevede **sancțiuni contra acelora ce vor încerca să vicieze un rezultat, chiar pe calea agitației verbale. Primirea sau acordarea de mită sînt de asemenea aspru pedepsite de regulament.**

Principalul acuzat, portarul internațional **Manglitz,** care urmase un curs de antrenori în trecut, dar nu activase, fiind jucător cu contract, a cerut federației respective permisiunea de a exercita această profesie. Firește, fiind suspendat pe viață din activitatea sportivă, cererea sa a fost respinsă.

JOCURILE SPORTIVE PANAMERICANE

Baschetbaliștii S.U.A. nu vor juca în turneul final

BOGOTA 8, (Agerpres). — În concursul de natație, din cadrul Jocurilor sportive Panamericane de la Cali, au fost desemnați primii învingători. Proba masculină de 200 m liber s-a încheiat cu victoria americanului **Franck Heckel,** cronometrat în 1:56,4 (nou record al Jocurilor). Foarte disputată a fost proba de 100 m bras masculin, în care victoria a revenit lui **Marck Chatfield** (S.U.A.) cu timpul de 1:06,8, urmat de compatriotul său Brian Job și brazilianul Jose Luiz Fiolo — ambii cronometrați în 1:07,9. Proba feminină de 200 m mixt a fost cîștigată de sportiva canadiană **Leslie Clift** cu 2:30,0 (nou record național), care a învins-o pe principala favorită, americana Sue Atwood — 2:30,3.

În seriile probei feminine de 200 m liber, cel mai bun timp a fost obținut de americana **Kin Keyton** — 2:11,4.

Proba completă din cadrul concursului de călărie a fost cîștigată de mexicanul **Manuel Mendivil.** Medalia de argint a revenit canadianului Clint Banburry, iar cea de bronz columbianului Juan Jose Neira.

Turneul masculin de baschet a programat un nou derby: Brazilia — Cuba, încheiat cu scorul de 73—68 în favoarea baschetbaliștilor brazilieni. Alte rezultate: Columbia—Insulele Virgine 70—64; Argentina — Panama 91—90; Porto Rico — Peru 88—72. **De remarcat că, pentru prima oară, echipa SUA nu s-a calificat pentru faza finală a acestei competiții.**

În semifinalele turneului de box s-au înregistrat următoarele rezultate: cat. semimuscă: Velasquez (Chile) învinge la puncte pe Garcia (Mexic); Carbonnel (Cuba) dispune la puncte de Rios (Argentina); cat. pană: Garcia (Mexic) învinge prin ko pe Torres (Cuba); Batista (Venezuela) întrece la puncte pe Alonso (Panama).

TELEX ● TELEX ● TELEX ● TELEX ● TELEX ● TELEX

S.U.A. — POLONIA 10—8 ÎN MECI REVANȘĂ, LA BOX

În meciul revanșă, disputat la Sosnowiec, echipa de box a S.U.A. a învins selecționata secundă a Poloniei cu 10—8. Iată rezultatele: **semimuscă:** Chmiel p.p. Dement; **muscă:** Blazynski p.p. Lewis; **pană:** Prochon b.p. Boudreaux; **ușoară:** Caruk p.ab.II Goins; **semimijlocie:** Sobanski p.p. Washington; **mijlocie mică:** Petryszn b.p. Daniels; **mijlocie:** Kowalczyk b.p. Hadley; **semigrea:** Dragan b.p. Slaughter; **grea:** Skoczek p.p. Wells.

Al doilea meci dintre echipele de box ale S.U.A. și Poloniei, desfășurat la Sosznowiec, a programat întîlniri la 9 categorii. Victoria a revenit pugiliștilor americani cu 10—8. În prima întîlnire, gazdele cîștigaseră cu 16—6.

■

Finala campionatului european de baschet pentru junioare se va disputa între reprezentativele URSS și Cehoslovaciei. În semifinalele competiției, desfășurate la Subotica (Iugoslavia), cele două favorite au obținut victorii clare: U.R.S.S. a învins cu scorul de 111—43 (49—21) echipa Bulgariei, iar Cehoslovacia a dispus cu 69—37 (33—25) de formația Italiei. În alte partide (pentru clasament) s-au înregistrat următoarele rezultate: Iugoslavia—Israel 69—53 (34—30); Belgia — Elveția 45—25 (27—12); Polonia—Ungaria 65—61 (32—28); Olanda — Scoția 54—48 (22—27).

■

Cu prilejul unui concurs de natație desfășurat la Los Angeles, înotătoarea americană Karen Moe a stabilit un nou record mondial în proba de 200 m fluture cu timpul de 2:18,59. Vechiul record, deținut de Alice Jones era de 2:19,3.

La Budapesta au început campionatele de natație ale Ungariei. În proba masculină de 100 m fluture, Istvan Szentirmai a stabilit un nou record maghiar cu timpul de 57,4. Cu un nou record s-a încheiat și proba feminină de 400 m liber în care Andrea Gyarmati a fost cronometrată în 4:47,6. Alte recorduri ale Ungariei au mai realizat: Eva Kiss — 2:47,9 la 200 m spate și Laszlo Cseh — 59,9 la 100 m spate. Alte rezultate: 200 m liber masculin — Hargitay 1:59,9; 100 m liber femei — Andrea Gyarmati 1:00,6.

■

Echipa masculină de handbal Lokomotiv Magdeburg (R.D. Germană) și-a început turneul în Bulgaria jucînd la Plovdiv cu formația locală Lokomotiv. Victoria a revenit gazdelor cu scorul de 17—15.

■

Concursul internațional de călărie de la Dublin a programat o nouă probă de obstacole cîștigată de sportivul englez David Broome pe calul „Manhattan". Pe locul secund s-a clasat vest-germanul Hendrick Snoek pe „Feinder Kerl", urmat de americanul Neal Shapiro pe „King's Row" și vest-germanul Lutz Merkel pe „Sir".

■

Cursa preolimpică de fond, disputată în circuit la München, a revenit cunoscutului rutier polonez Ryszard Szurkowski, cronometrat pe distanța de 182,400 km în 4h 34:27. Al doilea a sosit compatriotul acestuia, Jan Hanusik, care a dispus la sprint de al treilea clasat, italianul Aldo Perecchini.

■

La Sydney, un nou meci, opunînd selecționatele de rugby XV ale Australiei și Republicii Sud-Africane, a revenit oaspeților la scorul de 18—6 (3—3).

■

Boxerul italian Tomasso Galli și-a păstrat titlul de campion european (profesionist) la categoria semiușoară, dispunînd la puncte, în 15 reprize, de vest-germanul Lothar Abend, în gala desfășurată la Roma.

Redacția și administrația: București, str. Vasile Conta nr. 16; telefoane: centrală 11.10.05, secția corespondenți 11.51.09, interurban 72 și 286; telex: sportrom buc. 180, Tiparul „I. P. Informația", București 40368

PROLETARI DIN TOATE ȚĂRILE, UNIȚI-VĂ!

Sportul

ZIAR AL CONSILIULUI NAȚIONAL PENTRU EDUCAȚIE FIZICĂ ȘI SPORT

ANUL XXVII — Nr. 6781 | 4 PAGINI 30 BANI | Marți 10 august 1971

IN LUMINA DOCUMENTELOR DE PARTID

MIȘCAREA SPORTIVĂ PRAHOVEANĂ ÎȘI ASUMĂ NOI RESPONSABILITĂȚI PENTRU INTENSIFICAREA MUNCII POLITICO-IDEOLOGICE

Zilele trecute a avut loc o ședință de lucru cu activul mișcării sportive din județul Prahova. Au luat parte membrii biroului C.J.E.F.S., reprezentanții organelor și organizațiilor de stat și obștești cu atribuții în domeniul sportului, președinții consiliilor județene pe ramuri de sport, activul clubului „Petrolul", președinții și secretarii unor mari asociații sportive, antrenori și instructori. Adunarea a dezbătut problemele muncii politico-ideologice și cultural-educative cu sportivii în lumina recentelor Documente de partid, adoptînd un plan de măsuri.

DEPLINĂ ADEZIUNE

Sportivii prahoveni și-au reafirmat cu acest prilej adeziunea lor totală la propunerile făcute de tovarășul NICOLAE CEAUȘESCU, privind îmbunătățirea activității politico-ideologice, de educare marxist-leninistă a membrilor de partid, a tuturor oamenilor muncii și aprobate în unanimitate de Comitetul Executiv al C.C. al P.C.R.

Sînt de subliniat **exigența, seriozitatea și înalta responsabilitate în spiritul căreia cadrele de bază ale mișcării sportive din județul Prahova au dezbătut materialele, modul critic în care și-au analizat propria lor activitate, precum și angajamentul ferm de a înlătura grabnic lipsurile semnalate, pentru îmbunătățirea activității sportive în toate compartimentele ei.**

Într-o emoționantă unanimitate, cei care au luat cuvîntul au adresat mulțumiri partidului și statului nostru pentru grija pe care o poartă mișcării sportive, pentru condițiile din ce în ce mai bune care se asigură dezvoltării educației fizice de masă, creșterii continue a performanțelor, lărgirii bazei materiale a sportului românesc.

O ANALIZĂ AMPLĂ, MULTILATERALĂ...

Participanții la ședința de lucru au evidențiat rezultatele pozitive obținute pe tărîm sportiv, sub conducerea și îndrumarea organelor și organizațiilor de partid, care completează ansamblul marilor succese înregistrate de acest județ în domeniul economic, social și cultural, al ridicării bunei stări a populației. În același timp, s-au exprimat însă atitudini critice justificate față de unele neajunsuri existente în munca de educare politico-ideologică a sportivilor, față de atitudinile negative constatate în comportarea unor sportivi și spectatori pe stadioanele prahovene.

Din dezbateri a rezultat faptul că **atît biroul consiliului județean pentru educație fizică și sport, organele și organizațiile de stat și obștești cu atribuții în domeniul sportului, conducerile clubului sportiv „Petrolul" și ale unor asociații sportive, cît și antrenorii, instructorii și arbitrii au slăbit în ultima perioadă preocuparea față de problemele educației în masa sportivilor. Acest lucru s-a reflectat în scăderea exigenței față de lipsuri, și a fermității în urmărirea propriilor decizii și hotărîri, în tolerarea și chiar cocolișirea unor abateri se-**

Ioviță POPA
șeful secției organizare și control din cadrul C.N.E.F.S.

(Continuare în pag. a 3-a)

ȘEDINȚA DE LUCRU A COMITETULUI OLIMPIC ROMÂN

Biroul Comitetului Olimpic Român a ținut ieri ședința sa obișnuită de lucru, în cadrul căreia a trecut în revistă unele probleme legate de participarea sportivilor români la Jocurile Olimpice de iarnă (de la Sapporo) și de vară (de la München).

Ținînd seama de criteriile dinainte stabilite, Biroul C.O.R. a hotărît ca analiza stadiului de pregătire a candidaților olimpici să fie făcută în toamna acestui an (după încheierea celor mai importante competiții europene și mondiale), în prezența sportivilor. De asemenea, au fost adoptate unele măsuri privitoare la îmbunătățirea muncii de educație a candidaților olimpici, în lumina recentelor Documente de partid.

Biroul C.O.R. a ascultat o informare referitoare la trecerea flăcării olimpice pe teritoriul patriei noastre, urmînd ca detaliile acestei acțiuni să fie stabilite în ședința următoare. De asemenea, a fost prezentată o informare cu privire la prezența turiștilor români la Jocurile Olimpice. Au fost rezolvate și alte probleme curente ale activității olimpice.

LA INSTALAȚIA DE NOCTURNĂ DE LA „23 AUGUST"

SE ÎNALȚĂ ULTIMUL STÎLP...

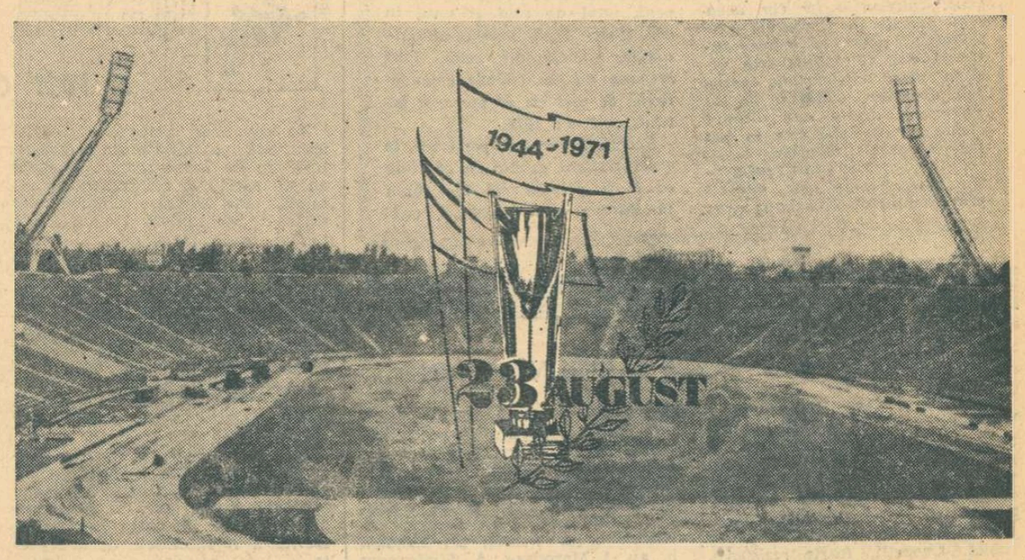

● O săptămînă de pregătiri pentru... două ore și jumătate destinate înălțării ! ● Troliurile au venit tocmai de la Vadul Oii... ● „Fiecare stîlp ar fi de ajuns să lumineze o comună" ● „Acesta să fie darul nostru în ziua marii sărbători..."

Ieri, spre prînz, la ora la care căldura toropise totul, transformînd parcă asfaltul într-o lavă moale și ascultătoare, imprimînd pînă și pașii trecătorului grăbit, am făcut o vizită în parcul sportiv „23 August", acolo unde — aflasem — muncitorii „Electromontajului" procedează la ridicarea ultimului stîlp al „nocturnei".

I-am găsit pe oameni la treabă, ignorînd arșița, pe care rarele adieri de vînt — anunțînd ploaie — abia o îndulceau. Al patrulea stîlp al instalației, prins într-o rețea de cabluri fără sfîrșit, zăcea răsturnat — punte gigantică — peste aleea pietruită ce înconjoară stadionul. Cîțiva muncitori — **„doar 20 sîntem cu toții"**, avea să ne spună mai tîrziu mecanicul **Nicolae Rotaru** — lucrau în preajma unei macarale K 162 de 16 tone, înălțînd și coborînd șerpi de oțel.

— Cînd începe ridicarea stîlpului ? — am întrebat.

— **A și început...**

Nicolae Ștefanovici, coordonatorul tehnic al lucrării, om trecut prin multe, unul dintre aceia care au pus un umăr de nădejde la trecerea magistralei electrice peste Dunăre, ne-a explicat ce vrea să însemne răspunsul de adineaori :

Ovidiu IOANIȚOAIA

(Continuare în pag. a 3-a)

Jucătoarele noastre au expediat mingea peste blocajul echipei R.F.G., care nu o mai poate recupera
Foto : ION BUNGAU, Constanța

După turneul internațional feminin de volei

COMPORTARE BUNĂ A ECHIPEI ROMÂNIEI, DAR GREUL ABIA ÎNCEPE...

Tradiționalul turneu internațional feminin de volei al României, încheiat cu victoria formației U.R.S.S., s-a bucurat în acest an de o prezență valoroasă, însemnînd o piatră de încercare pentru echipa României, aflată în ajunul unui eveniment de seamă : Campionatele europene din Italia, la care voleiul nostru feminin își joacă marea carte a calificării pentru Jocurile Olimpice. După cum am mai subliniat, echipa a arătat cu acest prilej o creștere sensibilă a potențialului ei de joc în comparație cu evoluțiile din competițiile anterioare. La multe execuții tehnice, majoritatea jucătoarelor se prezintă mai bine puse la punct : ne referim îndeosebi la blocaj, la atac și la apărarea din linia a doua. Bineînțeles, nu la un nivel ireproșabil, dar destul de aproape și, uneori, chiar mai bine decît echipele cu care sîntem tentați tot timpul să facem comparații : U.R.S.S. și R.P.D. Coreeană. Sînt însă alte laturi ale jocului la care mai trebuie să se muncească : preluarea serviciului și atacului, dispunerea corectă în teren în funcție de stilul de joc al adversarelor, efectuarea serviciului, autodublajul etc. Ultimele partide ne obligă să insistăm asupra acestor aspecte. Atît meciul cu R.P.D. Coreeană, cît și setul al treilea cu echipa Cehoslovaciei (ambele întîlniri cîștigate de reprezentativa noastră) ne-au dat prilejul să constatăm că în anumite momente, cînd serviciul advers este mai dificil, preluarea constituie un punct nevralgic care determină pierderea a numeroase puncte și uneori a seturilor. Așa se explică și faptul că echipa României a cedat neașteptat un set în fața Cehoslovaciei (deși aceasta, după cum s-a mai menționat, era lipsită de cîteva titulare). Într-o bună măsură aceasta este și cauza căderii din setul II cu R.P.D. Coreeană și a pierderii meciului cu U.R.S.S., deși la blocaj românce au fost net superioare, iar în atac cel puțin egale adversarelor. Fiind elementul prim ce decide reușita acțiunilor ofensive, preluarea trebuie să devină, pentru orice echipă care vrea să se afirme, un element perfect însușit. S-a văzut clar, de altfel, că una dintre cauzele care au dus la înfrîngerea formației R.P.D. Coreene de către cea a U.R.S.S. a fost imprecizia la preluare, în condițiile unui serviciu foarte dificil efectuat de jucătoarele sovietice (acestea realizînd chiar numeroase puncte directe din repunerea mingii în joc).

Cum s-a comportat echipa noastră în ansamblu și fiecare jucătoare în parte? După partidele turneului final, constatăm îmbunătățirea randamentului colectiv, dar omogenitatea nu a fost încă atinsă. Este, probabil, unul din obiectivele ultime, a cărui rezolvare — de-acum necesară — trebuie să ducă la îmbunătățirea formei.

Echipa acționează în regim sporit de viteză față de trecutul apropiat, ceea ce este bine, dar ni se pare încă insuficient folosit arsenalul de combinații tactice în atac. În multe situații care

Aurelian BREBEANU

(Continuare în pag. a 2-a)

În județul GALAȚI o remarcabilă inițiativă

CONCURSUL PENTRU „CEA MAI FRUMOASĂ BAZĂ SPORTIVĂ DE LA SATE"

Vizînd îmbunătățirea activității sportive de masă de la sate, dezvoltarea și consolidarea bazei materiale prin muncă patriotică, Comitetul județean U.T.C. Galați, Consiliul popular județean, C.J.E.F.S. și alte organe locale cu atribuțiuni în domeniul sportului au organizat concursul „Pentru cea mai frumoasă bază sportivă de la sate".

La acest concurs, la care participă toate asociațiile sportive sătești din județul Galați, criteriile principale sînt : **amenajarea unei baze sportive compusă din terenuri de fotbal, volei, handbal, sectoare atletice ; construirea unui portic de gimnastică ; amenajarea unei instalații simple igienico-sanitară, tabele de marcaj, precum și reamenajarea bazelor sportive simple ; amenajarea altor terenuri sportive în funcție de obiceiurile și tradițiile sportive existente în comunele respective, cum ar fi oina, ciclismul, călăria, popicele, luptele ; întreținerea permanentă a bazelor sportive (împrejmuirea acestora, plantări de pomi sau perdele de protecție). Profesorii de educație fizică din comunele respective au îndatorirea de a acorda asistența tehnică pentru desfășurarea acestor lucrări.**

Desemnarea celor mai bune baze sportive, aprecierea eforturilor organizatorice și a muncii prestate de către tineretul sătesc vor fi făcute de către o comisie județeană, alcătuită din factori de răspundere din organizațiile reprezentate.

Concursul **„Pentru cea mai frumoasă bază sportivă de la sate"** este dotat cu premii constînd în echipament și material sportiv, organizațiile U.T.C. și asociațiile sportive fruntașe pe județ fiind premiate cu prilejul unor duminici cultural-sportive sau festivaluri ale sportului, cîntecului și dansului, la care vor participa formații sportive și artistice și din comunele învecinate. La stabilirea cîștigătorilor, comisia județeană va acorda o atenție deosebită și activităților sportive ce sînt organizate cu acest prilej.

Este evident că în această perioadă organizațiile U.T.C. și asociațiile sportive sătești stabilesc, după necesități, împreună cu Consiliile populare și consiliile de conducere ale C.A.P.-urilor, locurile unde se vor amenaja bazele sportive și obiectivele precise, cu termene, mobilizînd masele largi ale tineretului de la sate, organizînd șantiere ale tineretului pentru amenajarea, reamenajarea și întreținerea bazelor sportive. Dintr-o discuție purtată cu tov. Victor Vasilache, șeful sectorului sport al Comitetului județean al U.T.C. a reieșit că unele comune au și terminat aceste baze, cum ar fi Liești, Ivești, Matca, Valea Mărului, Costache Negri, Munteni, Barcea, Eucumeni, Nicorești, Virlez și altele. În curs de amenajare se află bazele sportive sătești din Umbrărești, Braniștea, Cudalbi, Bălăbănești, Griviția.

Trebuie să menționăm însă și faptul că în comunele Piscu, Certești, Băneasa și Schela, consiliile populare nu au acordat nici un fel de sprijin în această direcție, și că unii profesori de educație fizică (de exemplu prof. Viorel Drăguș și Mihai Oancă de la liceul din comuna Pechea) nu au asigurat asistența tehnică, deși aceasta intră în atribuțiile lor. **Spre deosebire de poziția acestor cadre didactice, entuziasmul și dăruirea profesorilor de educație fizică Tache Chircă și Dumitru Onta (din comuna Ivești), Marian Banea (Barcea), Dumitru Donici (Matca), Ionel Stan (Griviția) sînt pilduitoare.**

Pe acest fundal trebuie să evidențiem și bogata activitate sportivă desfășurată pe această perioadă de asociațiile sportive din comunele **Ivești, Liești, Valea Mărului, Matca, Griviția**, în contrast evident cu comuna Tudor Vladimirescu care nu poate prezenta nimic la ora acestui bilanț.

Concursul „Pentru cea mai frumoasă bază sportivă de la sate" se află în plină desfășurare pe cuprinsul județului Galați, constituind un prilej de a impulsiona activitatea sportivă la sate, angrenarea tineretului la muncă patriotică în calitatea sa de producător și beneficiar al bazelor sportive.

Victor ȘTEFĂNESCU
corespondent

ÎNCEP ÎNTRECERILE DE TENIS DOTATE CU „CUPA TRANSILVANIA"

Pe terenurile din Parcul municipal din Cluj — aceleași care au găzduit campionatele naționale de tineret ale României și Turneul internațional al speranțelor — încep marți întrecerile de tenis dotate cu „Cupa Transilvania". Devenită tradițională, competiția a trezit și în acest an un interes deosebit printre adepții sportului alb, la actuala ediție anunțîndu-și prezența tenismeni din multe cluburi și secții din țară.

Organizată de Consiliul județean pentru educație fizică și sport Cluj și de clubul Politehnica din localitate, întrecerea va reuni la start 60 de jucători din Tg. Mureș, Timișoara, Oradea, Arad, Cîmpia Turzii, Cluj etc.

★

Competiția va dura pînă sîmbătă și se va desfășura după următorul program: dimineața de la 8,30—12 și după amiază de la 15—19.

Trimisul nostru special, ROMEO VILARA, transmite:

AZI LA HELSINKI DESCHIDEREA CELEI DE A X-a EDIȚII A C. E. DE ATLETISM

HELSINKI, 9 (*prin telex*). Pentru cele șase zile de întreceri, cîte programează *„10 Euroopan yleisurheilumestaruuskilpailujen"* (așa se cheamă în limba finlandeză campionatele europene de atletism) au venit în localitate cîteva sute de atleți și atlete, antrenori și diverși specialiști, alte cîteva sute de reprezentanți ai presei scrise și vorbite, cîteva mii de turiști — iubitori ai atletismului.

Pe străzile liniștitului oraș, strălucind sub soarele nordului, pe bazele de antrenament de la Otaniemi (acolo unde și locuiesc cei mai mulți dintre competitori) Eläintarha, Pallokenttă sau Pirkkola, ori la centrul de presă de la Messuhali B, se vorbește acum în toate limbile, dacă nu chiar în majoritatea dialectelor bătrînului nostru continent. Este de la sine înțeles că această mulțime poliglotă abordează, în discuțiile ei, pe toate fețele, subiecte legate de atletism, sport care, aici în Finlanda, se bucură de o foarte mare popularitate, campionii de ieri, ca și cei de astăzi, fiind cunoscuți și apreciați de toată lumea. Încă din avionul companiei Finnair, care ne-a adus de la Copenhaga, una dintre însoțitoarele de bord a ținut să ne facă cunoscut — ocazie ce noi știam — că însuși președintele republicii, Urho Kekkonen, președinte de onoare al campionatelor europene, a fost în tinerețea sa nu numai un mare sportiv, ci chiar campion național la săritura în înălțime.

Evident, toate discuțiile care se poartă încă, la această oră, sînt dominate de... pronosticuri, pentru că începînd de marți seara vor putea fi abordate — în paralel — și comentariile. Și din cîte ne-am putut da seama, în cele cîteva ore de cînd ne aflăm aici, printre finlandezi sînt foarte mulți cei

(Continuare în pag. a 4-a)

GH. CEFAN

Campionatele europene de juniori la caiac-canoe

PE APĂ, SUB SOARELE TORID AL SNAGOVULUI

Început de săptămînă pe lacul Snagov... Spre larg — un lot de caiaciști și canoiști români care vor participa la campionatele europene de juniori
Foto : N. DRAGOȘ

La ora 10,30 punct, conform programului de pregătire, lotul juniorilor români care va participa la campionatele europene de caiac-canoe s-a aliniat pe terenul de handbal al Bazei vechi. Cîteva exerciții de încălzire sub îndrumarea prof. Corneliu Birsănescu și a maestrului emerit al sportului Igor Lipalit și... toată lumea pe apă ! Adică, pe unda Snagovului, sub soarele torid al zilei. Se rulează pentru început în grup, apoi pe „ateliere", pe probe și echipaje.

Din umbra răcoroasă a încăpătoarelor hangare continuă să iasă pe apă noi ambarcații. Sînt bărcile primilor oaspeți sosiți la Snagov, caiaciștii și canoiștii din Australia, Olanda și Spania. Azi, li se vor mai adăuga și reprezentanții padelei și pagaei din Danemarca, Suedia, Norvegia și Anglia.

Așadar, starturi, curse contracronometru, sprinturi — repetiții generale în vederea marii confruntări. Din flotilă s-a desprins canoea de 7, mai rapidă prin numărul echipajului care o compune, și acum se distanțează sub tempoul susținut al sportivilor : Vasile Serghei, Ivan Lisov, Vasile

(Continuare în pag. a 2-a)

4 ECHIPAJE ROMÂNEȘTI LA C.E. FEMININE DE CANOTAJ DE LA COPENHAGA

Ieri a plecat la Copenhaga lotul schifistelor care, între 12 și 15 august va participa la campionatele europene feminine de canotaj programate pe lacul Bagsvaerd. Au făcut deplasarea la această ediție a C.E. următoarele patru „bărci" : schiful de 4+1 visle — Ioana Tudoran, Mitana Botez, Elisabeta Lazăr, Doina Bardaș + Ștefania Borisov (de două ori medaliat cu aur la campionatele europene), **4+1 rame** — Diona Bălașa, Marioara Șinșorzan, Elena Necula, Teodora Untaru + Rodica Iordache, **8+1** — Ecaterina Trancioveanu, Viorica Lincaru, Elena Oprea, Elena Nicolae, Florica Petcu, Cristel Wiener, Marioara Constantin, Elena Gavliuc + Agneta Sieburg, **simplu** — Gabriela Toader.

Echipajele sînt însoțite de antrenorul emerit **Ion Bulugioiu** și prof. **Ion Boicu**, Conducătorul delegației sportivelor : **Gheorghe Giurcăneanu**, secretar general al federației române de canotaj-yachting.

Pe aeroportul internațional Otopeni, înaintea plecării la C.E. feminine de canotaj din Danemarca

O EXCURSIE DE DUMINICĂ ÎN BUCEGI

- **Asaltul înălțimilor**
- **Munte și plajă pe Valea Scîndurarilor**
- **„Luptele" de la casele de bilete ale telefericului (din lipsă de organizare).**
- **Pajiști cu... deșeuri menajere, în preajma cabanelor**
- **Nu este datoria noastră, a tuturor, să păstrăm frumusețea și igiena muntelui ?**

Atracția muntelui este irezistibilă. Răcoarea pădurilor de conifere de la poale, murmurul discret al izvoarelor, reci ca gheața, tăcerea solemnă a colosilor de piatră sau, pur și simplu, „beția platourilor înalte", cheamă, cu regularitate, la fiecare sfîrșit de săptămînă sute, mii de amatori de excursii, de odihnă activă, de recreație în mijlocul naturii.

Am fost și eu, într-o astfel de „zi de vîrf", într-o duminică, la Sinaia. Bucegii păreau luați cu asalt. Sute de mașini își încercau cai putere spre Cota 1400. Altele, „mai rezonabile", parcate sau abandonate în preajma stației telefericului, străjuiau coada uriașă de turiști care-și așteaptă rîndul la urcare.

Splendidă realizare telefericul ! Modernă și sigură. În numai cîteva minute, cabina te depune pe platoul Furnica, lăsîndu-ți în continuare libertatea și dificultatea alegerii traseului : spre întunecata pădure a Cocorei și peștera Ialomicioara, spre Babele sau Omul, spre Vîrful cu Dor, spre Jepi, sau, pur și simplu, „la plajă", în neasemuita Vale a Scîndurarilor. Dacă n-ar fi colțurile de stîncă, la o aruncătură de băț, dacă n-ar fi adierile răcoroase și parfumate urcate dinspre Valea Ialomiței, te-ai putea crede pe o plajă marină, atît de numeroase sînt grupurile întinse la soare.

Privite de la distanță, potecile șerpuitoare printre jnepeni și stînci par vii. Șiruri neîntrerupte de „furnici", împovărate de rucsacuri și sacoșe, înaintează ca într-un pelerinaj tainic spre creste și cabane.

Cabanierii așteaptă în prag. Coșurile fumegă, plitele sfîrîie, așteptînd comenzile care nu se lasă așteptate. Ușile cabanelor par porți ale unor stupi, prin care forfota nu osteneste decît în amurg. Și nici atunci complet.

Și privind aceste coloane turistice „în marș", ai, dintr-o dată, revelația uriașului salt realizat în ci-

Mihai BIRA

(Continuare în pag. a 2-a)

TURNEUL FINAL AL CAMPIONATULUI NAȚIONAL DE POLO AL JUNIORILOR

Prima zi a turneului final al campionatului național de polo al juniorilor a început în bazinul de la Stadionul Tineretului.

Pe o ploaie torențială, favorita campionatului — Progresul București — a întrecut cu 14—1 (3—0, 2—0, 4—1, 5—0) pe Vagonul Arad. În cel de al doilea meci, Crișul Oradea a produs surpriza zilei învingînd e drept la limită, cu 6—3 (0—0, 3—0, 0—1, 1—2) pe C.S.S. București. Un meci plăcut, prin dîrzenia cu care și-au apărat șansele a fost cel oferit de S.S. I în compania Voința Cluj. Scor final 5—3 (0—0, 0—1, 2—2, 1—0) pentru bucureșteni. În ultima partidă a zilei S.S. 2 a cîștigat în fața Politehnicii Cluj cu 8—2 (1—0, 4—1, 2—1, 1—0).

C. VIȘAN

EUROPA PE TARTAN

În afara Jocurilor Olimpice, atletismul mondial nu cunoaște probabil manifestație mai importantă în calendarul său decît campionatele europene. Leagăn al atletismului, bătrînul continent a statornicit o tradiție a întrecerii atletice pe care nu o poate diminua explozia de rezultate, oricît de strălucite, din alte părți ale lumii.

Timp de șase zile, pe stadionul olimpic din Helsinki — pe care a bătut inima de metronom a lui Paavo Nurmi, pe care au tropotit picioarele avintate ale lui Hannes Kolehmainen, pe care sulițele atîtorași au spintecat văzduhul — se iau la hartă dreaptă, cavalerească, reprezentanții elitei atletice europene. Întrecerile lor vor avea ecou dincolo de frontierele continentului, pentru că o lume întreagă știe că aceasta este ultima mare confruntare înaintea Jocurilor Olimpice de la München, acesta este ultimul etalon serios după care se pot judeca șansele olimpice.

Finlanda pare o gazdă bună pentru aceste campionate, întrucît prin tradiție atletismul e un sport iubit acolo. Președintele comitetului de organizare, Jukka Lehtinen, spunea că „atletismul este singura disciplină sportivă capabilă să atragă atita public cît să umple stadionul olimpic" (capacitate: 50.000 de locuri). Asemenea aprecieri onorează spiritul sportiv al unei țări.

Începînd de astăzi, Europa atletică se racordează la cerințele moderne ale tartanului, ordinatoarelor și altor instrumente perfecționate, în căutarea unor campioni absoluți. Afirmația aceasta trebuie corectată doar în raport cu o ciudățenie: 1971 este primul an în care numeroase probe atletice vor avea doi campioni europeni, unul de sală și unul în aer liber. Pînă acum, campionatele oficiale ale celor două sezoane nu au coincis calendaristic. Și nici nu se vor mai întîlni pînă în 1974.

Sportivii români participă la acest festival atletic cu credința că a fi printre cei mai buni în Europa este o onoare. (v.b)

E. Almer, autorul celor mai valoroase rezultate de la „naționale"

RUGBY

Pe plaja de la Eforie Nord — acolo unde de obicei cei veniți la mare joacă volei sau fotbal — pot fi văzuți în aceste zile vreo douăzeci de tineri vînjoși disputîndu-și o minge ovală. Oameni veniți la odihnă? Nu. Printre combatanți recunoaștem cîțiva jucători ai naționalei de rugby — Dinu, Bărgăunaș, Marinescu — și, în corpore... echipa Știința Petroșani.

— **Ne aflăm aici**, confirmă antrenorul **Teodor Rădulescu, din ziua de 3 august și rămînem pînă la 15 august.**

Bineînțeles primul loc în discuție îl acordăm „noutăților" și notăm: lotul a fost completat cu Abibula (fost la Dinamo), Viorel Radu (de la Tecuci) — ambii studenți și Mircea Belanu (de la CSM Sibiu), toți tineri sub 20 de ani. A plecat doar Ion Iacob pentru care n-a existat tentația ... facultății și învățăturii. Programul zilnic? Antrenamente de 45' dimineața pe plajă, aproape două ore, după amiază, pe teren cu iarbă.

Privindu-i, admirîndu-le dirzenia cu care „înoată" în nisipul fierbinte, nu poți să nu te gîndești la clasamentul diviziei naționale A și implicit la faptul că tinerii de pe plajă sînt de fapt componenții celei mai bune echipe de rugby din provincie: locul IV după bucureștenele Steaua, Griviția Roșie și Dinamo.

Un succes, fără îndoială și al tînărului antrenor aflat doar de un an în Valea Jiului.

— **Sînt mulțumit de echipă**, spune T. Rădulescu, **de locul ocupat anul trecut, de publicul din Petroșani și sprijinul clubului Știința.**

— Lipsește parcă din această enumerare ...

— ... da, sprijinul organelor locale. Echipa noastră din care fac parte 3 titulari ai echipei naționale, 3 ai echipei B — și a ocupat locul IV anul trecut, ar avea nevoie de mai mult sprijin. Ne facem antrenamentele la Petrila fiindcă clubul „Jiul" ne consideră frați vitregi. Și acesta nu-i singurul exemplu ce poate fi amintit.

„Zbuciumul „cărbunarilor" din Petroșani în nisipul arzător s-a terminat. Toți fără nici o comandă sprintează spre marea care, iubitoare de rugby pe semne, îi îmbrățișează. De la Eforie echipa studenților din Petroșani pleacă la Snagov — localitate pe care n-o mai părăsește decît pentru a se îndrepta spre... Bîrlad unde în ziua de 29 august susține prima întîlnire în cadrul diviziei naționale A.

Modesto FERRARINI

PE NISIP, O MINGE MURDARĂ DE CĂRBUNE

natație

CAMPIONATUL RECORDURILOR

A FOST COLORAT DE REZULTATELE TINERELOR DINAMOVISTE

Pe linia unor certe realizări — deocamdată pe plan intern — înregistrate de înotătorii români în acest an se înscriu și rezultatele de ansamblu ale ediției campionatelor naționale de seniori, încheiată duminică seara la piscina Dinamo. **„Au fost cele mai tari întreceri din ultimii ani** — declară tov. C. Mihai, secretarul general al F.R. Natație. **Progresul fruntașilor acestui sport, și mai ales al înotătoarelor, care rămîneseră datoare după sezonul de iarnă ne bucură realmente. Șansele noastre de a cîștiga Balcaniada de la București (19—22 august) cresc astfel considerabil".**

Mai mult decît cifrele în sine, care au încoronat evoluțiile celor mai în formă dintre sportivi, sau numărul foarte mare al recordurilor naționale de toate categoriile, merită a fi subliniate două aspecte.

La 23 din cele 29 de probe ale competiției s-au înregistrat recorduri ale campionatelor naționale, iar media cifrelor realizate de primii trei (sau șase) clasați este mult superioară celor din edițiile trecute. Exemplele ar fi numeroase, dar ne vom mărgini la cîteva. Media cifrelor realizate în acest an de medaliații unor probe ca 100 m liber masculin (56,0), 200 m liber masculin (2:03,0) sau 100 m delfin femei (70,0) sînt superioare rezultatelor cu care s-au cîștigat titlurile naționale în 1969 sau 1970. Este în primul rînd o dovadă a progresului realizat nu numai de campioni și recordmani, dar și de concurenții mai tineri, care bat insistent la porțile consacrării.

Într-o legătură indisolubilă cu acest prim aspect vom remarca, în al doilea rînd, aportul deosebit la creșterea valorică a competiției pe care l-au prilejuit evoluțiile speranțelor natației, a acelor tineri înotători care mai au ani buni pentru a atinge vîrsta senioratului (19 ani). Ce poate fi mai concludent decît faptul că din cei 105 participanți (cu baremuri îndeplinite) la „naționale" — cifră record față de ultimele 5 ediții, doar 18 au fost seniori? Iar din cele 24 de titluri individuale atribuite, 17 (!) au intrat în patrimoniul copiilor și juniorilor. Este poate cel mai concret mijloc de exprimare al talentului și posibilităților tinerelor noastre speranțe, care fac eforturi lăudabile de a apropia cît mai mult recordurile lor personale de rezultatele de valoare europeană. Exprimînd mai plastic această idee vom releva că cifre ca 55,2 (100 m), 2:01,2 (200 m), 4:18,0 (400 m), sau 17:13,8 (1 500 m liber), 69,9 (100 m bras), 60,6 (100 m delfin) pentru probe masculine, ca și 69,2 (100 m) sau 2:32,2 (200 m delfin), 5:33,1 (400 m mixt) în curse feminine, pot figura în dreptul cîștigătorilor unor întreceri de nivel european.

Apelînd la tabela internațională de punctaj am putea alcătui și o ordine a performerilor (și rezultatelor lor) la actuala ediție: MASCULIN: **1. Almer 17:13,8 (1 500 m)** — 957 p, 2. Almer 4:18,0 (400 m) — 940 p, 3 Șoptereanu 69,9 (100 m bras) — 933 p, 4. Slavic 2:01,2 (200 m liber) — 930 p, 5. Costa 70,0 (100 m bras) — 927 p, 6. Almer 2:02,2 (200 m liber) 908 p și 7. Slavic 55.2 (100 m liber) 905 p; FEMININ: 1. **Anca Groza 2:32,2 (200 m delfin) 906** p, 2. Anca Georgescu 1:20,5 (100 m bras) și A. Groza 5:33,1 (400 m mixt) — 886 p, 4. A. Groza 2:37.0 (200 m mixt) — 876 p, 5. Eugenia Cristescu 10:12,7 (800 m liber) — 872 p și 6. A. Groza 69,2 (100 m delfin) — 868 p.

În comparație cu întrecerile masculine, concursul fetelor a produs o veritabilă avalanșă de recorduri naționale și personale. Anca Groza, cu cele 4 titluri de campioană și un număr triplu de recorduri la diferite categorii de vîrstă (inclusiv senioare) pleacă mîine la „europenele" de la Rotterdam cu o excelentă carte de vizită și speranțe justificate la medalii. Anca Georgescu a mai redus din diferențele ce o despart de cele mai bune brasiste europene, iar micuța Eugenia Cristescu, de-a dreptul inepuizabilă (specialiștii o consideră o Novella Calligaris a înotului românesc), **care a înotat în 11 zile 5200 de metri pe parcursul cărora a corectat 20 de cifre (!) din tabelele de recorduri, este marea revelație a acestui sezon. Evoluțiile celor trei sportive dinamoviste,** a căror medie de vîrstă este sub 15 ani, promit în fine) revirimentul mult așteptat al natației feminine. Să nu le uităm însă pe Lavinia Donia, care în mai puțin de un an a devenit prima spatistă a țării, pe Cristina Balaban, Agneta Sterner, Dana Pop, sau Georgeta Cerbeanu, ce rămîn în continuare elemente de bază ale reprezentativei.

Spectatorii prezenți în cele 4 zile de întreceri nu au putut aplauda asemenea recorduri spectaculoase și la capătul curselor masculine. Dar acest lucru nu trebuie să îngrijoreze. Sportivii noștri se află doar la începutul unor concursuri și de abia după Balcaniadă ei vor da examenul decisiv al anului: **„Cupa Europei", competiție programată în 28 și 29 august la Torino.** De altfel, în legătură cu evoluția lor vom reveni.

Adrian VASILIU

atletism

ÎNTRECERILE LA JUNIORI II

La puțin timp după încheierea campionatelor naționale de atletism (juniori II), stadionul „23 August" din Bacău va găzdui azi întrecerile de pentatlon, care vor desemna ultimii campioni de juniori II (fete și băieți) pe acest an. Fetele vor concura la 100 m.g., greutate, înălțime, lungime și 200 m, iar băieții la 100 m, lungime, suliță, prăjină și 800 m.

Silie NENIȚA, coresp.

BOX

CONSTANȚA — BERLIN 16—6!

CONSTANȚA, 9 (prin telefon.) — Duminică seara, în prezența a peste 2000 de spectatori, sala Sporturilor din localitate a găzduit întîlnirea internațională de box dintre selecționatele orașelor Constanța și Berlin. Sportivii constănțeni, în mare formă, au cîștigat multe partide înainte de limită. Oaspeții, foarte rezistenți, dar deficitari la capitolul tehnică au opus o dîrză rezistență, mai ales la categoriile mari, unde au reușit să-și adjudece 3 victorii. Organizarea a fost foarte bună, iar arbitrajele nu au ridicat nici un fel de obiecții. Un singur regret: de ce nu a fost programată această reuniune — care a atras, după cum am văzut, un mare număr de spectatori — în aer liber? *Rezultate tehnice*, în ordinea categoriilor, primii fiind trecuți boxerii din Constanța: Ibrahim cîștigă fără adversar, Mihai Aurel b. p. Gertenbach, M. Dumitrașcu b. ab. 1 Sanger, P. Manole b.p. Diecke, A. Iliescu b. p. Winter, M. Moșescu b. ab. 1 Marodarg, A. Simionescu p. p. Blockus, V. Filip b. ab. 2 Schiller, A. Popa b. ab. 1. Randtke, P. Pîrvu p. p. Anders, D. Zelinca p. ab. 3. Kummer.

La Mangalia Nord, în stațiunea Neptun, a avut loc **revanșa** acestui meci, asupra căruia vom reveni.

Cornel POPA, coresp.

CAIAC-CANOE

CAMPIONATELE EUROPENE DE JUNIORI

(Urmare din pag. 1)

Petrenco, Ion Cișlăganu, Artenie Bucioc, Grigore Nichiforov, Petre Marcov.

Primele ambarcațiuni care ies din raza de foc a nemilosului soare sînt cele ale juniorarelor. Astfel, acostează la ponton talentatele componente ale caiacului de 4 **(Maria Ivanov, Fedosia Nichiforov, Maria Cozma și Nastasia Nicolae),** favorite în disputa pentru primele locuri în cadrul acestei probe. Spre mai revin și echipajele de K 1 și K 2, după un tur de forță în care au fost solicitate din plin la eforturi intense.

Ultimul care aduce caiacul la ponton este australianul **John Sumegi.** Normal: pe această teribilă caniculă se simte ca acasă!... Mai puțin antrenorul lui de moment, prof. **Stavru Teodorov,** care îl pregătește în aceste zile pentru C. E. Solitar este și olandezul **R. M. H. Roosen,** participant la proba de caiac simplu, foarte ambițios, conștiincios în executarea programului stabilit de mentorul său **C. Weyzer.** În zilele următoare, Snagovul va găzdui noi teamuri de caiaciști și canoiști din **U.R.S.S., Ungaria, R.D.G., Bulgaria, Belgia, Iugoslavia, R. F. a Germaniei** — în total reprezentative a 21 de țări, cu un număr record de concurenți: **270.**

Zile de intense pregătiri, de mici retușuri, de... emoții pînă la primul start oficial pe care îl va da arbitrul internațional **Otto Tomiuc,** vineri la ora 9,30. Emoții pînă la prima sosire care, anul acesta, va fi înregistrată automat printr-un videomagnetofon.

OLIMPIA BUCUREȘTI — TRAKIA PLOVDIV (72—61)

În ziua a doua a întrecerilor dintre caiaciștii și canoiștii cluburilor **Olimpia București și Trakia Plovdiv,** desfășurate pe lacul Herăstrău, am asistat la evoluții interesante, încheiate cu rezultate strînse. Reuniunea secundă a fost cîștigată de sportivii noștri, care au realizat un punctaj de 72, față de 61 p cît au obținut oaspeții.

REZULTATE: K 1 (b) 500 m: 1. R. Zamfirescu (Olimpia) 2,00,1 2. N. Ieșeanu (Ol.) 2,02,3, 3. M. Bonjidar (Trakia) 2,02,6; C 1 — 500 m 1. C. Duhoinicov (Trakia) 2.17,8, 2. D. George (Ol.) 2,20,8, 3. A. Sopagian (Ol.) 2,27,4: **K 4 (f) 500 m. 1.** Olimpia 1,59,7 2. Trakia 2.04,0; **K 2 (b) 500 m 1.** Olimpia (V. Nae — I Munteanu) 1,53,1 2. Olimpia (N. Ieșeanu — V. Costin) 1,55,6 3. Trakia (A. Vasiliev — N. Nicolaev) 1,56 0; **C 2 500 m 1.** Trakia (A. Sopagian — C Duhoinicov) 2,01,2 2. Olimpia (G. Dinu — P. Ion) 2,04,1; **K 4 (b) 500 m 1.** Olimpia 1,40,0 2. Olimpia II 1,44,8 3. Trakia 1,46,1.

lupte

80 DE JUNIORI AU PREGĂTIT SUCCESELE VIITOARE

ÎN TABĂRA DE LA SNAGOV

La Snagov, timp de cîteva săptămîni, 80 de luptători juniori, selecționați în urma unor adevărate plebiscite întreprinse printre antrenori, s-au pregătit cu deosebită sîrguință pentru a cunoaște cît mai multe din tainele acestei discipline sportive.

Ne oprim mai întîi la grupa juniorilor mari de la lupte greco-romane. Cei doi antrenori, profesorii de educație fizică **Ion Lefter** și **Marin Belușica,** urmăresc cu atenție mișcările fiecăruia dintre elevii lor. Așteptăm sfîrșitul „lecției" pentru a solicita amănunte din activitatea taberei.

Ion Lefter — coordonatorul taberei — ne spune, printre altele, că juniorii din acest an, deși au fost selecționați mai judicios ca altă dată, s-au prezentat totuși cu numeroase deficiențe. Unii dintre ei nu posedau nici noțiuni elementare. Ei au reușit să se detașeze la finale doar cu unele procedee tehnice de mare eficacitate, ca turul de cap sau șurubul, deschizîndu-și astfel drumul spre selecție. **„Dar** — precizează Ion Lefter — **în condițiile luptei moderne, cînd competitorii trebuie să finalizeze cît mai multe procedee tehnice, am fost nevoiți să depunem strădanii, cu nenumărate repetări de procedee tehnice, exerciții pentru pregătirea fizică multilaterală, pentru agilitate, viteză de reacție și rezistență. Cred că la campionatele europene de anul viitor, Marian Tofan (Progresul București) la cat. 48 kg, Marian Stan (Steaua) la cat. 52 kg, Ion Jeleș (Viitorul București) la cat. 56 kg, Victor Prențu (Sport Club Bacău) la cat. 75 kg și Ion Anghel (Dinamo București) la cat. 81 kg, vor repeta succesul obținut de juniorii noștri la ediția din 1970".**

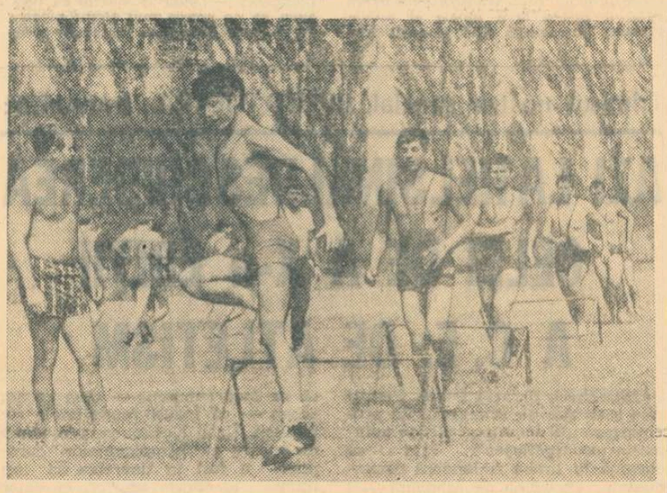

Juniorii mari de la greco-romane la ora pregătirii fizice. Antrenorii (primul din stînga — Ion Lefter) urmăresc cu atenție fiecare săritură. Chiar și la aceste mini-garduri ei intervin adesea cu observații utile elevilor lor

În continuare, facem un scurt popas la o altă grupă, aceea a juniorilor mari de la lupte libere. Tinerii profesori de educație fizică **Vasile Pătrașcu** și **Francisc Gyarmaty** se află cu elevii lor pe salteaua instalată la umbra pomilor. Din cînd în cînd, întrerupeau executarea diferitelor procedee tehnice spre a-i corecta pe tinerii luptători. **„Ne punem mari speranțe în cîțiva dintre acești juniori,** spune, într-un moment de răgaz, Vasile Pătrașcu. **Mai ales în Nicolae Dorobanțu (Rapid București) la cat. 65 kg, Tiberiu Seregely (Comerțul Tg. Mureș) la cat. 70 kg, Valentin Mihăilă (C.F.R. Timișoara) la cat. 75 kg și Ion Cornuța (Șc. sp. Brașovia) la cat. 87 kg, care ne dau speranțe pentru competiția continentală de anul viitor".**

La sfîrșitul săptămînii trecute, juniorii mari de la lupte libere și unii din grupa celor mici au luat parte la importante concursuri de verificare: turneul internațional, cu participarea tinerilor luptători din Iugoslavia și Polonia, și întîlnirile amicale cu reprezentativele aceleași țări, la București și la Ploiești. Bilanțul este favorabil sportivilor noștri. Dar, același antrenor ne-a rugat să menționăm că la cluburile și asociațiile sportive juniorii care au fost în tabără trebuie să continue pregătirea cu toată seriozitatea. Altfel, la anul ei se vor afla în situația de a lua munca de la capăt... Fiecare junior va pleca cu cîte o fișă personală, în care sînt trecute adnotările privind evoluția de la început pînă la sfîrșitul taberei. Aceste fișe vor constitui adevărate acte oficiale privitoare la stadiul de pregătire a tinerilor. Am fi foarte mulțumiți să constatăm la tabăra viitoare că în noile fișe au fost făcute mențiuni dintre cele mai bune.

La grupele juniorilor mici, aceleași strădanii le depun antrenorii **Marin Cristea** și **Cornel Petrescu** (greco-romane), **Valentin Carasiniu, Victor Dona** și **Dumitru Dana** (libere).

Acum tabăra a luat sfîrșit. Toți juniorii s-au dus acasă, să-și continue vacanța. Momentul despărțirii a fost regretat atît de antrenori, cît și de sportivi. Și-au spus însă la revedere, în vacanța viitoare.

Costin CHIRIAC

ANUNȚ

Institutul de Educație Fizică și Sport anunță studenții și studentele din toți anii de curs, inclusiv pe cei admiși în anul I, care au primit invitații sau adrese oficiale, să se prezinte joi 12 august, ora 8 dimineața, la rectorat, în vederea pregătirilor pentru defilarea sportivilor în ziua de 23 August.

VOLEI

(Urmare din pag. 1)

reclamau acțiuni ofensive din pase scurte, jucătoarele noastre preferau jocul simplu, mai ușor de anticipat de către adversare. De asemenea, pasele întinse pe fileu cu simulări în zona 3 au fost rare, mizîndu-se îndeosebi pe eficacitatea atacurilor din pase normale. Desigur, putem spune că acest compartiment a avut în turneul de la Constanța un randament bun, în general, însă deseori mingile au fost recuperate, în special în partidele cu echipe care beneficiau de o frarte bună apărare în linia a doua, ceea ce nu s-ar fi întîmplat decît rar în condițiile unui joc mai bogat în combinații.

În ce le privește pe jucătoare, trebuie să menționăm în primul rînd evoluția constant bună a coordonatoarei Eugenia Rebac, care a dirijat cu precizie atacul (dar putea să-i dea o și mai mare varietate), **a blocat peste așteptări și a muncit totdeauna cu folos în linia a doua. Rodica Popa,** în afara bunei evoluții în atac, unde dovedește un grad sporit de inteligență, depistînd aproape cu voluptate punctele vulnerabile din terenul advers, dovedește calități excepționale la blocaj și, în plus, siguranță la preluare și reflexe bune în apărare. Florentina Itu rămîne, în continuare, o finalizatoare de primă mînă, mai cu seamă din pasele înalte, dar uneori atacă la întîmplare (fără a privi terenul adversarelor), pune mingi în zonele apărate, irosind multe acțiuni ofensive. În plus, inconstanța în joc este destul de frecventă. Mariana Popescu — o trăgătoare de bază, al cărei atac în timpul căderii blocajului advers, din pase scurte sau din „incrucișările" la fileu **este foarte eficace — a avut un start slab, nerevenindu-și decît în turneul final. Arată mai puțină atenție în linia a doua și neglijează oarecum săritura la blocaj. Ea are nevoie de exerciții mai multe la aceste capitole, pentru că aportul unei trăgătoare — oricît de bună — nu se poate reduce numai la atac. Aurelia Ichim** — harnică în toate compartimentele, — manifestă totuși inconstanță pe parcursul fiecărei partide și chiar al fiecărui set. Are însă calitatea că și-a însușit cel mai bine tehnica atacului „din blocaj-afară", care necesită și mai puține eforturi. Mariana Baga și Venera Zaharescu, jucătoarele care își dispută al șaselea loc în echipă, în funcție de sistemul de joc adoptat (5+1 sau 4+2), au frumoase calități (ambele blochează bine), dar și oscilații mari

DUPĂ TURNEUL INTERNAȚIONAL

care pot dăuna randamentului echipei. Bune ni s-au părut celelalte rezerve folosite (Gabriela Popa, Carolina Hutura, Maria Cengher, Ana Chirițescu, Eva Klein), dar numai din punctul de vedere al execuțiilor individuale, nu și al încadrării perfecte în sextet, ceea ce — evident — nu e vina lor. Cînd spunem aceasta, ne referim la faptul că primul sextet: R. Popa, Rebac, Popescu, Itu, Ichim, Zaharescu (Baga) suportă greu modificările — necesare la un moment dat — scăzînd întrucîtva jocul de ansamblu al echipei. Se știe că într-o competiție de mare respirație sînt necesare 9—10 jucătoare care, chiar dacă se diferențiază ca valoare individuală, trebuie să se încadreze perfect în stilul de joc al primului sextet și să rezolve situațiile tactice ce au determinat efectuarea schimbării. Altfel, introducerea rezervelor în cursul partidelor nu este de natură să influențeze în bine evoluția echipei.

Subliniind încă o dată comportarea bună a reprezentativei noastre la acest turneu, atragem atenția că nu s-a încheiat totul aici și că mai sînt multe de făcut (nu numai pe planul pregătirii generale, ci și pe cel psihologic), pentru ca la campionatele europene rezultatele să fie satisfăcătoare. De aceea, am insistat asupra unor lacune mai mici sau mai mari pe care le-am deslușit pe parcursul acestui turneu. Ele se cer cît mai curînd îndepărtate, fiindcă mai mult ca sigur principalele noastre adversare la C.E. și la calificarea pentru J.O. se vor prezenta în Italia la un nivel superior.

CICLISM

„CUPA CIBO", UN REUȘIT ACT DIN FESTIVALUL DE LA BRAȘOV

BRAȘOV, 9 (prin telefon). 163 de cicliști au fost prezenți la ediția din acest an a „Cupei CIBO", organizată de asociația sportivă brașoveană cu același nume și cu sprijinul larg al federației de ciclism. Am urmărit, timp de cinci ore, o serie de curse frumoase, dîrz disputate, începînd de la juniorii mici și pînă la cea mai avansată categorie de veterani.

Prezența la start a foștilor **și ai pedalei, N. I. Țapu, Dede Negoescu, Marin Niculescu, Traian** și Vasile Chicomban, Ion Dolete și mulți alții, a completat interesantul spectacol oferit de „Cupa CIBO", care s-a înscris printre competițiile „clasice" din calendarul ciclismului nostru. Veteranii, repartizați în trei categorii de vîrstă, au luat startul tot așa de emoționați, ca în vremea marilor curse în care au concurat cu 10, 20, sau 30 de ani în urmă, luptînd voinicește cu kilometrii, cu surplusul de kilograme și, firește, cu... anii. Ce splendidă dovadă de nestinsă dragoste pentru acest sport, care i-a purtat cîndva pe toate meleagurile țării și dincolo de fruntarii!...

Cicliștii juniori — mici și mari — ca și cei din categoriile tineret și seniori și-au disputat întîietatea cu multă ardoare, făcînd din „Cupa CIBO" un reușit act din veritabilul festival ciclist care se desfășoară luna aceasta la Brașov.

Rezultate. Juniori mici: 1. A. Dumitrescu (C.S. Brăila), 2. N. State (Petrolul Pl.), 3. A. Ciobanu (Voința Pl.), **juniori mari:** 1. V. Hoța (C.S. Mureșul), 2. V. Iancu (Șc. sp. 1 Buc.), 3. V. Petre (Șc. sp. 3 Buc.); **tineret:** 1. A. Zaroschi (Dinamo), 2. A. Suciu (CIBO), 3. S. Suditu (Olimpia); **seniori:** 1. St. Suciu (CIBO), 2. V. Rățoi (Voința Buc.), 3. Fr. Gera (Met. Plopeni). **Veterani, de la 56 de ani:** 1. Dede Negoescu, 2. Rudolf Psemetschi, 3. Ion Dolete, 4. Ion Badea, 5. Traian Chicomban, 6. N. I. Țapu; **de la 46 de ani:** 1. Marin Niculescu, 2. Viorel Gavrilă, 3. Moise Aldulea, 4. Vasile Chicomban, 5. Sima Zosim, 6. C. Dumitru; **pînă la 45 de ani:** 1. Nicolae Aldulea, 2. Victor Michnevici, 3. Andrei Folbert, 4. Ion Pomană, 5. Gabriel Petrescu, 6. Vasile Ionescu.

Primilor clasați le-au fost oferite — într-un cadru festiv — premii, iar tuturor participanților, frumoase amintiri.

C. GRUIA-coresp.

MOTO

După concursurile internaționale de dirt-track SĂ NE PREGĂTEASCĂ ALȚII MAȘINILE PENTRU CONCURS?

Concursurile de dirt-track au o mare aderență la public, ele fiind urmărite de oameni de toate vîrstele. În dorința de a mări aria de acțivitate a acestui sport al curajului și îndemînării, al viteze amețitoare, federația de moto are planuri frumoase. Astfel, la Arad, cu sprijinul organelor sportive locale, s-a creat un nou centru de dirt-track, dîndu-se recent în folosință pista aparținînd asociației Vagonul. În aceste zile se fac demersuri pe lîngă conducerea clubului Steagul roșu pentru înființarea unei secții de dirt-track la Brașov. În acest scop s-a organizat săptămîna trecută o reușită demonstrație pe pista stadionului Municipal, din acel oraș, realizată de valoroși alergători din Cehoslovacia, Ungaria, Polonia și R.F. a Germaniei.

Concentrîndu-și însă atenția spre dezvoltarea bazei materiale și răspîndirea curselor de viteză pe zgură în diferite orașe ale țării, forul de resort se pare că a pierdut din vedere procesul de instruire a sportivilor fruntași, care în cele două confruntări cu motocicliștii de peste hotare au dovedit serioase carențe în pregătire. Credeam că după evoluțiile destul de promițătoare într-o serie de reuniuni internaționale, în care au luat parte anul trecut, alergătorii români vor da pe teren propriu o ripostă puternică adversarilor. Dar și de astă dată oaspeții au fost aceia care au dominat copios întrecerile, cununa de lauri fiind cîștigată de doi juniori, cehoslovacul Jan Klokocka (la Sibiu) și polonezul Gregors Kuzniar (la București).

Urmărindu-i pe tinerii învingători și pe colegii lor în concurs și dincolo de mantinelă am observat la ei mai multă preocupare pentru întreținerea mașinilor. La Sibiu, imediat după cursă, oaspeții și-au demontat motocicletele, spălînd fiecare piesă a motorului. În schimb, concurenții români și-au găsit alte treburi sau au plecat la plimbare. La întîlnirea revanșă, desfășurată trei zile mai tîrziu pe stadionul Metalul din Capitală, reprezentanții noștri, alergînd pe motocicletele cu randament apropiat de cele ale partenerilor, erau depășiți adesea în linie dreaptă, deoarece mașinile lor păreau obosite. De aici, se deduce clar că alergătorii români nu sînt numai insuficient antrenați, dar că își neglijează și mașinile, ele nemaiputînd răspunde tuturor comenzilor. Astfel, piloții nu deprind perfect tehnica startului sau a turnantelor, unde se cîștigă, de regulă, teren prețios în disputele de pe pistele de zgură.

Atmosfera de delăsare care a cuprins pe unii membri ai lotului republican este generată și de faptul că de o bună bucată de vreme selecționații se pregătesc singuri sau sub îndrumarea unor instructori, în timp ce cunoscutul antrenor **Gheorghe Voiculescu** a rămas fără angajament de cînd s-a desființat secția de moto a clubului Steaua.

Tr. IOANIȚESCU

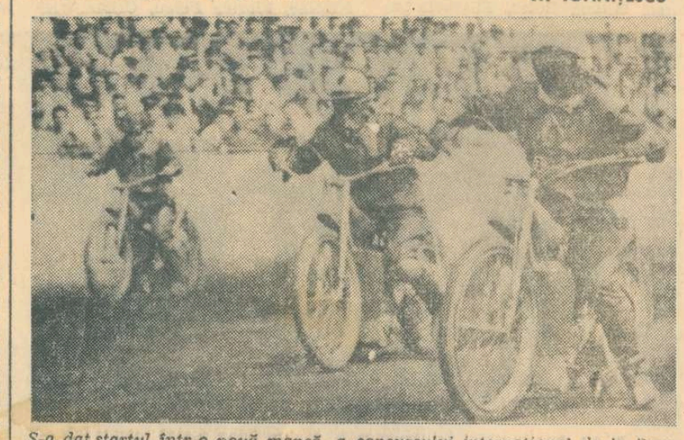

S-a dat startul într-o nouă manșă a concursului internațional de la București. Cei trei alergători se vor detașa unul de celălalt de-a lungul celor patru ture de pistă

Foto: T. MACARSCHI

NOUTATE DE SEZON!

ÎN AVANTAJUL CUMPĂRĂTORILOR!

TÎRGUL DE VARĂ

vă oferă noi și substanțiale avantaje la cumpărăturile pe care le veți face pînă la 30 august la numeroase articole:

ȚESĂTURI IMPRIMATE din mătase artificială, artificială mixtă și relon de producție internă.

CIORAPI PENTRU FEMEI — supraelastici, din fire sintetice, cu romburi, tălpici.

COSTUME DE BAIE: tricotate, din țesături bumbac, tip bumbac și amestec — pentru bărbați, femei și copii.

COMPLEURI, HALATE BAIE, JACHETE din bumbac și amestec — pentru toate vîrstele.

CĂMĂȘI cu mînecă scurtă sau lungă, fără inserție.

UNIFORME ȘCOLARE.

CONFECȚII din bumbac și amestec pentru toate vîrstele; din lînă și tip lînă — pentru copii.

DIN ȚESĂTURI DE VARĂ rochii, bluze, capoade — pentru femei, adolescente, fetițe. De asemenea, confecții din mătase producție internă.

PĂLĂRII din pai și tip pai.

SACOȘE din pai, tip pai, p.v.c. expandat, folio p.v.c.

FOȘETE din pai, tip pai, rafie sintetică, simplă sau combinată cu p.v.c. și expandat.

GENȚI VOIAJ din p.v.c. și expandat.

PANTOFI ȘI SANDALE cu fețe din diferite materiale piele textile, simplu sau combinat p.v.c., plasă relon, p.v.c. superlac, cu talpă bovine sau de cauciuc — încălțăminte pentru bărbați, femei și copii.

TÎRGUL DE VARĂ vă invită în magazinele de confecții și încălțăminte, oferindu-vo pînă la 30 august numeroase articole cu prețuri reduse, avantajoase.

O EXCURSIE DE DUMINICĂ ÎN BUCEGI

(Urmare din pag. 1)

vilizație, bunăstare și progres. Turismul, drumeția, nu mai sînt experiențe individuale, ci au devenit fenomene sociale, de masă, purtînd structuri organizatorice, pricepere și deserviri impecabile. Muntele, cu dotările sale tehnice noi, a devenit iarna și vara locul și modalitatea cea mai frecventă a regenerării fizice și sufletești. Nu este nevoie să scriem acest lucru. Toți la un loc și fiecare în parte simțim acest lucru. Muntele este un patrimoniu comun, căruia toți, persoane și instituții specializate, turiști ocazionali, îi datorăm ceva. Acesta este și motivul pentru care, după introducerea în atmosferă de pînă acum, vreau să spun cele ce urmează:

1. Nu este admisibil ca instalații moderne, cum sînt telefericele, să nu se bucure de o organizare corespunzătoare, de o deservire exemplară, civilizată și îndatoritoare față de public. Spectacolele de la casele de bilete și, mai ales, în holurile de acces spre cabinele de urcare sînt degradante. Înghesuiala, vociferările, „luptele" desfășurate spre a obține un loc, strivirea unor copii și femei, sînt consecința unei lipse de organizare, agravată de lipsa de polițete a personalului, de frauda introducerii pe uși laterale a unor „cunoscuți", spre enervarea generală a celor care-și așteaptă răbdători rîndul. Cabina are un număr fix de locuri — 24. N-ar fi mai civilizat ca, o dată cu biletul de urcare, casierița să elibereze și un cartonaș — un tichet — care să indice numărul cursei de urcare? În felul acesta, publicul nu mai este nevoit să stea ore întregi la coadă, să fie martor și victimă a unor scene penibile, ci ar putea consuma o băutură răcoritoare la numeroasele „baruri" (nefolosite) ale stațiilor, ar putea cumpăra și scrie vederi (dacă ar exista), ar putea achiziționa mici suveniruri specifice de munte (dacă cineva s-ar gîndi la ele), așteptînd numărul de cursă — afișată pe o plăcuță — pentru care are bilet. Să fie atît de greu? Sau personalul în absența altor distracții, așteaptă duminicile și sărbătorile spre a asista la „coride"? Dar conducerea I.T.O. Sinaia ce are de zis?

2. Muntele îți încîntă ochiul și îți îmbată plămînii cu ozonul coniferelor. Sau așa trebuie să fie. Măcar în teorie. Pentru că, văzînd pajiști întinse acoperite cu gunoaie, cu deșeuri menajere (Babele, Virful cu Dor, Piatra Arsă), îți pierzi iluziile. Oare nu poate fi organizată și treaba aceasta — de altfel foarte importantă — în economia și estetica muntelui? Dacă nu pot fi arse deșeurile, cel puțin să fie depozitate într-un singur loc, acoperit și izolat. Ce spuneți tovarăși cabanieri din Bucegi? Ce spuneți tovarăși inspectori de la Sanepid?

3. Ați văzut vreodată cum arată Bucegii, lunea dimineața? Nu? Ar fi bine să vă creați o dată prilejul. Poiene și pajiști splendide, pîngărite de hîrtii, ziare, cutii de conserve, sticle, din care multe sparte, coji de ouă, roșii, cozi de ardei, simburi de fructe etc. etc. Vă rog să fiți sinceri! V-ar place dv, ca turiști, să reveniți și să vă recreați într-o asemenea ambianță? Nu credeți — dragi turiști — că este o datorie a noastră, a tuturor, să păstrăm frumusețea și... igiena muntelui? Cine altul s-o facă?

fotbal

ÎN GIULEŞTI SE REDESCOPERĂ VOCAŢIA GOLULUI

Drumuri, aproape zilnice, săptămîna trecută, în Giulești, pentru a urmări o primă etapă în reconstrucția (preconizată și de foștii antrenori) unei echipe, aceea a Rapidului ; în vat faptul că el se prezintă cu întregul ax central renovat : **Boc, Lupescu**, fundașii centrali, **Dinu—Angelescu**, mijlocași, **D. Ene—Neagu**, înaintașii centrali. Și dacă Dinu și

Scurt consult între tehnicieni înaintea antrenamentului. De la stînga la dreapta : Gh. Nuțescu (antrenor secund), B. Marian (antrenor principal), Dr. Bendiu (medicul echipei)

Giuleștii de curînd părăsiți de Dan și în care a poposit, tot de curînd, Bazil Marian, un alt fost idol al suporterilor rapidiști, revenit în vestita „potcoavă" într-un ceas greu al echipei. Într-adevăr, apreciați și dv. stimați cititori : **Dan**, nu mai e **Dumitru**, jucătorul priceput în a stăpîni mijlocul terenului, este azi un „el fugitivo"...

Și totuși, după felul în care se lucrează în Giulești antrenorii și jucătorii cred cu toată convingerea în revirimentul echipei, mai ales pe planul restructurării jocului. Cred și muncesc zi de zi cu dăruire. Marți, de pildă, la prima ședință de pregătire după înapoierea de la Predeal, Rapid a efectuat două antrenamente, unul dimineața, celălalt după amiaza, ambele ample, de intensitate.

DUBLURI PENTRU FIECARE POST

În ideea de a verifica întreg lotul și, apoi, de a omogeniza, treptat, o formulă de echipă, antrenorii **Bazil Marian** și **Gheorghe Nuțescu** au alcătuit, deocamdată, două formații care se înfruntă periodic pe gazonul Giuleștiului. În echipa I (probabilii pentru startul campionatului) figurează **Răducanu, Pop, Boc, Lupescu, Codrea, Dinu, Angelescu, Năsturescu, Daniel Ene, Neagu** și **Codreanu**. Din echipa a doua fac parte **Rămureanu, Ștefan, Mușat (Niță), Costea, Greavu, M. Stelian, O. Ionescu, Petreanu, Apostol, Adam** și **Ioniță**. De fapt, lotul este mai numeros cuprinzînd și nume deocamdată mai puțin cunoscute, dar nu fără veleități : Crăciun (portar), Badea, Omer, Cincă (fundași), Dobre, Rotaru, Neacșu, toți trei mijlocași. **„După cum vedeți** — ne spunea la unul din antrenamente B. Marian — **nu sîntem descoperiți la nici un post. Avem dubluri, firește mai mult sau mai puțin apropiate de valoarea titularului, pentru fiecare component al primei formații. Ceea ce este foarte bine, întrucît, astfel stînd lucrurile** — sublinia, în continuare, antrenorul principal al Rapidului — **locul în echipă nu va putea fi păstrat decît printr-o comportare fără cusur la antrenamente și jocuri".**

ÎNTREGUL AX CENTRAL AL ECHIPEI — RENOVAT

La o lectură a „11"-lui rapidist ce se profilează pentru noul campionat, acela care a început partida de joi cu Altay Izmir, nu-i greu de observat și formației rapidiste. Dar din cauza stupidei accidentări a lui Boc, sudarea lui cu Lupescu va suferi, firește o aminare ; mai bine, se pare, se petrec lucrurile în ceea ce-i privește pe D. Ene și Neagu, o opțiune în acest sens furnizînd-o evoluția lor la prima apariție publică, aceea de joi seara, de pe Republicii, un prim rod al schemelor exersate în jocurile-școală, pe parcursul cărora, după cum am putut remarca, Bazil Marian manifestă o maximă exigență.

SPIRITUL OFENSIV, DEVIZA PRINCIPALĂ A ECHIPEI

Pe această coloană vertebrală, cu perspective dintre cele mai frumoase, cei doi antrenori speră să articuleze o echipă puternică, animată de cel mai pur spirit ofensiv. Marian, fostul tunar al Rapidului, spaima atîtor portari, vrea să transmită vocația șutului și a... golului și noilor săi elevi care, pînă în prezent, îl ascultă întocmai. La jocul-școală de miercuri, antrenorul a intervenit deseori, cerînd cu insistență **„șutul la poartă, fără nici o ezitare, cînd culoarul îl recomandă".** Asa se explică, de altfel, și frecventa destul de mare (33) a șuturilor expediate de rapidiști spre poarta lui Altay Izmir. Pentru precizie, va trebui să lucreze, în continuare, intens (în această partidă doar 18 șuturi au nimerit cadrul porții), dar, oricum, pentru moment este revelator faptul că în afara jucătorilor din linia I și alți componenți ai echipei (Dinu, Angelescu și chiar cei doi fundași laterali, Pop și Codrea) s-au găsit în situația de a finaliza, de unde rezultă o altă tendință îmbucurătoare în jocul echipei și anume participarea în bloc a formației la acțiunile de atac, aportul mai consistent și mai judicios al jucătorilor din toate liniile la această fază. Cel puțin, infiltrările lui Angelescu, din linia a doua, pe culoare libere, demarcările continue ale aripilor și ale „virfurilor" au înlesnit desfășurarea manevrelor concepute în scopul finalizării. Mai puțină grijă se arată, însă, pentru situația în care echipa se află în apărare, deoarece nu toți jucătorii (ne referim îndeosebi la cei din atac) se arată dispuși să exercite presingul (dacă mingea s-a pierdut în fața porții adverse) sau să se replieze în sprijinul liniilor dinapoi. În această direcție cei doi antrenori vor trebui să-și îndrepte cu mai multă grijă atenția, întrucît este știut, în afara participării la campionat, pentru formația feroviară se mai pune și problema reprezentării fotbalului nostru într-o competiție europeană, recte „Cupa U.E.F.A.", în care adversarul din primul tur, F.C. Napoli, este unul prestigios, avînd în rîndurile sale stele de primă mărime ca Sormani și Altafini.

Dar, firește, pentru a ajunge la **jocul complet** (de asigurare în ambele faze fundamentale, de apărare și de atac) — un imperativ al marelui fotbal —, toți componenții echipei vor trebui să se dedice, cum se spune, trup și suflet acestei activități.

G. NICOLAESCU

PE AGENDA ACTUALITĂȚII

CEAHLĂUL P. NEAMȚ — POLITEHNICA IAȘI 1—1 (1—1)

Gazdele au deschis scorul în min. 37 prin Contardo. Trei minute mai tîrziu Simionaș a egalat. Antrenorul Gh. Mărdărescu a întrebuințat următoarea echipă : Costaș — Romilă I, Ianul, Alecu, Pal, Mărdărescu, Simionaș, Incze, Romilă II (min. 46 Bilibosacă), Lupulescu, Marica.

RAPID ÎNTÎLNEȘTE PE HAPOEL TEL AVIV

Mîine, fotbaliștii de la Rapid susțin o nouă partidă internațională amicală, a doua în decurs de o săptămînă. De data aceasta, miercuri seară, giuleștenii întîlnesc cunoscuta formație **Hapoel Tel Aviv**, aflată în turneu în țara noastră, recentă învingătoare a lui F.C. Galați. Jocul va avea loc pe stadionul Republicii, în nocturnă, de la ora 19.45. În deschidere, ora 18, echipa de tineret-rezerve a Rapidului va juca cu Tehnometal (div. C).

DUNĂREA GIURGIU — SPORTUL STUDENȚESC 1—3 (0—1)

Meci de nivel tehnic mediocru. Golurile bucureștenilor au fost marcate de Ciornoavă (min. 17), Nuțu (min. 65) și Leșanu (min. 87) ; pentru gazde a înscris Cristache (min. 71).

Arbitrul Stan Ștefan (Giurgiu) a eliminat de pe teren în min. 40, „perechea" Storobăneanu (Dunărea) și Gal (Sportul).

I. PANĂ-coresp.

LUCESCU ÎNSCRIE TREI GOLURI ÎN 8 MINUTE (!), DAR DINAMO PIERDE CU 4—3...

MADRID, 9 (Agerpres). În turneul internațional de fotbal de la Linea (Spania), în meciul pentru locul trei, echipa spaniolă Malaga a întrecut cu scorul de 4—3 (2—3) formația Dinamo București. Cele trei goluri ale echipei române au fost înscrise de Lucescu în minutele 35, 39 și 43 (din lovitură de la 11 m).

BOJIN ȘI MEHEDINȚU — LA POLITEHNICA TIMIȘOARA

Politehnica Timișoara și-a întărit efectivul de jucători în detrimentul concitadinei sale, C.F.R. **Bojin** și **Mehedințu** — poate cei mai buni oameni ai ceferiștilor în trecutul campionat — au primit dezlegările de rigoare și în sezonul viitor vor activa sub culorile echipei studențești...

„U" CLUJ VICTORIOASĂ ÎN CEHOSLOVACIA

Praga, 9 (Agerpres). În cadrul turneului internațional de fotbal de la Kosice, echipa Universitatea Cluj a învins cu categoricul scor de 8—3 (5—2) formația locală Lokomotiv.

A.S.A. TG. MUREȘ A SUSȚINUT TREI MECIURI ÎN UNGARIA

Echipa A.S.A. Tîrgu Mureș s-a reîntors în țară, după un turneu de trei jocuri întreprins în Ungaria.

La Eger, A.S.A. a întrecut cu scorul de 4—3 pe divizionara A Dosza, punctele fiind înscrise de Nagy (2), Varodi și Mureșan. Jucînd apoi la Debrețin, în compania divizionarei B, Vasas, A.S.A. a realizat o victorie netă : 4—0. Au înscris : Nagy, Bölöni, Fazecaș și Mureșan. Ultimul meci a avut loc la Nyiregyhaza, întîlnind o altă divizionară B, Spartacus, A.S.A. a obținut un rezultat de egalitate, 2—2, punctele ei fiind înscrise de Nagy.

I. PAUȘ — coresp.

UNIVERSITATEA CRAIOVA JOACĂ LA PLOPENI

Aflată în pregătiri în zona Brașovului, Universitatea Craiova se va deplasa mîine la Plopeni, unde va întîlni, după amiază, pe Metalul, din div. B, într-un meci de pregătire.

ROMÂNIA II — U.I.S.P., LA JUNIORI

Joi, la Brașov, echipa secundă de juniori a României va întîlni într-un meci amical formația similară a Uniunii italiene de sport popular. Pentru foarte tinerii elevi (toți născuți după 1 august 1954, deci cu drept de joc și pentru ediția UEFA 1973) ai antrenorilor Ilie Savu și Petre Comăniță, jocul cu U.I.S.P. constituie și un bun prilej de verificare înaintea turneului internațional „Cupa 23 August", la care vor lua și ei parte.

Tg. Mureș — VOM MERGE LA STADION CA LA O ÎNTÎLNIRE CU FIINȚA IUBITĂ

Orașul florilor de pe Mureș trăiește din nou frenezia reîntîlnirii cu marele fotbal. Cu toate acestea, recuplarea de la B la A, un fel de pămînt-cosmos, s-a făcut totuși din mers fără a fi însoțită de surlele și focurile bengale gen '67 cînd, în bătrîna cetate, după o absență de mai bine de un deceniu intrau din nou victorioșii eroii de la Timișoara; A.S.A. reușise atunci marele punct în dauna C.F.R.-ului din localitate. După sărutul tradițional al gazonului și rostirea celebrelor cuvinte ale hoplitului antic, „am învins", ecusonul primei divizii a fost înscris atunci în toate culorile pămîntului pe tot și peste tot ce se putea închipui.

Dar pe deasupra alaiului, pe deasupra veseliei se auzeau voci circumspecte: „aceasta nu-i a bună". Și temerile acestea aveau să se adeverească. Noua corabie, deși a rezistat trei ani furtunilor campionatului diviziei A, a început încet-încet să trozniască din încheieturi chiar înainte de a fi părăsită de Naghi, Rakosi, Dumitriu III, Georgevici, Pavlovici sau de tri-oul Györfi, Haidu, Sătmăreanu, plecați chiar în pragul diviziei A.

După naufragiu, aceleași voci — au hotărît să se ia totul de la capăt. Să se apeleze la tinerețe, le pepiniera proprie. Și suporterii au avut dreptate. Spectatorul, aportul său multilateral au redat arenei pe Caniaro, Bölöni, Lucaci, Hajnal, Sölosi, Țică Varodi, Șleam, Fazekaș — tinere talente autentice, cărora li se alătură din nou sezon Uncheașu și Naghel.

Promovarea la rang de stea a fotbalului tîrgu-mureșean s-a făcut cu autoritate. Fiecărui jucător i-au fost impuse un anume stil de joc și conduită, încît aforismul „crede și nu cerceta" s-a dovedit aproape singurul în măsură să refacă rîndurile, disciplina și optimismul pentru realizarea supremei aspirații colective: revenirea în A.

Trecînd peste vicisitudinile diviziei B, lesne de presupus (acolo fiecare echipă speră mai mult decît teoretic la bastonul de mareșal), cu acest „crede și nu cerceta" inoculat deopotrivă în spiritul și în reflexele jucătorilor de un antrenor mai puțin zgomotos, dar foarte tenace (Tiberiu Bone aduce echipa pentru a doua oară în prima divizie) A.S.A. face ca prima balerină la Tg. Mureș să fie tot fotbalul, în ciuda tuturor tentațiilor artistice de tot felul.

Părăsind aceste considerații de ordin general vom încerca, în

SUPORTERII — SEISMOGRAFE FIDELE ÎN PREAJMA NOULUI CAMPIONAT

continuare, împreună cu Tiberiu Bone, antrenorul principal al formației, cu Bay, care a părăsit de curînd buturile spre a se dedica muncii de antrenor secund, și cu Alexandru Florescu, președintele asociației sportive o radiografie individuală și colectivă a acestei echipe.

Mai întîi noutățile de ultimă oră furnizate de către interlocutorii noștri. **„Duminică noaptea ne-am întors dintr-un turneu de pregătire efectuată în Ungaria. Fără să ne autoflatăm, acest turneu l-am încheiat cu un bilanț favorabil. Pe parcursul său am avut în vedere omogenizarea compartimentelor, deoarece chiar dacă am izbutit să ne întoarcem în prima divizie, sîntem încă departe de vremea cînd vom fi o echipă foarte puternică. Atacul și linia mediană se situează la nivelul cerințelor diviziei „A", dar compartimentul defensiv trebuie mult reglat. Faptul că în turneul din Ungaria apărarea a primit 5 goluri iar atacul a dat 10 vorbește de la sine.**

Pentru urcușul care începe ne-am pregătit fără răgaz la Toplița. Am susținut și susținem partide-școală pentru găsirea formulei de echipă și joc care să nu mai dea apă la moara celor ce afirmă sau insinuează cum că am fi o echipă... voiajoră".

Tehnicienii tîrgu-mureșeni supunînd cei 15 combatanți (plus cadeții) la un travaliu uriaș, fără menajamente și pauze, vor într-un fel să șteargă iremediabil titlul de echipă care urcă și coboară conferite ASA-ei prin multe locuri.

Dacă ar fi să relatez doar despre o singură ședință de antrenament și tot aș aduce un argument foarte serios pentru soliditatea năzuintei echipei mureșene. Pe o căldură toridă, Tibi Bone și secundul său, Bay, experimentează cu întregul lot diverse scheme tehnico-tactice. Antrenamentele sînt filmate și apoi discutate la masa de montaj. Este vorba de aplicarea unei strategii foarte elastice în care uneori chiar și fundașii centrali vor participa la fazele de atac, împreună cu mijlocașii.

Același spirit de emulație caracterizează și activitatea de educație politico-cetățenească a fotbaliștilor. Conducerea asociației, în colaborare cu Consiliul județean pentru educație fizică și sport, sub îndrumarea organelor de partid au dezbătut cu sportivii o serie de teme privind morala, noua atitudine care trebuie să caracterizeze pe fotbalistul de performanță.

Febra campionatului se face simțită tot mai insistent. La Tg. Mureș, după o toamnă și o primăvară fără fotbal de prima mînă, s-au aprins din nou inimile și speranțele zecilor de mii de suporteri. Era de așteptat. Din sufletele iubitorilor de fotbal din oraș pornesc sentimente de încurajare pentru echipa noastră. Nutrim speranța de a merge spre stadion ca la o întîlnire cu iubita sau, cum spunea Fănuș Neagu, ca la o întîlnire cu cel mai pur pahar cu vin.

Atanasie POPA
revista „Vatra" din Tg. Mureș

Pescaru a făcut duminică o primă repriză excelentă. Iată-l în această imagine, în plină acțiune, urmărit de Cadar (stînga) și Ahmet

SE ÎNALȚĂ ULTIMUL STÎLP...

(Urmare din pag. 1)

— Înălțarea propriu-zisă a stîlpului durează doar două ore și jumătate, dar pregătirea operațiunii — ceea ce facem noi acum — începe cu o săptămînă mai devreme.

— Cînd va fi totul gata ?

— Dacă merge bine, joi la prînz lucrarea va fi terminată.

★

Încet-încet, macaraua se urnește din loc. Are sarcină să intre înăuntru, în „pîlnia" stadionului. Încerc o discuție „pe picior" cu omul din cabină, cu **Florea Cringuș.**

— E de 16 tone, nu ?

— De 16, dar merg și 22... La nevoie ure și mai mult, să fim gata cît mai repede !

— Dar de ce vă grăbiți așa ?

— Eu sînt amator de fotbal. Vreau să mai prind o nocturnă cît e cald, ca să am satisfacția că am făcut o ispravă. Mie mi se pare că nocturna își are dichisul ei mai ales vara...

— Dumneata cu ce echipă ții ?

— Știu eu, cu care joacă mai bine !

În jur, băieții — salopete curate, căști albastre de protecție — fac haz : **„lasă, nea Florică, că tot spre Rapid te trage pe matale inima !".**

★

Macaraua a dispărut. Se vorbește despre troliurile care vor ridica stîlpul, și aflu că sînt aceleași care au montat tablierele la podul de la Vadul Oii. Pe unul dintre stîlpii ridicați se montează becurile de cuarț, cîte 32 pe fiecare stîlp, becuri tari, care vor lumina stadionul mai bine ca ziua.

Ni se dau lămuriri despre grupul electrogen autonom, ceea ce vrea să zică că stadionul va avea lumină chiar și atunci cînd — accidental — aceasta se va întrerupe în împrejurimi.

Peisajul n-are nimic spectaculos. Cabluri și iar cabluri. 12 tone.

— Care este cel mai greu moment al ridicării ?

— Toate-s grele... Stîlpul are 53 000 de kilograme.

După o clipă, **Nicolae Ștefanovici** își trece mîna peste fruntea asudată :

— Înălțăm stîlpul pe verticală, apoi îl înclinăm peste gazon. Momentul acela, al trecerii în poziția oblică, este momentul cheie. Noi îi spunem aducerea „în girafă"...

★

Căldura s-a mai domolit. **Nicolae Rotaru,** mecanic la utilajele de coborîre, a lucrat și la montarea instalației de la „Republicii". Cunoaște toate secretele meseriei, știe tot, dar vorbește puțin și cumpănit :

— Asta e treabă, nu glumă ! Lumea zice că un stîlp singur ar fi de ajuns să lumineze o comună întreagă !

— Meștere, cum ți se pare lucrarea asta pe lîngă cea de la „Republicii"?

— Am citit undeva că ce facem noi aici e o premieră, că soluțiile sînt noi, ba chiar cineva zicea că ar fi bine să se facă un film după instalarea asta... Eu aș zice altfel...

— Cum ai zice dumneata ?

— Ce-a fost la „Republicii" e floare la ureche pe lîngă ce e aici... Aici e treabă, nu glumă ! Ne grăbim. Vrem să terminăm înainte de 23 August, acesta să fie darul nostru în ziua marii sărbători...

...Deși ajunsă pe ultimii metri, munca la „nocturna" de la „23 August" solicită concentrare și abnegație, pentru ca totul să fie gata — spre lauda constructorilor — „pînă în ziua marii sărbători"...

„CUPA 23 AUGUST" LA FOTBAL FEMININ

În urma disputării jocurilor celei de a doua etape a „Cupei 23 August" la fotbal feminin, clasamentele grupelor se prezintă astfel :

Grupa I :

1. Rapid	2	2	0	0	24—0 4
2. Flacăra roșie	2	2	0	0	8—2 4
3. F.R.B.	2	0	0	2	0—14 0
4. Chimistul	2	0	0	2	2—18 0

Grupa a II-a :

2. Confecția	2	2	0	0	23—0 4
2. Țesătorilie Reunite	2	1	0	1	2—4 2
3. Unirea Tricolor	2	1	0	1	3—8 2
4. C.P.B.	2	0	0	2	1—19 0

Etapa a III-a, ultima, este programată mîine. Iată programul : Stadionul Olimpia, ora 17.30: Chimistul (fostă Uzina de medicamente) — F.R.B.; Stadionul Flacăra roșie, ora 17.30: Flacăra roșie — Rapid ; Stadionul Constructorul, ora 16.00: Unirea Tricolor — C.P.B. și în continuare Țesătoriile Reunite — Confecția.

La telefon: HALLE

O VICTORIE A LA PYRRHUS ?

● **Trei jucători accidentați după partida cu echipa secundă a R.D. Germane !**

Cînd — luni dimineața — telefonista de la 07 ne-a făcut legătura cu camera 123 a „cartierului general" al „Cupei Prieteniei", hotelul „Internațional" din Halle, la celălalt capăt al firului am auzit vocea profesorului Constantin Ardeleanu, antrenorul reprezentativei noastre de juniori, o voce obosită, de om necăjit.

Surprinderea noastră era cu atît mai mare, cu cît știam — din informațiile agenției de presă A.D.N. — că echipa română a prestat duminică un joc foarte bun, dominîndu-și cu autoritate adversarul (selecționata secundă a R. D. Germane), și că doar deciziile curioase ale arbitrului maghiar Vizianye — care, la 0—0, a anulat un gol juniorilor noștri — au făcut ca scorul să se limiteze la 3—1 pentru tricolori.

Atunci — ne întrebam — de unde supărarea din glasul interlocutorului nostru ?

— Am învins clar, dar mi-e teamă să nu fi fost o victorie à la Pyrrhus! — ? !

— Adversarii noștri — de altfel, în nota întregului turneu, care mi se pare de o bărbăție exagerată — au jucat dur, obstrucționist, chiar periculos. Rezultatul ? Luchescu are smulgere de ligamente, devenind indisponibil pentru o perioadă mai îndelungată, iar Naghi și Enache, cu arcadele sparte, sînt încerți pentru meciul cu Cehoslovacia, programat astă-seară, la Gräfenhainich. După toate probabilitățile, recuperarea lui Naghi va fi imposibilă, ceea ce va determina schimbări radicale în alcătuirea formației.

— La ce vă gîndiți ?

— Atacantul Blejușcă ar urma să treacă — evident, o improvizație — pe postul de fundaș dreapta, iar Anghelini va lua locul lui Naghi, în centrul apărării.

— Pentru că tot sîntem la capitolul jucători, care a fost garnitura aliniată în meciul cu R.D.G. II ?

— Ciurea-Anghelini, Naghi, Bedea, Enache, Ion Ion, Dumitriu, Crișan (min. 60 Șumulanschi), Luchescu (min. 41 Sandu Ion), Blejușcă, Szabados. Excelenți : Ion Ion și Dumitriu.

— După cîte știm, ei au marcat cele trei goluri ale echipei noastre...

— Într-adevăr, Ion Ion a înscris două goluri, în minutele 25 și 74, iar Dumitriu pe al treilea, în minutul 29. Am condus cu 3—0, gazdele reducînd din handicap prin Steinbach, cu 4 minute înainte de sfîrșitul meciului.

— La ora cînd aceste cuvinte vor vedea lumina tiparului, este aproape sigur că cititorii vor cunoaște și rezultatul meciului cu Cehoslovacia. Riscați un pronostic ?

— În condițiile celor două indisponibilități, echipa română nu deține prima șansă. Cehoslovacia posedă o formație robustă, cu o experiență competițională superioară, ceea ce îi conferă — cred eu — postura de favorit.

Ov. I.

În meciurile desfășurate ieri după-amiază s-au înregistrat următoarele rezultate : **ROMANIA — CEHOSLOVACIA 0—0 ; BULGARIA — R.P.D. COREEANA 2—1 ; CUBA — R.D.G. I 1—2 ; U.R.S.S. — POLONIA 1—1.**

STEAGUL ROȘU A FĂCUT UN PAS BUN

Fotbalul a intrat în drepturile sale. Misiunea de a inaugura sezonul oficial internațional a revenit echipei Steagul roșu. Și duminică, în meciul cu Altai Izmir, din cadrul Cupei Balcanice intercluburi, brașovenii au onorat debutul cu acel 3—0 ce merită cu prisosință aprecieri pentru că deschide elevilor lui Proca frumoase perspective în competiția pe care au mai cîștigat-o cu 10 ani în urmă.

Dar rezultatul trebuie apreciat ca atare, fără a fi minimalizat, fără a fi... umflat. Trebuie avut în vedere cele întîmplate pe teren, valoarea jocului practicat, replica oferită de către adversari. Din capul locului remarcăm dorința de victorie și puterea de luptă a celor mai mulți dintre fotbaliștii din Brașov, atuuri cu care au reușit să suplinească carențe de ordin fizic și tactic, mai ales la înaintare. Dintre toți s-a detașat din nou Adamache, care, deși solicitat destul de rar, prin intervențiile sale hotărîte și inspirate a evitat cel puțin două goluri ce păreau aproape sigure. Din tabăra brașoveană s-a mai remarcat acest jucător talentat, Pescaru, excelent coordonator în prima repriză, de atîtea ori prezent în fazele de finalizare. Doar imprecizia în șut, în cîteva situații extrem de favorabile, l-a privat să se numere printre autorii golurilor. După pauză, însă, el a căzut treptat, treptat, și jocul echipei a avut de suferit în multe perioade. Fundașii centrali au rămas la un nivel superior pe toată durata meciului. În schimb, Florescu, Necula, prezent la toate fazele de gol, Ghergheli sau Ivăncescu au realizat și lucruri bune dar au avut și multe scăderi. Sub valoarea medie, Rusu și Balint.

Ca și la București, în jocul cu Rapid, Altai Izmir nu s-a putut ridica peste nivelul unei echipe modeste, a cărui armă de bază o constituie forța fizică. Puterea de luptă, acest joc atletic, degenerat de multe ori în intrări dure, n-au putut suplini lipsa unei idei tactice și handicapul valorii tehnice individuale. Desigur, la Izmir alta va fi situația, forța de joc a oaspeților, potențele lor ofensive vor spori în condițiile terenului propriu și de aceea, pentru retur, brașovenii trebuie să lucreze cu toată seriozitatea în eliminarea carențelor, în special în jocul înaintării și, partial al mijlocașilor.

Cîteva cuvinte despre arbitraj : sîmbătă dimineața, federația albaneză anunța printr-o telegramă că arbitrul delegat nu poate face deplasarea. Atunci, forul nostru a desemnat să conducă această întîlnire pe C. Bărbulescu, arbitru F.I.F.A. Dar conducerea echipei turce n-a acceptat acest lucru și pe baza unei prevederi a regulamentului competiției a cerut ca arbitrul de centru să fie desemnat, prin tragere la sorți, dintre cei doi tușieri, delegați inițial. Și dintre A. Munich și R. Stîncan, hazardul a decis ca primul să oficieze la centru. În general, el s-a achitat în mod satisfăcător de neașteptata misiune, unele greșeli comise neavînd darul să influențeze rezultatul jocului.

Constantin ALEXE

MIȘCAREA SPORTIVĂ PRAHOVEANĂ

(Urmare din pag. 1)

rioase manifestate în pregătirea și comportarea sportivilor.

...ȘI MULTE PROPUNERI CONSTRUCTIVE

Din cuvîntul participanților merită a fi subliniate cîteva idei :

S-a spus, pe bună dreptate, că unii sportivi nu respectă disciplina antrenamentului. Este necesar, de aceea, **să se pună un accent mai mare în procesul de pregătire pe latura educativă, să se ia măsuri energice și concrete pentru ridicarea nivelului de conștiință al antrenorilor — în primul rînd — întrucît ei sînt primii chemați să contribuie la formarea personalității și trăsăturilor de caracter ale sportivului.** Să se acționeze mai ferm pentru lichidarea manifestărilor negative de pe terenurile de sport, să se organizeze mai multe întîlniri și demonstrații ale sportivilor fruntași cu tineretul din întreprinderi de la sate și din școli, întîlniri cu părinții sportivilor și, bineînțeles, alte forme eficace și interesante.

S-a subliniat necesitatea participării sportivilor și antrenorilor la învățămîntul politic, unei mai mari preocupări pentru a face din fiecare sportiv un model demn de urmat pentru tineret.

Din planul de măsuri, supus discuției și care urmează a fi definitivat, putem reține cîteva probleme. S-a hotărît :

● Dezbaterea, pînă la 15 septembrie, a Documentelor de partid cu toți sportivii din cadrul clubului „Petrolul" și al asociațiilor sportive prahovene ;

● Organizarea de acțiuni educative cu sportivii ; în prima săptămînă din fiecare lună vor avea loc expuneri pe marginea politicii interne și internaționale a partidului și statului nostru, iar în cea de a treia săptămînă se vor organiza vizite la diferite obiective industriale istorice social-culturale, întîlniri cu activiști de partid și de stat, cu oameni de știință, artă și cultură ;

● Antrenorii au obligația ca, cel puțin o dată pe lună, să viziteze pe fiecare sportiv, atît la locul de producție, cît și la școală.

● În luna septembrie se prevede — de asemenea — o ședință de lucru cu comisiile și birourile secțiilor pe ramură de sport și cu toți arbitrii ;

● Participarea sportivilor la acțiuni de muncă patriotică pentru amenajarea, întreținerea și înfrumusețarea bazelor sportive.

Din aceste succinte relatări se pot întrevedea angajamentul și hotărîrea activiștilor, tehnicienilor și sportivilor din județul Prahova de a depune toate eforturile pentru îndeplinirea cu simț de răspundere a măsurilor cuprinse în Documentele de partid, pentru intensificarea activităților educative în domeniul sportului.

Trăgînd învățămintele din experiența acestei ședințe de lucru, socotim că în toate județele vor trebui să se desfășoare temeinice analize, evidențiindu-se fenomenele și stările de lucruri pe plan local, iar măsurile adoptate să aibă un caracter cît mai concret, care să completeze planul elaborat de Comitetul Executiv al C.N.E.F.S.

AUTOTURISMELE LUNII AUGUST

La toate tragerile și concursurile obișnuite Loto, Pronoexpres și Pronosport din luna august 1971, continuă atribuirea de autoturisme, la alegerea cîștigătorilor.

Autoturismele se atribuie în cadrul valorii unitare a cîștigurilor în numerar, indiferent categoria la care a fost obținut, cîștigul în numerar de o valoare ce puțin egală cu aceea a autoturismului ales, felul biletului pe care a fost obținut cîștigul respectiv, sau taxa de participare achitată per variantă.

Vă reamintim că în luna august a.c. se oferă următoarele autoturisme:
Dacia 1100 (55.000 lei)
Skoda S 100 (53.090 lei).

În fiecare săptămînă, tragerile Pronoexpres atribuie participanților cîștiguri în bani și autoturisme.

Astfel la tragerea Pronoexpres din 28 iulie a.c. au apărut nu mai puțin de 7 cîștiguri la valoarea maximă de 100.000 lei, dintre care două la categ. 1 și alte cinci la categ. A, deci o adevărată avalanșă de mari cîștiguri numai la un singur concurs.

Această performanță poate fi depășită, întrucît și concursurile următoare beneficiază de reporturi mari.

Astăzi va avea loc la București, în sala Clubului Finanțe-Bănci din str. Doamnei nr. 2 cu începere de la ora 18,30, tragerea excepțională Loto care va fi radiodifuzată în direct. Panoul cu rezultate va fi televizat în jurul orei 19,10.

CIȘTIGURILE CONCURSULUI PRONOEXPRES NR. 31 DIN 4 AUGUST 1971 :

Extragerea I : Cat. 1 : 1 variantă 10% a 100.000 lei; a 2-a : 1 variantă 10% a 66.421 lei; a 3-a : 10.05 a 6.699 lei; a 4-a : 36,40 a 1.825 lei; a 5-a : 97,75 a 679 lei; a 6-a : 4.050 a 40 lei.

REPORT CATEG. 1 : 1.171.010 lei.

Cîștigul de 100.000 lei a revenit participantului TRUS CONSTANTIN din Iarișteа-Vrancea, iar cel de 66.421 lei participantului MITEA ION din Sălișteа — Sibiu.

Extragerea a II-a : Cat. A : 1.10 variante a 100.000 lei; B : 11,25 a 5920 lei; C : 34,30 a 1.942 lei; D : 1.955,90 a 60 lei; E : 132,30 a 200 lei; F: 2.647,95 a 40 lei.

REPORT CATEG. A : 199.427 lei.

Cîștigul de 100.000 lei a revenit participantului SAVA ION din Galați.

Rubrică redactată de LOTO-PRONOSPORT

COMPETIȚII DE ANVERGURĂ PENTRU BASCHETBALIȘTII NOȘTRI

Pentru baschetbaliști, sezonul internațional estival se anunță din ce în ce mai bogat, mai cu seamă în ceea ce privește competițiile de anvergură. Săptămîna viitoare (18—22 august), echipa națională de seniori își va permite o pauză de o singură zi, după înapoierea din Sicilia, și va pleca la Vidin pentru a participa, alături de reprezentativele Iugoslaviei, Bulgariei, Turciei și Greciei, la campionatul balcanic. În continuare, seniorii vor lua parte la un turneu internațional în Cehoslovacia (1—6 septembrie, iau parte formațiile Cehoslovaciei, Poloniei și o selecționată din S.U.A.), urmînd ca între 10—19 septembrie să se deplaseze la Essen, la a XVII-a ediție a campionatului european.

Juniorii născuți în 1953 și mai mici se vor întrece între 22—30 august, în sala Floreasca, la tradiționalul turneu dotat cu „Cupa Prietenia", la care vor fi oaspeți tinerii baschetbaliști din U.R.S.S., Cehoslovacia, Ungaria, Polonia, R. D. Germană, R.P.D. Coreeană, Bulgaria și Cuba.

Lotul național de senioare va susține, între 3—5 septembrie, un nou test, de astădată la Constanța, în cadrul ediției a X-a a „Cupei Mării Negre" alături de echipele Bulgariei, Poloniei și, probabil, Italiei. În caz de neparticipare a formației italiene, locul acesteia va fi luat de selecționata secundă a țării noastre. Imediat după „Cupa Mării Negre", elevele prof. Sigismund Ferencz vor pleca la Burgas unde vor lua parte, alături de reprezentativele Bulgariei, Cehoslovaciei, Poloniei, Franței, Ungariei, Italiei și R. D. Germane, la un important turneu dotat cu „Cupa Nisipurile de Aur".

„CUPA DAVIS" BRAZILIENII FAC PREGĂTIRI PENTRU MECIUL CU ECHIPA ROMÂNIEI

Printr-o telegramă expediată din Rio de Janeiro, federația braziliană de tenis și-a anunțat acordul asupra noilor date ale întîlnirii Brazilia-România, finala inter-zone a „Cupei Davis". Ea se va disputa în zilele de 20, 21 și 22 august, la Sao Paulo, pe terenul central al arenei „Pinheiros".

Echipa Braziliei pentru acest meci este formată din următorii patru jucători: **Thomas Koch, Edson Mandarino, Carlos Alberto Kirmair** și **Luis Felipe Tavares.** În prezent este așteptată stabilirea arbitrului principal al întîlnirii. Brazilienii au propus doi arbitri sud-americani, pe Zappa și Filipini, iar federația română de specialitate a indicat pe lista sa pe L. Orsini (Italia) și B. Ryordan (S.U.A.).

În corespondența purtată între cele două foruri, gazdele preconizează ca meciurile să fie disputate cu mingea „Mercur", care însă nu este omologată pentru întîlnirile de „Cupa Davis". Urmează să se cadă de acord și asupra acestei probleme.

JOCURILE SPORTIVE PANAMERICANE ÎN PLINĂ DESFĂȘURARE

BOGOTA, 9 (Agerpres). — Înotătoarele canadiene au obținut două victorii la Jocurile sportive Panamericane de la Cali. Astfel, Donna Maria Gurr a cîștigat proba de 100 m spate cu timpul de 1:07,2 (nou record al Jocurilor), întrecînd-o pe americana Sue Atwood 1:07,5. Al doilea succes a fost obținut de Silvia Dockerill, învingătoare în proba de 100 m bras cu 1:18,6. O altă surpriză a fost înregistrată în cursa masculină de 200 m fluture, în care Jorge Delgado (Ecuador) a ocupat primul loc cu 2:06,4. Pe locul secund s-a clasat americanul Robie Orr, 2:08,4. În celelalte probe disputate, titlurile au fost cucerite de reprezentanții SUA: Kim Peyton 2:09,6 la 200 m liber femei, Steve Furnis 4:42,7 la 400 m mixt masculin și Deena Dearduff 1:06,2 la 100 m delfin femei.

În concursul de călărie, proba de obstacole, s-a încheiat cu victoria sportivei mexicane Elisa de Perez. Medalia de argint a revenit argentinianului Jorge Lambi, iar cea de bronz canadianului Terrence Millar.

La clasa „Finn", din cadrul competiției de yachting, pe primul loc s-a clasat Brazilia cu 2 puncte, urmată de SUA — 3 puncte și Argentina — 4 puncte. La clasa „Snip" a cîștigat Argentina.

Halterofilul american G. Deal și-a adjudecat victoria la categoria grea, realizînd la totalul celor trei stiluri 532,500 kg.

Rezultate din alte discipline sportive: **volei feminin:** Brazilia—Haiti 3—0; Columbia-Bahamas 3—0; Peru-Canada 3—0; **volei masculin:** Venezuela-Argentina 3—1; Cuba-Mexic 3—0; **hochei pe iarbă:** Canada-Trinidad 2—0; SUA-Chile 2—1; **fotbal:** Argentina-Trinidad 3—1.

sportul în lume

HANDBALIȘTI ROMÂNI ÎN ÎNTÎLNIRI INTERNAȚIONALE

ECHIPA FEMININĂ, UNIVERSITATEA TIMIȘOARA, A CÎȘTIGAT TURNEUL DE LA HLOHOVEC

PRAGA, 9 (Agerpres). — Cea de a 26-a ediție a Turneului internațional feminin de handbal de la Hlohovec (Cehoslovacia) a fost cîștigată de echipa română **Universitatea Timișoara** cu 7 puncte, urmată de formațiile **Inter Bratislava 6 p, Odeva Hlohovec 4 p, Zora Olomouc 2 p** și **Jednota Trencin 1 p.** Victorioase în prima partidă a turneului, în care au întîlnit pe Zora Olomouc, handbalistele antrenorului prof. C. Lache au dovedit și în continuare o formă bună. În meciul decisiv, ele au întrecut pe **Inter Bratislava cu 9—7 (5—4).** Ultima partidă a competiției a opus echipele Odeva Hlohovec și Jednota Trencin, victoria revenind primei formații cu scorul de 14—4 (10—2).

JUCĂTOARELE DE LA LUCI MOSCOVA ȘI-AU ÎNCEPUT TURNEUL ÎN ȚARA NOASTRĂ

BRAȘOV, 9 (prin telefon). — Redutabila formație sovietică **Luci Moscova,** în rîndurile căreia activează o bună parte din componentele lotului reprezentativ sovietic, și-a început turneul în țara noastră, întîlnind în localitate divizionara A Rulmentul Brașov. La capătul unui joc interesant, urmărit de un mare număr de spectatori, victoria a revenit oaspetelor — superioare pe planul pregătirii fizice —cu scorul de 19—16 (9—9). Au marcat: **Zolkina (7), Baranova (3), Kudreavțova (2), Silova (2), Noskova (2), Kan Fan San (2), Demkina** pentru învingătoare și **Naco (6), Oancea (3), Prundaru (3), Căciulă (3), Serb** pentru echipa locală.

Eugen BOGDAN — coresp.

ECHIPA SOKOL KLIMKOVICE ÎN JUDEȚUL MARAMUREȘ

În județul Maramureș se află de cîteva zile formația masculină de handbal Sokol Klimkovice din R. S. Cehoslovacia. În primul meci, oaspeții au evoluat la Seini, unde au întîlnit echipa locală Olimpia, care a cîștigat cu scorul de 22—13 (11—5). În continuare, Sokol Klimkovice a jucat la Baia Mare cu Minaur, echipă fruntașă în divizia B. Partida, deosebit de interesantă, s-a încheiat cu victoria handbaliștilor băimăreni cu scorul de 24—10 (11—3). În ultimul joc al turneului lor, jucătorii din Klimkovice vor avea ca adversar echipa Voința Baia Mare.

V. SĂSĂRANU — coresp.

Meci internațional de haltere la Ploiești

PLOIEȘTI, 9 (prin telefon). Întîlnirea internațională de haltere dintre Petrolul Ploiești și formația poloneză Odra Opole, desfășurată în localitate, s-a încheiat la egalitate: 3—3. Gazdele ar fi putut obține victoria, dacă Stelian Neagu nu ar fi ratat cele trei încercări la 80 kg, la „smuls".

M. BEDROSIAN — coresp.

La Ploiești, s-a disputat duminică un meci internațional de handbal în care formația cehoslovacă **Cementaria Hranice** a dispus de echipa secundă a Rafinăriei Teleajen cu scorul de 21—11 (12—7). În deschidere, handbalistele divizionarei A Confecția București au făcut o reușită verificare înaintea începerii campionatului în compania echipei Spartac Ploiești (divizia B), cu care au terminat la egalitate: 14—14 (7—4).

LUPTĂTORII I. BACIU ȘI I. ENACHE INVINGĂTORI IN POLONIA

● Victor Dolipschi — locul II, Gheorghe Stoiciu — III

VARȘOVIA, 9 (prin telefon). Timp de trei zile, în capitala Poloniei, au avut loc întrecerile de lupte greco-romane ale marelui turneu internațional **„Wladimir Pytlasinski".** La această competiție — ultima înaintea campionatelor mondiale — au fost prezenți luptători din **Bulgaria, Cehoslovacia, Danemarca, R. D. Germană, Italia, Norvegia, România, Suedia, U.R.S.S., Ungaria** și **Polonia** (cu cîte 4 concurenți la fiecare categorie).

Un apreciabil succes au repurtat la această competiție luptătorii români ION BACIU la cat. 57 kg, și ION ENACHE la cat. 74 kg, care au urcat pe prima treaptă a podiumului. Merituos a concurat și tînărul **Victor Dolipschi** (cat. +100 kg), clasat pe locul II, la egalitate cu învingătorul categoriei, fără să fi pierdut vreo partidă. **Gheorghe Stoiciu** (cat. 52 kg) s-a numărat, de asemenea, printre finaliști dar, în urma unei neatenții, a pierdut meciul cu luptătorul polonez Mihalik, clasîndu-se astfel pe locul III. La cat. 62 kg, **Cornel Virtosu** cu toate că nu a cunoscut înfrîngerea s-a clasat pe locul IV, avînd mai multe puncte penalizare. Tot pe locul IV a terminat competiția și **Vasile Fodorpataki,** în limitele categoriei 90 kg.

A X-a EDIȚIE A C. E. DE ATLETISM

(Urmare din pag. 1)

care cunosc cu precizie valoarea unei performanțe atletice.

Pentru că ne aflăm deci la ora pronosticurilor și pentru că toată lumea, aproape fără excepție, face așa ceva, fie-ne îngăduit să discutăm pe scurt despre ceea ce se va întîmpla marți pe stadionul olimpic. Pentru proba de 10.000 m există o unanimitate de păreri atunci cînd se acordă creditul cel mai mare alergătorului englez Dave Bedford, noul recordman al continentului nostru (27 : 47,0), capabil, după cum ne-au spus ziariștii englezi, să întreacă chiar aici, la Helsinki, și recordul mondial deținut de australianul Ron Clarke cu 27 : 39,4 din 1965. Este așteptată însă cu interes replica lui Jürgen Haase (R.D.G.) care, bineînțeles, nu va accepta prea ușor să piardă ocazia și să nu adauge palmaresului său și al treilea titlu de campion european pe această distanță (Budapesta 28 : 26,0, Atena 28 : 41,6).

La greutate femei, ca și la Atena, probabil că titlul și-l vor disputa Nadejda Cijova, recordmana lumii și campioană en-titre, și Margit Gummel, campioană olimpică la Mexico, de altfel sigurele aruncătoare din lume cu rezultate, la activ, de peste 20 de metri. A treia finală a zilei, cursa de 20 km marș, în mod firesc, se anunță a fi apanajul mărșăluitorilor din R.D.G. dacă nu cumva vreun Nihil, ca la Atena, va veni să infirme toate pronosticurile.

În rest, programul cuprinde numai calificări, la 9 probe, de 5 dintre acestea legîndu-se și primele noastre emoții, primele speranțe. Își vor face debutul în competiție Ion Rățoi la 400 mg, Valentin Jurcă și Vasile Sărucan la lungime, Alex. Munteanu la 100 m, Mariana Șuman la 400 m și Ileana Silai la 800 m, urmînd ca miercuri să intre în concurs Cornelia Popescu, trioul Menis-Manoliu-Cataramă și Vasile Bogdan.

Citeva cuvinte despre „Olimpiastadion" — teatrul întrecerilor. În luna iunie s-au împlinit 33 de ani de la inaugurarea sa, stadionul fiind pregătit să găzduiască întrecerile Olimpiadei din 1940 care, precum se știe, a fost contramandată. A primit, în schimb, în 1952 pe participanții la Olimpiada a XV-a. În ultima vreme stadionului i-au fost aduse amenajări importante. Pista a fost lărgită la 8 culoare, a fost acoperită cu tartan, acordîndu-se o mare atenție sistemului de drenaj, au fost confecționate patru mari tabele electronice, racordate la ordinatorul cu care este dotat stadionul. Mai este de notat și foarte moderna instalație de nocturnă, cu reflectoare halogenice de 400—450 de lucși.

Și pentru că am vorbit despre J.O., se cuvine să arătăm că deși acest stadion a găzduit în ultimii ani o serie de mari competiții internaționale, totuși cîteva dintre rezultatele din 1952 figurează încă și astăzi pe tabelul de recorduri al lui „Olympiastadion" (Stanfield 20,7 pe 200 m, Dillard și Davis 13.7 pe 110 mg, Mathias 7 765 p la decatlon, Marjorie Jackson 11.5 și 23,4 pe 100 m și, respectiv, 200 m). Pe acest tabel de recorduri care, cu siguranță, va cunoaște mari prefaceri în zilele următoare, este înscris și numele Iolandei Balaș și rezultatul său de 1,85 m la înălțime, din 1961.

PROGRAMUL ZILEI

ora 16,00 Festivitatea de deschidere
ora 17.00 400 mg, serii greutate F, calificări (16,00 m)
ora 17.30 lungime, calificări (7,70 m)
ora 17.40 100 m, serii
ora 18.00 suliță, calificări (78,00 m)
ora 18.10 400 m F, serii
ora 18.40 800 m serii
ora 19.00 20 KM MARȘ GREUTATE F, finala
ora 19,25 800 m F, serii
ora 19.55 100 m F, serii
ora 20.40 10 000 M, finala

PE MICUL ECRAN

Postul nostru de televiziune va transmite astă-seară (înregistrare), de la ora 22,35, festivitatea de deschidere a campionatelor europene și cursa de 10 000 m.

PRINTRE CULOARE

● *In cele 9 ediții de pînă acum ale C.E. au fost decernate 302 titluri de campioni continentali, între care 89 la probe feminine. Cele mai multe medalii de aur (66) au fost cucerite de atleții și atletele din U.R.S.S. Urmează Marea Britanie cu 37, Polonia cu 24, Finlanda, Franța, R.D. Germană și Suedia cu cîte 19.*

● *Anul acesta vor fi decernate titluri de campioni la 38 de probe (dintre care 14 feminine).*

● *Trecutele „europene" au avut loc în 1969 la Atena, sub cerul Aticei, acolo unde, de fapt, a fost „inventat" atletismul. Cele din 1971 au loc în Finlanda, țară cu merite deosebite în dezvoltarea atletismului modern. Amintim, cu acest prilej, numele unor mari campioni finlandezi care au strălucit, ani de-a rîndul, pe firmamentul atletismului mondial: fondiștii Paavo Nurmi, Hannes Kolehmainen, Ville Ritola, Volmari Iso-Hollo, Taisto Mäki, Lauri Lehtinen, sulițații Matti Jarvinen, Tapio Rautavara, Soini Nikinen, Pauli Nevala, Jorma Kinnunen, săritorii Kalevi Kotkas, Eeles Landström ș.a.*

● *In limba finlandeză probele tehnice se numesc astfel: korkeushyppy (înălțime), seivästhyppy (prăjină), pituushyppy (lungime), kolmiloikka (triplu), kuulantyöntö (greutate), kiekonheitto (disc), moukarinheitto (ciocan), keihäänheitto (suliță). E ușor, nu?*

● *Un singur participant la J.O. de la Helsinki este prezent și acum la startul întrecerilor din capitala Finlandei: atleta română Lia Manoliu. La debutul său olimpic, în 1952, Lia Manoliu s-a clasat a șasea la aruncarea discului cu 42,65 m. De atunci rezultatele sale au crescut cu 19 metri!*

● *Atleții cu cele mai multe participări la „europene" sînt: Igor Ter-Ovanesian (U.R.S.S.), la lungime și Gyula Zsivotzki (Ungaria) la ciocan. Ambii au fost prezenți la competiție începînd din 1958 de la Stockholm: 1958 I — 7,81 m, 1962 I — 8,19 m, 1966 II — 7,88 m, 1969 I — 8,17 m și, respectiv, 1958 III — 63,68 m, 1962 I — 69,64 m, 1966 II — 68,62 m, 1969 IV — 69,68 m.*

● *Sulițașul sovietic Janis Lusis luptă pentru a cuceri a patra medalie de aur, el fiind campion european în 1962 (82,04 m), 1966 (84,48 m) și 1969 (91,52 m).*

SCHIMB DE ORCHESTRE ÎNTRE ORAȘELE OLIMPICE

Orașele olimpice München și Sapporo vor face schimb de orchestre anul viitor. Orchestra filarmonică din München va concerta în Japonia în timpul desfășurării Olimpiadei de iarnă, iar orchestra de muzică simfonică a Radioteleviziunii nipone va veni la München în perioada Jocurilor Olimpice de vară.

TALTS SE APROPIE DE 600 Kg!

Cu prilejul unui concurs de haltere desfășurat la Tallin, cunoscutul campion sovietic Ian Talts a stabilit trei noi recorduri mondiale la categoria grea. La totalul celor trei stiluri, Talts a realizat 585 kg, „împins" — 206 kg și „aruncat" — 217,5 kg.

VEDETA SĂPTĂMÎNII

PEDRO PEREZ DUENAS

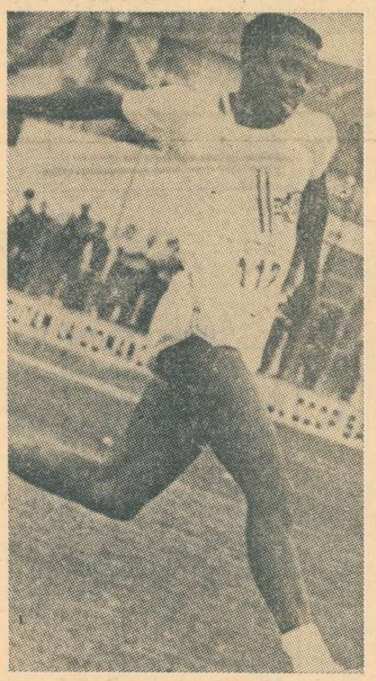

S-a născut la Havana, în urmă cu 20 de ani. Prima sa dragoste sportivă — baschetul. A început să practice acest joc de la 10 ani, fiind selecționat și în reprezentativa de juniori a Cubei. Datorită excepționalelor sale calități fizice a fost repede remarcat de specialiștii atletismului, și tînărul Duenas avea să fie total ademenit de atracția magică a sectorului de sărituri. A progresat de-a dreptul excepțional la triplusalt și de unde în 1970 cea mai bună performanță a sa nu măsura decît 16,38 m — cel mai bun rezultat mondial al unui junior, anul acesta el a ajuns în fruntea celor mai buni „canguri", cu un rezultat ieșit din comun: 17.40 m — nou record mondial. Fapt pentru care atletul de dincolo de Ocean, a fost preferat la rubrica noastră, înaintea altor remarcabili performeri care excelează înaintea C. E. de la Helsinki.

Cine-și putea închipui că tînărul cubanez, cu mișcări feline și o detentă neobișnuită, care aleargă 10,6 pe 100 m și introduce mingea de baschet în coș cu două mîini, de sus, va ajunge într-o zi recordmanul uneia dintre cele mai dificile probe atletice. Iubitorii sportului din Cimpulung Muscel și-l amintesc, de la ediția trecută (1970) a „Cupei Prietenia", unde a sărit 16,20 m ocupînd locul I. Dar în fața spectatorilor de la „internaționalele" României din același an Pedro a trecut practic neobservat, locul III cu un rezultat de 15,88 m fiind destul de modest.

Duenas a debutat în acest sezon cu un rezultat nesperat — 16,86 m, care-l indică printre favoriții Jocurilor sportive Panamericane. Nu trebuie uitat că, anul trecut, el cîștiga proba de triplusalt și în cadrul Jocurilor Americii Centrale și Caraibilor. Dar la Cali, fostul elev al Școlii sportive din Havana, actualmente student, a depășit și cele mai optimiste așteptări. Seria sa: 16,92 m — 17,40 m (cu 1 cm mai mult decît fostul record mondial al lui Viktor Saneev) — 14,92 m — 17,04 m — 17,12 m — 17,19 m. Patru sărituri peste 17 m în același concurs — iată o altă performanță a noii stele cubaneze, care-l instalează printre favoriții J.O. de la München.

FOTBAL meridiane

VA REÎNVIA REAL MADRID DIN PROPRIA-I CENUȘĂ?

„Zilele de glorie ale lui Real Madrid au apus"... Aceasta este părerea publicistului spaniol Ernesto Schori — citat într-un număr recent al ziarului **„SPORT"** din Zürich — despre faimoasa formație madrilenă, care în trecutul nu prea îndepărtat a adus atîtea triumfuri fotbalului iberic. De 19 ori titlul de campioană a țării, de 6 ori cîștigătoare a Cupei Spaniei, din 1956 pînă în 1960 și apoi în 1966 a cucerit Cupa campionilor europeni, iar în acest an a fost finalistă în Cupa cupelor!

Dacă se analizează însă drumul parcurs de Real Madrid în ultimii 15 ani, se poate observa că formația antrenată de Munoz a mers pe un drum descendent. După retragerea lui Di Stefano, Santamaria și Puskas echipa n-a mai strălucit în C.C.E., mulțumindu-se (în 1970) cu cîștigarea Cupei Spaniei. Anul acesta, n-a reușit să cîștige însă nici Cupa și nici campionatul și astfel, Real Madrid va lua parte în viitorul sezon internațional în a treia competiție valorică rezervată echipelor de club: Cupa U.E.F.A. (fosta Cupa europeană a tîrgurilor, competiție în care nu a luat niciodată startul).

Se pare că stagnarea fotbalului madrilen se explică pe de o parte prin faptul că federația de specialitate a sistat importul de jucători de peste hotare și pe de alta, prin lipsa unor mari talente, care să poată înlocui vedetele retrase.

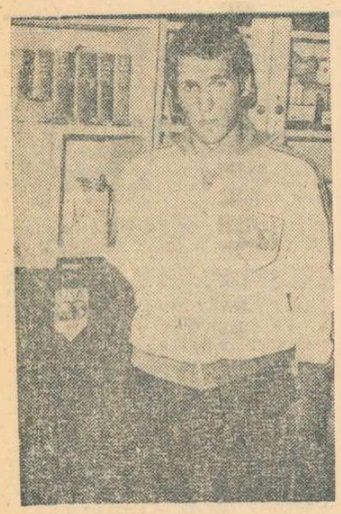

AMANCIO (Real Madrid)

În prezent echipa este amenințată de o nouă criză. Tineri cu talent în echipele de rezervă nu există și de aceea, clubul a fost nevoit să achiziționeze trei jucători de la Santander: pe portarul **Coral** (22 de ani), atacantul central **Santillana** (22 de ani) și **Aquilar** (20 de ani).

Vor reuși oare aceștia să reabiliteze faima de odinioară a echipei? Greu de presupus — avînd în vedere lipsa lor de experiență. Primul examen dificil în Cupa U.E.F.A. (cu formația elvețiană F. C. Basel, în septembrie) ne va convinge de posibilitățile actuale ale clubului madrilen.

AJAX AMSTERDAM ÎNVINGE PE CAMPIOANA R.F.G.

Peste 25 000 de spectatori au urmărit la Amsterdam întîlnirea internațională amicală dintre echipa locală Ajax și formația Borussia Mönchengladbach — campioana Olandei și respectiv cea a R. F. a Germaniei. La capătul unui joc spectaculos, fotbaliștii olandezi au obținut victoria cu scorul de 4—3 (3—2). Golurile învingătorilor au fost marcate de **Keizer** (2), **Cruyff** și **Van Dijk.** Pentru oaspeți au înscris **Heynckes, Wittkamp** și **Sieloff.** Acesta a fost al doilea joc al campioanei continentale de cînd este antrenată de Ștefan Covaci (în prima partidă, Ajax a pierdut cu F.C. Köln în deplasare: 1—2).

ECHIPA R.D.G. ÎNVINSĂ LA CIUDAD DE MEXICO

Turneul internațional de la Ciudad de Mexico a fost cîștigat de echipa mexicană Universidad. În finală, fotbaliștii mexicani au învins cu scorul de 2—0 (0—0) selecționata R. D. Germane, viitoarea adversară a echipei României în preliminariile campionatului mondial. Golurile au fost înscrise de Kurbjuveit (autogol în minutul 60) și Varado (min. 82).

● Într-un meci internațional amical, la Nantes (Franța), echipa F. C. Nantes a învins cu scorul de 1—0 (1—0) o selecționată a orașului Tel Aviv.

Corespondență specială pentru SPORTUL

ECHIPELE IUGOSLAVE ȘI-AU RELUAT ACTIVITATEA

Deși startul în prima ligă se va da la 22 august, echipele iugoslave se găsesc în plină activitate, înaintea noului sezon. Înființată acum 3 ani, „Liga campionilor" programează în aceste zile partide pe care le dispută cele șase echipe care au reușit să cucerească titlul de campioană a Iugoslaviei, în perioada de după eliberare. În felul acesta Steaua roșie, Partizan, Hajduk, Dinamo, Vojvodina și Sarajevo joacă după sistemul din campionat, dar numai partide tur. Rezultatele de pînă acum: **Steaua roșie-Partizan 3—1; Dinamo-Vojvodina 0—1; Vojvodina-St. roșie 1—1; Sarajevo-Dinamo 2—0, Hajduk-Sarajevo 1—1** arată că echipele sînt în general bine pregătite, iar noul campionat va avea din nou în Steaua roșie, Partizan și Hajduk principalele candidate la titlul de campioane.

Perioada de transferări a fost foarte „calmă" în acest an, majoritatea echipelor și-au păstrat efectivele din sezonul trecut. Dinamo Zagreb însă a făcut pentru atacul său două achiziții importante: Renici — de la CELIK și internaționalul Mujkici de la Zeleznicear cu care Ceaikovski speră să-i confere atacului eficacitatea, ce a lăsat de dorit. Este demnă de semnalat prezența portarului Knezevici de la Radnicki Niș în rîndurile echipei Partizan.

Mai trebuie spus că noile promovate în prima ligă Vardar Skoplje și Sutjeska din orașul muntenegrean Nikșici, vor încerca să confere celui de-al 26-lea campionat post-belic dinamismul și valoarea pe care o așteaptă iubitorii fotbalului din Iugoslavia în noul sezon în pragul căruia ne aflăm.

Tot în perioada cea mai apropiată, Steaua roșie Belgrad va participa la un puternic turneu în Malaya alături de Real Penarol, Valencia.

Dușan POPIN

Un aspect din partida Hajduk Split — Steaua Roșie (0—0) din cadrul Ligii campionilor Iugoslaviei: portarul Dujkovici și fundașul Pavlovici (St. roșie) resping o minge în fața lui Serkovici (în alb, Hajduk; asistați de fundașul Boghicevici (St. roșie) Foto: „TEMPO"-Belgrad

Peisaj de iarnă sud-americană, în munții Anzi... Iată cîțiva schiori din lotul reprezentativ al Austriei, aflați la antrenamente pe pîrtiile de zăpadă din apropierea localității Portillo (Chile), fostă gazdă a mondialelor din '66

Telefoto: A.P.-AGERPRES

NOI RECORDURI ÎN PISCINELE EUROPENE

În cadrul campionatelor de natație ale Ungariei, Andrea Gyarmati a stabilit un nou record național în proba de 100 m delfin cu timpul de 1:04,8. Un nou record maghiar a fost realizat și în proba de 100 m bras masculin, cîștigată de Sandor Szabo cu 1:08,4. Andras Hargitay s-a clasat pe primul loc în proba masculină de 400 m mixt în 4:41,7, iar în proba similară feminină, primul loc a fost ocupat de Eva Kiss, cronometrată în 5:21,0.

★

În localitatea Wattenscheid au început întrecerile campionatelor de natație ale R. F. a Germaniei. În proba de 200 m delfin, Walter Mack (18 ani) a fost cronometrat cu timpul de 2:08,7. Helga Mack a stabilit un nou record vest-german în proba de 200 m mixt cu performanța de 2:31,9.

U.R.S.S. A CUCERIT CAMPIONATUL EUROPEAN DE BASCHET LA JUNIOARE

BELGRAD, 9 (Agerpres). — Campionatul european de baschet rezervat echipelor de junioare s-a încheiat la Subotica cu victoria reprezentativei U.R.S.S. care în finală a învins cu 76—52 (38—28) selecționata Cehoslovaciei. Pe locurile următoare s-au clasat — în ordine — echipele Bulgariei, Italiei, Iugoslaviei, Poloniei, Ungariei, Israelului, Belgiei, Olandei, Scoției și Elveției.

Alte rezultate înregistrate în ultima zi a campionatelor: Bulgaria — Italia 62—52; Iugoslavia — Polonia 66—48; Ungaria — Israel 54—50; Belgia — Olanda 44—34; Scoția — Elveția 56—34.

TELEX ● TELEX ● TELEX

Campionatele europene de tenis pentru amatori s-au încheiat la Luxemburg cu succesul reprezentanților U.R.S.S., care au cîștigat 4 din cele cinci titluri puse în joc. Iată rezultatele tehnice ale finalelor: **simplu bărbați:** Metreveli (U.R.S.S.) — Barany (Ungaria) 6—1, 6—3, 6—0; **simplu femei:** Olga Morozova (U.R.S.S.) — Biriukova (U.R.S.S.) 6—1, 6—4; **dublu femei:** Morozova, Jansone (U.R.S.S.) — Roubin (Franța), Ciakirova (Bulgaria) 6—2, 6—4; **dublu mixt:** Morozova, Metreveli (U.R.S.S.) — Kroscina, Lihaciov (U.R.S.S.) 7—5, 6—2; **dublu bărbați:** Gasiorek, Nowicki (Polonia) — Metreveli, Lihaciov (U.R.S.S.) 1—6, 6—3, 6—2, 2—6, 6—4.

■

La Viareggio s-a disputat întîlnirea internațională amicală de volei dintre echipele Italiei (gazda viitoarelor campionate europene) și Bulgariei. Jucînd excelent, voleibaliștii italieni au obținut o surprinzătoare victorie cu scorul de 3—2 (15—4, 14—16, 7—15, 16—14, 15—7).

■

Cunoscutul jucător australian Ken Rosewall a terminat învingător în turneul internațional de tenis de la Brooklyn (Massachusetts). El l-a învins în finală cu 6—4, 6—3, 6—0 pe sud-africanul Cliff Drysdale, care îl eliminase în semifinale pe principalul favorit al concursului, australianul John Newcombe.

■

După disputarea a 23 de etape, în Turul ciclist al Portugaliei continuă să conducă sportivul portughez Joaquim Agostinho, urmat de francezul Alain Santy — la 7:35, portughezul Firmino Bernardino — la 9.37 etc. Etapa a 23-a, desfășurată pe distanța Badajoz — Alcobaca, a revenit lui Alvaro Roque (Portugalia), cronometrat pe 241 km în 6 h 57:33. Pe locul doi s-a clasat olandezul Vianen — 7 h 05:23.

■

Turneul preolimpic de floretă masculin, desfășurat la München, s-a încheiat cu victoria campionului mondial Vasili Stankovici (U.R.S.S.). Sportivul sovietic l-a întrecut în baraj cu 5—4 pe scrimerul vest-german Friederich Wessel.

Redacția și administrația: București, str. Vasile Conta nr. 16; telefoane: centrală 11.10.05, secția corespondenți 11.51.09, interurban 72 și 286; telex: sportrom buc. 180, Tiparul „I. P. Informația", București 40368

PROLETARI DIN TOATE ȚĂRILE, UNIȚI-VĂ!

Sportul

ZIAR AL CONSILIULUI NAȚIONAL PENTRU EDUCAȚIE FIZICĂ ȘI SPORT

ANUL XXVII — Nr. 6782 | 4 PAGINI 30 BANI | Miercuri 11 august 1971

„CUPA TINERETULUI DE LA SATE"

ÎNTRECERI SPORTIVE DE MASĂ CU UN PRONUNȚAT CARACTER EDUCATIV

Sînt doar cîteva zile de cînd s-au încheiat întrecerile finalei de volei din cadrul **„CUPEI TINERETULUI DE LA SATE"**, dar ecoul lor stăruie, încă, printre cei care au asistat la confruntările de pe terenurile liceului agricol din comuna Livada, județul Satu Mare. O manifestare de masă de o asemenea amploare, desfășurată sub patronajul **Uniunii Tineretului Comunist** — care a reușit să atragă în practicarea sportului foarte mulți tineri din sate și comune — a stîrnit un viu interes și a readus în actualitate cîteva idei de interes major. Una dintre acestea, care merită a fi subliniată în primul rînd, este acceptarea de către mii de tineri a convingerii că a face sport nu înseamnă a fi scutit de celelalte obligații sociale, și în special de aceea de a munci cu hărnicie într-un domeniu sau altul. Așadar, și din acest punct de vedere, actuala ediție, a IV-a, a „Cupei tineretului de la sate", a marcat o reușită totală. Luînd la întîmplare două exemple, vom spune că loturile echipelor de volei din comunele Bănia (Caraș-Severin) și Someș-Odorhei (Sălaj) au fost formate din tineri și tinere membri ai cooperativelor agricole de producție, cu multe zile-muncă consemnate în acest an la activul lor. Pe de altă parte, este de reliefat puternicul spirit de întrecere patriotică care i-a animat pe tineri și alți locuitori ai comunelor în ceea ce privește amenajarea de terenuri simple. Începînd de la etapele comunale și terminînd cu aceea finală (deși chiar în fazele pe sate a existat preocupare pentru amenajarea cel puțin a unei baze), trebuie spus că în acest an au apărut încă 200 de terenuri de volei. Numai la Livada au fost amenajate opt terenuri și este de presupus că acest lucru nu va rămîne fără urmări pozitive asupra dezvoltării voleiului în comună. În fine, referindu-ne la mișcarea sportivă în sine, s-a observat, de asemenea, cît de stimulative au fost întrecerile din etapele anterioare pentru ocuparea unui loc la... Livada. Faptul că toate cele 32 de echipe au avut o comportare mai mult decît meritorie în ceea ce privește voleiul practicat, ne face să credem că într-adevăr au venit la finale echipele cele mai bune dintre cele bune.

Dacă nu mai mulți, cel puțin doi dintre jucătorii prezenți la fi-

Ion GAVRILESCU

(Continuare în pag. a 2-a)

Campionatele europene de juniori la caiac-canoe

ULTIMELE PREGĂTIRI ÎNAINTEA STARTULUI DE LA SNAGOV

Pe lacul, Snagov continuă pregătirile în vederea campionatelor europene de juniori la caiac-canoe. În ușoarele lor bărci, sportivii străbat apele, urmăriți de șalupele antrenorilor, de acele cronometrelor. E atmosfera de lucru dinaintea marii confruntări la al cărei start se vor alinia reprezentanți ai padelei și pagaei din 21 de țări. Îndrăgitul lac și-a sporit frumusețea prin paleta de culori a zecilor de ambarcații care, acum, îl împodobesc. Intense pregătiri (organizatorice) se fac și pe mal, la Baza veche, în fața hangarelor, la turnul de sosire — peste tot. Ieri, „buletinul de știri" al federației de specialitate cuprindea, printre altele:

SOSIRI

În prezent, pe unda Snagovului alunecă caiacele și canoele sportivilor oaspeți din **Spania, Anglia, Olanda, Norvegia, Suedia, Danemarca, Australia.** Astăzi li se vor adăuga echipajele de juniori din **Franța, Polonia** și **Italia.** În final — **270 de participanți** la această ediție a campionatelor europene.

MÎINE, FESTIVITATEA DE DESCHIDERE

Joi, pe platoul Complexului sportiv Snagov, va avea loc deschiderea festivă oficială a întrecerilor din cadrul C.E. de juniori la caiac-canoe. Ceremonia a fost programată la ora 17.

SE EVOLUEAZĂ PE PISTA CLASICĂ

Întrecerile actualei ediții a C.E. se vor desfășura pe clasica pistă nautică din fața Bazei vechi. Conform programului acestei competiții, traseul nautic va fi balizat pe o porțiune de 500 m.

ȘEDINȚA TEHNICĂ

Tot joi, organizatorii au programat și ședința tehnică a întrecerilor campionatelor europene. Ea va avea loc la ora 18, pe Snagov.

DIRECȚIA CONCURSULUI

Juriul campionatelor europene de juniori la caiac-canoe va avea ca președinte pe **Sergio Orsi** (Italia), președintele comisiei tehnice a Federației Internaționale de Canoe. Comitetul de organizare: președinte **Vasile Șlicariu,** președinte al Federației Române de Caiac-Canoe; director de concurs: — **Radu Hutan;** arbitru principal — **Nicolae Navasart;** arbitru șef sosire — **Sergio Orsi** (Italia); starter

(Continuare în pag. a 4-a)

PATRU LUPTĂTORI ROMÂNI EVOLUEAZĂ ÎN CUBA

Între 13 și 18 august va avea loc la Havana (Cuba) tradiționala competiție internațională de lupte (tineret) **„Cupa Prietenia".** La această ediție a întrecerilor participă patru luptători români: **I. Dumitru** (libere), **I. Păun, A. Popa** și **R. Codreanu** (greco-române). Lotul este însoțit de L. Bandi, membru al biroului F.R.L. și I. Mureșan, antrenor.

Printre tinerii Uzinei Vulcan

MUNCĂ ENTUZIASTĂ, SPORTURI BĂRBĂTEȘTI...

De astă dată, nu i-am căutat pe sportivii Uzinei Vulcan pe terenurile de sport, apărînd culorile asociației, ci acolo unde, împreună cu tovarășii lor de muncă, semnează noi acte de participare entuziastă la producția sporită de bunuri materiale cu care întreaga țară întîmpină a 27-a aniversare a Eliberării. Și, asistînd la această muncă încordată, ne revine fără voie în memorie prestigiul de care se bucură modernele utilaje — de-a lungul și de-a latul celor cinci continente — purtînd marca **„UZINA VULCAN BUCUREȘTI".** La bunul ei renume și-au adus din plin contribuția și cei pe care dorim să-i cunoaștem acum. Îi căutăm și îi găsim pe componenții echipelor de rugby, de volei sau de fotbal, pe îndrăgostiții de sportul luptelor și al boxului, în salopete, aplecați asupra aparatelor de sudură, așezați în fața pupitrelor de comandă sau mînuind cu abilitate manetele coloșilor mișcători de metal.

Primul popas îl facem în secția **„Țevărie 3" — „o secție aproape numai a sportivilor"** — după cum ne spusese tovarășul **Dumitru Zaharia,** secretarul asociației sportive, **și „una care obține în permanență succese în producție"** — după recomandarea șefului de secție, ing. **N. Opreja,** într-adevăr, lucrează aici nu mai puțin de 13 rugbyști, din cei 26 ai întregului lot, 5 fotbaliști și mai mulți luptători și boxeri. Și nimeni nu se miră văzînd trupurile vînjoase ale acestor oameni care, după program, găsesc timp și pentru pasiunile lor sportive. Am fi dorit să discutăm cu ei, să-i cunoaștem mai îndeaproape dar, după concentrarea cu care lucrau se vedea bine că timpul le era măsurat, în acea luptă aprigă cu indicii calității. Ne mulțumim doar cu cîteva nume: **rugbyștii Constantin Mazilu, Dumitru Pîrvu** (un junior format și promovat din propria pepinieră), **și Teodor Florescu** care, de la absolvirea școlii profesionale și pînă la cei 29 de ani de acum, rămîne un exemplu atît la locul de producție cît și pe terenul de sport; fotbaliștii **Stelian Moraru** — un „veteran" al sportului —, **Pavel Florian** și atîția alții...

Vizita noastră continuă și reușim cu greu să mai notăm cuvintele secretarului D. Zaharia, însoțitorul nostru: **„Sportivii noștri au hotărît ca în cinstea zilei de 23 August să formeze o brigadă și să presteze săptămînal circa 300 de ore de muncă patriotică".**

...În secția „Mecanică" facem cunoștință cu lăcătușul **Ștefan Stanciu** care, timp de 15 ani a luptat pe saltelele diviziei naționale A. Un om robust, îndrăgostit de sport și

Radu TIMOFTE

(Continuare în pag. a 2-a)

În zilele de 14 și 15 august, pe „Republicii":

MARI MANIFESTAȚII POLISPORTIVE

Consiliul municipal București pentru Educație Fizică și Sport organizează, în zilele de 14 și 15 august, pe stadionul Republicii, mari manifestări polisportive dotate cu „Cupa Bucureștiului". Vor avea loc întreceri de fotbal masculin și feminin, demonstrații de aero și racheto-modele, demonstrații de oină, întreceri de atletism și ciclism.

ȘTAFETA „CUPA BUCUREȘTIULUI"

În cadrul acestor manifestări sportive, în ziua de 14 august ora 18,30, se va da startul în ștafeta „Cupa Bucureștiului". Vor participa echipe reprezentative ale tuturor cluburilor din Capitală, precum și sportivi din cele 8 sectoare ale municipiului. Vor fi formate 17 echipe (cîte 10 concurenți fiecare), din cîte 4 fete și 6 băieți. Traseul va fi următorul: plecarea din fața Casei Scînteii, Arcul de Triumf, restaurantul Doina, Piața Victoriei, Piața Romană, O.N.T., Piața Universității, Consiliul Popular al Municipiului București, Piața Kogălniceanu, Podul Hașdeu. Sosirea la stadionul Republicii în jurul orei 19,00.

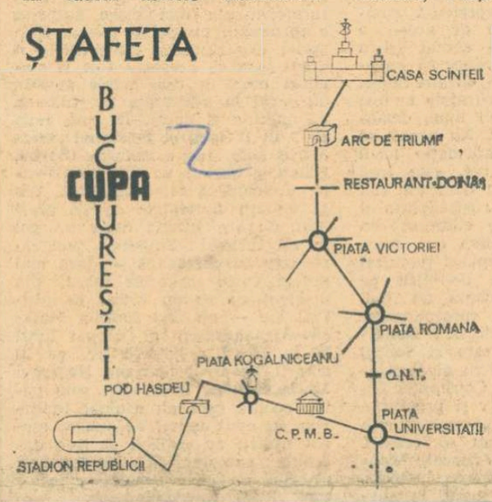

★

În ziua de 15 august, la ora 8,00 va avea loc pe lacul Herăstrău un mare concurs de canotaj dotat de asemenea cu „Cupa Bucureștiului". (Citiți programul complet al manifestărilor în pag. a II-a).

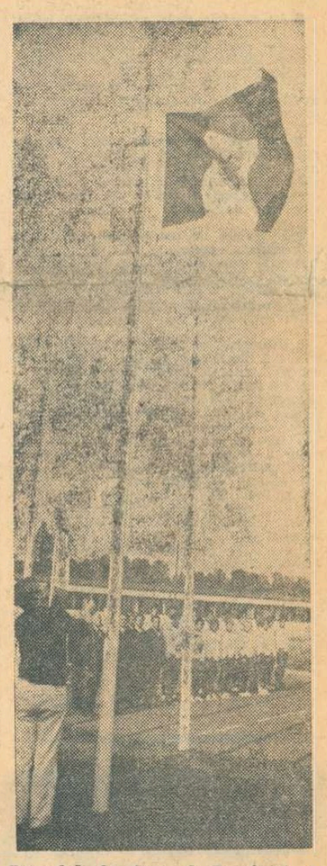

Drapelul de Stat al României a fost primul înălțat în satul atleților, la Otaniemi, lîngă Helsinki

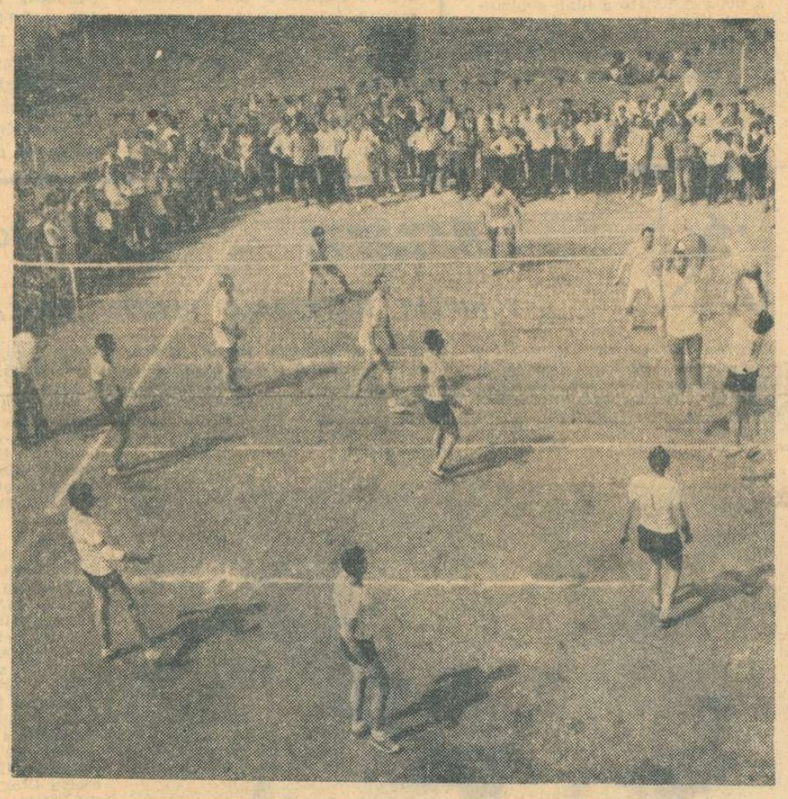

În fiecare dintre cele trei zile ale întrecerilor, localnicii au umplut pînă la refuz curtea liceului agricol unde au avut loc finalele. Iată o dovadă grăitoare în acest sens, surprinsă în imagine de fotoreporterul Andras Nagy

40 000 DE SPECTATORI LA INAUGURAREA CAMPIONATELOR EUROPENE DE ATLETISM

● Ileana Silai și Vasile Sărucan au trecut de faza calificărilor ● Primii campioni continentali: Nadejda Cijova (greutate), Vaatainen (10 000 m) și Smaga (20 km marș)

HELSINKI, 10 (prin telefon, de la trimisul special).

Atrași de frumusețea tradiționalei ceremonii de deschidere, îmboldiți de imensa lor pasiune pentru atletism, cetățenii capitalei finlandeze au inundat gradenele etajate ale stadionului olimpic, străjuit de turnul lui Jarvinen și de statuia lui Nurmi. Peste 40.000 de spectatori au luat loc în tribune, neluînd în seamă cerul acoperit de cîțiva nori. Pe inelul cel mai de sus al stadionului fluturã steagurile celor 29 de țări participante la cea de a X-a ediție a Campionatelor europene de atletism. Reprezentanții acestor țări au dat multă culoare paradei de deschidere, care a început la ora 16,31. Cuvîntul de inaugurare a competiției a fost rostit de președintele Republicii Finlanda **Urho Kekkonen,** care a acordat campionatelor înaltul său patronaj.

Ziua de deschidere a obținut favorurile publicului finlandez și din cauza celor trei finale existente în program, dar mai ales din pricina cursei de fond pe 10.000 m — altă dată o mare specialitate a alergătorilor din țara celor o mie de lacuri. În această probă se aștepta mai ales apariția fenomenului britanic Bedford.

La începerea probelor s-a stîrnit un vînt rece, relativ puternic, care a micșorat sensibil probabilitățile de record, mai ales pe distanțele scurte. În linia dreaptă de la sosire, vîntul bătea din față, ceea ce explică, de pildă, slăbiciunea rezultatelor la la cursele de 100 m.

Rodion VILARA

(Continuare în pag. a 4-a)

Echipa de atletism a României la tabăra de la Otaniemi
Foto: Juhani SALONEN

ÎN REVANȘĂ: CONSTANȚA — BERLIN 10-10 LA BOX

CONSTANȚA, 10 (prin telefon). La Mangalia Nord, în stațiunea Neptun, în fața a 1000 de spectatori, a avut loc revanșa meciului de box care a opus selecționatele orașelor Constanța și Berlin. De data aceasta partida s-a încheiat la egalitate, 10—10. În ordinea categoriilor: **Ibrahim** b.p. **Rocke, Mustața** p.p. **Gartenbach, Cerchia** p.p. **Langer, Badea** p.p. **Hirsch, Dumitrașcu** b.ab.1 **Diecke, Iliescu** b.p. **Winter, Rădulescu** b.p. **Siebert, Simionescu** p.p. **Blockus, Pușcașu** b.p. **Handke, Pîrvu** p.p. **Anders.**

Cornel POPA, coresp.

C. CERNĂIANU ȘI FOTBALIȘTII CRAIOVENI S-AU CUNOSCUT ÎN TOIUL PREGĂTIRILOR

REPORTAJ *extraordinar*

Îi știam pe studenții din Bănie plecați pe pantele din împrejurimile Rîșnovului. Dar sîmbătă după amiază, de la cabana Cheia ni s-a spus că fotbaliștii sînt pe stadionul Tractorul. Am făcut calea întoarsă și, într-adevăr, pe gazonul de lîngă uzina de tractoare, alb-albaștrii erau în toiul antrenamentului. Era ora 17,25. De o parte și de alta a terenului, față-n-față, se aflau „probabilii" și „posibilii". Arbitru: prof. C. Cernăianu, noul antrenor. **În albastru: Papuc — Niculescu, Deselnicu, Bitlan, Velea, Strîmbeanu, Ivan, Bălan, Neagu, Oblemenco** și **Țarălungă. În tricouri albe, posibilii: Pilcă, Tița, Mincă, Tacoi, Ciocîrlan, Boșoteanu, Donose, Martinovici, Niță, Pîrvu, Mincioagă.** Pe banca rezervelor, undeva la umbră, i-am văzut pe **Oprea, Lepădatu, Berneanu** și **Păunescu.**

Așadar, cîteva nume noi în tabăra oltenilor. Internaționalul de juniori, **Ciocîrlan** — de la Metalul Aiud — devenit de curînd student la Craiova. **Pîrvu** de la Metalul Tîrgoviște, **Mincioagă,** de la F.C. Caracal, **Berneanu** și **Păunescu,** ce provin din rezervele proprii. Mai era așteptat tînărul fundaș central **Sameș,** de la Steaua. Din cei pe care-i cunoșteam lipsea unul singur: **Smarandache.** El se află acum la Steaua. Dar craiovenii nu regretă această despărțire. Așa ne-au spus ei. Smarandache, jucătorul de talent și perspectivă, crescut cu atîta grijă în Bănie, se spune, sărea prea des peste cal și nu prea se împăca cu disciplina. Dar, el a plecat la Steaua, iar noi am venit la Rîșnov să scriem despre Universitatea. Așadar, să revenim la ce au făcut, ce fac și ce vor face studenții craioveni pînă la „ora campionatului".

Ca răsplată a celei mai bune comportări dintre echipele studențești, Universitatea a fost în Franța între 22 și 31 iulie. O plimbare frumoasă, o evoluție bună, locul I la Nisa, o cupă adusă acasă și cuvinte de laudă la adresa echipei: „Am văzut o excelentă echipă românească", a scris un ziar francez. Dar acest turneu, venit într-o perioadă deloc potrivită, care a amînat începerea pregătirilor pînă la 4 august, și a redus vacanța jucătorilor doar la 9 zile, pune azi probleme deosebite în fața noului cuplu de antrenori și a medicului.

Apropo de antrenori și medic. C. Cernăianu, venit de curînd la această echipă, lucrează pentru prima oară cu Deliu. Practic, e doar de o săptămînă aici. Dr. Șerban, la

Constantin ALEXE

(Continuare în pag. a 3-a)

Scurt timp Tractorul din Brașov. În pauza dintre cele două reprize ale meciului „din familie", jucătorii craioveni ascultă observațiile antrenorului C. Cernăianu
Foto: Dragoș NEAGU

REZULTATE SCONTATE ÎN TURNEUL FINAL AL CAMPIONATULUI NAȚIONAL DE POLO AL JUNIORILOR

În cea de-a doua zi a turneului final al campionatului național de polo al juniorilor, ce se dispută la ștrandul Tineretului, s-au înregistrat următoarele rezultate: C.S.S. BUCUREȘTI — VAGONUL ARAD 9—1 (1—0, 2—0, 3—0, 3—1). Meci la discreția elevilor antrenorului Paul Niculescu, care după înfrîngerea suferită ieri seară au demonstrat o deosebită poftă de joc, concretizată și pe tabela de marcaj. Au înscris: Constantinescu (4), Sorescu (2), Răducanu (2), Munteanu pentru învingători, respectiv Grumaz. CRIȘUL ORADEA — VOINȚA CLUJ 5—4 (0—0, 3—1, 1—2, 1—1). Orădenii au avut mult de furcă, datorită unei scăderi de ritm în repriza a III-a. Au înscris: Kovacs (3), Freunt, Rat pentru Crișul, respectiv Pop, Ocolisan, Balint și Iancu. S.S. 1 — POLITEHNICA CLUJ 5—0 (1—0, 2—0, 0—0, 2—0). Au înscris: Weiss, Wasilko, Columbeanu, Crăciun și Gheorghiu.

C. VIȘAN

TURNEUL SCRIMERILOR DIN TG. MUREȘ ÎN UNGARIA ȘI CEHOSLOVACIA

Echipele de scrimă ale clubului universitar Medicina din Tg. Mureș au efectuat un turneu în Cehoslovacia și Ungaria. Susținînd meciuri la toate cele patru arme (floretă fete, floretă băieți, spadă și sabie) sportivii români au terminat la egalitate întîlnirea cu echipa Ziska Jazdec (2—2) din Bratislava și au cîștigat cu 4—0 meciul cu formația P.E.A.K. din Pécs.

Ioan PĂUȘ, coresp.

În zilele de 14 și 15 august, pe „Republicii":

MARI MANIFESTAȚII POLISPORTIVE

Consiliul Municipal pentru Educație Fizică și Sport a stabilit următorul program al competițiilor care se vor desfășura sîmbătă și duminică pe Stadionul Republicii:

14 AUGUST 1971

Ora 16,15—17,30 — Fotbal feminin Rapid — Confecția
„ 17,30—18,15 — Fotbal DINAMO — STEAUA, repriza I
„ 18,15—18,30 — Ștafetă combinată (participă tineri muncitori de la uzinele Grivița Roșie, Laromet, Tehnometal etc.)
„ 18,30—19,15 — Fotbal DINAMO — STEAUA, repriza a II-a
Ora 19,30 — Sosirea Ștafetei „Cupa Bucureștiului"
„ 19,30—20,15 — Fotbal RAPID — POLITEHNICA IAȘI, repriza I
„ 20,15—20,30 — Demonstrații de aero și racheto-modele
„ 20,30—21,15 — Fotbal RAPID — POLITEHNICA IAȘI, repriza a II-a

15 AUGUST

Ora 17,00—17,30 — Demonstrații de oină
„ 17,30—18,15 — Fotbal locuri III—IV, repriza I
„ 18,15—18,30 — Atletism fete 800 m. și băieți 1500 m.
„ 18,30—19,15 — Fotbal locuri III—IV, repriza a II-a
„ 19,15—19,30 — Cîntece interpretate de fanfară
„ 19,30—20,15 — Fotbal finala, repriza I
„ 20,15—20,30 — Ciclism — cursă eliminatorie
„ 20,30—21,15 — Fotbal finala, repriza a II-a

HANDBAL

REPREZENTATIVELE DE TINERET ALE ROMÂNIEI S-AU COMPORTAT MEDIOCRU

După cum am mai anunțat, la finele săptămînii trecute s-a disputat în orașul bulgar Tolbuhin, cea de a 6-a ediție a turneului internațional de handbal, dotat cu „Cupa Prietenia". Luni seară, la sosirea reprezentativelor noastre, am solicitat celor doi antrenori impresiile cu care s-au întors de la turneu:

LA FEMININ, echipa României a realizat următoarele scoruri: 9—12 cu Iugoslavia, 9—13 cu Ungaria și 9—8 cu Bulgaria. Clasamentul final arată astfel: 1. Bulgaria, 2. Iugoslavia, 3. Ungaria, 4. România. LA MASCULIN, formația noastră a realizat: 6—11 cu Iugoslavia, 12—22 cu Bulgaria și 14—7 cu Ungaria. Ordinea în clasamentul final este: 1. Bulgaria, 2. Iugoslavia, 3. România, 4. Ungaria.

Iată acum și declarațiile antrenorilor români:

Prof. MIHAI PINTEA (echipa masculină): „Așa cum ne-am așteptat, întrecerea a fost deosebit de dîrză, iar valoarea adversarilor noștri mult mai ridicată decît la edițiile anterioare. Formația română, lipsită de o experiență competițională apropiată de aceea a echipelor adverse, a căutat (și a reușit uneori) să suplinească experiența prin atenție și dăruire în joc. Din păcate, însă, arbitrajele au fost foarte slabe, umbrind buna desfășurare a întrecerilor. Nu vreau să scuz prin această afirmație locul modest ocupat de noi, este însă foarte clar că atunci cînd cel mai bun jucător al nostru (și căpitan al echipei) **Stockl**, este eliminat din teren la primul contact cu... mingea (!), iar la începutul reprizei secunde este trimis definitiv pe banca rezervelor, echipa nu mai are un potențial corespunzător pentru obținerea victoriei! Semnificativ pentru noi este și faptul că cel mai bun arbitru al turneului a fost desemnat Constantin Căpățînă, sobru, obiectiv și prompt în decizii. Revenind la comportarea echipei noastre vreau să remarc constanța jucătorilor **Stockl, Munteanu, Smerea, Capră** și **Orosz**, precum și evoluția total nesatisfăcătoare avută de **Zamfirescu** și **Udrea**. Iar pentru că am amintit de aceștia din urmă jucători, vreau să subliniez, totodată, că atitudinile contrastînd cu etica sînt incompatibile cu calitatea de component al unei echipe reprezentative și trebuie reprimate! Oricum, actuala noastră reprezentativă mai are mult de învățat pînă cînd va ajunge la nivelul fostei garnituri, dar să nu uităm că handbaliștii din lot sînt încă foarte tineri..."

Prof. EUGEN BARTHA: „La cele spuse de colegul meu nu mai pot adăuga decît că am reușit să furnizăm cea mai mare surpriză a turneului, învingînd echipa Bulgariei (cîștigătoarea competiției). E drept însă că acesta a fost și singurul meci în care fetele noastre au jucat la adevărata lor valoare, cu ambiție și curaj. În rest, linia de 9 m (**Frîncu** și **Iordache**) a mers foarte slab, iar extremele (**Barbu, Gălan** și **Șerbu**) au fost inexistente. Concludent este faptul că, din 15 situații favorabile de pe acest post nu s-a înscris decît un gol în tot turneul! Singurele jucătoare care au corespuns — dacă mai putem vorbi de acest lucru, din moment ce ne-am clasat pe ultimul loc — au fost **Natalia Matache-Alexandrescu** (a ocupat locul II în ierarhia golgeterilor, cu 10 goluri), portarul **Mariana Huszar** și **Maria Szőlősi**. Deși toate cele patru echipe care au evoluat în turneu au avut valori apropiate, eșecul nostru se explică și prin inhibiția excesivă a jucătoarelor, cauzată de lipsa totală a altor confruntări internaționale".

Horia ALEXANDRESCU

ciclism

PRINTRE ROȚI ȘI PEDALE

● **La primele două campionate naționale** pe 1971 — contratimp individual și fond — desfășurate la Brașov, au participat 120 de juniori. Dar, printre aceștia, ca și anul trecut, nu am întîlnit nici unul de la Dinamo București. Oare acest club nu ar putea să se preocupe și de creșterea unor tineri rutieri?

● **Din cele 6 probe de campionat** (seniori, juniori I și II) desfășurate pînă acum, patru au fost cîștigate de sportivii din provincie și numai două de către bucureșteni. Ce au de spus antrenorii din Capitală?

● **În proba de contratimp individual**, la categoria seniori, în primele 10 locuri figurează șase sportivi din provincie, la juniori mari 6, iar la juniori mici 7. În toate aceste probe victoria a fost obținută de cicliști care nu-s din București. Interesant, nu?

● **Din lotul de juniori al Școlii sportive** din Timișoara a lipsit unul dintre cei mai valoroși componenți: W. Schiller. Motivul? Ni l-a comunicat — destul de mîhnit — antrenorul Ferdinand Wittman: după „Cupa Orașelor", etapa a IV-a, desfășurată la Brașov, cu trei zile înaintea campionatelor, tînărul pedalor a plecat spre Timișoara, întrucît avea „niște treburi familiale"! Și „oalele sparte" — adică munca antrenorului și, mai ales, materialele consumate luni de zile pentru pregătirea în vederea acestei importante probe — cine le plătește? Ca să nu mai vorbim de un eventual rezultat mai bun la care aspirau timișorenii.

● **O surprinzătoare** comportare a avut ciclistul Atila Telegdy, (Voința Cluj — antrenor V. Vlăduț) care, la 15 ani nemplinițî, s-a clasat pe locul al doilea în proba de contratimp individual, depășind numeroși juniori cu rezultate valoroase pînă acum.

Emil IENCEC

VOLEI

SPECIALIȘTII OPINEAZĂ:

COTĂ ÎNALTĂ A ANTRENAMENTULUI ÎN VOLEIUL FEMININ

Prezența la turneul internațional de la Constanța a unor reputați tehnicieni din lumea voleiului ne-a oferit prilejul unor discuții cu caracter general privind situația actuală și viitoare a voleiului feminin.

Se îngustează sau se lărgește aria acestui sport în condițiile creșterii performanței? Au apărut în ultima vreme tendințe noi în simpul tehnicii și tacticii de joc? Ce schimbări pot surveni în ierarhiile actuale și ce elemente le determină? Sînt cîteva din întrebările-temă care au stat la baza discuțiilor.

Fără excepție specialiștii opinează că se lărgește continuu aria voleiului feminin, argumentînd aceasta atît prin creșterea lui valorică în țările cu vechi tradiții (care se explică prin marea bază de masă de care dispune) cît și prin străduințile care se fac în țări lipsite de tradiție pentru răspîndirea lui în mase și pentru afirmarea locală sau pe plan internațional. Se știe că aria voleiului masculin este mai amplă decît a celui feminin, dar în ultima vreme există tendința nivelării lor. Dovadă, afirmarea unor echipe europene, asiatice sau americane, pînă mai ieri necunoscute în competițiile internaționale. Prezența unor formații ca cea a Cubei în turneul final al C.M. de anul trecut este, după părerea specialiștilor, un exemplu concludent care susține și ideea tendinței de nivelare valorică, de sporire a numărului de echipe naționale (ilustrînd gradul de dezvoltare a acestui sport în fiecare țară) ce emit pretenții în marile competiții. Creșterea cantitativă a voleiului feminin atrage după sine și progrese calitative.

În privința noutăților de ultimă oră, unii dintre antrenori susțin că ele se referă indeosebi la sporirea vitezei de joc, chiar și la echipele europene, printre care cea a României este pusă la loc de frunte. Alții susțin că nu a apărut nimic care să poată fi considerat noutate, nici în domeniul tehnicii, nici al tacticii. Cunoscutul antrenor sovietic Ghivi Ahvlediani, care a fost plăcut surprins de potențialul actual al reprezentativei române, era de părere că voleiul feminin a devenit mai interesant decît cel masculin din punct de vedere al spectacolului, asigurat de fazele prelungite mult mai frecvente, dar nu prin noutăți tehnice sau tactice. După părerea sa „stilul european" este în continuare specific tuturor echipelor din această zonă, cel asiatic (caracterizat prin viteză și mobilitate) rămînînd deocamdată fără ecou în voleiul bătrînului continent. Ca tendință de viitor, tehnicianul sovietic prevede totuși o sporire a vitezei de joc la toate echipele. De aceeași părere este și antrenorul echipei naționale a Cehoslovaciei (pe care l-am întîlnit la Constanța în tribună, ca observator, înregistrînd pe bandă de magnetofon evoluțiile celor mai bune echipe). El afirmă că tendința actuală, pe care o observă la toate echipele, este aceea de a interpreta la un nivel superior manierele tehnico-tactice cunoscute și că nu poate fi vorba de noutăți în această direcție. Valoarea unor echipe și schimbările care s-au produs în ultimul an în ierarhia mondială sînt determinate de caracterul pregătirii, de continua creștere a volumului și intensității antrenamentelor, de schimbarea generațiilor. Referindu-se la unele alunecări pe scara valorilor (Polonia, R.D.G. etc.) tehnicienii sînt de părere că ele se datorează tocmai acestui moment de criză resimțit prin schimbarea generațiilor, fenomen obiectiv ale cărui consecințe pot fi însă preîntîmpinate.

Deși nu apare ca o noutate, susține antrenorul emerit Gheorghe Constantinescu, este acum evidentă tendința de trecere de la sistemul 3+3 sau 4+2 (n.n. 4 trăgătoare + 2 ridicătoare) la sistemul 5+1, prin care se asigură o întărire a atacului. Acest sistem — spune Gh. Constantinescu — are avantajele și dezavantajele sale legate de capacitatea de joc a singurei ridicătoare-coordonatoare utilizată, precum și de posibilitățile echipei de a o înlocui în caz de nevoie. De asemenea, reputatul nostru antrenor subliniază că a sesizat o mai strictă specializare pe posturi, care ar garanta o mai bună acoperire a terenului de joc în apărare și o mai mare eficacitate în atac.

În totalitatea lor, tehnicienii consultați acceptă ca element definitoriu în evoluția voleiului feminin, în stabilirea ierarhiei viitoare, cantitatea și calitatea pregătirilor care, pentru înalta performanță, capătă tentă din ce în ce mai științifică. Prin urmare, pentru a se obține progrese esențiale, este nevoie de mult antrenament, după prescripțiile cele mai noi ale științei.

Aurelian BREBEANU

RUGBY

UN BOGAT PROGRAM DE PREGĂTIRE A LOTULUI NAȚIONAL DE JUNIORI

● Tabără la Snagov ● Un turneu în Cehoslovacia ● Jocuri cu juniorii bulgari la București

Deși în plină vară luna august (presupusă a fi „sezon slab") se anunță bogată în activitate pentru rugbyștii juniori ai României.

Cu gîndul la viitorul campionat european din primăvara anului 1972, lotul național are prevăzut pentru luna în curs un program variat, care va contribui într-o largă măsură atît la perfecționarea tehnicii individuale, cît și la omogenizare. De pregătirea lotului se ocupă prof. N. Pădureanu — antrenorul coordonator al echipei de juniori, secondat de prof. N. Vizitiu.

TABĂRA LA SNAGOV ȘI BUCUREȘTI

Un lot de 40 de juniori, redus ulterior la 25, recrutați dintre cei mai talentați jucători care s-au remarcat în decursul turneului final al campionatului (participanți și la antrenamentele din Capitală, în cursul lunii iulie), s-au aflat în această perioadă într-o tabără de pregătire la Snagov, continuată în prezent la București.

ECHIPA BULGARIEI ÎN CAPITALĂ

În ziua de 9 august a sosit în Capitală lotul de juniori al Bulgariei, care se va pregăti împreună cu juniorii români. În acest timp, oaspeții vor susține și 3 întîlniri cu juniorii români. Prima confruntare dintre reprezentativele orașelor București și Sofia a avut loc ieri (22—0 pentru reprezentativa Bucureștiului), următoarele au loc joi 12 august (teren Olimpia) și sîmbătă 14 august (stadionul Tineretului) — ambele la ora 18.

TURNEU ÎN CEHOSLOVACIA

Între 25 și 30 august Selecționata de juniori a Capitalei va participa la turneul internațional organizat la Vyskov (Cehoslovacia). La acest turneu vor participa, alături de juniorii bucureșteni, cîte o echipă din R. D. Germană, Polonia și Cehoslovacia.

JUNIORII POLONEZI ÎN ROMÂNIA

În sfîrșit, în luna septembrie, clubul sportiv școlar urmează să primească vizita echipei de juniori a Poloniei, care va întreprinde un turneu în România. Juniorii Rapidului, campioni naționali, vor juca în R. D. Germană.

Dacă la aceste întreceri vom mai adăuga și meciurile din cadrul campionatului, care va începe și el în a doua jumătate a lunii septembrie, se poate spune pe drept cuvînt că juniorii au în față un bogat sezon și o bună ocazie de a se pregăti pentru marele examen din anul viitor.

prof. Camil MORȚUN

ÎN „CUPA PRIETENIA"

Muncă entuziastă, sporturi bărbătești...

(Urmare din pag. 1)

de muncă, un permanent propagandist al educației fizice printre colegii săi mai tineri.

— **Îmi place** — ne spune el — **să fiu prezent la orice activitate sportivă de masă din uzină. Secția noastră vrea să cîștige și de astă dată Cupa cu care este dotată competiția de fotbal, organizată în uzină, în cinstea zilei de 23 August.**

Cunoaștem între timp, prin cîteva cuvinte strecurate între două mașini, și pe luptătorii **Ștefan Geantă, Marin Ion** și **Nicolae Pîrvan**, din echipa clubului Metalul București, de cinci ori consecutiv ocupantă a locului III în campionatul național. De altfel, nu numai luptători, dar și boxeri și rugbyști de frunte ai țării, și-au început activitatea aici, în uzină. Și ni se pare normal ca într-o unitate industrială cu specificul „Vulcanului", sportivii formați să se simtă atrași de sporturile bărbătești, așa cum sînt luptele, boxul sau rugbyul.

...Vizita noastră se apropie de sfîrșit. Am făcut cu această ocazie, încă o dată cunoștință cu un excelent exemplu — unul din multele — de îmbinare perfectă a sportului cu producția. Și rezultatele sînt dintre cele mai bune, iar Uzina Vulcan se mîndrește cu ele.

Lotul echipei Progresul din comuna Miercurea, județul Sibiu, cîștigătoare pentru a doua oară consecutiv a titlului de campioană națională sătească: Gabriela Trașcă, Mioara Sas, Maria Crișmar, Ecaterina Spielhaupter, Livia Moldovan, Marioara David, Virginia Mitea și Maria Muntean. În mijloc, profesorul de educație fizică Petru Teslaru

Foto: Andras NAGY, Satu Mare

„Cupa tineretului de la sate"

(Urmare din pag. 1)

nale ar putea deveni componenți ai unor echipe fruntașe ale voleiului românesc. Îi avem în vedere pe **Mioara Sas** (Miercurea) și **Nicolae Suciu** (Beceni — Buzău) — declarați (și fiind în realitate) cei mai tehnici voleibaliști. I-am întrebat dacă i-ar tenta un transfer la o echipă... mare. Răspunsul a fost categoric negativ, amîndoi motivînd că sportul, deși foarte îndrăgit de ei, nu i-ar putea determina să-și părăsească locurile de muncă și echipele lor.

Aceste cîteva idei subliniate de noi și reieșite din desfășurarea finalelor de volei sînt o dovadă de netăgăduit că această competiție a contribuit rodnic la formarea unei optici sănătoase despre sport, muncă și viață a unor tineri.

La Livada au fost prezente și două echipe din Cehoslovacia: una din comuna Velka Bistrice, județul Olomouc (fete) și cealaltă din comuna Perstejn, județul Chomutov, (băieți). Participînd în afară de concurs, amîndouă echipele au lăsat o bună impresie prin calitatea voleiului practicat. Tinerii din țara prietenă au rămas cu o frumoasă imagine despre competiția de la Livada și, așa cum ne mărturisea tovarășul **Bohuslav Ostadal**, conducătorul delegației, secretar al Consiliului județean Olomouc pentru educație fizică, **„plecăm din țara dumneavoastră convinși că aveți un tineret viguros, căruia munca și sportul îi conferă calități morale ridicate".**

Sîntem convinși că reușita deplină a fazei finale, organizată excelent și sprijinită de organele de partid și de stat din Livada, nu va rămîne fără urmări favorabile. Uniunea Tineretului Comunist inițiind și alte competiții de amploare în localități rurale.

Epistolele săptămînii

BAZA SPORTIVĂ — DA, ACTIVITATE — BA!

Interlocutorul nostru, **Nelu Julău**, din **comuna Șeitin, județul Arad**, se prezintă de la începutul scrisorii sale: **„Sînt un tînăr de 21 de ani, un mare admirator și totodată practicant în timpul liber al sportului, printre care fotbalul și atletismul, fapt care m-a și pus să vă scriu această scrisoare".**

Este clar, deci, că dragostea de sport l-a determinat în principal pe acest tînăr să ne scrie. Dar, pe lîngă aceasta, Nelu Julău a mai avut și alte motive. Iată-le, reieșind din rîndurile scrisorii trimise: **„Pînă în anul 1969, Șeitin, această frumoasă comună din județul Arad, a avut un calendar sportiv la nivelul fiecărei localități în care figurează activități sportive cu caracter de masă. Dar cu timpul aceasta s-a destrămat total și singurul factor care a dus la această destrămare este lipsa de interes. Avem în comună o bază sportivă de toată frumusețea (teren de joc pentru fotbal, excepțional, cu dimensiunile 90/45 m, pistă de atletism, teren pentru tir, teren de volei), dar la noi în comună nu avem un calendar sportiv bogat, așa cum am întîlnit în celelalte comune din județul Arad care sînt înscrise în campionatul județean, municipal. A. S. Unirea Șeitin nu figurează în nici un campionat".**

Și afirmînd că această stare de lucruri necorespunzătoare are drept cauză lipsa de interes a forurilor locale cu atribuții în domeniul sportului, tînărul nostru interlocutor este de părere că **„tinerii din comună, cu sprijinul consiliului popular al C.A.P.-ului și, bineînțeles, organizați de către U.T.C. ar putea alcătui un calendar sportiv cu caracter permanent"**. Și pentru ca întrebările dînsului, adresate secretarului organizației U.T.C. Șeitin și consiliului popular, să fie mai bine recepționate, tovarășul Nelu Julău inserează pe ultima pagină a corespondenței sale o încercare poetică intitulată „Sportul din Șeitin" din care, dincolo de stîngăcia versificării, se degajă clar dorința tineretului din Șeitin de a face sport pe baza sportivă care-i stă la dispoziție.

De fapt, apelul pe care cititorul nostru îl face către diversele organe comunale ar trebui să se adreseze, în primul rînd, tineretului din această comună arădeană, cel mai indicat ca prin spirit de inițiativă și entuziasm să repună sportul și asociația sportivă din Șeitin la locul pe care acest tineret îl dorește din toată inima.

P. Sl.

Prim plan

EUGENIA CRISTESCU

S-a născut în București la 18 iunie 1956. Are 1,62 m și 49 kg. Este elevă a Școlii generale nr. 176 din Capitală. A învățat să înoate la vîrsta de 7 ani, iar din 1966 participă regulat la competițiile de copii pe categorii de vîrstă, cîștigînd numeroase titluri și stabilind peste 30 de recorduri naționale. Face parte din clubul Dinamo și se pregătește în grupa condusă de prof. Cr. Vlăduță și prof. Magda Negrea. Anul trecut, la 12 ani, a devenit campioană națională de senioare în proba de 200 m spate cu 2:43,2. În actualul sezon, a adăugat colecției sale bogate 6 titluri la „naționalele" de copii și 5 (trei individuale și două în ștafetă) la cele de seniori, toate însoțite de alte 20 de recorduri naționale la diverse categorii de vîrstă.

Un talent neobișnuit, dublat de o foarte mare putere de recuperare după efort, element esențial în obținerea marilor performanțe în piscină, o remarcabilă ambiție de a progresa continuu, de a ajunge o înotătoare de valoare — iată ce o caracterizează pe eleva Eugenia Cristescu, marea revelație a actualului sezon. Cu frumoase calități la trei procedee tehnice (brasul său este ceva mai slab), micuța dinamovistă și-a creat o bază solidă, de la care a pornit saltul spectaculos realizat în acest an. Dar „cronometrele" surprinzătoare obținute în ultimele zile se explică și prin antrenamentul intens făcut nu numai în ultimele două luni, dar și în întreg sezonul de iarnă, cînd se proiectează marile performanțe.

Evoluția sa a întrecut toate așteptările. **În 1968** înota 1:14,0 (100 m), 5:43,1 (400 m) și 11:43,4 (800 m liber), **în 1969**, 1:11,1 (100 m), 2:37,8 (200 m), 5:17,7 (400 m) și 11:13,4 (800 m liber), iar **în 1970**, 1:10,8 — 2:32,8 — 5:20,7 și 11:03,0. Comparați aceste cifre cu ultimele sale recorduri (1:05,6 — 100 m, 2:22,2 — 200 m, 5:03,5 — 400 m și 10:12,7 — 800 m liber) și veți avea cea mai plastică imagine a progresului înregistrat de Eugenia Cristescu în probele de crawl. Mulți dintre specialiștii noștri încearcă o comparație între tînăra sportivă dinamovistă și italianca Novella Calligaris. Și fii înțelegem; la vîrsta de 13 ani, noua recordmană a continentului reușea doar 1:07,8 pe distanța de 100 m, 5:14,2 la 400 m și 10:32,6 la 800 m. Perspectivele multiplei noastre campioane apar, astfel, într-o nouă lumină, mai mult decît seducătoare în următoarele sezoane, cînd tînăra bucureșteancă se va maturiza. (a.v.).

NATAȚIE

AU FOST ALCĂTUITE ECHIPELE NAȚIONALE PENTRU BALCANIADĂ

Conform unui principiu normal (pe care l-am dori de acum înainte ca metodă de lucru obișnuită), federația de specialitate a alcătuit echipele naționale ce vor reprezenta țara noastră la Balcaniada de la București (19—22 august) pe baza rezultatelor obținute de sportivii fruntași la campionatele naționale de seniori. Au fost selecționați, astfel, 15 înotători și 11 înotătoare, la care se adaugă 6 rezerve. Repartiția lor pe cluburi: 14 de la Dinamo, 4 de la Steaua, 3 de la Șc. sp. Reșița, cîte doi de la Olimpia Reșița, C.S.M. Cluj, C. S. Școlar, și cîte unul de la Ind. linii Timișoara, Șc. sp. Timișoara, Rapid, Mureșul și Șc. sp. 1. Iată, de altfel, componența celor două echipe în funcție de programul celor 4 zile de concurs:

Marian Slavic, unul dintre oamenii de bază ai naționalei masculine

Foto: D. NEAGU

ZIUA I — **200 m liber (m)**: Slavic-Almer; **200 m liber (f)**: Balaban-Cristescu; **100 m delfin (m)**: Micläuș-Petelei; **100 m delfin (f)**: Groza-Sterner; **100 m spate (m)**: Lupu-Hohoiu; **4×100 m mixt (f)**: Balaban-Groza-Georgescu-Cristescu; **4×200 m liber**: Slavic-Almer-Vițelaru-Micläuș.

ZIUA A II-a — **400 m liber (m)**: Almer-Slavic; **400 m liber (f)**: Cristescu-Balaban; **100 m bras (m)**: Șoptereanu-Costa; **100 m bras (f)**: Georgescu-Burlacu; **200 m delfin (m)**: Petelei-Rolic; **200 m delfin (f)**: Groza-Sterner; **200 m spate (m)**: Lupu-Hohoiu; **100 m spate (f)**: Donia-Pop.

ZIUA A III-a — **100 m liber (f)**: Cristescu-Cerbeanu; **100 m liber (m)**: Slavic-Oprițescu; **200 m mixt (f)**: Groza-Vîjeu; **400 m mixt**: Copceaiău-Nagy (Almer); **200 m bras (f)**: Georgescu-Burlacu; **200 m bras (m)**: Șoptereanu-Săruleanu; **4×100 m liber (f)**: Cristescu-Cerbeanu-Groza-Sovago; **4×100 m mixt (m)**: Lupu-Șoptereanu-Micläuș-Slavic.

ZIUA A IV-a — **200 m mixt (m)**: Slavic-Oprițescu; **400 m mixt (f)**: Groza-Vîjeu; **200 m spate (f)**: Pop-Donia; **800 m liber (f)**: Cristescu-Balaban; **1500 m liber**: Almer-Copceaiău (Nagy) și **4×100 m liber**: Slavic-Micläuș-Oprițescu-Kokay. Rezerve: Hampel, Wetternek, Adam, Resler, T. Nicolae și Rodica Petruică.

ROMÂNIA — SUEDIA ÎN PRIMA ZI A „CUPEI TUNGSRAM" LA POLO

Echipa națională de polo a României se află la Budapesta pentru a lua parte la un important turneu internațional, dotat cu „Cupa Tungsram", alături de primele reprezentative ale Bulgariei, Suediei, Olandei, R.F. a Germaniei și Ungariei. Au făcut deplasarea 12 jucători: Huber și Slăvei — portari, Zămirescu, Mihăilescu, Cultaeac, Novac, Cornel Rusu, Claudiu Rusu, D. Popescu, M. Popescu, Lazăr și Frîncu, însoțiți de antrenorii A. Grințescu, N. Firoiu și antrenorul federal Al. Popescu.

Întrecerile încep astă-seară, iar echipa României va întîlni în prima partidă echipa națională a Suediei, cu care a mai jucat săptămîna trecută la Varna, învingînd-o cu 6—3. Tot astăzi mai sînt programate meciurile Ungaria — Bulgaria și Olanda — R.F. a Germaniei. Reprezentativa țării noastre va juca în continuare cu Bulgaria (joi), Ungaria (vineri), R.F. a Germaniei (sîmbătă) și Olanda (duminică).

MÎINE, ÎNCEP LA ROTTERDAM CAMPIONATELE EUROPENE DE JUNIORI

Întrecerile celei de a treia ediții a campionatelor europene de juniori încep mîine, la Rotterdam, în piscina olimpică „De Plompert". După Linköping (1967) și Viena (1969), iată din nou reunite la start speranțele natației europene (înot și sărituri), sportivi născuți în 1956 și mai tineri.

La această ediție, țara noastră va fi reprezentată de un lot restrîns. **Sorana Prelipceanu** va concura la sărituri iar în probele de înot **Anca Groza** și **Dietmar Wetternek**. Înotătoarea dinamovistă va lua startul pentru a doua oară în această competiție. Prima oară, la Viena, cînd avea doar 13 ani, ea a obținut al 9-lea timp în cursele de 100 m și 200 m delfin, ratînd de puțin calificarea în finală. Anul acesta, ea va lua startul în aceleași probe: vineri la 100 m delfin (dimineața serii și după-amiaza finala) și duminică la 200 m delfin (dimineața serii și după-amiază finala). Performanțele realizate recent la campionatele naționale ale țării îi dau dreptul să aspire la locuri fruntașe. De altfel, reamintim că sportivii români au avut întotdeauna comportări meritorii la această competiție. În 1967, Georgeta Cerbeanu a cucerit medalia de argint a probei de 100 m delfin, iar doi ani mai tîrziu Liviu Copceaiău, prezent în trei finale, a ocupat locul IV tot la 100 m delfin.

Al doilea înotător român care va concura la Rotterdam este reșițeanul Dietmar Wetternek, înscris în cursele de 200 m mixt (vineri) și 400 m liber (duminică).

ANUNȚ

Institutul de Educație Fizică și Sport anunță studenții și studentele din toți anii de curs, inclusiv pe cei admiși în anul I, care au primit invitații sau adrese oficiale, să se prezinte joi 12 august, ora 8 dimineața, la rectorat, în vederea pregătirilor pentru defilarea sportivilor în ziua de 23 August.

PRONOEXPRESUL NU SE DEZMINTE!

După ce la concursul Pronoexpres din 28 iulie **s-a** înregistrat o adevărată avalanșă de cîștiguri culminînd cu 7 cîștiguri de valoare maximă a cîte 100 000 lei, iată că și la concursul Pronoexpres din 4 august au fost omologate 2 cîștiguri a 100 000 lei.

TRUȘ CONSTANTIN din Jariștea, județul Vrancea și SAVA ION, din Galați, sînt fericiții cîștigători care au dreptul în cadrul cîștigului de 100 000 lei, la un autoturism la alegere și diferența în numerar.

Pentru concursul următor există din nou posibilitatea de a se înregistra asemenea cîștiguri deoarece valoarea reportului este de 1 370 437 lei.

LOTO

NUMERELE EXTRASE LA TRAGEREA EXCEPȚIONALĂ DIN 10 AUGUST 1971

EXTRAGEREA I: 46 90 76 51

EXTRAGEREA a II-a: 36 59 75 81 89 17

EXTRAGEREA a III-a: 26 39 61 49 29 82 19 5

EXTRAGEREA a IV-a: 11 63 21 36 3 73 72 2.

FOND DE PREMII: 1.438.222 lei.

Plata premiilor pentru această tragere se va face astfel: în Capitală începînd de la 25 august pînă la 24 septembrie a.c.; în țară începînd de la 26 august pînă la 24 septembrie a.c. inclusiv.

PRONOSPORT

PREMIILE CONCURSULUI NR. 32 DIN 8 AUGUST 1971

Categoria I: (13 rezultate) 2,20 variante a 15.118 lei;

CATEGORIA a II-a: (12 rezultate) 47,45 variante a 841 lei;

CATEGORIA a III-a: (11 rezultate) 337,55 variante a 177 lei.

Rubrică redactată de Loto-Pronosport.

Cu 4 zile înainte de start

DIVIZIA B SE PREZINTĂ...

SERIA I

PROGRESUL Bucureşti

Anul înfiinţării : 1944.
Culorile echipei : alb-albastru.
Stadion : Progresul ; capacitate : 4 000 spectatori.
Lotul : 16 jucători.
Portari : Zamfir, Manta.
Fundaşi : V. Popescu, Mândoiu, Grama, Ad. Constantinescu, Condurache.
Mijlocaşi : Dumitriu, Tănăsescu, Gh. Dinu, Dinu Iordan.
Atacanţi : I. Sandu, Năstase, Raksi, R. Ionescu, G. Georgescu.
Căpitanul echipei : Mândoiu.
Preşedintele secţiei : Constantin Epure.
Antrenori : Petre Moldoveanu — principal — şi Liviu Colceriu — secund.

SPORTUL STUDENŢESC

Anul înfiinţării : 1916.
Culorile echipei : alb—negru.
Stadion : Politehnica ; capacitate : 6 000 spectatori.
Lotul : 22 jucători
Portari : Ion Vasile, Constantin, Stan.
Fundaşi : Jurcă, Gal, Rădulescu, Ionescu, Dumitru Nicolae, Secoşanu, Măţăuanu.
Mijlocaşi : Jamaischi, Culda, Damian.
Atacanţi : Bujor, Leşeanu, Nuţu, Sandu Mircea, Floarea, Pană, Ciornoavă, Kraus, Sava.
Căpitanul echipei : Rădulescu.
Preşedintele secţiei : Barbu Popescu.
Antrenori : Ion Motroc — principal şi Moise Maksai — secund.

METALUL Tîrgovişte

Anul înfiinţării : 1946.
Culorile echipei : roşu—albastru.
Stadion : Metalul, capacitate : 6000 spectatori.
Lotul : 20 jucători.
Portari : Stănescu, Buciumeanu.
Fundaşi : Bărbulescu, Cristache, Mihăilescu, Niţescu, Ciobanu, Stanciu, Grigore.
Mijlocaşi : Muresan, Ţepeluş, Constantin, Gheorghe.
Atacanţi : Scinteie, Tiron, Georgescu, C. Ionescu, Izmăruş, Pavlovici, Petrescu.
Căpitanul echipei : Niţescu.
Preşedintele secţiei : Constantin Tănase.
Antrenor : Nicolae Tătaru.

PROGRESUL Brăila

Anul înfiinţării : 1928.
Culorile echipei : alb-violet.
Stadion : Progresul, capacitate : 8 000 spectatori.
Lotul : 19 jucători.
Portari : Rădoi, Trofin.
Fundaşi : Gheorghiţă, Petcu, Cazan, Roman, Ţapu.
Mijlocaşi : Stănoaia, Mihai, Chiţu.
Atacanţi : Cojocaru, Traian, Ologu, Cotigă, Plugaru, Poalelungi, Iuga, Corbănescu, Mocanu.
Căpitanul echipei : Cazan.
Preşedintele secţiei : ing. Ion Spiridon
Antrenor : Eugen Stoicescu.

F. C. GALAŢI

Anul înfiinţării : 1968.
Culorile echipei : alb—albastru.
Stadion : Dunărea, capacitate 20 000 spectatori.
Lotul : 17 jucători.
Portari : Matache, Hagioglu.
Fundaşi : Ioan, Savancea, Deheleanu, Căstoian, Jucan, Tr. Ionescu, Simion.
Mijlocaşi : Bruştiuc, Enache, Adam.
Atacanţi : Chihaia, Iancu, Ionică, Crăciunoiu, Nicoară
Căpitanul echipei : Adam
Preşedintele secţiei : Pavel Caradinţ.
Antrenor : Valeriu Neagu.

DUNĂREA Giurgiu

Anul înfiinţării : 1928.
Culorile echipei : alb—galben.
Stadion : Dunărea, capacitate : 3 000 spectatori.
Lotul : 18 jucători.
Portari : Purcaru, Tudorache.
Fundaşi : Iacob, Cojocaru, Tudor, Gruber, Rădoi, Colaru.
Mijlocaşi : Ivan, Manciu, C. Sandu, Grădinaru
Atacanţi : Lungu, Cristache, Vasilache, Tinţ, Storobăneanu, Ciocănaru.
Căpitanul echipei : Cristache
Preşedintele secţiei : ing. Panait Apostol.
Antrenori : Petre Mîndru — principal şi Nicolae Nemţescu — secund.

METALUL Bucureşti

Anul înfiinţării : 1946.
Culorile echipei : roşu—albastru
Stadion : Metalul, capacitate 6 000 spectatori.
Lotul : 18 jucători.
Portari : Petre Iosif, Iorgulescu, Buduşan.
Fundaşi : Nedelcu, E. Marin, M Stan, Apostol, Cojocaru, Moraru, Minculescu.
Mijlocaşi : Mateescu, Georgescu, Viţă.
Atacanţi : Iancu, Rădoi, Roman, Trandafilon, G. Stan.
Căpitanul echipei : Georgescu.
Preşedintele secţiei : Niculae Ivănescu.
Antrenor : Paul Popescu

CEAHLĂUL P. Neamţ

Anul înfiinţării : 1919.
Culorile echipei : galben—albastru.
Stadion : Ceahlăul ; capacitate 3 000 spectatori.
Lotul : 17 jucători
Portari : Munteanu, Mitrofan.
Fundaşi : Mihalache, Iencsi, Gheorghe, Zaharia, Ungureanu.
Mijlocaşi : Niţă, Dragu, Contardo.
Atacanţi : Ştefănescu, Butunoiu, Baciu, Goleac, Andrioaie, Cioroparu, Stingaciu.
Căpitanul echipei : Gheorghe.
Preşedintele secţiei : ing. Marcel Weiss.
Antrenor : prof. Radu Toma.

PORTUL Constanţa

Anul înfiinţării : 1930.
Culorile echipei : alb—albastru.
Stadion : 8 Mai, capacitate : 3 000 spectatori.
Lotul : 21 jucători.
Portari : Constantin, Stancu.
Fundaşi : Gheorgache, Mihai, Koszka, Piesa, Hulă, Corendea, Botea, Stoica.
Mijlocaşi : Strîmbeanu, Bărbulescu, Ghiţoi.
Atacanţi : Cojocaru, Enache, Mustafa, Girip, Pavel, Grămoşteanu, Manea, Paraschivescu.
Căpitanul echipei : Koszka.
Preşedintele secţiei : ing. Constantin Voicu
Antrenori : Constantin Tîlvescu — principal şi Iosif Bükösi — secund.

C.F.R. Paşcani

Anul înfiinţării : 1926.
Culorile echipei : alb—vişiniu.
Stadion : C.F.R., capacitate : 4 000 spectatori.
Lotul : 18 jucători.
Portari : Catrina, Ciorcilă, Fătu.
Fundaşi : Gh. Blejuşcă, Cozma, Panait, Bivolan, Drăgan, Dinu, Spătaru
Mijlocaşi : Dodu, Oprea, Costache.
Atacanţi : Udroiacă, Bunea, V. Blejuşcă, Costăchescu, Rusu.
Căpitanul echipei : Panait.
Preşedintele secţiei : Valentin Daneş.
Antrenor : Marin Alexandru.

Ş. N. OLTENIŢA

Anul înfiinţării : 1940.
Culorile echipei : alb—albastru.
Stadion : Santierul Naval, capacitate : 5 000 spectatori.
Lotul : 23 jucători.
Portari : Grădişteanu, Mitrică.
Fundaşi : Niţu, Dobre, Alex. Ratcu, Dima, Baltag, Viciu, Florea.
Mijlocaşi : Vasilescu, Cîmpeanu, Căpraru, Buburuz, F. Ratcu.
Atacanţi : Eftimescu, Stamanichi, Constantin, Enculescu, Chivu, Marcu, Răducanu, Păunescu, Alf.
Căpitanul echipei : Cîmpeanu.
Preşedintele secţiei : Mircea Puclu.
Antrenor : Vasile Copil.

ŞTIINŢA Bacău

Anul înfiinţării : 1965.
Culorile echipei : alb—albastru.
Stadion : 23 August ; capacitate : 18 000 spectatori.
Lotul : 21 jucători.
Portari : Miniosu, Bîlc, Lungu.
Fundaşi : Boengiu, Ciocoiu, Margasoiu, Tană, Maghiar, Corobană.
Mijlocaşi : Hetrea, Cernat, Nemeş.
Atacanţi : Pelea, Stroe, Stănescu, Codreanu, Dicianu, Grosaru, Banu, Voca, Popescu.
Căpitanul echipei : Cernat.
Preşedintele secţiei : ing. Traian Vasile.
Antrenor : Corneliu Constantinescu.

POIANA Cîmpina

Anul înfiinţări : 1936.
Culorile echipei : alb—bleu.
Stadion : Poiana, capacitate : 4 000 spectatori.
Lotul : 19 jucători
Portari : Opanschi, Nanu.
Fundaşi : Dănăilă, Grama, Chirilă, Streichioiu, Bălănescu, Popa, Nicolae.
Mijlocaşi : Otărăşanu, Iacob, Fătu.
Atacanţi : Tr. Popescu, Goran, Ghiorcău, Răchită, Aelenei, Ciucu, Bran.
Căpitanul echipei : Opanschi.
Preşedintele secţiei : ing. Constantin Bălăşescu.
Antrenor : Gheorghe Petrescu.

POLITEHNICA Galaţi

Anul înfiinţării : 1954.
Culorile echipei : alb—albastru.
Stadion : Portul roşu, capacitate : 6 000 spectatori
Lotul : 20 jucători.
Portari : Dumbreanu, Gheorghiu.
Fundaşi : Rizea, Tudorie, Dima, Dinu, Ungureanu, Enache, Marin.
Mijlocaşi : Lehăduş, Toma, Bucur, Tănăsescu, Diaconu.
Atacanţi : Marinescu, Popanică, Besman, Birta, Zotincă, Tolea.
Căpitanul echipei : Dima.
Preşedintele secţiei : prodecan Ion Tusac.
Antrenor : Dragoş Cojocaru.

CHIMIA Rm. Vîlcea

Anul înfiinţării : 1960.
Culorile echipei : alb—albastru.
Stadion : 1 Mai, capacitate 5 000 spectatori
Lotul : 20 jucători.
Portari : Bumbescu, Marinescu,
Fundaşi : Sîrbu, Păciulete, Burlacu, Pintilie, Ciobanu, Dragomir, Dumbravă.
Mijlocaşi : Dumitru Popescu, Gheorghe, Zernic, Lovin.
Atacanţi : Decu, Alecu, Sima, Tifirel, Turcan, H. Popescu.
Căpitanul echipei : Gheorghe.
Preşedintele secţiei : Ion Mihai.
Antrenor : Petre Stănilă.

METALUL Plopeni

Anul înfiinţării : 1946.
Culorile echipei : roşu—albastru
Stadion : Metalul, capacitate : 8 000 spectatori.
Lotul : 21 jucători.
Portari : Sfetcu, Serban, Moldoveanu.
Fundaşi : Mitu, Grecu, Ghiba, Negoiţă, Aniţă, Prunoiu, Nedelcu.
Mijlocaşi : Alexiu, Spiridon, Necula, Plăiaşu.
Atacanţi : Dragomir, Florea, Bogaciu, Manolache, Popescu, Petcu, Urlăteanu.
Căpitanul echipei : Alexiu.
Preşedintele secţiei : ing. Victor Sivineanu
Antrenori : Gheorghe Bărbulescu — principal şi Virgil Dridea — secund.

SERIA a II-a

C.F.R. Timişoara

Anul înfiinţării : 1933.
Culorile echipei : alb—mov.
Stadion : C.F.R. ; capacitate : 20 000 spectatori.
Lotul : 18 jucători.
Portari : Gaboraş, Aşa, Tatar.
Fundaşi : Pîrvu, Hergan, Donca, Bocşa, Erdei, Popovici.
Mijlocaşi : Chimiuc, Seceleanu, Volaru.
Atacanţi : Panici, Floareş, Nestorovici, Periat, Kodek, Dăiescu.
Căpitanul echipei : Chimiuc.
Preşedintele secţiei : ing. Adrian Soltuz.
Antrenori : Vasile Gain — principal şi Cicerone Manolache — secund.

POLITEHNICA Timişoara

Anul înfiinţării : 1920.
Culorile echipei : alb—mov.
Stadion : 1 Mai ; capacitate : 30 000 spectatori.
Lotul : 18 jucători.
Portari : Filip, Haiasy.
Fundaşi : Rotaru, Arnăut, Mafa, Mehedinţu, Brindescu, Maier, Scheep, Popa.
Mijlocaşi : Surdan, Fülöp, Bungău
Atacanţi : Dima, Kun I, Bojin, Copăceanu, Şerban.
Căpitanul echipei : Surdan.
Preşedintele secţiei : prof. dr. ing. Avram Heler.
Antrenori : Toma Jurcă — principal şi Nicolae Godeanu — secund.

C.S.M. Sibiu

Anul înfiinţării : 1960.
Culorile echipei : roşu—negru.
Stadion : Metalul, capacitate 8 000 spectatori.
Lotul : 18 jucători.
Portari : Liebhardt, Gunescu.
Fundaşi : Zaharia, David, Mihai Nistor, Schell, Voicu.
Mijlocaşi : Constantin, Marcu, Flichiş, Turlea.
Atacanţi : Schwartz, Ungurohu, Răduţă, Stoicescu, Creţu, Diaconu.
Căpitanul echipei : Flichiş.
Preşedintele secţiei : inginer Ion Vasiu.
Antrenori : prof. Mircea Negru — principal şi Liviu Coman — secund.

CORVINUL Hunedoara

Anul înfiinţării : 1921.
Culorile echipei : alb—roşu.
Stadion : Corvinul, capacitate : 12 500 spectatori.
Lotul : 20 jucători.
Portari : Socol, Duţă.
Fundaşi : G. Coiculescu, Lazăr, Stan, Naghi, Gloţec, Mercea, Radu.
Mijlocaşi : Popa Remus, Foca, Cîrlea, Papadachis.
Atacanţi : I. Coiculescu, Munteanu, Plean, Cergö, Giurgiu, Stoica, Ştefănescu.
Căpitanul echipei : Cergö.
Preşedintele secţiei : Dumitru Vulpescu.
Antrenor : Stepan Eutin.

MINERUL Anina

Anul înfiinţării : 1946.
Culorile echipei : roşu—albastru.
Stadion : Minerul, capacitate : 5 000 spectatori.
Lotul : 18 jucători.
Portari : Sacui, Bonis.
Fundaşi : Mihăilescu, Spalatelm, Tuculia, Sucu, Tudor, Mocanu.
Mijlocaşi : Copăceanu, Anghel, Dvorjac
Atacanţi : Ciosescu, Borţeanu, Zaharia, Mathe, Dumitrescu, Moguţ, Gitan.
Căpitanul echipei : Mathe.
Preşedintele secţiei : ing. Helmuth Pinc.
Antrenor : Traian Dănilă.

OLIMPIA Satu Mare

Anul înfiinţării : 1922.
Culorile echipei : galben—albastru.
Stadion : Municipal ; capacitate 15 000 spectatori.
Lotul : 19 jucători.
Portari : St Bathori, Pusztai.
Fundaşi : Moldovan, Less, Jula, Filip, Knoblau, Pintea.
Mijlocaşi : Gerö, Haiduc, Keizer, Roman.
Atacanţi : König, Borota, I. Bathori, Petz, Kinceş, Pataki, Lazăr.
Căpitanul echipei : Filip.
Preşedintele secţiei : ing. Sergiu Mocanu.
Antrenori : Gheorghe Staicu — principal şi Alexandru Pop — secund.

METALURGISTUL Cugir

Anul înfiinţării : 1938.
Culorile echipei : roşu—albastru
Stadion : U.M.C., capacitate : 5 000 spectatori.
Lotul : 19 jucători.
Portari : Tripa, Poroszlai.
Fundaşi : Dinea, Pîrvulescu, Mateescu, Evi, Mihăilescu, Ionaş.
Mijlocaşi : Ivan, Dobre, Timpea.
Atacanţi : Sava, Smadea, Colnic, Soangher, Chiru, Danciu, Duţulescu, Purdea.
Căpitanul echipei : Dinea.
Preşedintele secţiei : Viorel Remus.
Antrenor : Ioan Bundic.

OLIMPIA Oradea

Anul înfiinţării : 1945.
Culorile echipei : alb—albastru.
Stadion : Tineretului ; capacitate : 6 000 spectatori.
Lotul : 19 jucători.
Portari : Buruţ, Jiros.
Fundaşi : Levan, Vasile, Vogel, E. Naghi, Medveş, Ulici.
Mijlocaşi : Benczik, Iacob, Bacoş, Serfezö, Boka.
Atacanţi : Steiner, Kallo, Vekerdi, Hădărean, Harşani, Molnar.
Căpitanul echipei : Iacob.
Preşedintele secţiei : Dumitru Stolan.
Antrenor : Ladislau Zilahi.

C.F.R. Arad

Anul înfiinţării : 1938.
Culorile echipei : alb—vişiniu.
Stadion : C.F.R. ; capacitate : 6 000 spectatori.
Lotul : 16 jucători.
Portari : Wesser, Barbu.
Fundaşi : Cotarcă, Kukla I, Kukla II, Ociuban, Bermozer.
Mijlocaşi : Gligor, Damian, Gyienge, Mihoc.
Atacanţi : Körösi, Czako, Butaş, Jurcă, Itu.
Căpitanul echipei : Damian.
Preşedintele secţiei : Sava Oştoin.
Antrenori : Ilie Don — principal şi Ion Bacoş — secund.

MINERUL Baia Mare

Anul înfiinţării : 1921.
Culorile echipei : alb-albastru.
Stadion : 23 August, capacitate 6 000 spectatori
Lotul : 23 jucători
Portari : Moricz, Cristea.
Fundaşi : Kromely, Condruc, Necula, Docu, Fesztinger, Popa, Mihalcsik, Bolescu.
Mijlocaşi : Mikulaş, Szabo, Radu, Barangea.
Atacanţi : Szilaghi, Trifu, Rosznay, Coman, Lang, Stan, Hofmeister, Sasu, Krizsan.
Căpitanul echipei : Kromely.
Preşedintele secţiei : I. Girip.
Antrenori : Andrei Sepci — principal şi Ioan Bartha — secund.

GLORIA Bistriţa

Anul înfiinţării : 1922.
Culorile echipei : alb-albastru.
Stadion : Progresul, capacitate : 1 800 spectatori
Lotul : 18 jucători.
Portari : Salomir, Bocşa.
Fundaşi : Pantelimon, Ciobotaru, Cîţu, Chereches, Barna, Greabu.
Mijlocaşi : Mureşan, Echim.
Atacanţi : Nicolae, Goia, Ciocan, Gocan, Kadar, Gheorghe, Singeorzan, Nica.
Căpitanul echipei : Ciocan.
Preşedintele secţiei : Ichim Dima.
Antrenor : Titi Popescu.

GAZ METAN Mediaş

Anul înfiinţării : 1949.
Culorile echipei : alb-negru.
Stadion : Municipal, capacitate : 1 500 spectatori.
Lotul : 19 jucători .
Portari : Ioo, Focşeneanu.
Fundaşi : Petrică, Lepădatu, Gyarmati, Blejan, Purine, Scheau.
Mijlocaşi : Pascal, Jiga, Iancu, Cantacuz.
Atacanţi : Ignat, Macai, Sîrbu, Darie, Filip, Ardeleanu, Glartner.
Căpitanul echipei : Lepădatu.
Preşedintele secţiei : Silviu Barbu.
Antrenori : Iovita Gheorghe Iovitin — principal şi Filip Staudt — secund.

ELECTROPUTERE Craiova

Anul înfiinţării : 1965.
Culorile echipei : alb-roşu.
Stadion : Tineretului, capacitate : 1 500 spectatori.
Lotul : 21 jucători.
Portari : Bucaru, Papuc, Florescu.
Fundaşi : Cotoşman, Şarpe, Morovan, I. Popescu, Bărbuţi, Bizoi.
Mijlocaşi : Stănescu, Bălosu, Mateescu, Georgescu.
Atacanţi : V. Dinu, Stanciu, Bondrea, Biclea, Hîrşoveanu, St. Dinu, Cheznoiu, Stoenescu.
Căpitanul echipei : Morovan.
Preşedintele secţiei : Constantin Monţescu.
Antrenor : Octavian Romeo

C.S.M. Reşiţa

Anul înfiinţării : 1919.
Culorile echipei : roşu-negru.
Stadion : Valea Domanului : capacitate : 20 000 spectatori.
Lotul : 18 jucători.
Portari : Ilieş, Căunei.
Fundaşi : Rednic, Kiss, Pîrvan, Kafka, Cristian, Ticheli.
Mijlocaşi : Grozăvescu, Puşcaş, Varga, Jac, Stoia.
Atacanţi : Atodiresei, Dumitru, Sfirlogea, Silaghi, Vuici.
Căpitanul echipei : Sfirlogea.
Preşedintele secţiei : Dumitru Neagrău.
Antrenor : Ion Reinhardt

VULTURII TEXTILA Lugoj

Anul înfiinţării : 1931.
Culorile echipei : alb-albastru.
Stadion : Tineretului, capacitate : 5 000 spectatori.
Lotul : 24 jucători.
Portari : Ardeleanu, Corec.
Fundaşi : Zorescu, Dragoş, St. Mihai, Bodea, Murariu, Foale, C. Moţ.
Mijlocaşi : Kiss, Becheru, Tyukodi, Crăciunescu.
Atacanţi : Vraja, Ghişe, Stoian, Damian, Luchescu, Păcăţan, Pădureanu, David, Stroe, Pop, Căprioru.
Căpitanul echipei : Dragoş.
Preşedintele secţiei : ing. Martin Streitmater.
Antrenori : Mihai Tîrlea — principal şi Hristos Meţcaş — secund.

CHIMIA Făgăraş

Anul înfiinţării : 1922.
Culorile echipei : roşu-albastru.
Stadion : 1 Mai, capacitate : 2 500 spectatori.
Lotul : 23 jucători.
Portari : Torz, Suciu, Bodnărescu.
Fundaşi : Tăulea, Nacu, Stoica, Armeanu, Szekely, Hodrea.
Mijlocaşi : Dumitrescu, Ciutac, Niţu, Vărzaru, Drăgan.
Atacanţi : Feher, Ioniţă, Boantă, Nicolae, Loncer, Văcaru, Mateş, Mareş, Lechiţa
Căpitanul echipei : Dumitrescu.
Preşedintele secţiei : Ion Crişan.
Antrenor : Bujor Bălăceanu.

— Documentar realizat de Adrian VASILESCU

fotbal

După cîţiva ani, Chimia Făgăraş revine în divizia B cu speranţa de a avea o comportare pe măsura talentului jucătorilor săi, care s-au impus cu autoritate în meciurile susţinute în divizia C. Iată-i pe fotbaliştii din Făgăraş pozînd obiectivului fotografic după ce au realizat frumoasa performanţă de a promova în eşalonul secund al fotbalului nostru

Foto : Radu ZAVARAL, Făgăraş

ARBITRII ETAPEI I A DIVIZIEI B

Meciurile etapei I a diviziei naţionale B vor fi conduse la centru de următorii arbitri :

SERIA I

Metalul Tîrgovişte — Sportul studenţesc : **Nicolae Iliescu (Braşov)**

Ştiinţa Bacău — Portul Constanţa : **Vasile Popa (Iaşi)**

Metalul Plopeni — Ş. N. Oltenita : **George Dragomir** (Bucureşti)

Metalul Bucureşti — F. C. Galaţi : **Mihai Marinciu** (Ploieşti)

Politehnica Galaţi — Ceahlăul P. Neamţ : **Gheorghe Manole** (Constanţa)

Chimia Rm. Vîlcea — C.F.R. Paşcani : **Radu Buzdun** (Bucureşti)

Progresul Brăila — Dunărea Giurgiu : **Constantin Iofciu** (Bucureşti)

Poiana Cîmpina — Progresul Bucureşti : **Marian Stelian** (Sighişoara).

SERIA A II-A

Politehnica Timişoara — C.S.M. Reşiţa : **Zoltan Silaghi** (Oradea)

C.S.M. Sibiu — Electroputere Craiova : **Ion Barbu** (Aiud)

Gaz metan Mediaş — Metalurgistul Cugir : **Tiberiu Gabos** (Cluj)

Vulturii textila Lugoj — Minerul Anina : **Alexandru Ene** (Craiova)

Chimia Făgăraş — Minerul Baia Mare : **Emil Martin** (Bucureşti)

Corvinul Hunedoara — Gloria Bistriţa : **Tudor Andrei** (Sibiu)

Olimpia Oradea — C.F.R. Arad : **Gabriel Blau** (Timişoara)

Olimpia Satu Mare — C.F.R. Timişoara : **Vladimir Trifu** (Baia Mare).

★

F. R. Fotbal ne-a comunicat că toate partidele primei etape a diviziei B vor începe la ora 16,30.

AGENDA ACTUALITĂŢII

AU FOST DESEMNAŢI ARBITRII MECIURILOR DINAMO — SPARTAK TRNAVA ŞI U.T.A. — AUSTRIA SALZBURG

Forul nostru de specialitate a fost anunţat că două din meciurile susţinute de echipele româneşti în cupele europene vor fi conduse de următorii arbitri : **Peter Schiller (Austria) jocul Dinamo-Spartak Trnava (în C.C.E.), iar Mischas Christos (Grecia) partida U.T.A. — Austria Salzburg (Cupa U.E.F.A.).**

La 2 septembrie, la Berlin

VOR FI STABILITE DATELE MECIURILOR DIN PRELIMINARIILE C. M.

La 2 septembrie, delegaţii federaţiilor de fotbal din R.D.G., Finlanda, Albania şi România se vor întîlni la Berlin pentru a stabili datele meciurilor din cadrul grupei preliminarii a campionatului mondial, ediţia 1974. Federaţia română de fotbal va fi reprezentată la această importantă reuniune de către **I. Şiclovan, vicepreşedinte al F.R.F., şi Fl. Tănăsescu, secretar general.**

PRIMUL JOC PANIONIOS — STEAGUL ROŞU SE VA DISPUTA LA 8 SEPTEMBRIE

Echipa ateniană Panionios a propus ca primul joc cu Steagul roşu Braşov, din cadrul Cupei Balcanice intercluburi, să se dispute la 8 septembrie, la Atena. Formaţia braşoveană a fost de acord cu data respectivă, întîlnirea retur urmînd a fi stabilită ulterior.

Azi, în Capitală,

RAPID ÎNTÎLNEŞTE PE HAPOEL, ÎN NOCTURNĂ, PE „REPUBLICII"...

Echipa giuleşteană susţine astăzi un nou meci internaţional de verificare. Pe stadionul Republicii, în nocturnă, de la ora 19,45, giuleştenii vor juca cu **Hapoel Beer Shéba (Israel).** În deschidere, de la ora 18, are loc meciul **Rapid (tineret-rezerve) — Tehnometal (div. C).**

...IAR SPORTUL STUDENŢESC JOACĂ CU Ş. N. OLTENIŢA

Divizionarele B **Sportul studenţesc şi S.N. Oltenita** se întîlnesc astăzi, pe stadionul Politehnica, de la ora 17,30, în ultimul meci de verificare înaintea etapei inaugurale a noii ediţii a campionatului diviziei B.

C. CERNĂIANU ŞI FOTBALIŞTII CRAIOVENI S-AU CUNOSCUT ÎN TOIUL PREGĂTIRILOR

(Urmare din pag. 1)

fel. Doar Deliu e de-al casei. A jucat la Universitatea 13 ani, 6 campionate în divizia A şi a mai fost cîndva „secund". 6 luni. Toţi trei, credem că vor forma un colectiv bun. Prof. Cernăianu are experienţa Petrolului, Deliu cunoaşte jucătorii, iar dr. Şerban, transferat de la Reşiţa, e medic sportiv şi... fost fotbalist, portarul echipei de juniori a lui „U" Cluj, care în 1956 cîştiga campionatul naţional.

Şi pentru că această conducere tehnică e nouă, pentru că zilele de pregătire n-au fost multe la număr, la Cheia, la 620 m altitudine, sau la Braşov, antrenamentele înseamnă şedinţe de pregătire fizică generală şi specifică, lecţii tehnico-tactice şi jocuri amicale, prilej cu care Cernăianu încearcă să-şi cunoască elevii şi să aducă unele restructurări în jocul echipei **„Timpul e scurt,** ne spunea C. Cernăianu. **Am căutat să îmbin pregătirea tehnico-tactică cu cea fizică, să dezvoltăm rezistenţa în regim de viteză. Nu voi încerca să fac o revoluţie în concepţia de joc. Nici nu se poate. Mi-am propus să aduc unele îmbunătăţiri în apărare. Avem mijlocaşi buni şi un lot de înaintaşi, la fel. Mă gîndesc la un cuplu Oblemenco-Pîrvu. Apoi, să vedem pe cine voi alege pe dreapta. Îi voi da posibilitatea lui Ţarălungă să se relanseze, iar dacă el nu va vrea, voi veni cu Donose, aripă falsă. Să vedem. Încercăm, fără să renunţăm uşor la cineva. Auzisem de Ivan că ar fi „terminat", dar nu este adevărat. E la fel cum îl ştiam de la Petrolul, bun organizator, muncitor, tactician util lîngă acest excelent Strîmbeanu, cu inimă şi plămîni de maratonist, „nu altceva".**

Pe stadionul Tractorul asistam la acel meci de pregătire, în familie, de cristalizare a unor scheme tactice. Uneori se intra tare, parcă ieşeau scîntei. Deh, sînt mulţi jucători în lot, valori apropiate, iar echipa are doar 11 posturi. Fiecare vrea să apuce un tricou de titular. Chiar şi „tunarul" Oblemenco alerga de mama focului, ignorînd căldura prea mare pentru cele 80 de kg ale sale. Doar Ţarălungă mai strîmbă din nas la o indicaţie, la o observaţie sau la un atac mai tare. Să fi uitat, oare, că revenirea în rîndul fotbaliştilor fruntaşi depinde, în primul rînd, de el ?

Ca să-i întrebi pe antrenori de proiecte, de formula de echipă, era prematur. Se cunosc de prea puţină vreme. Deocamdată, ei ştiu că trebuie să aleagă un ei doilea fundaş central, lîngă Deselnicu, să poată spune cine va juca pe extrema dreaptă, Bălan, Niţă sau Martinovici, sau fundaş-stînga, pentru că trebuie să aleagă între Velea, Lepădatu şi Ciocîrlan, juniorul de ieri.

La Cheia, în condiţiile căldurii la fel de sufocante ca şi la şes, în cabana ce le e gazdă, cu toate eforturile personalului de aici, Universitatea Craiova pregăteşte noul campionat.

— Şi totuşi, ce va fi, profesore Cernăianu ? Tace, meditează. Într-un tîrziu, ne spune : **„Ştiu, va fi greu la început. Program greu, patru meciuri „afară" din şase etape. Aveam nevoie de timp mai mult să ne cunoaştem şi să lucrăm împreună. Vineri plecăm din Rîşnov. Ne-am mai fixat un meci cu Metalul Plopeni şi încă unul, cu un adversar încă necunoscut. Ultimele verificări. Apoi, campionatul. Am încredere în aceşti băieţi. Cred că vom face o treabă bună".**

...Iar băieţii au încredere în noul antrenor. Ne-a spus-o Deliu : **„L-au primit foarte bine".**

Cînd am început să scriem aceste rînduri, acolo pe terasa cabanei Cheia, fotbaliştii craioveni se pierdeau pe coama unui deal, într-o pădurice, în căutarea răcoarei. Plecaseră la un nou antrenament cu gîndul la viitorul campionat.

De la I.E.A.B.S.

Biletele de intrare pentru cuplajul de fotbal STEAUA — DINAMO şi RAPID — POLITEHNICA IAŞI din cadrul „Cupei municipiului Bucureşti" se pun în vînzare începînd de astăzi la următoarele case de bilete : Stadioanele 23 August, Republicii, Dinamo şi Giuleşti, agenţiile C.C.A., Loto-Pronosport cal. Victoriei nr. 2, Loto-Pronosport str. Halelor nr. 5, C.N.E.F.S. str. Vasile Conta 16.

Casele de bilete menţionate vor funcţiona zilnic între orele 9—19. Iubitorii fotbalului sînt rugaţi a-şi procura din timp bilete pentru a se evita aglomeraţia la casele stadionului în ziua competiţiei.

Turneul internațional masculin de volei al României

CINCI FINALISTE ALE CAMPIONATULUI MONDIAL LA STARTUL COMPETIȚIEI

La numai 5 zile după încheierea turneului internațional feminin de volei, mîine, la Timișoara, se dă startul în cea de a 11-a ediție a competiției masculine, care poate fi considerată și ea drept foarte puternică. Sînt prezente, cu garniturile prime, echipele **R. D. Germane** — deținătoarea titlului suprem, **Bulgariei** — vicecampioană mondială, **Cehoslovaciei** — fostă campioană a lumii, medaliată cu bronz la J.O. din Mexic, **Poloniei** (locul V la C.M.), **Ungariei, R.P.D. Coreene** — una dintre cele mai bune echipe din Asia, **R. F. a Germaniei** și **României**. Cu excepția echipelor U.R.S.S și Japoniei, la Timișoara va evolua deci elita acestui sport, ceea ce va da — fără îndoială — o notă de maxim interes întrecerilor.

Spectatorii timișoreni au prilejul să aprecieze valoarea actuală a nu mai puțin de 5 finaliste ale ediției de anul trecut a C.M. Pe de altă parte, vor putea să-și dea seama de potențialul reprezentativei noastre, care evoluează pentru prima oară în acest an într-un turneu de amploare în fața publicului român.

În vederea importantei competiții, toate echipele invitate au sosit la Timișoara.

În meci amical de volei feminin

ROMÂNIA – U.R.S.S. 0-3!

CONSTANȚA, 10 (prin telefon, de la corespondentul nostru). În Sala sporturilor din localitate s-a desfășurat întîlnirea amicală dintre reprezentativele feminine de volei ale României și U.R.S.S. Partida, care a stîrnit un viu interes în rîndul iubitorilor voleiului aflați pe litoral, s-a încheiat cu victoria clară a campioanelor mondiale la scorul de 3—0 (9, 12, 11). Acestea, fără să forțeze, s-au impus în fața jucătoarelor noastre, vlăguite parcă după recentul turneu la care au participat. Românce le nu au putut ține pasul cu adversarele decît în prima parte a fiecărui set. Ele au condus, de altfel, cu 10—7 (setul II) și cu 9—5 (III), dar nu au rezistat în finaluri. Sovieticele s-au remarcat prin forța atacurilor, care nu au putut fi stăvilite de jucătoarele noastre, lipsite și de aportul Rodicăi Popa (accidentată). Antrenorul G. Ahvlediani a rulat cu acest prilej întregul lot, remarcîndu-se **Ana Rostova, Inna Riskal** și **Marita Batutite**. Din echipa României au corespuns cerințelor doar **Florentina Itu, Mariana Popescu, Mariana Baga** și, parțial, **Venera Zaharescu**. Au jucat formațiile : **ROMÂNIA** — Rebac, Zaharescu, Popescu, Baga, Itu, G. Popa (Ichim, Klein) ; **U.R.S.S.** — Leontieva, Andronova, Scetinina, Rostova, Seminova, Batutite, Smoleeva, Salihova și Riskal.

Cornel POPA

---

sportul în lume

PE DRUMUL SPRE SAO PAULO...

ION ȚIRIAC și ILIE NĂSTASE fac declarații între două meciuri pentru „Cupa Davis"

Pentru Ion Țiriac și Ilie Năstase, revederea cu Bucureștiul n-a însemnat din nou decît o escală, între două avioane. Sosiți luni seara printre noi, cei care-i așteptam cu atîta nerăbdare pentru a-i putea felicita după victoria de la New Delhi, fată-i la scurt răstimp gata de drum, pregătiți pentru a traversa Oceanul, La Sao Paulo, orașul finalei inter-zone, îi așteaptă Thomas Koch și Edson Mandarino, cele două „rachete" ale națională braziliene, lansate în traiectorie paralelă către „Cupa Davis" cu sclipiri de argint. Cine va ajunge mai întîi ?

Iată, desigur, întrebarea care interesează pe toți iubitorii de sport din țara noastră, atît de aprig doritori să-i vadă din nou pe purtătorii culorilor românești disputînd la toamnă challenge-roundul, etapa supremă a competiției „Salatierei". Dar — știm prea bine — mai există un obstacol greu în cale, acest meci cu Brazilia, la mii de kilometri distanță.

Privindu-l pe Ilie Năstase, așa cum arăta acum, suplu și puternic, bronzat de soarele Indiei, încrezător în forțele sale de mare campion, primele îngrijorări se risipesc repede. Dar... O spune chiar el : **„Meciul de la Sao Paulo nu va fi ușor. Deși l-am învins de trei ori pe Koch în ultimele întîlniri** (n.r. de două ori în „indoor"-ul american și ultima oară la Roland Garros), **iar pe Mandarino l-am întîlnit în primăvară la Madrid, învingîndu-l și pe el destul de clar, totuși, știu prea bine că un meci de Cupa Davis este cu totul altceva. Brazilienii, în echipă, se mobilizează formidabil, iar — după cîte am auzit — publicul lor nu este mai puțin entuziast și zgomotos ca cel din India. Iată, de ce consider că va trebui să luptăm din greu pentru victorie".** Un pronostic ? ... **„Cred că se vor face cele trei puncte necesare** — continuă Ilie — **chiar pe meciurile de simplu, fără să mizăm neapărat pe dublu, unde iarăși plecăm avantajați de o victorie la ultima noastră întîlnire cu brazilienii, tot la turneul de la Madrid".**

Din nou, în strălucirile de argint ale „Salatierei"
Desen de AL. CLENCIU

Ne gîndim că în august '69, același Ilie Năstase înscria punctul victoriei pe „centralul" de la Wimbledon în prima finală interzone susținută în istorie de echipa noastră. Învinși erau atunci tenismenii Angliei, spre stupefacția insulei britanice și a întregii lumi sportive. Iată-ne acum, pornind favoriți în a doua finală, dar conștienți de dificultățile pe care le comportă.

• Palmares pozitiv în fața viitorilor adversari • Koch și Mandarino — o „echipă" • Elemente de luat în considerație : teren, mingi, public... • Acum doi ani, Ilie Năstase înscria al 3-lea punct, pe Wimbledon • Penultimul meci al lui Ion Țiriac ?

Pe aceleași coordonate se situează și judecata, matură și plină de prevedere, a „veteranului" echipei române, veșnic proaspătul Ion Țiriac. Și el arată bine, fizicește, prea puțin marcat de efortul meciurilor din India, unde a disputat seturi-maraton pe călduri toride. **„N-am jucat niciodată în Brazilia, deci abordăm un țărm necunoscut** — spune Țiriac. — **Poate să conteze foarte mult calitatea terenului, a mingilor, ca și atitudinea publicului. Iar, în primă și ultimă instanță, va fi de combătut forța deosebită a cuplului brazilian, în care Mandarino este recunoscut ca specialist al meciurilor pe echipe. Cu el nu m-am întîlnit niciodată. În schimb în fața lui Koch am cîștigat ori de cîte ori l-am avut ca advesar. Să sperăm că raportul de forțe real nu va fi modificat de elementele ce le-am enumerat mai sus".** Bineînțeles, n-am ocolit întrebarea : jucăm în challenge-round ? Și iată răspunsul : **„Sînt convins că da. O asemenea șansă, cum avem acum, trebuie apărată și o vom apăra. Practic, o echipă în care joacă Ilie Năstase trebuie să facă două puncte în meciurile de simplu, iar al treilea va veni de la Ion Țiriac sau de la dublul Năstase—Țiriac. Dacă totul va decurge normal la Sao Paulo ..."** Ion Țiriac mai are ceva de adăugat : **„Aș vrea să fac o precizare. Dacă jucăm în acest an challenge-roundul, va fi ultimul meu meci în echipa României. Cedez locul meu în echipă unui succesor mai tînăr, cel pe care ultimele rezultate îl vor recomanda îndeajuns. Sînt 12 ani de la debutul meu în Cupa Davis** (n.r. România—Noua Zeelandă 3—2, mai 1959) **și este timpul să mă gîndesc la retragere".**

Am reprodus gîndurile a doi mari jucători de tenis, legate de o mare întrecere. Și care, de asemenea, ne dau de gîndit tuturor...

Radu VOIA

NOI DATE PENTRU MECIUL BRAZILIA – ROMÂNIA ?

Datele întîlnirii de tenis Brazilia—România continuă să se afle sub semnul întrebării, chiar după ultimele comunicări ale organizatorilor. Într-adevăr, o nouă telegramă sosită din partea federației braziliene de tenis anunță dezacordul acesteia cu datele anunțate în precedenta corespondență. Brazilienii preferă să joace la datele de 21, 22 și 23 august, deci cu o aminare de încă o zi.

Plecarea echipei României pentru Sao Paulo este prevăzută pentru mîine, urmînd ca sosirea la locul disputei să se facă în cursul dimineții de vineri.

Corespondență specială pentru „SPORTUL"

INTENSE PREGĂTIRI ÎN CAPITALA BULGARIEI PENTRU CAMPIONATELE MONDIALE DE LUPTE

- **Pînă în prezent și-au anunțat participarea sportivi din 39 de țări**
- **Valentin Bati [România], președinte al unui juriu de arbitri**
- **Primul lot de sportivi și-a anunțat sosirea cu 9 zile înaintea gongului inaugural**

SOFIA, 10 (prin telex). Anul 1971 este bogat în competiții internaționale de amploare găzduite de capitala Bulgariei. După campionatele europene de atletism în sală, după întrecerile celor mai buni halterofili de pe continentul nostru, la Sofia va avea loc, la sfîrșitul acestei luni (27—30) și la începutul celei viitoare (2—5) o nouă competiție de mare anvergură — **campionatele mondiale de lupte libere și greco-romane.**

Desemnarea federației bulgare de specialitate ca organizatoare a acestei întreceri a avut loc în urmă cu trei ani, la congresul **F.I.L.A.** din Mexic, acest fapt constituind și o recunoaștere a succeselor obținute în ultimii ani de luptătorii bulgari. Sofia a mai fost gazdă în trecutul nu prea îndepărtat pentru alte mari confruntări internaționale de lupte : în 1958 — întrecerile pentru „Cupa mondială" la libere, în 1963 campionatele mondiale de libere, iar în 1969 campionatele europene la același stil. Pentru prima oară, însă, în capitala Bulgariei se vor întrece cei mai buni sportivi din lume la ambele stiluri.

Arena acestor dispute va fi **stadionul „Vasil Levski"**. Pe pista din fața tribunei oficiale a început zilele acestea montarea podiumului pe care vor fi așezate trei saltele în formă octogonală, avînd fiecare înscris cîte un cerc cu diametrul de 9 metri — spațiul de concurs. Două din aceste saltele sînt de producție franceză și una din R. F. a Germaniei, urmînd ca aici, cu prilejul „mondialelor", să se decidă care din ele vor fi utilizate la Jocurile Olimpice de la München. Organizatorii au asigurat desfășurarea în cele mai bune condiții a întrecerilor și în cazul cînd timpul va fi nefavorabil. În acest scop, podiumul a fost prevăzut cu un acoperiș. Pentru a se veni în ajutorul arbitrilor la soluționarea rapidă a situațiilor litigioase, **s-a hotărît ca toate meciurile să fie imprimate de benzi de videomagnetofon.** Partidele se vor disputa concomitent pe cele trei saltele, pe lîngă fiecare din acestea funcționînd cîte un cronometru și un panou electronic de informare, care va indica numele concurenților aflați în luptă și numărul punctelor acumulate în diferitele momente ale disputei. Au fost desemnați și cei 6 oficiali care vor fi președinții juriilor de arbitri la saltele : **Valentin Bati** (România), Lukács (Ungaria), Karaianis (Grecia), Karabiber (Turcia), Zuaro (S.U.A.) și Adzuma (Japonia). O comisie specială va efectua controlul antidoping.

Apropiatele campionate vor înregistra un nou record, atît în privința numărului de concurenți, cît și al țărilor participante. În timp ce anul trecut la Edmonton (Canada) erau prezente 31 de țări, **la Sofia, pînă în prezent, s-au înscris 39, cu circa 600 de concurenți, arbitri și tehnicieni.** Ultimele cereri de înscriere sosite pe adresa comitetului organizator sînt din partea Canadei și Libanului (la ambele stiluri) și a Marocului (numai la greco-romane). Primii sînt așteptați să sosească luptătorii din Cuba, la 18 august. În ziua următoare se vor afla la Sofia și reprezentanții R.P.D. Coreene. Pentru a dispune de mai mult timp de acomodare, lotul de lupte libere al Iranului și-a anunțat sosirea în ziua de 20 august.

Tot mai numeroase sînt și cererile de acreditare din partea reprezentanților presei, a agențiilor telegrafice, posturilor de radio și televiziune din întreaga lume. **Se apreciază că numărul corespondenților de presă va depăși cifra de 150.**

Este un fapt incontestabil că **apropiatele campionate de la Sofia constituie o ultimă verificare, o repetiție generală în vederea Jocurilor Olimpice de la München.** Luptele capătă o tot mai mare importanță, deoarece **la acest sport se distribuie nu mai puțin de 60 de medalii olimpice.**

Din informațiile care sosesc zilnic, reiese că luptătorii din diferite țări participante se vor prezenta la Sofia bine pregătiți, dornici să-și asigure de pe acum locul în loturile olimpice. Din listele nominale ale participanților reținem că **aproape toți campionii mondiali de anul trecut își vor apăra titlurile la Sofia.** Așadar, aici va evolua o întreagă constelație de mari luptători.

Toma HRISTOV

Turneul de baschet de la Messina

Cea de-a 24-a ediție a turneului internațional masculin de baschet de la Messina s-a încheiat cu victoria reprezentativei Poloniei, care în partida decisivă a întrecut cu scorul de 90—83 (44—38) selecționata nord-americană All Stars-Gillette. Echipa României a ocupat locul trei, învingînd cu 87—72 (33—26) selecționata secundă a Italiei. În meciul cu echipa Poloniei, baschetbaliștii români au cedat cu scorul de 76—63 (36—38).

BASCHETBALIȘTII ROMÂNI PE LOCUL 3 LA BALCANIADA JUNIORILOR

A IX-a ediție a campionatului balcanic de baschet pentru juniori, desfășurată la Izmir, s-a încheiat cu succesul reprezentativei Iugoslaviei, învingătoare pentru a patra oară în această competiție. Selecționata României a avut o comportare bună, obținînd același număr de puncte cu primele două clasate, Iugoslavia și Turcia, de care a fost departajată doar prin coșaverajul direct (a cîștigat în fața Turciei cu 4 p, a cedat echipei Iugoslaviei cu 11 p, Turcia a învins Iugoslavia cu 2 p).

Clasament final : 1. Iugoslavia 7 p (+9), 2. Turcia 7 p (—2), 3. **România** 7 p (—7), 4. Grecia 5 p, 6. Bulgaria 4 p.

CAMPIONATELE EUROPENE DE JUNIORI LA CAIAC-CANOE

(Urmare din pag. 1)

— **Otto Tomiuc** (România), **Karl Gongl** (Austria), **Doru Bardaș** (România).

PROGRAMUL CELOR TREI ZILE DE ÎNTRECERI

A fost definitivat programul C.E. de juniori la caiac-canoe. Întrecerile vor începe **vineri** cu probele din cadrul serilor : ora 9 — K 1 băieți, ora 9,30 — K 2 fete, ora 9,50 — C 1, ora 10,10 — K 2 băieți, ora 11,30 — K 4 băieți, ora 11,50 — K 1 fete. După amiază, de la ora 17,30 — recalificări la probele de K 1 și K 2 băieți. **Sîmbătă — semifinale :** ora 9 — K 1 băieți, ora 9,30 — K2 fete, ora 9,40 — C 1, ora 10,20 — K 2 băieți, ora 11,40 — K 4 băieți, ora 11,50 — K 1 fete. **Duminică — finale :** ora 9,30 — K 1 băieți, ora 9,50 — K 2 fete, ora 10,10 — C 1, ora 10,30 — K2 băieți, ora 10,50 — K 4 fete, ora 11,10 — C 2, ora 11,30 — K 4 băieți, ora 11,50 — K 1 fete, ora 12,10 — C 6+1.

SORANA PRELIPCEANU S-A REMARCAT ȘI LA BUDAPESTA

Participînd, la Budapesta, la un important concurs internațional, săritorii români au avut o evoluție remarcabilă, clasîndu-se pe locuri fruntașe. Cel mai valoros rezultat a fost al Soranei Prelipceanu (13 ani) care, concurînd în compania senioarelor, s-a clasat pe locul secund la trambulina de 3 m. Iată, însă, rezultatele : trambulină 3 m fete : 1. Angelika Hauske (R.D.G.) 381,25 p, 2. **Sorana Prelipceanu** 336,90 p, 3. **Melania Decuseară** 330,70 p; platformă fete : 1. Maria Rózsgönyi (Ungaria) 297,65 p, 2. Malgorzata Godlewska (Polonia) 275,25 p, 3. **Ecaterina Dumitriu** 273,05 p ; trambulina 3 m băieți : 1. I. Konkoly (Ungaria) 461,30 p, 2. **I. Ganea** 445,15 p ; platformă băieți : 1. I. Konkoly 416,20 p, 2. I. Dora (Ungaria) 406,35 p, 3. **I. Ganea** 381,55 p.

Jocurile Panamericane înaintea finalelor de box

BOGOTA, 10 (Agerpres). — Turneul de box al Jocurilor sportive Panamericane de la Cali a ajuns în faza semifinalelor. La categoria cocoș, mexicanul Flores l-a învins la puncte pe ecuadorianul Buchelli, iar columbianul Perez l-a întrecut tot la puncte pe Carrera (S.U.A.). Finala categoriei semimijlocii va opune pe cubanezul Correa și americanul Carlisle. Primul a dispus la puncte de Juan Diaz (Venezuela), iar al doilea l-a învins prin k.o. tehnic pe Lozano (Mexic). La categoria mijlocie mică, J. Otis (S.U.A.) s-a calificat pentru finală, învingînd la puncte pe Zaragoza (Mexic). Adversarul său în lupta pentru medalia de aur va fi Quinales (Venezuela) care a cîștigat prin k.o. tehnic în rundul doi în fața uruguayanului Francos.

În concursul de înot, proba de 4x100 m liber bărbați a fost cîștigată de echipa S.U.A. cu timpul de 3:32,2, urmată de Canada 3:38,4, Brazilia 3:42,5.

40000 de spectatori la inaugurarea campionatelor europene de atletism

(Urmare din pag. 1)

În cursele de alergări din prima zi, în timpul calificărilor, atleții români — cu șanse mai reduse, cunoscute încă din țară — nu au reușit să infirme aceste date și în consecință au ratat promovarea spre etapele superioare. În seria a IV-a a probei de 400 m garduri, **Ion Rățoi** nu a rezistat în final ritmului impus de adversari, clasîndu-se al 7-lea cu 52,1 sec. În seria a doua a cursei de 100 m plat, cîștigată de campionul european **Borzov** (U.R.S.S.) cu 10,5 sec., **Alexandru Munteanu** a ocupat abia locul 7, cu timpul de 11,0 sec., ceea ce nu-i dădea dreptul să promoveze. De asemenea, în prima serie la 400 m fete, **Mariana Filip-Șuman** a realizat modestul timp de 54,3 sec., a ocupat locul 6 și deci nu se va putea prezenta la semifinale.

Calificările pentru finala probei de săritură în lungime băieți au dat loc unei lupte extraordinare, nu atît în concurența cu adversarii, cît mai curînd cu emoțiile proprii, pentru că era necesară doar obținerea unui barem, destul de ridicat, de 7,70 m. În competiția aceasta delicată, cu propriile simțăminte, au căzut victimă doi mari favoriți : campionul european pe teren acoperit, vest-germanul **Baumgartner** (8,12 m la Sofia), care de data asta nu a reușit mai mult de 7,62 m, și francezul **Pani** — doar 7,41. În aceeași categorie trebuie înglobat și **Valentin Jurcă**, care nu și-a putut controla săriturile, realizînd numai (în ordine) 7,50—7,44—7,10 (evident tot mai puțin, sub imperiul nervilor). În schimb, **Vasile Sărucan** a trecut cu bine această barieră psihologică și, sărind din prima încercare 7,79 m, a intrat automat în rîndul finaliștilor, care se vor reîntîlni miercuri la groapa cu nisip.

Seriile antrenantei probe de 800 m femei au fost echilibrate și au adus în frunte pe favoritele firești. **Ileana Silai** a făcut în seria a IV-a o cursă bună, instalîndu-se la conducerea plutonului și cîștigînd cu 2:04,9 — timp întrecut în serii doar de marea ei rivală **Vera Nikolici** cu o zecime de secundă, dar mai bun tot cu o zecime decît rezultatul fulminantei recordmane a lumii **Hildegrad Falck.**

REZULTATE TEHNICE

400 MG. seria 1 : Gavrilenkc (URSS) 50,6, Hofer (Elveția) 51,1, Șalin (Finlanda) 51,3, Baggio (Franța) 51,3; **seria 2 :** Skomorohov (URSS) 50,5, Buettner (RFG) 50,6, Danis (Cehoslovacia) 50,7, Ballati (Italia) 51,1; **seria 3 :** Rudolph (RDG) 50,5, Reibert (RFG) 51,0, Kulczicki (Polonia) 51,1, Montgermont (Franța) 51,4; **seria 4 :** Nallet (Franța) 50,7, Stukalov (URSS) 50,8, Tuominen (Finlanda) 51,2, Hennige (RFG) 51,2.

100 M B, seria 1 : Chauvelot (Franța) 10,6, Nowosz (Pol.) 10,6, Klotz (RFG) 10,8, Vilen (Finlanda) 10,8; **seria 2 :** Borzov (URSS) 10,5, Brombach (RDG) 10,8, Brieger (RFG) 10,8, Oliosi (Italia) 10,8; **seria 3 :** Wucherer (RFG) 10,3, Echevin (Franța) 10,4, Korneliuk (URSS) 10,4, Green (Anglia) 10,5 ; **seria 4 :** Papageorgopoulos (Grecia) 10,5, Schenke (RDG) 10,6, Bohman (Cehoslovacia) 10,7, Clerc (Elveția) 10,7.

LUNGIME (calificări) : cel mai bun Kistiakova (URSS) 53,2, Burgraaf (Olanda) 53,6; **seria 3 :** Eklund (Finlanda) 54,3, Frese (RFG) 54,4, Kaefer (Austria) 54,5, Randerez (Suedia) 54,5 ; **seria 4 :** Lohse (RDG) 53,3, Sykora (Austria) 53,5, Strandvall (Fin.) 53,7, Roscoe (Anglia) 54,0.

800 M B : seria 1 : Fromm (RDG) 1:48,8 ; Medjimurec (Iug.) 1:49,2; Fernandez-Ortiz (Spania) 1:49,3; Aalto (Finlanda) 1:49,3; **seria 2 :** Carter (Anglia) 1:46,8, Fried (RFG) 1:47,4, Mescerskih (URSS) 1:47,5; Hensgens (Olanda) 1:47,9; **seria 3 :** Arzanov (URSS) 1:49,3, Larsen (Dan.) 1:49,3, Waskiewicz (Pol.) 1:49,4, Browne (Anglia) 1:49,4; **seria 4 :** Ohlert (RDG) 1:59,2 (!), Plachy (Ceh.) 2:00,1, Kupczyk (Pol.), 2:00,1, Meyer (Franța) 2:00,6.

800 M FEMEI, seria 1 : Falck (RFG) 2:05,0, Kulcsar (Ungaria) 2:05,3, Poehland (RDG) 2:05,3, Ramello (Italia) 2:05,7 ; **seria 2 :** Nikolici (Iug.) 2:04,8, Stirling (Anglia) 2:06,7, Schenk (RFG) 2:07,4, Wierzbowska (Pol.) 2:07,9; **seria 3 :** Hoffmeister (RDG) 2:05,9, Walsh (Irlanda) 2:06,1, Lowe (Anglia) 2:06,4; **seria 4 :** Silai 2:04,9, Govoni 2:05,5, Sabaite (URSS) 2:05,5, Elenberger (RFG) 2:06,9.

GREUTATE (f) : 1. Cijova (URSS) 20,16; 2. Lange (RDG) 19,23; 3. Gummel (RDG) 19,22.

20 KM MARȘ : 1. Smaga (URSS) 1h 27:20,2; 2. Sperling (RDG) 1h 27:29,0 ; 3. Nihill (Anglia) 1h 27:34,6.

10.000 M : 1. Vaatainen (Finlanda) 27:52,8 — record al camp. europene; 2. Haase (RDG) 27:53,4; 3. Șarafudinov (URSS) 27:56,4.

AZI, LA HELSINKI

ora 9,30 **decatlon, 100 m** ; ora 10,30 **decatlon, lungime** ; ora 11,00 **înălțime F, calificări (1,73 m)** ; **disc F, calificări (55,00 m)** ; ora 13,00 **decatlon, greutate ; prăjină, calificări (5,00 m)** ; ora 17,00 **100 m F, semifinale ; decatlon, înălțime** ; ora 17,15 **100 m, semifinale** ; ora 17,20 SULIȚĂ, **finala** ; ora 17,30 **400 m, serii** ; ora 18,00 **800 m, semifinale** ; ora 18,20 **800 m F semifinale** ; LUNGIME, **finala** ; ora 18,40 100 M F, **finala** ; ora 18,55 100 M M, finala ; ora 19,10 **400 mg, semifinale** ; ora 19,30 **400 m F, semifinale** ; ora 20,05 **decatlon, 400 m.**

PE MICUL ECRAN

De la ora 17,55, în direct : 800 m B semifinale, 800 m F semifinale, lungime B, finale la 100 m F și 100 m B.

În lunile de vară, sporturile subacvatice — care includ pescuitul și înotul — cunosc o deosebită răspîndire în R.D. Germană. Și, de ce să nu recunoaștem, în zilele de mare canicură, scufundarea în apă face oricui plăcere. În imagine, un grup de „subacvatici" primesc îndrumările antrenorului, la lacul Lütsche, lîngă Arnstadt

Foto : ZENTRALBILD

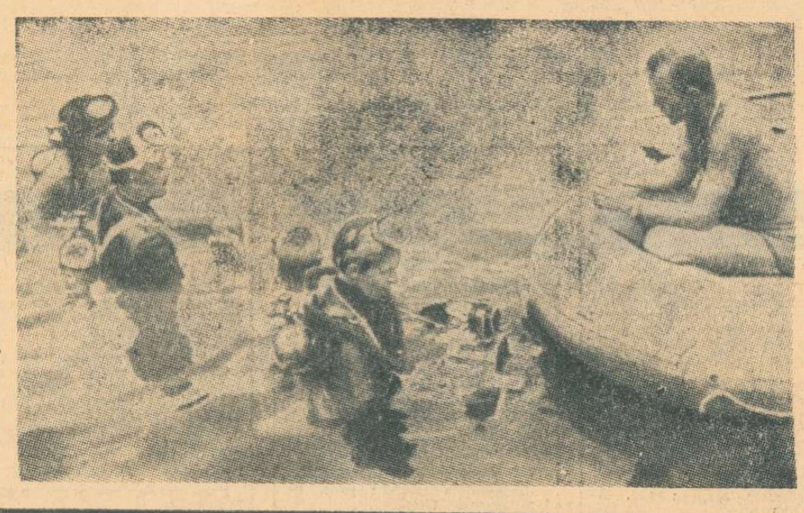

FLORIN GHEORGHIU ÎNSCRIE PRIMUL PUNCT

În prima rundă a turneului internațional de șah de la Ventura (California), marele maestru român Florin Gheorghiu l-a învins pe americanul Beider. Alte rezultate : Reshevsky-Draper 1—0 ; Kavalek-Kelly 1—0 ; Frilling-Bone 1—0. La turneu participă mari maeștri cunoscuți ca Evans, Lombardy, Benko, Bisguier, Browne, Ree.

PROIECTE PENTRU MECIUL FISCHER-PETROSIAN

BELGRAD, 10 (Agerpres). — După cum transmite agenția Taniug, există posibilitatea ca finala turneului candidaților la titlul mondial de șah între marii maeștri Tigran Petrosian (U.R.S.S.) și Robert Fischer (S.U.A.) să aibă loc în luna septembrie în Iugoslavia. Potrivit unei declarații a președintelui Federației Internaționale de Șah, dr. Max Euwe, orașele iugoslave Umag și Skoplje, propuse pentru această întîlnire, oferă condiții bune de organizare. Mai există propuneri ca meciul dintre Petrosian și Fischer să se dispute la Buenos Aires, într-un oraș din SUA sau la Moscova.

FOTBAL-MERIDIANE

Atît echipa de seniori a Universității Cluj, cît și cea de juniori, a evoluat în R. S. Cehoslovacă. Seniorii au întîlnit pe V.B.S. Kosice și au pierdut cu 2—0 (1—0). Ei au avut posibilitatea de a obține un rezultat mai bun, prin jocul practicat, dar portarul cehoslovac Schmuz a apărat... tot.

Juniorii s-au întors victorioși, aducînd în țară Cupa transmisibilă cu care a fost dotat turneul organizat la Kosice. Rezultatele : 8—3 (5—1) cu Lokomotiv Kosice și 3—1 (2—0) cu V.B.S. Kosice.

Prima echipă a Universității Cluj evoluează astăzi în R. P. Ungară, întîlnind pe Salgotarjan, cu prilejul Zilei Minerului.

★

Echipa Sport Club Bacău, aflată în turneu în U.R.S.S. a jucat la Donețk în compania selecționatei olimpice sovietice. Partida s-a încheiat cu scorul de 3—2 (3—0) în favoarea fotbaliștilor sovietici.

★

În „Cupa Inter-Toto", echipa vest-germană München 1860 a învins cu scorul de 4—3 (0—2) formația Austria Salzburg (viitoarea adversară a echipei U.T. Arad în „Cupa U.E.F.A."). Alte rezultate înregistrate în această competiție : Eintracht Braunschweig-Young Boys Berna 5—1 ; F.C. Zürich—Bertha B.S.C. 3—2 ; Eintracht Frankfurt—V.F.B. Stuttgart 0—4.

★

Turneul internațional de fotbal de la Linea (Spania) a fost cîștigat de echipa Rapid Viena. În finală, fotbaliștii austrieci au învins (după prelungiri) cu scorul de 1—0 echipa spaniolă Celta Vigo, prin golul înscris de Lorenz, în min. 95.

TELEX ● TELEX ● TELEX ● TELEX ● TELEX

Cupa Mării Baltice la haltere desfășurată la Travemünde (R.F.G.) a luat sfîrșit cu succesul reprezentativei U.R.S.S., care a totalizat 51 puncte și a fost urmată de echipele R.F. a Germaniei 34 puncte și Poloniei 25 puncte. Halterofilii sovietici au ocupat primul loc la 6 categorii. Iată ultimele rezultate tehnice : categoria mijlocie Pavlov (U.RS.S.) 475 kg.; categoria semigrea Kolotov (U.R.S.S.) 520 kg; categoria grea Iakubovski (U.R.S.S.) 552,500 kg; categoria super-grea Johansson (Suedia) 540 kg.

■

În cadrul concursului de natație de la Los Angeles, înotătorul vest-german Hans Fassnacht a cîștigat proba de 1 500 m cu performanța de 16:23,43. În proba de 100 m liber, victoria a revenit americanului Mike Stamm, cronometrat cu timpul de 53,6.

■

Au luat sfîrșit întrecerile turneului internațional de tenis de la Cincinnatti (Ohio). Proba de simplu bărbați a revenit jucătorului american Stan Smith, care în finală a dispus cu 7—6, 6—3 de spaniolul Juan Gisbert. În finala probei de simplu femei, tenismana engleză Virginia Wade a învins-o cu 6—3, 6—3 pe americanca Linda Tuero. În celelalte două finale disputate s-au înregistrat următoarele rezultate : dublu masculin : Smith, Van Dillen (S.U.A.) — Tanner, Meyer (S.U.A.) 6—4, 6—4; dublu feminin : Helen Gourley, Kerry Harris (Australia) — Gail Chanfreau (Franța), Winnie Shaw (Anglia) 6—4, 6—4.

■

În prima zi a turneului de tenis de la Toronto (Canada) americanul Arthur Ashe l-a învins cu 7—5, 5—7, 6—1, pe iugoslavul Nikola Pilici. Alte rezultate : Rosewall — Sedgman 6—4, 6—2; Bowrey — Dent 6—3, 7—5; Drysdale — Pasarell 6—4, 6—3; Emerson — Crealy 7—6, 6—3.

■

Turul ciclist al Portugaliei s-a încheiat la Lisabona cu victoria rutierului portughez Joaquim Agostinho, care a purtat tricoul galben din prima pînă în ultima etapă. Pe locurile următoare s-au clasat Alain Santy (Franța) — la 9:04, Firmino Bernardino (Portugalia) — la 10:15. Ultima etapă a competiției, desfășurată contracronometru pe distanța Sintra — Lisabona, a revenit lui Agostinho, care a realizat pe 25 km timpul de 29:55.

■

A 32-a ediție a Turului ciclist al Apeninilor, desfășurată pe distanța de 254 km a revenit rutierului suedez Gösta Pettersson, cronometrat cu timpul de 6 h 49:14 (medie orară 37,240 km). Pe locul doi la 2:34 a sosit italianul Fabrizio Fabbri, iar pe locul 3 la 3:15 Mauro Simonetti.

■

Desfășurată la Berlin, întîlnirea de ciclism pe velodrom dintre echipele R.D. Germane și Danemarcei s-a încheiat cu 8—4 în favoarea gazdelor. În proba de 1 000 m cu start de pe loc Klaus Grunke (R.D.G.) a realizat timpul de 1:10. Echipierul său Wolfgang Schreck a cîștigat proba de urmărire individuală (4 000 m) în 4:59,3. La urmărire pe echipe, formația R.D. Germane a ocupat primul loc cu timpul de 4:34,2. Echipa Danemarcei a realizat 4:50,2.

Redacția și administrația: București, str. Vasile Conta nr. 16; telefoane: centrală 11.10.05, secția corespondenți 11.51.99, interurban 72 și 286 ; telex : sportrom buc. 180, Tiparul „I. P. Informația", București 40363

PROLETARI DIN TOATE ȚĂRILE, UNIȚI-VĂ!

Sportul

ZIAR AL CONSILIULUI NAȚIONAL PENTRU EDUCAȚIE FIZICĂ ȘI SPORT

ANUL XXVII — Nr. 6783 | 4 PAGINI 30 BANI | Joi 12 august 1971

COMPETIȚII ÎN CINSTEA MARII SĂRBĂTORI

TG. MUREȘ

Asociația sportivă Lemnarul din Tg. Mureș, în colaborare cu comitetul U.T.C. de la Iprofil „23 August", organizează o amplă competiție polisportivă de masă în cinstea zilei Eliberării. Participă numeroși tineri din întreprinderile și instituțiile mureșene. Astfel, la fotbal se întrec 14 formații, la volei 7 și la handbal 6. Competiția a fost deschisă de voleibaliștii care, în etapa inaugurală a competiției au obținut următoarele rezultate: Lemnarul — T.C.M. Constructorul 0—2, U.R.A. — Mureșul Nazna 2—0, Banca — Oțelul roșu 2—1.

C. PETREA — coresp.

ADJUD

Orașul nostru găzduiește în aceste zile numeroase competiții sportive închinate zilei de 23 August. Duminică, de pildă, a avut loc o reușită serbare cultural-sportivă pe stadionul Locomotiva, la care și-au dat concursul formații artistice și numeroși sportivi. Spectatorii, în număr de peste 2 500, au asistat la o frumoasă reuniune atletică (cei mai buni au fost Al. Pavel — 60 m, D. Mehedinți — 80 m și M. Hurmuz — 100 m), la meciuri de fotbal (copii, seniori și old-boys), precum și la un frumos program cultural-artistic.

Sînt în curs de desfășurare întreceri dotate cu „Cupa 23 August" (fotbal, atletism și volei) la care pînă acum s-au remarcat asociațiile Locomotiva

și L.I.L. „30 Decembrie", Sportivii de la A. S. „30 Decembrie" s-au evidențiat și prin hărnicia lor în întreținerea bazelor sportive, bituminizînd terenul de volei, amenajînd sectoarele de atletism, reparînd popicăria.

T. VASILIU — coresp.

TULCEA

Echipe de volei, fotbal și atletism, aparținînd asociațiilor sportive din satele și comunele județului, au luat startul în tradiționala competiție dotată cu trofeul „Cupa Eliberării". În aceste zile au loc întrecerile preliminare, urmînd ca în preajma marii sărbători să se cunoască echipele laureate.

Tinerii și vîrstnicii, dornici de a practica sporturile preferate, își amenajează prin muncă patriotică diferite instalații sportive. Pe malul lacului Ciuperca, de lîngă Tulcea, a apărut un bazin improvizat de înot, iar alături se află în stare de finisare un teren de fotbal care va fi dat în folosință înainte de 23 August. De asemenea, în comuna Mahmudia nenumărați iubitori ai sportului lucrează în orele lor libere la amenajarea unei baze sportive compusă din terenuri de volei, fotbal, baschet și sectoare de atletism.

Ion OLARU — coresp.

SF. GHEORGHE

Consiliul județean pentru educație fizică și sport Covasna, precum și celelalte organe și organizații cu atribuții în domeniul sportului, au inițiat în aceste zile frumoase competiții închinate zilei de 23 August. Dintre numeroasele concursuri se detașează circuitul ciclist al celor 5 localități (Sf. Gheorghe, Tg. Secuiesc, Baraolt, Covasna și Întorsura Buzăului)

Sînt în plină desfășurare întrecerile dotate cu „Cupa Eliberării" la minifotbal (Sf. Gheorghe și Tg. Secuiesc) precum și la baschet fete (Sf. Gheorghe).

În ultimul timp s-a intensificat și acțiunea de reamenajare a bazelor sportive simple. În apropape 40 de școli generale s-au efectuat mii de ore de muncă patriotică pe terenurile de sport. Din noianul de realizări pe acest tărîm, amintim noua pistă de atletism de la Micfalău, terenurile bituminizate de tenis și handbal de la Covasna și Baraolt, arena de popice cu două piste de la Întorsura Buzăului, precum și terenurile sportive simple din stațiunile Covasna, Vilcele și Malnaș-Băi.

T. POPA — coresp.

ÎN ZIUA A DOUA A C.E. DE ATLETISM

CORNELIA POPESCU, ARGENTINA MENIS ȘI OLIMPIA CATARAMĂ CALIFICATE ÎN FINALE

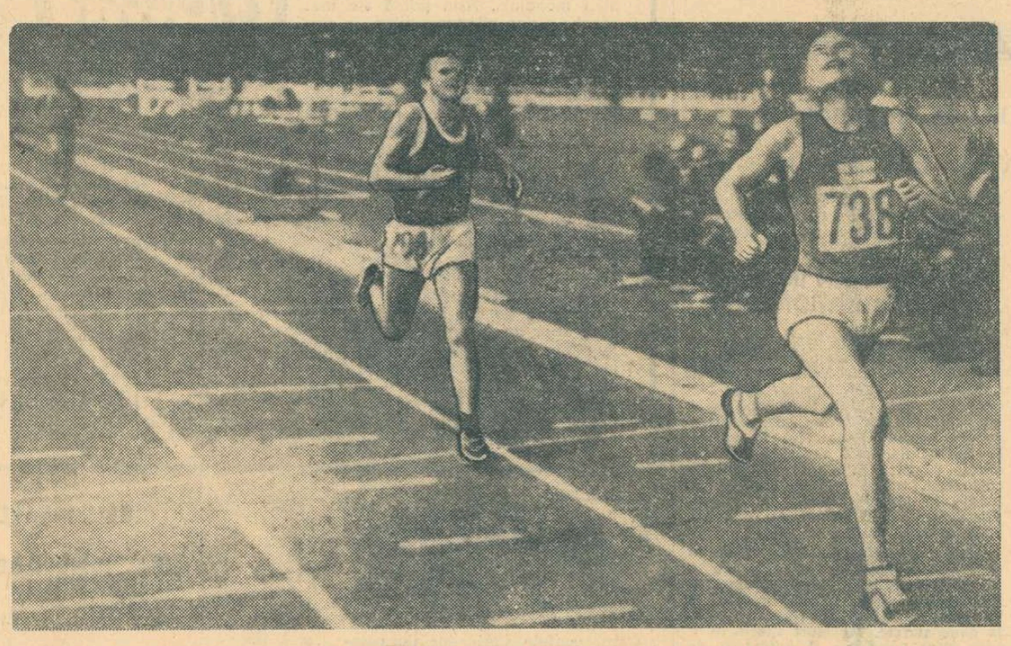

Finișul fantasticei curse de 10 000 m în care Väätainen reînvie gloria fondiștilor finlandezi.
Telefoto: A. P. — Agerpres

LIA MANOLIU ȘI ILEANA SILAI ELIMINATE!

HELSINKI 11 (prin telefon, de la trimisul nostru special).

Pe un timp răcoros, sub boarea unui vînt ușor dar persistent, ziua a doua a campionatelor europene de atletism a continuat să capteze interesul cetățenilor capitalei finlandeze. Pentru reprezentanții atletismului românesc ziua nu a fost prea fericită întrucît doi dintre candidații însoțiți de nădejdile noastre nu au reușit să promoveze în etapa finală. Conform prevederilor, care contestau echitatea formării celor două grupe semifinale, dar și conform cunoscutei ei incapacități tactice (într-o probă care nu se poate dispensa de acest element), Ileana Silai nu a reușit să iasă din evantaiul construit de cele patru adversare care o vor împiedica să ajungă în finală. A doua coriganță este Lia Manoliu, care a ținut cu tot dinadinsul să adevereasă psihoza ce o urmărește și care se exprimă astfel: „eu nu am niciodată noroc la europene". În schimb, potrivit pronosticurilor, Cornelia Popescu și-a croit drum spre finală. V. Bogdan continuă curajos lupta cu cele zece probe risipite pe două zile ale decatlonului.

Printre cele 7 discobole care au îndeplinit baremul de 55 m s-au aflat, spre bucuria noastră, Argentina Menis (56,38 m — al treilea rezultat al calificărilor) și Olimpia Cataramă

Romeo VILARA

(Continuare în pag. a 4-a)

PE MICUL ECRAN

● ORA 16,55, în direct: 400 m (B) semifinale, disc (F) Finală. 400 m (F) Finală.
● ORA 22,15 înregistrare: înălțime (F) Finală, 800 m (B) și 800 m (F) Finale, 400 mg Finală.

AZI, START ÎN RALIUL DUNĂRII

Astă-seară, la ora 20,30, cîteva zeci de echipaje (se contează pe circa 40) vor lua startul în a 8-a ediție a Raliului Dunării-Elan. Organizatorii, mergînd pe linia sporirii dificultăților de la an la an, au ales de data aceasta un traseu în bună parte inedit. Din Austria, unde se vor disputa și primele probe speciale, concurenții vor trece în Iugoslavia, avînd de înfruntat și aici o serie de drumuri dificile. Raliul se va încheia în țara noastră, unde se va parcurge traseul: **Denta** (13.VIII, ora 21,15), **Caransebeș** (22,55), **Sebeș** (14.VIII, ora 01,01), **Sugag** (01,25), **Obîrșia Lotrului** (02,32), **Petroșani** (03,17), **Bumbești-Jiu** (03,49), **Rîmnicu Vîlcea** (05,40), **Curtea de Argeș** (06,10), **Cîmpulung** (06,58), **Rișnov** (7,59), **Predeal** (8,16), **Brașov** (8,59), **Tg. Secuiesc** (9,44) **Cozmeni** (10,18), **Praid** (11.51), **Borzont** (12,20), **Toplița** (12,54), **Bicaz** (14,54), **Gheorghieni** (15,19), **Borzont** (15,51), **Praid** (16,20), **Brașov** (19,03), **Poiana Brașov** (19,23).

Deci, din cele aproape 48 de ore de drum, jumătate se desfășoară pe teritoriul țării noastre, unde au loc și 8 probe speciale. Dacă unele sectoare au mai fost parcurse și în alte ediții și cîteva sînt deosebit de dificile, ca acelea dintre Praid și Borzont (parcurs în ambele sensuri) și Curtea de Argeș-Cîmpulung (prin Domnești), unul nu a mai fost pînă acum folosit niciodată pentru raliuri și promite să fie încercarea majoră a competiției. Este vorba de sectorul Sebeș-Șugag-Obîrșia Lotrului-Petroșani, în ultima parte un drum forestier. Dată fiind diferența dintre calitatea drumurilor, mediile orare variază și ele între 35 și 75 km. Ele sînt însă permanent pretențioase. În aceste condiții, sîntem curioși să vedem comportarea celor trei echipaje românești, cu atît mai mult cu cît ele sînt formate — motivele nu le înțelegem — din alergători cu puțină experiență internațională și pentru prima oară la volanul unor mașini puternice (Renault 8 Gordini de 130 C.P. față de cei 50 C.P. ai Daciei 1100 S). În plus, piloții aleși sînt lipsiți de acel minim de antrenament necesar pentru o întrecere de peste 3 000 km. Într-adevăr, cele trei echipaje plecate doar vinerea trecută din București nu au avut timp decît să facă o sumară recunoaștere a pretențiosului traseu și o singură probă specială, din cele opt care se dispută pe drumurile noastre. Este drept că ei cunosc jumătate din ele, dar cele de pe dealul Praidului, de la Poiana Brașov și Obîrșia Lotrului sînt inedite chiar și pentru ei.

Campionatele republicane de zbor fără motor

REGRUPĂRI PE PRIMELE LOCURI

● *Udo Elke (R.D.G.) pierde șefia clasamentului în favoarea colegului său H.W. Voss*

A cincea probă (dus-întors) a campionatelor republicane de zbor fără motor, pe distanța Iași—Săveni—Iași (312 km), a fost cîștigată de planoristul român **Emil ILIESCU** cu 765 puncte. Pe locurile următoare s-au clasat **Iacob Raimd** (Ungaria) 703 p și **Hans Werner Voss** (RDG) 637 p.

În urma acestor rezultate, în clasamentul general, pe primul loc a trecut **H. W. VOSS** cu 3696 puncte, urmat de **Udo Elke** (RDG) 3667 p, **Nicolae Mihăiță** 3494 p, **Iuri Kuznețov** (URSS) 3486 p, **Emil Iliescu** 3461 p, **Tibor Szentvölgyi** (Ungaria) 3297 p, **Lajos Sinca** (Ungaria) 3266 p, **Zoltan Naghi** 3254 p, **Marek Mosinsky** (Polonia) 3080 p, **Valentin Romaș-cu** 2986 p.

Ieri s-a disputat cea de a șasea probă (în triunghi) pe distanța Iași—Albești—Pașcani—Iași (212 km). Pînă la încheierea ediției nu ne-au parvenit rezultatele.

Asemeni unui vultur uriaș pe întinderile nemărginite

„CUPA TRANSILVANIA" LA TENIS ÎN PLINĂ DESFĂȘURARE

CLUJ, 11 (prin telefon de la corespondentul nostru). Tradiționala întrecere de tenis, dotată cu „Cupa Transilvania", organizată de C.J.E.F.S Cluj, se află în plină desfășurare pe cele șase terenuri din parcul orașului. Deși participarea este sub nivelul așteptărilor, unele centre invitate absentînd, la competiție au sosit tenismeni din Brașov, București, Cîmpia Turzii, Hunedoara, Timișoara, Tg. Mureș și Cluj. Printre participanți se numără și recentul cîștigător al turneului internațional al speranțelor, Ion Santei, care a luat startul doar în proba de dublu — bărbați — unde împreună cu Gh. Boaghe se anunță ca principalii favoriți. (Santei a sosit în localitate cu o jumătate de oră după efectuarea tragerii la sorți și începerii meciurilor de simplu). Rezultate: **simplu—bărbați** I. Kerekeș (Steagul roșu Brașov) — M. Lăpușan (Politehnica Cluj) 7—5, 6—1, G Neacșu (Steagul roșu Brașov) — P. Hutter (Politehnica Cluj) 6—1, 6—2; I. Spătaru (Electrica Timișoara) — Gh. Mălfai (Scoala sp. Tg. Mureș) 6—1, 6—4, L. Boldor (Politehnica Cluj) — M. Stoleru (Ind. sîrmei C. Turzii) 4—6, 6—4, 6—0, Gh. Komoroczi (Politehnica Cluj) — A. Leonte (C.S.U. Construcții) 6—3, 6—2, I. Giurgiu (Ind. sîrmei C. Turzii) — A. Săceanu (Politehnica Cluj) 6—0, 6—2, Gh. Boaghe (C.S.U. Construcții) — S. Negru (Politehnica Cluj) 6—4, 6—2; **simplu—feminin**: Rodica Precup (Electrica Timișoara) — Elena Cotuna (C.S.U. Construcții) 6—3, 1—6, 6—4, Vera Rado (Politehnica Cluj) — Ana Breda (Mureșul Tg. Mureș) 6—4, 7—5, Lucia Tănăsescu (Politehnica Cluj) — Adriana Călina (C.S.U Constr.) 6—4, 6—2, Vera Dudaș (Mureșul Tg. Mureș) — Anca Florești-anu (C.S.U Construcții) 6—2, 8—10, 6—1.

R. PAUL

„CRITERIUL JUNIORILOR" LA CICLISM

Începînd de astăzi, se desfășoară — în cadrul festivalului ciclist de la Brașov — o importantă competiție cu caracter internațional: a XVI-a ediție a întrecerii pe etape „Criteriul juniorilor", organizată de către F. R. Ciclism, în colaborare cu comisia de specialitate a județului Brașov.

Proba se va disputa după următorul program: **etapa I**, joi 12 august: Brașov — Moeciu — Brașov — Poiana, 72 km; **etapa a II-a**, vineri 13 august: 15 km contratimp individual pe șoseaua spre Sf. Gheorghe; **etapa a III-a**, 14 august: 50 km (cu plecarea în bloc) pe șos. spre Sf. Gheorghe; **etapa a IV-a**, duminică 15 august: 40 km, circuit în cartierul Steagul roșu.

La startul competiției se vor prezenta și cicliști din R. D. Germană și Bulgaria.

ÎN LUMINA DOCUMENTELOR DE PARTID

O ÎNDATORIRE DE BAZĂ — SĂ PREGĂTIM OAMENI CĂLIȚI, ARMONIOS DEZVOLTAȚI FIZIC ȘI SPIRITUAL

Dacă socotim mișcarea forma cea mai puțin pretențioasă de sport, atunci adevărul că sportul reprezintă o permanență în viața omului — de la vîrsta cînd acesta deprinde obișnuința mersului — rămîne dincolo de orice putință de contrazicere, adevăratul scop al acestei activități nefiind — așa cum, greșit, mai cred unii — obținerea cu orice preț a performanței, ci EDUCAREA, **deopotrivă a corpului și a caracterului.**

Ca urmare a acestei întăriri — fizice și morale — a organismului, **performanța apare ca o consecință logică a efortului elementelor dotate și perseverente, a acelora care posedă capacități și resurse de voință ieșite din comun.**

În cazul sportivilor de excepțională performanță — care, prin prisma izbînzilor lor de răsunet, devin în cele din urmă proprietăți ale întregii colectivități — componenta educativă a activității este evidentă de la prima vedere, căci **asemenea sportivi sînt oameni care acceptă — în mod deliberat — un program de viață riguros, supunîndu-se unor obligații stricte, practicînd renunțări dintre cele mai diverse** față de care noi ceilalți manifestăm o explicabilă detașare. Este un element educativ prin el însuși exemplul acelui tînăr care — vizînd marea performanță — se privează, conștient, de unele avantaje ale vîrstei, închinîndu-și ani și ani trudei antrenamentelor, iscodind căile cele mai drepte spre vîrful piramidei, suportînd cu abnegație înfrîngerile și primind cu modestie victoriile, sportiv al cărui nume — fie că este vorba de Lia Manoliu sau de Ni-Cih-cin, de halterofilul Alekseev sau de Debbie Mayer — **devine simbol al victoriei și perseverenței, al încrederii omului contemporan în puterile lui nelimitate.**

Dacă în privința aceasta, a spor-

Ovidiu IOANIȚOAIA

(Continuare în pag. a 3-a)

În sala Olimpia din Timișoara

TURNEUL INTERNAȚIONAL MASCULIN DE VOLEI

În sala Olimpia din Timișoara se ia startul azi în turneul internațional masculin de volei al României, la care participă puternicele reprezentative ale R. D. Germane (campioană mondială), Bulgariei, Cehoslovaciei, Poloniei, Ungariei, R.P.D. Coreene, R.F. a Germaniei și României. Echipele au fost împărțite în două serii. Iată programul primei zile (ora 10): România — R.F. a Germaniei; de la ora 15: R.P.D. Coreeană — R.D. Germană, Bulgaria — Polonia și Cehoslovacia — Ungaria. Arbitrajele turneului vor fi asigurate de: Giuseppe Mucceo (Italia), Ruzda Trhuly (Iugoslavia), Rolf Andresen (R.F.G.), V. Moraru, D. Rădulescu, N. Ionescu, N. Luca, Gh. Borghida (România), precum și de cîțiva dintre arbitrii care însoțesc loturile. În imagine, jucătorii echipei R.D. Germane, campioni mondiali și cîștigători ai ultimelor două ediții ale Turneului României, în timpul unui antrenament la Complexul „23 August" din Capitală, înaintea plecării spre Timișoara. Foto: THEO MACARSCHI

Campionatele europene de juniori la caiac-canoe

JUNIORII ROMÂNI VOR SĂ CONTINUE TRADIȚIA REZULTATELOR EXCELENTE

În aceste zile fierbinți, apele lacului Snagov sînt străbătute de o adevărată flotilă internațională de caiace și canoe. Sînt ambarcațiunile juniorilor din țările europene, dar și din alte continente care, începînd de vineri, se vor întrece pentru titlurile și medaliile, importantei competiții.

Pînă miercuri seara au sosit la Snagov următoarele echipe reprezentative: **Anglia, Australia, Olanda, Spania, Danemarca, Norvegia, Suedia, Finlanda, Franța, U.R.S.S., Italia, Ungaria, Austria, R. D. Germană, Belgia, Polonia, Italia, R. F. a Germaniei.**

Azi vor sosi și echipele **Bulgariei, Iugoslaviei și Cehoslovaciei.**

Sportivii care vor reprezenta România s-au pregătit cu asiduitate în vederea marii confruntări europene a caiaciștilor și canoiștilor. Ei știu că au de apărat prestigiul pe care țara noastră l-a dobîndit în această ramură sportivă. De numele lui **Aurel Vernescu, Ivan Patzaichin, Serghei Covaliov, Leon Rotman, Simion Ismailciuc** și alțiași ai pagaei și padelei, sînt legate performanțe deosebit de valoroase, numeroase titluri olimpice, mondiale și europene. Cu dorința de a le urma exemplul, tinerii noștri reprezentanți s-au pregătit cu multă conștiinciozitate, fapt confirmat și de rezultatele obținute în confruntările internaționale din acest an, în care sportivii români au înregistrat cîteva succese concludente.

Cei doi antrenori ai lotului național, prof. **Corneliu Bârsănescu** și maestrul emerit al sportului **Igor Lipalit**, își pun mari speranțe în echipajele de caiac 1 fete (Maria Ivanov), K 2 băieți (Simion Chirilă și Vasile Diba), K 4 băieți, canoe simplu (Vasile Serghei), canoe 6+1 (Vasile Serghei, Ivan Lisov, Vasile Petrenco, Ion Cișlăganu, Artemie Bucioc, Grigore Nichiforov și Petre Marcov). Un loc pe podiumul de premiere pot ocupa și componentele caiacului de 4: Maria Ivanov, Fedosia Nichiforov, Maria Cosma și Nastasia Nicolae.

Așadar, mîine start în campionatele europene de juniori la caiac-canoe. Deschiderea festivă a întrecerilor va avea loc astăzi, de la ora 17, pe platoul Complexului sportiv Snagov.

Vasile TOFAN

Junioara Maria Ivanov — una din favoritele probei de caiac simplu

În două asociații sportive bucureștene

EFORTURI ÎNCUNUNATE DE SUCCES

La nivelul asociațiilor sportive din întreprinderile Capitalei, săptămîna care a trecut a fost marcată de asidue activități. Ne-am convins de acest lucru, vizitînd două dintre asociațiile sportive ale sectorului 2: a fabricii „Suveica" și cea a I.P.R.S.—Băneasa. Alegerea am făcut-o, avînd în vedere atît profilul feminin al instituțiilor respective — pentru a demonstra inconsistența unor păreri, conform cărora activitățile sportive sînt mai greu îmbrățișate de mediul feminin — cît și lipsa totală a oricărei baze materiale. După cum se vede, am ales drept obiective ale vizitei noastre asociații sportive, care întîmpină — obiectiv — greutăți în desfășurarea activității lor. Totuși, inițiativele cadrelor de conducere ale acestor organisme, colaborarea directă și eficientă cu comitetele sindicale, cu conducerile unităților respective, au un cuvînt greu de spus. Sînt rezolvate astfel, probleme ce păreau, într-un trecut nu prea îndepărtat, pure iluzii.

★

Primul popas l-am făcut la asociația sportivă a fabricii **„Suveica"**. De la președintele **Radu Cosac**, secretarul **Vasile Pană** și președinta comitetului sindical, **Ștefania Tudorache**, aflăm cîteva noutăți. Două echipe de handbal, două de volei și cea de tenis de masă își desăvîrșesc pregătirile în vederea participării la diferitele cupe închinate zilei de 23 August sau premergătoare marii sărbători. Echipa de

Radu TIMOFTE

(Continuare în pag. a 3-a)

Astăzi, pe lacul Bagsvaerd din Danemarca

PRIMELE PROBE ÎN C. E. FEMININE DE CANOTAJ

În această dimineață, elita schifului feminin se va alinia la startul campionatelor europene de canotaj programate, anul acesta, în Danemarca. La importanta confruntare, canotajul românesc va fi reprezentat prin patru „bărci": **schif 4+1 visle** (Ioana Tudoran, Mitana Botez, Elisabeta Bazăr, Doina Bardaș + Ștefania Borisov), **schif 4+1 rame** (Doina Bălașa, Marioara Singiorzan, Elena Necula, Teodora Untaru + Rodica Iordache), 8+1 (Ecaterina Trancioveanu, Viorica Lincaru, Elena Oprea, Elena Nicolae, Florica Petcu, Cristel Wiener, Marioara Constantin, Elena Gavliuc + Agneta Sieburg), **simplu**: Gabriela Toader.

Antrenori: Ion Bulugioiu și Ion Boicu.

Baie de soare, apă și... briza mării — litoralul în aceste zile

Foto: N. DRAGOS

BISTRIȚA, UN ORAȘ CARE FACE CUNOȘTINȚĂ CU BOXUL

Orașul Bistrița, deși nu a ajuns încă un centru sportiv de primă mărime, poate să ne evoce destule evenimente memorabile din trecutul mai îndepărtat sau mai apropiat al întrecerilor pasionante de pe stadioane. Doar boxul este greu — dacă nu imposibil — de găsit în arhivele bistrițene.

Și totuși în luna trecută ne-am întîlnit la Bistrița cu boxerii. Nu ne-a fost greu să aflăm cum au poposit la complexul sportiv de pe malurile Bistriței transilvănene. Speranțele sportului cu mănuși au fost pur și simplu invitate de Consiliul județean pentru educație fizică și sport să profite, în vacanța rînduită pregătirilor, de răcoarea parcului străjuit într-o parte de Dealul Argilei și în cealaltă de puținele ziduri rămase din cetatea medievală. Undeva, în spatele acestei invitații, a fost însă și gîndul localnicilor de a stimula interesul tinerilor din oraș pentru box, sport care — de anul trecut — are și aici un nucleu promițător: secția asociației sportive Dacia.

Reușita altor tabere găzduite aici

Gh. EPURAN

(Continuare în pag. a 3-a)

HANDBAL

În preajma reluării campionatului feminin

Ambiția și seriozitatea caracterizează pregătirile echipelor

Au mai rămas două săptămîni pînă la debutul celei de a XIII-a ediții a campionatului republican de handbal feminin, divizia A. După cum e și firesc, în această perioadă, premergătoare gongului inaugural, teamurile feminine se găsesc în plină „campanie" de pregătire, așa că vom căuta să prezentăm, pe scurt, cîteva aspecte din antrenamentele handbalistelor :

UNIVERSITATEA BUCUREȘTI, noua campioană a țării, a avut o vară destul de „fierbinte", după eforturile cunoscute pe care le-a făcut în ultima parte a campionatului trecut. Echipa antrenorului emerit C. Popescu a susținut în iulie mai multe partide amicale, iar la sfîrșitul lunii a plecat la odihnă, în tabăra studențească de la Costinești. La înapoierea în Capitală, zilele trecute, am aflat însă că și în perioada petrecută pe litoral, campioanele s-au odihnit... activ, lucrînd pentru îmbunătățirea pregătirii fizice generale! În aceste zile, studentele s-au reîntîlnit pentru 2 antrenamente cu minusculul lor teren, cel al Institutului Pedagogic bucureștean, apoi (marți seara) au plecat în Cehoslovacia, unde vor susține cîteva partide de verificare cu echipe din Praga.

CONFECȚIA BUCUREȘTI — la cîrma căreia a revenit vechiul ei antrenor, prof. **Valeriu Gogiltan** — pregătește alte surprize cu care ne-a impresionat în campionatele trecute. Fără „achiziții" senzaționale, formația textilistelor bucureștence va căuta, din nou, ca prin omogenitate, dîrzenie și valoare tactică, să rămînă în plutonul fruntaș al echipelor de divizia A. După o vacanță petrecută la mare și apoi la Brașov, handbalistele și-au reluat antrenamentele pe terenul Dinamo. În prima partidă de verificare, susținută în compania divizionarei B, Spartac Ploiești, elevele antrenorului Gogiltan au realizat un scor egal (14—14), jucînd fără principalele realizatoare : **Constanța Dumitru** și **Natalia Matache-Alexandrescu**. La 14 august, echipa va juca un nou meci amical, cu echipa Luci din Moscova.

Handbalistele de la IEFS au trecut, se pare, de blazarea care le caracterizase în ultima parte a campionatului și au reînceput antrenamentele după 10 zile petrecute la Eforie Sud. Echipa va beneficia de cîteva nume noi — jucătoare care au reușit la examenul de admitere de la IEFS. Ambițiile, ca la fiecare început de campionat, sînt mari, cu atît mai mult cu cît în ediția trecută elevele antrenorului **Ion Bota** s-au clasat pe un excelent loc III.

UNIVERSITATEA CLUJ — una din cele două proaspăt promovate în divizia A — dominată încă de inhibiția produsă de apropiatul contact cu primul eșalon al handbalului românesc, își pregătește cu minuțiozitate „planul de luptă". Atît în tabăra studențească de la Oradea, cît și în tabăra de pregătire de la Bistrița, handbalistele au fost preocupate de un singur lucru : intrarea cît mai rapidă într-o formă optimă pentru debutul în prima divizie. În aceste zile, studentele clujence participă la un turneu în orașul Bistrița, pentru ca, între 14—15 august, să fie prezente la startul altui turneu, organizat la Brașov.

RULMENTUL BRAȘOV — echipa a cărei comportare înregistrează graficul cel mai sinuos, a căutat să-și elimine lacunele apărute în jocul de apărare. Sub atenta supraveghere a antrenorului **F. Lechner**, brașovencele s-au pregătit cu multă seriozitate și își vor verifica potențialul, înainte de începerea campionatului, într-un turneu ce va avea loc la Brașov și la care vor mai participa „U" Cluj, Textila Buhuși și divizionara B, Chimia Făgăraș.

H. ALEXANDRESCU

LA SEMICERC

● După ce a efectuat un stagiu de pregătire la Sf. Gheorghe, echipa masculină **Voința București**, participantă la divizia B, întreprinde un turneu de mai multe jocuri în Iugoslavia la invitația clubului Dinamo Pancevo. Handbaliștii bucureșteni vor părăsi Capitala astăseară, însoțiți de noul lor antrenor prof. Al. Ilie, fost pînă de curînd conducătorul tehnic al echipelor de juniori la Dinamo.

● Jucătorii echipei cehoslovace **Sokol Klimkovice** și-au încheiat turneul în țara noastră, jucînd la Baia Mare cu formația locală Voința. Victoria a revenit oaspeților cu scorul de 17—16 (10—13).

● Într-un meci amical de verificare, disputat pe terenul „Luceafărul" din Sibiu, în prezența a peste 1 000 de spectatori, proaspăta divizionară A, echipa masculină **Independența** a dispus de Politehnica Galați cu scorul de 23—17 (11—7).

I. IONESCU-coresp.

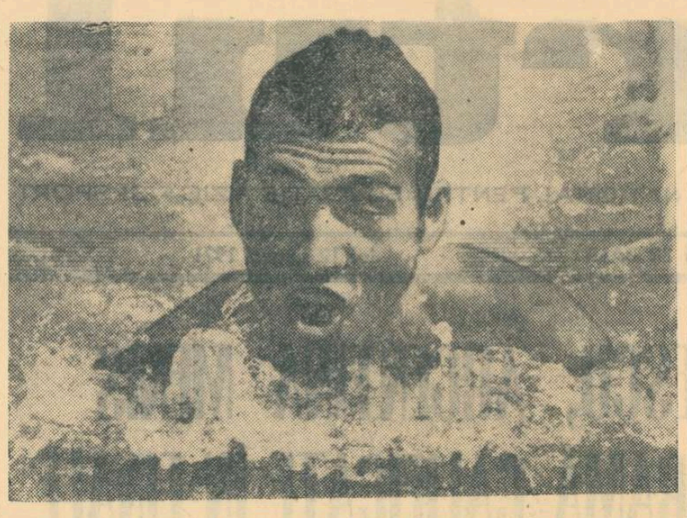

Angel Șoptereanu, campionul brașovean al juniorilor noștri
Foto : D. NEAGU

NATAȚIE

SPORTIVII ROMÂNI SE PREGĂTESC PENTRU BALCANIADĂ

PATRU ȚĂRI AU CONFIRMAT PARTICIPAREA LA J. B.

Pînă la această oră și-au anunțat participarea la întrecerile J.B. de la București patru țări cu delegații complete pentru concursurile de înot, sărituri și turneul de polo. Federația de specialitate din Grecia anunță prezența a 27 de înotători (14 băieți și 13 fete), 11 jucători de polo și 4 săritori (trei băieți și o fată). Selecționata Bulgariei și-a anunțat sosirea cu autocarul în ziua de 17 august, delegația cuprinzînd 50 de sportivi. În aceeași zi este așteptată și selecționata Iugoslaviei (numai 40 de sportivi), care va sosi de la Belgrad tot cu autocarul. În sfîrșit, reprezentativa Turciei va fi alcătuită din 47 de sportivi.

A. ȘOPTEREANU : „ȘI ACUM MĂCAR UN TITLU BALCANIC..."

După o pauză competițională de mai bine de un an, **Angel Șoptereanu** revine la șefia celor mai buni brașoveni români, realizînd zilele trecute la București o dublă victorie. Fericit, mai ales după succesul de la 200 m („la sută știam că-l voi bate pe Costa"), la care se aștepta mai puțin, înotătorul dinamovist ne-a declarat : „Mi-am egalat (69,9) cel mai bun rezultat pe 100 m, fapt care mi-a dovedit că toată truda mea din timpul verii nu a fost zadarnică. Am recîștigat încrederea atît de necesară cînd ai adversari de valoare (și Costa este unul din aceștia) și voi asalta acum cu mult curaj și titlurile balcanice. Șansele cele mai mari le am pe distanța de 100 m, unde voi încerca să mă apropiu de recordul țării (68,5). În al doilea rînd, mă interesează posibilitatea realizării a două curse consecutive de 100 m, sub 70 de secunde. La Torino, în prima zi a „Cupei Europei", va trebui ca în mai puțin de 45 de minute să iau startul în cursa individuală și apoi în ștafeta de 4×100 m mixt, ultima deosebit de importantă pentru punctajul în clasament".

PE PRIMUL PLAN INTERESUL ECHIPEI NAȚIONALE

Înotătorii reșițeni selecționați în echipele naționale au preferat să pregătească acasă întrecerile Balcaniadei, motiv pentru care, imediat după încheierea „naționalelor", ei au părăsit Capitala. Fericit de succesele tinerei Lavinia Donia (100 m și 200 m spate), dar mai rezervat față de cifrele cu care E. Almer și-a însoțit cele două titluri de campion (4:18,0 la 400 m liber și 17:13,8 la 1500 m liber), prof. I. Schuster nu a ezitat să-și mărturisească neliniștea :

„Îmi dau perfect de bine seama că echipa națională are nevoie de o prezență serioasă a elevului meu în mai multe probe. În cadrul J.B., el va înota în curse de craul, mixt și la două ștafete. Un efort sporit, deci, care greu va putea fi dublat și de performanțe răsunătoare. Totodată, Almer tinteste selecția pentru lotul olimpic, și ca atare trebuie să înoate o probă de 1500 m sub 17 minute. Firește, interesele echipei naționale stau pe primul plan și de aceea, singura șansă ce-i rămîne este cursa „maraton" de la Torino („Cupa Europei"). Sper ca atunci să fie mai odihnit și să obțină un timp care să mulțumească pe toată lumea".

box

GONG!

● Marți seara, la ștrandul Floreasca II, membrii lotului național de box au susținut un antrenament, la care au fost prezenți peste 1 000 de spectatori. Evoluțiile celor mai buni pugiliști din țară au fost aplaudate, deseori, la scenă deschisă. Iată perechile care au luptat în meciuri fără decizie : A. Mihai — C. Gruiescu, Ad. Moraru — G. Pometcu, I. Nicolau — Fr. Molnar, Antoniu Vasile — Gh. Ciochină, C. Cuțov — V. Prodan, P. Dobrescu — I. Hodoșan, Gh. Ene — V. Zilberman, Al. Năstac — I. Györffi, I. Monea — H. Stump, I. Alexe — I. Dascălu.

● Următoarele apariții în public ale boxerilor noștri fruntași vor avea loc după cum urmează : **simbătă 14 august**, la Buzău, cînd membrii lotului vor participa la o gală demonstrativă. **Joi 18 august**, la Brăila, va avea loc o reuniune de verificare în care pugiliștii selecționați vor întîlni boxeri brăileni, printre care : P. Ganea, I. Ciocoi, Gh. Badea, A. Zeibel și alții.

● Apreciatul arbitru internațional **Constantin Kiriac** a fost invitat de federația poloneză de specialitate să oficieze la finalele campionatelor individuale de box ale Poloniei, care vor avea loc între 29 august și 5 septembrie.

● Ne mai despart puține zile de competiția „Criteriul Tineretului" de la Galați. Sîntem informați că organizatorii, ziarul „Munca", în colaborare cu F.R. Box și CJEFS Galați, au luat toate măsurile pentru ca și această ediție (a doua) să se desfășoare în condiții excelente. Arenei Dunărea i s-au adus noi îmbunătățiri. Participanții clasați pe primele locuri vor primi numeroase premii oferite de Consiliul Central al U.G.S.R., ziarul „Munca", A. S. Loto-Pronosport, C.E.C., A.D.A.S., F.R. Box, Consiliul județean al sindicatelor, CJEFS Galați etc. Boxerii clasați pe primele locuri vor fi incluși în lotul republican pentru campionatele europene de tineret din anul 1972.

ULTIMELE ZBURDĂLNICII

Duminică începe be-ul, treabă grea și serioasă. Nu știu ce părere are televiziunea, dar în sezonul care urmează, cred că ar trebui să descindă incoruptibilii și, în infernul acela, să vedem și noi cum arată la fată un Progresul Brăila—F.C. Galați... Duminică începe be-ul, pe urmă începe a-ul, de săptămîna viitoare cronicile noastre vor fi crunte, încruntate, grave, sobre și cu auleu. Ar mai fi de zburdat deci, trei zile — dacă poți zburda pe căldura asta și în fata unui spectacol atît de patetic, cumplit chiar, ca întîlnirea lui Bedford pe 10 000, la Helsinki. Ce soartă ! Ce soartă stranie au acești mari atleti de fond — mă gîndesc nu numai la Bedford, ci la Clarke, la Jazy — care doboară în timpul săptămînii recorduri epocale, pentru ca la vremea sărbătorii, cum ar fi o olimpiadă, sau europenele, să nu poată lua nimic. Recordmeni mondiali — dar niciodată încoronați. E ca și cum ai juca fotbalul cel mai bun din lume — și n-ai avea parte de titlul mondial... Asta parcă s-a mai văzut — dar atletismul fiind, în primul rînd, sport de individ, nedreptatea e infinit mai dureroasă... De două ori a revenit Bedford pe primul loc, a doua oară știam că pierde, fiindcă nu putea face nici o „diferență". Bedford și Clarke își fac singuri cursa, cei care se pot ține în plasa lor au toate șansele să-i bată, pentru că — conștient sau nu — ei se susțin, se aliază timp de 9 700 de metri în marcajul lor la om și își menajează ultimele energii pentru un sprint „ca pe 200" — cum zicea Țopescu într-un comentariu de excelentă ținută, care mă face să cred că, după călărie, atletismul îi iese cel mai bine. Firește că morala unei asemenea curse cumplite e cumplită și ea — dar n-avem de ce ne indigna, atîta timp cît noi alergăm doar de la birou acasă și de acasă la birou ; mai întîi să alergăm și noi, nu 10 000, ci 1 000 de metri lîngă un Bedford, și după aceea să vorbim, dacă e frumos sau nu să-i iei cam mișelește cursa celui care deține recordul european și se zbate tot timpul de unul singur... Dar noi — fie vorba între noi — nu sîntem prea nebuni după curse de 10 000 sau de o mie ; noi ne uităm la cel mai natural sport, atletismul, ca la o ciudățenie, pînă apar a-ul și be-ul. Oameni care aleargă jumătate de oră pe pista din jurul unui teren de fotbal ni se par marțieni — în timp ce a discuta, nu o jumătate de oră, ci zile întregi despre ce a fost pe terenul acela cu două porți, nu e mișcarea cea mai naturală, dacă mișcare se pot numi cursele de vorbă lungă ? Acum nu voi fi stupid să fac morală pe tema aceasta — nici stupid, nici demagog. Și eu știu că sprintul, pe ultimii 300 de metri ai unei curse de 10 000, fie el „electrizant", nu se compară cu un dribling scurt la marginea unui careu de 16, urmat de un șut și gol ! Așa minune a lumii, ce să mai vorbim...

Tocmai de acesa nu înțeleg de ce atîtea ironii, bancuri, filozofii și priviri chiorîșe la adresa fetelor care vor să cunoască și ele această minune a lumii, numită fotbal. De ce ? Jurasem să nu mă amestec în această problemă — voiam să ridic un cînt de slavă, în calitate de sergent major, încorporării lui Dudu, Beldeanu și Cassai, căci tare e bună armata în viața unui bărbat progresist — dar mă văd silit să protestez, pentru că prin tot ce s-a scris și s-a vorbit, o echipă ca Tricodava a fost descurajată și, lată, s-a retras din competiție, după doar o simplă înfrîngere cu 18 sau 28 la zero... E foarte urît ce-ați făcut, tovarăși — asta v-o spun fără demagogii, căci niciodată nu mi-am permis să descurajez femeile. Noroc că, în schimb, putem saluta în armata atît de talentată a scriitorilor-sportivi, un nume, în sfîrșit, de poetă : Gabriela Melinescu. Poetă de mare talent, cu nimic mai prejos de Fănuș sau Păunescu, care debutînd în domeniul nostru comentează în „Scînteia tineretului" meciul Confecția — Unirea tricolor (8—0), și scrie negru pe alb că „acest meci... ne-a convins că fotbalul le poate face și pe femei fericite !" Atunci, ce mai vreți ? Lăsați-le să zburde fericite, că tot vine be-ul !

BELPHEGOR

atletism

CAMPIONATELE NAȚIONALE ALE JUNIORILOR DE LA BACĂU

Campionatele juniorilor de categoria a II-a (15—17 ani), organizate recent la Bacău, au încheiat — în plin succes — întrecerea celor mai tineri atleți.

După campionatele juniorilor mari, disputate la începutul lunii iulie la București, după competiția celor mai mici juniori, la Constanța, ultimul act din marea întrecere a speranțelor atletismului a constituit un prilej de bucurie pentru cei ce îndrăgesc atletismul.

Numărul mare de concurenți, veniți, ca niciodată, din toate colțurile țării, rezultatele bune obținute de atleții cunoscuți, dar și de unii mai puțin cunoscuți, organizarea excelentă sub toate aspectele, au făcut ca acest concurs să însemne un frumos și încurajator succes, pentru cei ce se interesează de juniori.

MULTE CONFIRMĂRI, DAR MAI ALES DEBUTURI

Naționalele juniorilor II au confirmat unele nume cunoscute în categoria juniorilor, dar au avut darul să scoată la iveală și altele despre care vom auzi în curînd vorbindu-se.

Concursul de la Bacău a confirmat clasa alergătorului de garduri Szentpétery, a aruncătorului de ciocan Călin, a alergătoarelor de viteză Surdu, Măgierescu, Dumitrescu, a demifondiștilor Ghipu și Leau, a alergătorilor de viteză Dumitrescu (Constanța) și Sfichi. În același timp, vom semnala cu bucurie pe copila Aurica Nedelea (Ș.S.A.) care la 13 ani reușește 12,6 pe 100 m, pe Leontina Lucaci de la C.S.M. Cluj în care întrevedem o nouă Silai, pe primii patru alergători de la 400 m : Bîrcă, Miloiu, Badea și Adămoaie, pe sulițașul Ion Gheorghe care alături de atleții cunoscuți : Munteanu și Meșter vor da în curînd un suflu nou acestei probe în care rezultatele bune se lasă de mult așteptate, pe Nicolae Ionescu de la Craiova, un demifondist de viitor, pe Bedrosian de la „Viitorul" la triplusalt, pe discobolul clujean Caja, pe talentata aruncătoare Sofia Mitrică (C. S. Școlar) care la 14 ani cucerește două titluri (junioare III și II !).

Toate aceste nume, alături de multe altele, ne fac să privim cu încredere viitorul atletismului.

COPIII NU TREBUIE SUPRASOLICITAȚI

Campionatele juniorilor ne-au oferit ocazia să constatăm că, în viitor, federația va trebui să examineze mai de aproape unele aspecte legate de pregătirea și desfășurarea unora dintre probele acestor concursuri. Se ridică problema suliței de 600 gr.; a necesității ca la probele de aruncări să se facă eliminatoriile dimineața, ca la sprint; ca baremurile impuse concurenților (dar pe care mulți nu le îndeplinesc) să fie urmărite. Antrenorii să nu înscrie atleții la prea multe probe, ținînd seama de vîrsta lor fragedă. Semnalăm cazul Adrianei Surdu, care a participat la patru probe !

Campionatele juniorilor au scos în evidență necesitatea ca secțiile de atletism să participe la mai multe concursuri pe plan local, faza finală a unui campionat republican să constituie un eveniment, participarea să însemne încoronarea unei activități deosebite pentru concurenți.

FELICITĂRI ORGANIZATORILOR

Federația de atletism și Consiliul județean F.F.S. Bacău au realizat un adevărat tur de forță prin modul cum au organizat aceste campionate.

Începînd cu rezolvarea problemelor legate de asigurarea găzduirii și hranei celor aproape 800 de concurenți și pînă la organizarea tehnică a concursului (instalație, pistă, materiale, arbitraj etc.), totul s-a realizat în cele mai bune condițiuni.

Concursul de la Bacău a dovedit cîte lucruri frumoase se pot realiza pentru atletism atunci cînd există spirit de inițiativă, colaborare și pasiune la toți factorii care se ocupă și pot ajuta activitatea sportivă.

Este de dorit ca astfel de inițiative — desigur în proporții mai mici — să se manifeste în cît mai multe orașe. În felul acesta se va putea realiza o propagandă eficientă pentru atletism.

LUPTA PENTRU TITLURI

La întrecerea de la Bacău au fost reprezentate peste 40 de secții de atletism ale școlilor sportive, cluburilor și asociațiilor. Dintre acestea, reprezentanții a 19 secții au cucerit titluri de campioni.

În frunte s-a situat Școala de atletism București cu șase titluri, urmată de Liceul 2 Iași și Liceul de atletism Cîmpulung cu trei titluri, iar în ordine : C.S. Școlar, C.S.M. Cluj și Viitorul — cîte 2; C.A. Roman, Steaua, Rovine Grivița, Liceul 35 București, Liceul N. Bălcescu, Flacăra Suceava, Metalul Plopeni, Constructorul, Liceul 4 Galați, Școala sportivă Carei, Școala sportivă Ploiești, Energia și Metalul — cîte un titlu.

Alături de aceste secții, trebuie să menționăm activitatea numeroaselor cluburi și școli sportive ai căror atleți, deși nu au cucerit titluri, au fost prezenți pe locuri fruntașe și cu rezultate meritorii, în această importantă întrecere atletică.

prof. Camil MORȚUN

K. TITES ȘI OLGA CIOBANU CAMPIONII DE JUNIORI II LA PENTATLON

BACĂU, 11 (prin telefon de la corespondentul nostru). Proba de pentatlon, din cadrul campionatelor naționale de atletism rezervate juniorilor de categoria a II-a, s-a desfășurat pe stadionul „23 August" din localitate și s-a încheiat cu următoarele rezultate : **băieți : 1. K. TITES** (Lic. nr. 2 Brașov) 3061 p (100 m — 12,0 ; lungime — 6,04 m ; sulița — 56,82 m ; prăjină — 3,40 m ; 800 m — 2:16,2), 2. A. Weber (S.S.A. București) 2971, 3. L. Todirașcu (C.S.M. Iași) 2895 ; **fete : 1. OLGA CIOBANU** (Lic. nr. 2 Iași) 3950 p (100 m.g. — 15,3 ; greutate — 9,14 m ; înălțime — 1,52 m ; lungime — 5,26 m ; 200 m plat — 27,2), 2. Coca Bucătaru (Ceahlăul Piatra Neamț) 3803 p, 3. Emilia Huiung (Olimpia București) 3797 p.

S. NENIȚĂ

De pe cuprinsul țării

„MOȘ" DRAGHIA S-A ÎNTORS...

În ultima zi a lunii iulie, pe străzile din Oradea și-a făcut apariția un om în vîrstă care pedala zîmbitor pe o bicicletă încărcată cu trofee și suveniruri. Nu era altul decît **Alexandru Drăghia**, acest îndrăgostit al cicloturismului, care la cei 75 de ani ai săi are în palmares „Turul Bulgariei" (2400 km) și „Turul României" (3500 km). Anul acesta, la 24 mai, el a pornit într-un tur prin cinci țări socialiste din Europa, străbătînd șoselele din Iugoslavia, Ungaria, Cehoslovacia, R.D. Germană și Polonia, în total peste 3000 km. Jurnalul de bord al lui „Moș" Drăghia cuprinde rînduri așternute cu simpatie și respect de numeroși admiratori, tăieturi din reviste și ziare care îl prezintă pe temerarul nostru cicloturist. Prin performanța sa sportivă, Alexandru Drăghia a demonstrat și calitățile remarcabile ale bicicletei de turism „Pegas", fabricată de uzina din Zărnești. Rămîne să-i urăm lui „Moș" Drăghia sănătate și la mai mulți... kilometri.

N. PAUL-coresp.

...IAR PROF. A. FEHER ȘI ELEVII LUI AU PORNIT LA DRUM

Zilele trecute, cicloturiști din comuna Miefalău, județul Covasna, elevi ai școlii generale din localitate, au pornit din nou la drum. De data aceasta, ei și-au propus să străbată pitorescile ținuturi nordice ale Poloniei și o parte din vestul Uniunii Sovietice. Reamintim că, pînă acum, tinerii cicloturiști din Micfalău au vizitat Iugoslavia, Ungaria, Cehoslovacia și Bulgaria.

În noua lor cursă, care măsoară aproximativ 2500 km, durînd 30 de zile, pasionații drumeției pe două roți din Micfalău sînt conduși și îndrumați de mereu tînărul profesor de educație fizică, **Feher Acațiu**.

Alex. HANDREA-coresp.

DIN DOUĂ, UNA, DAR MAI PUTERNICĂ !

Începînd de luna trecută, asociațiile sportive Topitorul și Chimistul din Baia Mare au hotărît să fuzioneze sub denumirea de Topitorul, nume cu care va activa în viitor și echipa de fotbal de categoria C. Noua asociație sportivă numără peste 4000 de membri, care vor beneficia de o bază materială în măsură să le permită practicarea sporturilor preferate.

V. SĂSĂRANU-coresp.

TROFEE PENTRU CEI MAI MICI FOTBALIȘTI

Prin grija Consiliului județean Mureș al Organizației pionierilor și a comisiei de fotbal de pe lîngă C.J.E.F.S., în orașul Tg. Mureș s-a desfășurat un reușit campionat municipal inter-străzi rezervat copiilor. Disputele, care s-au bucurat de o organizare ireproșabilă, au avut ca țel două cupe puse în joc : „Cupa cravatelor roșii" (copii pînă la 12 ani) și „Cupa de vară" (copii 13—14 ani). Aceste trofee au revenit cartierului 7 Noiembrie (instructor Gh. Cont) la copii mici și cartierului Mureșeni (prof. Iosif Rend) la copii mari.

Dintre cei 300 de elevi participanți la aceste concursuri s-au remarcat Dan Colceriu, Ladislau Gabor, Petru Ciucu, Ioan Olza, Octavian Dumbravă și Ludovic Varga care, supuși unei atente pregătiri, vor putea junge fotbaliști de nădejde.

Ioan PAUȘ-coresp.

STĂPÎNI AI... APEI

La bazinul acoperit din Oradea s-a deschis de cîtva timp un centru de inițiere în tainele înotului. Lecțiile sînt conduse de profesori și antrenori calificați în frunte cu **Nicolae Sonenwirth, Nicolae Rujinschi, Viorica Lajcsak, Herman Schier** și **Zsolt Türkösi**. Centrul se bucură de o mare afluență de public, iar pînă în prezent 260 de tineri și virstnici au devenit stăpîni ai... apei.

Paul LORINCZ-coresp.

PRIN MUNCĂ PATRIOTICĂ

Dornici de a practica sporturile îndrăgite în condiții corespunzătoare, membrii asociației sportive „30 Decembrie" din Adjud și-au reamenajat, în orele lor de răgaz, terenul de volei, arena de popice, sectoarele de atletism, iar în aceste zile muncesc cu însuflețire la construirea unui teren de tenis de cîmp. Tot prin muncă patriotică a fost regazonat, în locurile deteriorate, terenul de fotbal al stadionului Locomotiva din Adjud, s-au renovat vestiarele și au fost plantați copaci în jurul acestei baze sportive.

Al. SIRBU-coresp.

RALIUL ARTIȘTILOR

Una din filialele fruntașe ale A.C.R., cea din Cluj, a organizat recent o reușită competiție automobilistică : Raliul artiștilor. Traseul ales pe ruta Cluj-Zalău-Cluj (170 km) a fost parcurs de concurenți cu media orară dată : 55 km/h. Pentru a urmări respectarea mediei orare impuse, organizatorii au stabilit posturi de control „surpriză".

Latura inedită a întrecerii a constituit-o aspectul mașinilor, cu numere și desene variate, precum și costumația participanților. De exemplu **Ștefan Ruha**, artist emerit, a venit „echipat" în frac și cu vioara sub brat, iar primviolonceelistul **Vasile Horvath** s-a prezentat îmbrăcat ca o... primadonă (cu rochie lungă de seară și perucă).

După terminarea cursei, în fața sălii Sporturilor din Cluj a avut loc un concurs de îndemînare, pentru departajarea concurenților cu 0 puncte penalizare.

Rezultatele : 1. Aurel Jurcă — Victor Roșca (Dacia 1100), 2. Lucian Ludu-Angela Ludu (Ford), 3. Lorin Pop — Flaviu Bran (Fiat 600). Au mai fost decernate următoarele premii : Premiul pentru cel mai frumos costum — Aurel Jurcă — Victor Roșca ; Premiul pentru cel mai comic echipaj — Ștefan Ruha — Vasile Horvath (Ford—Taunus) ; Premiul pentru cea mai elegantă mașină — Gabriel Kanabe — Paul Anca (Skoda — 1000 MB).

Trofeul oferit instituției cu cea mai bună comportare și mobilizare a revenit Filarmonicii de Stat Cluj.

Paul RADVANY-coresp.

CICLISM

LAIBNER APROAPE DE RECORD, LA LEIPZIG

Recent a avut loc pe velodromul „Alfred Rosch" din Leipzig, o întîlnire între pistarzii din R.D. Germană și Danemarca, în cadrul căreia s-au disputat toate probele olimpice. La acest important concurs a participat — ca invitat al federației de ciclism din R.D.G. și Ștefan Laibner, care a concurat în proba de 1 000 metri cu start de pe loc. Reprezentantul nostru, participînd în afară de concurs, a realizat un timp foarte bun — 1:10,0 (la o zecime de recordul țării, care-i aparține), timp egal cu al învingătorului concursului, Klaus Grünke (campion al R.D. Germane) : 1:10,0, și mai bun decît al campionului Danemarcei, Vind Björn, care a realizat 1:11,0. De notat că, pe ultimii 200 de metri, Laibner (antrenor M. Mihăilescu) a fost cronometrat cu 14,9 iar Grünke cu 15,1.

OINĂ

ESTE SPORTUL NOSTRU NAȚIONAL UN JOC DINAMIC ?

Părerile sînt împărțite. Unii afirmă că o partidă de oină are multe momente statice, alții susțin că este un joc dinamic. Dar optica s-a formatat în funcție de meciurile văzute. Cei care au asistat la etapele de zonă și la finalele „Cupei României" sau ale campionatului național, la care evoluează echipe de performanță, adică cei care au venit în contact cu realitatea pură, nu pot avea decît o singură părere : că oina este un joc dinamic, în care elementele tehnico-tactice se desfășoară în mare viteză și precizie, în care jucătorul aflat în atac sau în apărare nu are un moment liber.

Dacă despre oina care se practica înainte de reconsiderarea ei (1949) se putea spune că avea momente statice, despre oina rezultată din transformările impuse prin regulamentul din 1950 (o admirabilă revoluție) și ulterioare, nu se poate afirma decît că este un joc modern, dinamic, spectaculos, frumos, atrăgător.

Astăzi prezentarea echipei de oină de performanță se face după aceleași principii științifice ca la celelalte sporturi. Jucătorii s-au specializat în atacanți și apărători buni. Jocul a căpătat nuanțe estetice. Sistemele rigide, ca și tacticile șablon, și-au pierdut din valoare, pentru că încorsetau personalitatea jucătorilor. Antrenorii s-au străduit și au reușit să pătrundă tainele jocului în timp și spațiu, să-i facă o radioscopie minuțioasă, pentru a scoate învățăminte din fiecare joc, de la fiecare echipă. Astfel s-au descoperit nuanțele jocului, care au devenit astăzi trăsăturile de bază ale oinei moderne.

Ca rezultantă a acestor preocupări, s-a creat o nouă concepție de joc, s-au dezvoltat toate elementele tehnice, unele dintre ele transformîndu-se în elemente tactice, s-au mărit schemele tactice, ce au determinat ridicarea valorică a jocului, înlăturarea unor timpi morți, mărirea dinamismului. Combinațiile de joc din careu, triunghi, se fac astăzi în mare viteză și cu precizie, din care cauză apărarea individuală a devenit mai grea. Apărarea colectivă, care a înlocuit apărarea individuală și care se execută pe grupe, a devenit o acțiune tactică, cerînd o mare viteză, o coordonare a mișcărilor în teren, un sprijin reciproc între jucători. Această apărare a mărit spectacolul și lupta dintre apărare și atac.

Prin elementele tactice adoptate, „bătaia" mingii cu bastonul a mărit eficacitatea echipei de la „bătaie", care în afară de obținerea punctelor suplimentare, reușește să-și treacă prin culoare, careuri sau triunghiuri, cît mai mulți jucători neloviți, să creeze derută în rîndurile echipei adverse. „Prinsul la mijloc" constituie astăzi faza cea mai atrăgătoare, de încordare maximă.

Dacă la toate aceste elemente mai adăugăm și tintirea jucătorilor, care se face cu mare forță, viteză și precizie, precum și organizarea blocajelor, ne putem forma ușor o idee destul de concludentă despre modul cum se desfășoară astăzi o partidă de oină.

Sportul nostru național a devenit un sport complet dinamic.

A. RAFAILESCU

MODELISM

CAMPIONATELE REPUBLICANE DE AEROMODELE CAPTIVE

Astăzi, pe aerodromul din Cîmpina, va avea loc deschiderea festivă a campionatelor republicane de aeromodele captive. La aceste interesante întreceri, care încep vineri, participă cei mai buni constructori modeliști din țară, la următoarele clase : viteză, acrobație, lupte aeriene și curse.

— Fii cuminte, puișor. Modelele uniformelor școlare nu s-au schimbat. Dar cea veche ți-a rămas mică, așa că ți-am cumpărat una nou-nouță...

ÎN MAGAZINELE DE CONFECȚII GĂSIȚI UN BOGAT SORTIMENT DE UNIFORME ȘCOLARE PENTRU TOATE CICLURILE. CUMPĂRAȚI DE PE ACUM COPIILOR UNIFORME PENTRU A EVITA AGLOMERAȚIA

fotbal

„CUPA PRIETENIA"

ÎNAINTEA ULTIMULUI OBSTACOL...

● Ziarul „Freiheit" despre meciul România — Cehoslovacia, „unul dintre cele mai frumoase ale întregului turneu"... ● Care sînt şansele echipei române în cîştigarea seriei ?

După un meci egal cu Bulgaria (0—0) şi o victorie (3—1) în faţa selecţionatei secunde a R. D. Germane, reprezentativa de juniori a României a terminat, luni seara, la egalitate şi partida cu nr. 3 din cadrul „Cupei Prietenia" : 0—0 cu Cehoslovacia, rezultat cu semnificaţii deosebite, ţinînd seama de faptul că juniorii noştri au intrat pe teren cu o garnitură improvizată, datorită accidentărilor din întîlnirea anterioară.

Despre meciul cu Cehoslovacia — socotit „unul dintre cele mai frumoase ale întregului turneu" — ziarul „Freiheit" din Halle menţionează că a fost de „bun nivel tehnic, 2 250 de spectatori asistînd la o confruntare echilibrată, terminată cu un rezultat echitabil", cele două echipe jucînd prudent şi împărţindu-şi perioadele de dominare.

Informaţii suplimentare despre formaţia română am solicitat — ca de obicei — antrenorului federal Constantin ARDELEANU, aflat la hotelul „Internaţional" din Halle.

— Echipa a evoluat mulţumitor, dar atacul — lipsit de Aelenei, reţinut acasă, şi de Luchescu — continuă să ne dea bătaie de cap.

— Ce se aude cu Luchescu ?

— Ieri i-a fost pus în ghips piciorul drept, în urma unei întinderi de ligamente. Medicul i-a recomandat odihnă timp de două săptămîni.

— Şi Naghi ?

— Cu 4 copci la arcada stîngă, Naghi a jucat şi n-a jucat rău, deşi mi-a fost teamă pentru el... Alături de Naghi, s-au mişcat bine Anghelini, Ion Ion şi Badea, în timp ce Dumitriu a fost excelent, poate cel mai bun jucător de pe teren.

— Ce urmează acum ?

— Pînă vineri — cînd întîlnim la Wolfen, în ultimul meci din serii, echipa R.P.D. Coreene — programul va deveni mai lejer, mai ales că băieţii şi-au regăsit voia bună. Marţi am vizitat Uzina de utilaj pentru construcţii din Halle, miercuri am făcut — cu autocarul — turul oraşului Leipzig, iar joi, după antrenamentul de dimineaţă, sîntem invitaţi la o plimbare cu vaporaşul pe riul Saale.

— Ce şanse avem, înaintea partidei de vineri ?

— Cu 4 puncte din 3 meciuri — un meci mai mult decît Cehoslovacia, principala candidată la cîştigarea seriei — am trecut cu bine prima parte a programului. Înaintea ultimului obstacol, confruntarea cu ambiţioasa echipă a R.P.D. Coreene, posedăm şanse — în cazul unei victorii — de a obţine primul loc în serie, cu condiţia ca cehoslovacii să mai piardă un punct pe drum... Dacă ei vor merge din izbîndă în izbîndă, ne vom mulţumi cu locul II în serie, care ne va conferi dreptul să participăm la finala pentru locurile 3—4.

— Ce se întîmplă în seria cealaltă ?

— R.D.G. a acumulat punctele necesare primului loc, în timp ce Polonia şi U.R.S.S. luptă pentru poziţia secundă.

Profesorul Ardeleanu ne-a cerut scuze. Se grăbea, băieţii îl aşteptau în holul hotelului, de unde urmau să plece spre un antrenament scurt, „de refacere".

Ov. I.

Ion Ion, *unul dintre cei mai buni juniori români la „Turneul Prietenia", autor a două goluri în meciul cu R.D.G. II...*

Întoarcerea fiului risipitor

DUMITRU POARTĂ DIN NOU TRICOUL CU NUMĂRUL 10 AL RAPIDULUI

Ieri la amiază am primit la redacţie o vizită oarecum neaşteptată. Sau, mai bine spus, pe care o aşteptam mai demult.

După o perioadă destul de lungă de tăcere, în cursul căreia n-a considerat necesar a da vreo explicaţie publică refuzului său de a se înapoia printre vechii coechipieri din Giuleşti, Dumitru ne-a bătut ieri timid la uşă şi apoi, vădit emoţionat, s-a arătat dispus să-şi descarce faţă de noi tot ceea ce avea pe suflet.

— Cred că am greşit prin ceea ce am făcut în ultima vreme, şi-a început el spovedania. Poate n-ar fi trebuit să procedez aşa, să întorc atît de categoric spatele acestui club cu o frumoasă tradiţie în fotbalul românesc, care a ridicat atîţia mari jucători şi care mi-a oferit şi mie posibilitatea să mă afirm, să ajung ceea ce sînt astăzi. Poate că frămîntărilor prin care am trecut trebuia să le găsesc altă cale de exprimare şi de rezolvare. Desigur, acum îmi este mai uşor să judec decît în acele momente de cumpănă prin care am trecut. Pot spune, însă, că n-am plecat cu inima uşoară de la Rapid, deşi motivele care m-au determinat s-o fac nu sînt dintre cele mai mărunte. Primul dintre ele, şi hotărîtor, a fost acela că, în pofida repetatelor mele insistenţe, s-a tergiversat rezolvarea anumitor probleme vitale pentru mine şi familia mea, pe care altfel, fără sprijin din partea clubului, nu aveam cum să le rezolv. Mai mult chiar, m-a mîhnit să constat că jucătorii proaspăt veniţi sau cei în perspectivă de a completa lotul Rapidului găsesc o mai mare înţelegere în acest sens decît mi se arăta mie. Văzînd că doleanţele mele justificate rămîn la nesfîrşit în stadiul promisiunilor de a căpăta rezolvare am decis, cu tot regretul, să plec.

— Timpul care s-a scurs de atunci şi evenimentele care s-au petrecut te-au îndemnat, probabil, să reflectezi mai bine la pasul făcut.

— Într-adevăr. Şi concluzia a fost una singură. Am revenit la Rapid, aşa cum era firesc s-o fac, nu numai pentru că şi hotărîrea federaţiei suna în acelaşi spirit. Reîntoarcerea mea la clubul giuleştean nu este numai de ordin fizic, ci şi sufletesc. Aici, la Rapid, am făcut primii paşi în fotbal şi aici voi rămîne să joc. Vreau să reciştig cît mai repede încrederea coechipierilor şi a suporterilor pe care i-am dezamăgit — desigur — în ultima vreme. Voi căuta să mă pregătesc cît mai bine, pentru a fi util nu numai echipei mele de club (care cred că a devenit mai puternică acum, îndeosebi în atac), ci şi reprezentativei naţionale, la succesele căreia sper că-mi voi putea aduce în continuare contribuţia.

★

Vicepreşedintele clubului Rapid, Otto Zaharia, cu care am discutat, de asemenea, în cursul zilei de ieri, ne-a confirmat revenirea lui Dumitru, faţă de care se va manifesta acum solicitudinea cuvenită. Totodată, am fost asiguraţi că conducerea clubului Rapid se va preocupa mai mult decît a făcut-o pînă acum de pregătirea profesională şi politico-educativă a jucătorilor de fotbal, a tuturor sportivilor săi, cît şi de problemele personale ale acestora.

Constantin FIRĂNESCU

P.S. În meciul de aseară, făcîndu-şi reapariţia în formaţia giuleşteană, Dumitru a dat un autentic gir mărturisirilor sale făcute cu puţine ore înainte.

Constanţa Ţăndărică (Rapid), într-o acţiune la poarta echipei Flacăra Roşie.

Sportul

CUPA „23 AUGUST"

LA FOTBAL FEMININ

ÎNAINTEA FINALEI

CHIMISTUL — F.R.B. 2—2 (1—1)

Pe stadionul Olimpia, derbyul codaşelor din prima serie a adunat în jurul gazonului cîteva sute de spectatori. Jocul practicat de cele două echipe a fost puţin palpitant, cei prezenţi au subliniat totuşi cu aplauze cele cîteva faze mai interesante. Autoarele celor patru goluri care au stabilit rezultatul partidei au fost : Elena Vlăsceanu (2) pentru Chimistul, Jana Vînătoru şi Margareta Dincă pentru F.R.B. A arbitrat bine A. Münich, ajutat la una din tuşe de Ecaterina Enică, proaspătă absolventă a primului curs de arbitri pentru femei.

C. D. NEGREA

CONFECŢIA — ŢESĂTORIILE REUNITE 10—0 (3—0)

Superioară în toate compartimentele, Confecţia a întrecut la scor echipa Ţesătoriile Reunite : 10—0 (3—0).

Prima repriză a fost mai echilibrată datorită faptului că ţesătoarele s-au retras toate în apărare, adesea lovindu-se de ele şuturile care se îndreptau spre poarta lor. În partea a doua a meciului, jocul se desfăşoară într-un singur sens, apărarea supranumerică a formaţiei Ţesătoriile Reunite a fost pur şi simplu măcinată de pasele scurte şi precise ale adversarelor. Virginica Huţan şi Puica Lazăr driblînd cu fantezie şi marcînd fiecare cîte 3 goluri. Au mai înscris Rodica Sandu (2), Maria Ozon şi Ana Tudor — autogol.

În ansamblu partida a fost agreabilă, remarcîndu-se îndeosebi Virginica Huţan, Puica Lazăr, Rodica Sandu, Ştefania Ispas (Confecţia), Mariana Năstase şi Valeria Postăvaru (Ţesătoriile Reunite) care au acţionat cu o dezinvoltură... bărbătească. **(TR. I.)**

UNIREA TRICOLOR — F. C. TRICODAVA 9—0

„Regretul" provocat de retragerea din competiţie a echipei F.C. Tricodava nu a ţinut mult ! Ieri, la meciul cu Unirea Tricolor, F. C. Tricodava s-a prezentat pe teren. S-a prezentat şi nimic mai mult... Pauza de o etapă — cînd a fost înlocuită de echipa Combinatului poligrafic — nu i-a priit, însă, de loc. Cea mai mare realizare a fetelor de la Tricodava continuă să fie legată de trecerea centrului terenului. Şi lucrul acesta îl fac ori de cîte ori primesc un gol... În rest, ele stau îngrămădite în careu, într-o permanentă stare de urgenţă, în permanenţă cu frica golului.

Golurile Unirii Tricolor au fost marcate de Marga Costache (4) — cea mai bună jucătoare de pe teren — Georgeta Olaru (3) şi Constantina Dincă (2).

RAPID — FLACĂRA ROŞIE 2—1 (0—1)

Derbyul seriei I a „Cupei 23 August" la fotbal feminin a opus ieri după-amiază, pe stadionul Flacăra roşie din Capitală, echipele bucureştene Flacăra roşie şi Rapid. După o dispută aprigă şi interesantă, victoria a revenit formaţiei Rapid cu scorul de 2—1, după ce la pauză Flacăra roşie conducea cu 1—0.

Partida debutează cu atacuri în trombă ale gazdelor, care încurajate frenetic de public şi avînd în trioul Didina Serbezeanu — Florica Stegaru — Vasilica Niţă trei jucătoare în formă, îşi creează o serie de ocazii favorabile de gol reuşind să deschidă scorul în min. 6 prin Florica Stegaru. La reluare formaţia Rapid apare mult schimbată în bine, controlează mai mult jocul şi reuşeşte să înscrie de două ori prin Eleonora Pană (min. 44) şi Mariana Preda (min. 59), obţinînd o meritată şi aplaudată victorie. De remarcat că Rapid a ratat în min. 40 o lovitură de la 11 m. prin Constanţa Ţăndărică. A arbitrat bine Nicolae Răileanu, ajutat la linie de Gabriela Manolescu şi Gabriela Calomfirescu.

Aurel PĂPĂDIE

CLASAMENTELE FINALE

SERIA I

1. Rapid	3	3	0	0	26—1 6
2. Flacăra roşie	3	2	0	1	9—4 4
3. F.R.B.	3	0	1	2	6—16 1
4. Chimistul	3	0	1	2	4—20 1

SERIA A II-A

1. Confecţia	3	3	0	0	33—0 6
2. Unirea Tricolor	3	2	0	1	12—8 4
3. Ţesătoriile Reunite	3	1	0	2	2—14 2
4. F.C. Tricodava	3	0	0	3	1—28 0

IAŞUL VIZEAZĂ TITLUL!

Cald, de parcă s-a mutat Copoul la Ecuator. O adevărată transhumanţă către ochiurile de apă de la Ciric şi de la ştrand a golit „şentrul" de ieşeni; „Cotnarul" nu mai are căutare (fiind strașnic şi deplin concurat de nevinovata Pepsi-Cola), îngheţata se lichefiază înainte de a o atinge cu lingurita, iar fotbalul pare a se fi „dat la fund", aşteptînd ca Federaţia Caniculei să suspende ostilităţile. Doar prin marginile oraşului chenăruit de vii se transpiră pentru fotbal; în inima dulcelui tîrg, deocamdată se rostogolesc nu mînzi, ci vorbe, vorbe, vorbe. La ştrand, între două servicii la tenis, inimosul Mişu Bîrzan, fabricantul de fotbalişti cu ghiozdane, ne şopteşte c-a descoperit un puşti de unsprezece ani care cunoaşte cel puţin tot atîta fotbal cît ştia, la aceeaşi vîrstă, dumnealui... Pelé !! Alături, sprijinit în rachetă ca un baci în toiagul de frasin, profesorul Leonid Antohi (cel care a adus la Iaşi titlul de echipă campioană pe ţară a şcolilor profesionale) oftează cu gîndul la soarta ingrată rezervată, se pare, proaspeţilor campioni ; clubul Nicolina a apelat iarăşi (motivele ne scapă) la serviciile foştilor jucători — dintre care unii se şi lăsaseră de fotbal —, oferind puştilor doldora de talent doar perspectiva... tuşei ! Departe, lîngă aeroport, o echipă feminină pusă pe fapte mari farmecă mingea în fel şi chip, cu gîndul la campionatele naţionale care... Cam tot pe acolo, echipa ziariştilor şi a scriitorilor (recent, după cum se ştie, a învins la scor — pe teren neutru — lăudărosul team păunescian (F. C. Sedentarii" !) osteneşte pe lîngă, peste şi sub minge. De, una-i tropul, alta-i stopul !

...Deşi toropit de căldură, oraşul ascultă şi comentează atent toate ştirile (ba chiar şi zvonurile) care picură de la cartierul general al „familiei Politehnica", aflat sus, tocmai la Motelul Bucium. După cum se ştie, campionatul recent încheiat a adus ieşenilor şi bucurie şi amărăciune. Bucuria (mare !) că, în fine, s-a înfiripat, la Iaşi, o echipă demnă de prestigiul şi potenţele urbei moldovene. Amărăciunea (la fel de mare !) că un — să-i spunem — concurs de împrejurări a fixat nemeritat „Politehnica" într-o zonă inertă şi inexpresivă a clasamentului. Ca atare, sentimentele publicului conţin o bună doză de încredere, dar şi o anume porţie de resemnare. Nu ne rămîne decît să sperăm că viitorul campionat nu va mai rezerva „Politehnicii" sarcina de a impune spectaculos atenţiei publice arbitraje de nota 3. Dum spiro...

La romanticul motel Bucium i-am aflat pe Lupulescu şi Ianul culegînd... via, pe Gavrilă alcătuindu-şi planuri de antrenament (recent, profesorul de educaţie fizică Gavrilă a devenit al treilea antrenor al echipei), pe Mărdărescu şi Avasilichioaie la o cafea, punînd la cale destinele (ceva mai limpezi, se pare) fotbalului ieşean. Prima declaraţie a lui Don Gil se cuvine menţionată cu litere mari : ANUL TRECUT AM VISAT TITLUL. ACUM IL VIZĂM DIRECT. Să auzi, să te bucuri şi aproape.. să nu crezi ! Dar iată şi argumentele antrenorilor : 1 — contează enorm cele 12 luni de cunoaştere reciprocă şi estimare lucidă a posibilităţilor fiecărui jucător ; 2 — s-a consolidat valoarea echipierilor de bază ; 3 — s-au consacrat cîţiva tineri de valoare ; 4 — publicul are multă încredere în posibilităţile echipei ; 5 — arbitrii se vor jena să... (ce se vor jena arbitrii, ne jenăm noi să transcriem ; lăsăm la aprecierea dv.).

Cunoscut din totdeauna pentru fermitatea şi exigenţa cu care urmăreşte întronarea în lot a unui climat de certă altitudine morală, Gil Mărdărescu îşi afirmă crezul, concretizat în patru cuvinte : muncă, etică, inteligenţă, performanţă. Procesul de formare a „familiei Politehnica", de loc lipsit de seisme (unul, trecător, s-a înregistrat recent şi s-a soldat cu trimiterea unor jucători de bază ramburs la... domiciliu) este pe cale să se desăvîrşească, în favoarea echipei, clubului, fotbalului ieşean. „Sînt convins — a declarat Don Gil — că nu va trece mult pînă cînd vom avea o şcoală moldovenească de fotbal. Şi să nu uitaţi că vă vorbeşte un moldovean : tatăl meu este de aici, de prin Păcurari"... În mod normal, discuţia a alunecat apoi pe făgaşul familiar oricărui iubitor al fotbalului : achiziţii, lot, pierderi — ajungîndu-se la un subiect la ordinea zilei : cazul Iordache. Aflăm cu acest prilej că portarul Iordache, descoperit, afirmat şi impus datorită încrederii generoase ce i s-a oferit la „Politehnica" face, în continuare, parte din lotul ieşean. „Nu i s-a dat dezlegarea deoarece considerăm că şi în acest caz trebuie aplicate prevederile unor reglementări în vigoare. De altfel, Iordache nu doreşte să plece din Iaşi. Faptul l-a declarat, recent, în scris. Ca atare, aşteptăm să se limpezească toate circumstanţele situaţiei". Lucruri bune aflăm despre fostul elev al lui Mărdărescu, dobrogeanul Biliboacă, cel cu nume de haiduc.

— Ajunge vedetă — *ne asigură Don Gil.*

— Hm... Oare cum îi vor pronunţa numele comentatorii străini ?

— Treaba lor. Important este să dea goluri !

Alte noutăţi, consemnate telegrafic : Ianul (comportare excelentă în pregătiri) a re-devenit căpitanul echipei. „Politehnica" îşi propune, pentru noul campionat, o ambiţioasă cifră (minimă) de goluri : 60. Şi să nu uităm marele obiectiv : titlul de campioană.

Ca să vedeţi de ce ieşenii aşteaptă fotbalul cu sufletul la gură !

MIRCEA RADU IACOBAN
Directorul editurii JUNIMEA

SUPORTERII — SEISMOGRAFE FIDELE — ÎN PREAJMA NOULUI CAMPIONAT

PE AGENDA ACTUALITĂŢII

Duminică, la centrul sportiv „23 August"

CONSFĂTUIREA ARBITRILOR DIVIZIONARI A

Ca de obicei, cu o săptămînă înaintea începerii campionatului primei divizii, arbitrii din lotul A vor participa la o consfătuire. Ea va avea loc duminică — 15 august, la ora 8,30 — în sala de şedinţe de la centrul sportiv 23 August.

Au mai fost invitaţi preşedinţii colegiilor judeţene de arbitri, precum şi „cavaleri ai fluierului" din lotul divizionar B — domiciliaţi în Capitală — care nu sînt delegaţi duminică la meciurile etapei inaugurale.

F. C. GALAŢI — F. C. UNION BERLIN 3—0 (1—0)

În prezenţa a 3.000 de spectatori marţi s-a disputat la Galaţi, pe stadionul Portul roşu, întîlnirea amicală internaţională dintre echipele F. C. Galaţi şi F. C. Union Berlin. Gazdele au obţinut victoria cu scorul de 3—0 (1—0). Cel mai bun jucător de pe teren a fost **Iancu**, coautor la primele două goluri (înscrise de Chihaia şi Nicoară) şi realizatorul celui de al treilea.

Pe stadionul din str. Dr. Staicovici
PROGRESUL — MAŞINI UNELTE

Ultima partidă de verificare a fotbaliştilor de la Progresul, înaintea meciului de duminică, de la Cîmpina, va avea loc azi pe stadionul din str. Dr. Staicovici, de la ora 17. Parteneră de antrenament : divizionara C. Maşini Unelte.

STEAGUL ROŞU PLEACĂ AZI ÎN TURCIA

Echipa Steagul roşu Braşov pleacă în cursul dimineţii de azi, pe calea aerului, în Turcia, unde va întîlni duminică, în meci revanşă, contînd pentru „Cupa balcanică intercluburi" — formaţia Altay Izmir. Meciul tur dintre cele două echipe, disputat zilele trecute la Braşov, s-a încheiat, după cum se ştie, cu victoria netă a fotbaliştilor români, la scorul de 3—0.

În Turcia vor face deplasarea 17 jucători, dintre care nu vor lipsi Adamache, Ivăncescu, Olteanu, Pescaru, Győrfi.

LA SIBIU, ŞCOALA SPORTIVĂ — U.I.S.P. (ITALIA)

Duminică, 15 august, la Sibiu, în deschiderea meciului C.S.M. — Electroputere Craiova, din cadrul diviziei B, va avea loc partida internaţională amicală dintre campioana ţării de juniori, Şcoala Sportivă Sibiu, şi echipa italiană U.I.S.P.

I. IONESCU — coresp.

ÎNTÎLNIRE CU IUBITORII FOTBALULUI DE LA UZINA DE AUTOTURISME DIN PITEŞTI

Continuînd tradiţia unor fructuoase contacte directe cu cititorii ziarului, care sînt totodată iubitori ai fotbalului, un colectiv din redacţia noastră se va deplasa vineri după-amiază la Piteşti, pentru a se întîlni cu muncitorii, tehnicienii şi inginerii uzinei de autoturisme din localitate, pe care îi pasionează şi îi preocupă problemele sportului cu balonul rotund din ţara noastră.

Întîlnirea de la Piteşti va oferi, fără îndoială, prilejul unui util schimb de opinii asupra celor mai importante aspecte privind desfăşurarea noului campionat de fotbal, procesul de instruire şi de educaţie a jucătorilor, comportarea publicului spectator etc.

BODROJAN, VIDAC ŞI ZILLER AU DREPT DE JOC LA U.T.A.

Conducerea clubului U.T.A. ne-a înştiinţat că a primit de la echipele la care aceştia erau legitimaţi dezlegările necesare pentru transferul jucătorilor Bodrojan, Vidac şi Ziller.

În acest fel, cei trei fotbalişti menţionaţi nu vor mai efectua perioada de carantină, ci vor putea juca în echipa arădeană încă din prima etapă a noului campionat.

MECIUL RAPID — U.T.A. VA INAUGURA NOUA EDIŢIE A CAMPIONATULUI DE FOTBAL

După cum sîntem informaţi, s-a ajuns la un acord între Rapid şi U.T.A., ca partida de campionat dintre aceste două echipe să se dispute sîmbătă 21 august, pe stadionul Republicii din Capitală.

Astfel, noua ediţie a campionatului diviziei A de fotbal va fi inaugurată cu o zi mai devreme decît se stabilise iniţial.

STEAUA—RAZGRAD (Bulgaria) 2—1 (1—0)

Marţi, în cel de al doilea meci susţinut în Bulgaria, echipa Steaua a evoluat la Razgrad în compania echipei locale cu acelaşi nume, care activează în divizia B. Fotbaliştii bucureşteni au obţinut victoria cu scorul de 2—1 (1—0).

O ÎNDATORIRE DE BAZĂ

(Urmare din pag. 1)

tului „de excepţie", lucrurile par să fie definitiv acceptate, latura educativă a sportului de performanţă fiind acceptată şi recunoscută pretutindeni atunci trebuie să scriem — fără a ne propune să realizăm un ieftin joc de cuvinte — **că forţa educativă a sportului se poate detecta chiar şi în sferele mai puţin pretenţioase ale acestuia, în zone în care performanţa rămîne — pentru totdeauna — un pisc inaccesibil.** Forţa educativă a sportului rezidă înainte de toate în MIJLOACELE LUI ELEMENTARE de manifestare, rezidă tocmai **în ideea de mişcare, de armonie fizică, element aflat la îndemîna întregii societăţii.**

În această idee, putînd să facem apropieri dintre cele mai fidele faţă de procesul de producţie, forţa educativă a sportului constă în efortul acceptat cu bună ştiinţă, în spiritul colectiv al întrecerii, în formarea unor deprinderi — curaj, perseverenţă, ataşament — necesare întregii vieţi.

Un sportiv — nu neapărat un campion mondial sau olimpic — este un tînăr care învaţă, graţie componentei educative a factorului de antrenament, **să se autodepăşească, să-şi biruie teama şi să-şi struneaască nervii, să-şi respecte adversarul de concurs şi să depună toată energia pentru a-l întrece în deplina respectare a frumuseţii şi loialităţii confruntării, sportul căpătînd** — în această conjunctură — **atribute morale de necontestat.**

Avînd un asemenea suport stabil, nu va fi o operaţie dificilă, dar nici una lipsită de eforturi, aceea de a imprima — în lumina Documentelor de partid cu privire la îmbunătăţirea muncii politico-ideologice şi cultural-educative — procesului de pregătire a sportivilor, indiferent de clasa performanţelor acestora, UN APĂSAT SENS EDUCATIV, în aşa fel încît **orice sportiv al României Socialiste să slujească — cu toate forţele sale — operei de edificare a noii noastre societăţi.**

Procesul acesta — realizat pînă acum mai degrabă în termenii lui teoretici — trebuie să-şi însuşească dimensiunile unei acţiuni practice de masă, care să se desfăşoare atît pe orizontală cît şi pe verticală, cuprinzînd deopotrivă „vîrfurile" sportului românesc — evident, neexceptate de la asemenea reglementări —, cît şi întinsa arie a practicanţilor mişcării, a amatorilor de exerciţiu.

Între aceste coordonate, datoria primordială a sportului românesc — aceea de a oferi societăţii oameni călîţi şi sănătoşi, armonios dezvoltaţi din punct de vedere fizic şi spiritual — ni se pare un adevăr de neclintit, aparţinînd unei politici de stat, condusă cu înţelepciune şi luciditate pe drumul marxism-leninismului creator.

Mişcarea noastră sportivă nu trebuie să furnizeze, cu orice preţ, campioni mondiali şi olimpici, performanţa reprezentînd — repetăm — doar o consecinţă firească a unei activităţi de masă, posedînd ea însăşi — prin prisma orientării de partid — resurse inepuizabile de perfecţionare.

ANUNŢ

Institutul de Educaţie Fizică şi Sport anunţă studenţii şi studentele din toţi anii de curs, inclusiv pe cei admişi în anul I, care au primit invitaţii sau adrese oficiale, să se prezinte joi 12 august, ora 8 dimineaţa, la rectorat, în vederea pregătirilor pentru defilarea sportivilor în ziua de 23 August.

BISTRIŢA, UN ORAŞ CARE FACE CUNOŞTINŢĂ CU BOXUL

(Urmare din pag. 1)

(de fotbal, de gimnastică etc.), ospitalitatea renumită a bistriţenilor, dar şi interesul federaţiei de a vedea ridicîndu-se încă un centru al boxului, au făcut restul. Şi aşa a poposit aici una din taberele juniorilor mici, cele mai crude speranţe ale ringului, adunate din toată ţara şi puse sub îndrumarea a patru maeştri pentru omogenizarea tehnicii după concepţia şcolii româneşti de box. Timp de aproape o lună, fără să fie preocupaţi de meciuri şi rezultate, cei 24 de juniori, împărţiţi în patru grupe, au lucrat cu sîrguinţă pentru formarea fizică şi pentru cizelarea tehnicii sub directa conducere şi îndrumare a prof. Mihail Nicolau şi a maeştrilor Vasile Fântână, Nicolae Dobre şi Ion Chendreanu (ultimul împărţind stagiul cu Florea Stanomir).

În felul acesta, tabăra de la Bistriţa a fost o adevărată şcoală, elevii — pasionaţi şi disciplinaţi — străduindu-se să acumuleze cît mai mult. Ca un stimulent, dar şi ca un mijloc eficace de propagandă, în ultimele săptămîni simbăta a fost rezervată galelor demonstrative. Am avut ocazia să asistăm la o asemenea gală şi trebuie să recunoaştem că evoluţia multora dintre tinerele speranţe ale boxului ne-a încîntat. Dinamovistul bucureştean **Mircea Simion**, clujeanul **Mihai Naghi**, constănţeanul **Sali Juseim**, craioveanul **Paul Dragu** şi alţi doi bucureşteni, **Nelu Dumitrescu** şi **Nelu Dincă**, au arătat nu numai reale calităţi de viitori mari campioni, ci şi cunoştinţe tehnice temeinice, dovedind utilitatea taberei bistriţene. Alături de ei s-a remarcat şi bistriţeanul **Mircea Armeneanu**, normal, favoritul galeriei, care a ţinut să dovedească interesul localnicilor pentru acest sport poposit recent pe meleagurile lor.

La discuţia pe care am avut-o, după această gală, cu conducătorul taberei, prof. Mihail Nicolau, acesta ne declara : **„Ne-am simţit şi noi şi juniorii foarte bine la Bistriţa. Ne-a necăjit o vreme ploaia, dar am putut să ne îndeplinim în bune condiţii sarcinile de pregătire. Organele locale ne-au înconjurat cu toată atenţia şi cred că şi pentru viitor Bistriţa trebuie să fie avută în vedere cînd se va pune problema altor tabere asemănătoare".** La întrebarea noastră privind urmărirea în continuare a juniorilor din tabără, prof. Mihail Nicolau ne-a precizat că fiecare tînăr boxer se va reîntoarce la clubul său cu o fişă personală (al doilea exemplar va merge la federaţie), în care vor fi notate toate calităţile şi lipsurile tehnice şi de pregătire fizică, astfel ca antrenorii respectivi să ştie ce să urmărească în continuare.

Fără îndoială, o soluţie bună care trădează seriozitatea cu care se urmăreşte formarea campionilor de mîine ai ringului.

EFORTURI ÎNCUNUNATE DE SUCCES

(Urmare din pag. 1)

fotbal feminin a luat fiinţă în aceste zile, iar amatoarele de tir cu arcul se specializează pentru întrecerile „Cupei Diana". Şi, pe măsura acestei adevărate treceri în revistă, apare semnul de întrebare : unde se desfăşoară aceste activităţi ?

— Pe terenurile şcolilor din apropiere — ne spune tovarăşul **Radu Cosac, şi la baza sportivă Fundeni a sectorului 2, construită de curînd prin muncă voluntară, bază la care şi noi ne-am adus din plin contribuţia ; iar tirul cu arcul, în curtea întreprinderii.**

Aproximativ 200 de salariate, din 3000, sînt permanent angrenate într-o activitate sportivă oarecare. Un rezultat bun, în condiţii grele. Un rol important îl are directiunea : directoarea **Constanţa Stanciuc** — o fostă sportivă a fabricii — rezolvă cu maximum de operativitate solicitările privind eventualele îmbunătăţiri.

Fără îndoială, concluzia principală a acestei discuţii trebuie semnalată : este vorba de dragostea, interesul şi importanţa pe care cadrele direct răspunzătoare le acordă activităţii sportive de la **„Suveica".**

Pe şoseaua care străbate pădurea Băneasa, într-un cadru natural, plăcut, se află **I.P.R.S.-Băneasa**, loc de muncă a peste 3000 de salariaţi, în mare majoritate, femei. Primul răspuns la întrebările noastre — al tovarăşului **Ion Tilea**, preşedintele comisiei de volei — este, pe undeva, stupefiant.

— Dacă veneaţi cu 4 ani în urmă, aveam despre ce să vă vorbesc. Acum însă...

...Aflăm că fabrica s-a extins ; că au fost construite pe terenurile de volei şi în locul popicăriei, hale noi ; că a fost repartizată o zonă destinată construcţiei unei noi baze sportive, dar că operativitatea necesară întocmirii actelor a lăsat de dorit şi... dorit a rămas un teren pentru amatoarele de sport de la I.P.R.S. Băneasa. Dar că, de cîtva timp a fost numit preşedinte al asociaţiei sportive **Aurel Pauliuc** — un tînăr care se arată a fi perseverent şi întreprinzător şi că în aceste condiţii, perspectivele bune se întrevăd chiar din aceste zile. Fotbalistele, de curînd constituite într-o echipă, au şi început „mişcarea" într-o poiană a pădurii, turismul şi-a găsit cîţiva prieteni, iar în biroul sindicatului, au apărut cîteva arcuri. Însăşi pădurea Băneasa poate găzdui întreceri de orientare turistică. Ne reamintim, cu această ocazie, şi cuvintele rostite de preşedintele comitetului sindical, tovarăşul **Dan Rădulescu : „Sperăm ca direcţiunea să ne acorde tot sprijinul, pentru ca sportul să fie repus în drepturi".**

Aşadar, lipsa activităţii sportive de aici începe să fie o amintire. Ceea ce demonstrează că există posibilităţi care trebuie exploatate în viitor, iar numărul anilor de inactivitate sportivă de la I.P.R.S.-Băneasa să ia sfîrşit.

JUCAŢI LA TRAGEREA LOTO DE MÎINE!

Tragerile Loto se bucură de o largă participare datorită marelui număr de cîştigători.

Printre ultimii mari cîştigători înregistraţi la tragerile Loto se numără PAVEL PETRICĂ din Caransebeş şi ALEXANDRA SIMION din Bucureşti care au cîştigat fiecare cîte 100 000 lei, GHEORGHE COMAN din Bucureşti — 74 942 lei şi IMRE SARKAN din Cluj — 67 768 lei ş.a.

De remarcat succesul participării pe bilete fracţionate acoperite în cote de 10%, 25% sau 50%.

În cursul lunii august a.c. jucătorii la Loto au posibilitatea ca în cadrul valorii unitare a cîştigurilor în numerar să aleagă un autoturism Dacia 1 100 (55 000 lei) sau Skoda S 100 (53.090 lei) plus diferenţa în numerar, indiferent categoria la care a fost obţinut cîştigul, felul biletului pe care a fost obţinut cîştigul respectiv, sau taxa de participare achitată cu 2 sau 5 lei varianta.

NUMERELE EXTRASE LA CONCURSUL PRONOEXPRES NR. 32 DIN 11 AUGUST 1971

FOND GENERAL DE PREMII : 2.210.218 lei din care 1.370.437 lei report.
EXTRAGEREA I : 43 28 26 13 40 16.
FOND DE PREMII : 1.606.599 lei din care 1.171 010 lei report cat. 1.
EXTRAGEREA a II-a : 23 5 32 44 9.
FOND DE PREMII : 603.709 lei din care 199.427 lei report cat. A.

Plata premiilor pentru acest concurs se va face astfel :

În Capitală începînd de la 19 august pînă la 25 septembrie 1971 ; în ţară de la 21 august la 25 septembrie 1971 inclusiv.

CIŞTIGURILE TRAGERII LOTO DIN 6 AUGUST 1971

EXTRAGEREA I : Cat. 2 : 4,1 variante a 18.358 lei ; cat. 3 : 9,2 a 8.181 lei ; cat. 4 : 15,5 a 4.856 lei ; cat. 5 : 102,15 a 737 lei ; cat. 6 : 252 a 299 lei.
REPORT CATEGORIA I : 139.324
EXTRAGEREA a II-a : Cat. A : 1 variantă 25% a 100.000 lei şi 1 variantă 10% a 40.000 lei ; cat. B : 1 variantă 50% a 22.795 lei, 2 variante 25% a 11.397 lei şi 3 variante 10% a 4.559 lei ; cat. C : 7,65 a 7.747 lei ; cat. D : 22 a 2.694 lei ; cat. E : 25 a 2.371 lei ; cat. F : 38,55 a 1.537 lei.
REPORT CATEGORIA A : 64.095 lei.
AMBELE EXTRAGERI : Cat. Z : 1242,05 variante a 100 lei.

Rubrică redactată de LOTO-PRONOSPORT

Corespondență specială pentru SPORTUL

ÎNOTĂTORII BULGARI VOR SĂ FACĂ O SURPRIZĂ LA BALCANIADĂ

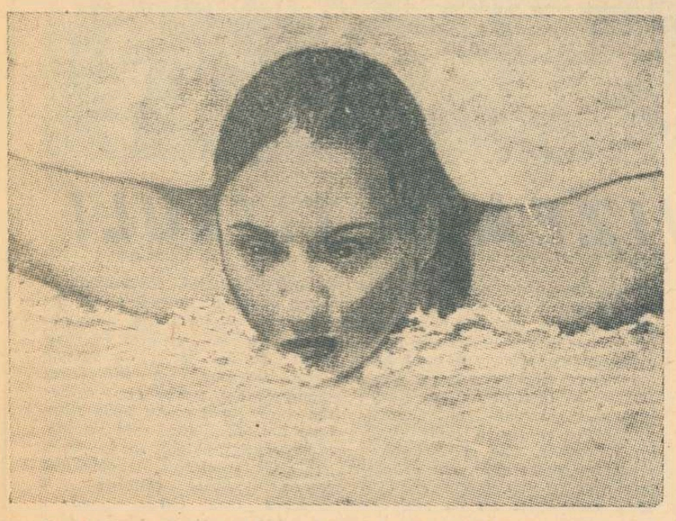

Janet Slavceva, finalistă la C. E. de la Barcelona (1970), campioană și recordmană bulgară a probelor de delfin.

La întrecerile celei de a treia ediții a Balcaniadei de natație, care se vor desfășura la București între 19 și 22 august, Bulgaria va fi reprezentată de o delegație numeroasă, cuprinzînd 29 înotători (18 băieți și 11 fete), 11 jucători de polo și 6 săritori (4 băieți și două fete). Cea mai dificilă selecție a fost fără îndoială pentru sportivii ce vor lua parte în cadrul celor 29 de probe de înot, mai ales că în ultima vreme tineretul a făcut progrese deosebite, asaltînd serios pozițiile fruntașe. Pentru acest motiv, federația de specialitate a considerat campionatele naționale, desfășurate între 29 iulie și 1 august, ca principal criteriu în alcătuirea echipelor naționale.

Cu acest prilej, o serie dintre cei mai buni înotători au manifestat o formă excelentă, unii dintre ei îmbunătățind chiar recordurile naționale. Astfel, *Vasil Dobrev* a înotat 100 m delfin în 61,1 (rec.) și 200 m delfin în 2:13,4 (rec.), anunțîndu-se ca prim favorit al celor două probe la Balcaniadă. Un alt rezultat de valoare a fost înregistrat de sprintera *Hrișca Peiceva* (62,9 — 100 m liber), care va fi o adversară dificilă pentru Mirjana Segrt în cursa de la București.

Dintre ceilalți componenți ai loturilor remarcăm pe Anghel Ceakîrov (1:12,0 — 100 m bras, 2:39,7 — 200 m bras și 2:24,1 — 200 m mixt), Dimitar Kolarov (64,5 — 100 m spate și 2:21,3 — 200 m spate), Stoian Gheorghiev 4:33,9 — 400 m liber și 18:04,7 — 1 500 m liber), Toma Popov (2:07,9 — 200 m liber), Janet Slavceva, finalistă la „europenele" de la Barcelona (1:11,0 — 100 m delfin, 2:39,0 — 200 m delfin, record și 2:40,5 — 200 m mixt), Svetlozara Ignatova (1:13,6 — 100 m spate și 2:37,7 — 200 m spate), Anka Nikolova (1:25,2 — 100 m bras și 3:02,1 — 200 m bras) și Eli Kaleseva (1:21,9 — 100 m bras).

La încheierea campionatelor naționale, *Pancio Ghiurkov*, antrenorul șef al echipelor naționale a declarat: *„La București ne așteaptă o întrecere dificilă, dar vrem să păstrăm locul doi ocupat la ediția trecută. Primele șanse le au românii la băieți și iugoslavii la fete. Cred însă că vom face o surpriză..."*

Echipa de polo a Bulgariei a avut un sezon bun în acest an, realizînd mai multe victorii în fața Cehoslovaciei, Poloniei, Greciei, Suediei și chiar Olandei, clasată pa locul V la C.E. din 1970. Din echipa care joacă în momentul de față la turneul de la Budapesta (de acolo va veni direct la București) nu lipsesc Runtov, frații Tomov, Hristov, Konstantinov și Iordanov. Numele exact al participanților în concursul de sărituri va fi cunoscut abia la sfîrșitul acestei săptămîni, după desfășurarea campionatelor naționale.

Toma HRISTOV

Sofia, 11 august.

ÎNTÎLNIRI INTERNAȚIONALE DE HANDBAL

TEXTILA BUHUȘI — LUCI MOSCOVA 11—12

În localitate s-a disputat meciul amical internațional dintre formațiile feminine Textila Buhuși și Luci Moscova. Victoria a revenit oaspetelor cu scorul de 12—11 (6—6). Cele mai multe puncte au fost marcate de Zolkina (6) pentru Luci și Vieru (4) pentru Textila.

● Simbătă se vor disputa în Capitală două interesante întîlniri internaționale. Echipa feminină **Confecția** va juca în compania redutabilei formații sovietice **LUCI Moscova**, una dintre fruntașele campionatului U.R.S.S. În deschidere, echipa masculină de juniori a clubului Dinamo București va întîlni o selecționată similară din orașul Reutlingen (R.F. a Germaniei). Locul și orele de desfășurare a acestor partide nu au fost încă stabilite.

FOTBAL meridiane

VICTORII OBȚINUTE DE FORMAȚIILE IUGOSLAVE

Pregătindu-se pentru sezonul oficial, fruntașele fotbalului iugoslav au susținut noi întîlniri internaționale cu adversare de prestigiu. La Belgrad, peste 50 000 de spectatori au urmărit, la lumina reflectoarelor, partida dintre Steaua roșie și Penarol Montevideo. Gazdele au cîștigat cu 3—1 (1—0), prin punctele marcate de Acimovici (min. 16), Filipovici (min. 51) și Ceaici (min. 79). Pentru oaspeți a înscris Cortez în ultimul minut de joc.

La Split, campioana Iugoslaviei, Hajduk, a întrecut cu 5—0 pe finalista ediției din anul acesta a C.C.E., Panathinaikos. Au înscris Jerkovici (3), Hlevnjak și Iovanici.

Echipa Maribor a întîlnit pe teren propriu, într-un meci amical, formația austriacă Eisenstadt. Gazdele au terminat învingătoare cu scorul de 4—0 (1—0).

SANCȚIUNI EXEMPLARE ÎN ISRAEL

Federația israeliană de fotbal a suspendat pe viață trei jucători și alți cinci pe termen de 3 ani, toți fiind implicați într-o afacere de corupție. Jucătorii suspendați, membri ai clubului Maccabi Ramat-Amidar, au primit diverse sume de bani pentru a „aranja" rezultatele unor meciuri din divizia secundă a campionatului israelian.

COMBIN ÎNSCRIE PENTRU METZ

Echipa U. S. Luxemburg, aflată în turneu în Franța, a jucat cu formația F.C. Metz, în fața căreia a pierdut cu scorul de 5—0 (2—0). Jucătorul franco-argentinian Nestor Combin, ultima achiziție a clubului F.C. Metz, a evoluat excelent în meciul său de debut, înscriind 3 goluri.

ÎN ZIUA A DOUA A C.E. DE ATLETISM DE LA HELSINKI

sportul în lume

MEDALII DE AUR PENTRU: LUSIS ȘI BORZOV (U.R.S.S.), STECHER ȘI KLAUSS (R.D.G.)

(Urmare din pag. 1)

(55,16 m); locurile pînă la 12 au fost ocupate de următoarele clasate, printre care din păcate nu se afla Lia Manoliu. Se mai întîmplă și la alții... La săritura cu prăjina, de pildă, unde nu s-au calificat recordmanul mondial Papanicolau (incapabil să treacă 4,80 m) și tînărul francez Tracanelli.

REZULTATE TEHNICE. **100 m (f) finală:** Meissner-Stecher (R.D.G.) 11,4, 2. Mickler-Becker (RFG) 11,5, 3. Schittenhelm (RFG) 11,5, 4. Helten (RFG) 11,6, 5. Balogh (Ungaria) 11,6, 6. Szewinska (Polonia) 11,6;

100 m (b) finală: 1. Borzov (URSS) 10,3; 2. Wucherer (RFG) 10,5; 3. Papageorgeopulos (Grecia) 10,6; 4. Schenke (RDG) 10,6; 5. Nowosz (Pol.) 10,7; 6. Korneliuk (URSS) 10,7.

Suliță (b) finală: 1. Lusis (URSS) 90,68; 2. Doninș (URSS) 85,30; 3. Hanisch (RDG) 84,22; 4. Siitonen (Finl.) 83,84; 5. Kinnunen (Finl.) 80,96; 6. Wolfermann (RFG) 80,82.

800 m (f), semifinale, seria I: 1. Nicolici (Iug.) 2:03,7; 2. Wierzbowska (Pol.) 2:05,3; 3. Ellenberger (RFG) 2:05,4; 4. Lowe (Angl.) 2:05,4. Seria a II-a: 1. Hoffmeister (RDG) 2:03,1; 2. Falck (RFG) 2:03,2; 3. Stirling (Angl.) 2:03,3; 4. Walsh (Irl.) 2:03,4; 5. Silai (România) 2:03,9.

800 m (b), semifinale, seria I: 1. Carter (M. Brit.) 1:48,5, 2. Ohlert (RDG) 1:48,7, 3. Medjimurec (Iug.) 1:48,9, 4. Meyer (Franța) 1:48,9. Seria a II-a: 1. Fromm (RDG) 1:48,6, 2. Arzanov (URSS) 1:49,0, 3. Browne (M. Brit.) 1:49,0, 4. Plachy (Cehos.) 1:49,1.

400 mg, semifinale, seria I: 1. Gavrilenko (URSS) 50,2, 2. Nallet (Franța) 50,4, 3. Skomorohov (URSS) 50,4, 4. Danis (Cehos.) 50,6. Seria a II-a: 1. Rudolph (RDG) 49,8, 2. Büttner (RFG) 50,2, 3. Stukalov (URSS) 50,3, 4. Salin (Finl.) 50,4.

400 m (f), semifinale, seria I: 1. Seidler (RDG) 52,8, 2. Besson (Franța) 52,9, 3. Eklund (Finlanda) 53,1, 4. Cistiakova (URSS) 53,2. Seria a II-a: 1. Lohse (RDG) 53,0, 2. Bödding (RFG), 53,2, 3. Sykora (Austria) 53,3, 4. Kühne (RDG) 53,8.

Înălțime (f). S-au calificat pentru finală 25 de atlete printre care Cornelia Popescu, Lazareva (URSS), Gusenbauer (Austria), Hrepevnik (Iug.), Hubnerova (Cehos.), Schmidt (RDG) și Ciulkova (URSS) care au trecut 1,73 m.

Disc (f). S-au calificat: Danilova (URSS) 57,52 m, Muravieva (URSS) 56,84 m, Menis (România) 56,38 m, Kielbern (Ung.) 56,12 m, Westermann (RFG) 55,94 m, Berendonk (RFG) 55,24 m, Cataramă (România) 55,16 m, apoi Melnik (URSS) 54,58 m, Abahazi (Ung.) 54,56, Mickler (RDG) 53,76, Spielberg (RDG) 53,44, Payne (Angl.) 52,96; necalificată: Lia Manoliu 52,26.

Lungime (m) — finală: 1. Klauss (RDG) 7,92 m, 2. Ter Ovanesian (URSS) 7,91 m, 3. Szudrowicz (Pol.) 7,87 m, 4. Davies (M. Brit.) 7,85 m, 5. Millymäki (Finl.) 7,85 m, 6. Toivonen (Finl.) 7,85 m (**Sărucan** cu 6,05 m și restul încercărilor depășite s-a clasat pe locul 15).

Azi, la Helsinki

ora 9,15 decatlon, 110 mg
ora 10,00 decatlon, disc
ora 11,00 greutate, calificări (18,70 m)
ora 11,30 200 m, serii
ora 12,00 200 m F, serii
ora 12,30 100 mg F, serii
ora 13,00 decatlon, prăjină suliță F, calificări (55,00 m)
ora 17.00 400 m, semifinale, DISC F, **finala**
ora 17,15 400 M F, **finala**
ora 17,30 200 m, semifinale
ora 17,40 ÎNĂLȚIME F, **finala**
ora 17,50 200 m F, semifinale
ora 18,10 800 M, **finala**
ora 18,15 decatlon, suliță
ora 18,30 800 M F, **finala**
ora 18,50 100 mg F, semifinale
ora 19,15 400 M G, **finala**
ora 19,30 5 000 m, serii
ora 21,10 DECATLON, 1 500 m

NEUITATA CURSĂ A ÎNVĂȚĂTORULUI VÄÄTÄINEN

Încă nu s-au stins ecourile fantasticului „maraton" desfășurat pe pista de tartan a stadionului olimpic și întreaga capitală continuă să sărbătorească victoria unui erou care leagă prezentul de trecutul glorios al unor alergători ca Nurmi, Kohlemainen, Salminen, Ritola, Mäki sau Iso-Hollo. A fost cea mai splendidă cursă de 10 000 m din istoria atletismului, de-a dreptul senzațională prin desfășurare și ambianța din tribune. Pentru prima oară într-o întrecere pe această distanță, 5 alergători coboară sub 28 de minute (!), iar alți 19 sub 29 de minute. Specialiștii consideră succesul învățătorului Juha Väätainen (30 ani, 1,72 m și 58 kg) ca o surpriză, deși campionul finlandez era creditat înainte de cursă cu 28:12,8 — a doua performanță mondială a anului. Dar finișul său a fost senzațional. El a atacat de la 350 de metri decisiv și din cei 5 alergători rămași să-și dispute victoria, doar Jürgen Haase (R.D.G.) a reușit să-i prindă plasa. Meritul lui Väätainen constă și în faptul că pe linia dreaptă el a rezistat cu succes fostului campion continental, cunoscut pentru sprintul său final.

Prima medalie de aur repurtată de un sportiv al țării celor 1 000 de lacuri a stirnit un entuziasm de nedescris. Finlandezii, recunoscuți prin temperamentul lor calm, au devenit pe loc niște suporteri cu ieșiri vulcanice, de tipul celor brazilieni, care au salutat cu un an în urmă cîștigarea pentru a 3-a oară a „Cupei Jules Rimet". Televiziunea și-a modificat aproape total programul din timpul serii, redînd încă de trei ori desfășurarea întregii curse, și chiar în programul de miercuri dimineața, Väätainen a mai putut fi urmărit pe micul ecran în spectaculoasa sa izbîndă.

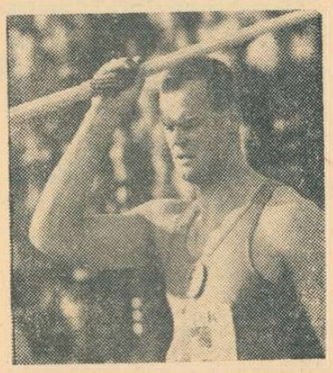

IANIS LUSIS, pentru a patra oară campion european la aruncarea suliței

Recordmanul european Dave Bedford, care a dus trena în marea majoritate a timpului, a făcut tot ce era omenește posibil pentru a învinge, dar pînă la urmă el s-a clasat abia pe locul VI. Se pare că sportivul britanic este născut în aceeași zodie cu Ron Clarke, un alt mare alergător, care nu a putut cîștiga nici o cursă într-o competiție de amploare.

În ceea ce privește pe sportivii români, care nu au putut trece marți de barajul seriilor, vreau să precizez că în condițiile respective (vînt puternic) nu puteau realiza mai mult. Ion Rățoi la 400 m g și Mariana Filip-Șerban la 400 m s-au aflat tot timpul printre primii clasați, dar au fost întrecuți pe ultimii metri de adversari cu forțe mai proaspete.

Un aspect destul de curios — ne referim acum la organizatori — este modul în care au fost alcătuite cele două semifinale la 800 m femei. În timp ce reprezentanta noastră Ileana Silai, va alerga alături de Falck (R.F.G.), Hoffmeister (R.D.G.), Sabaite (U.R.S.S.), Schenk (R.F.G.), Walsh (Irlanda), Stirling (M. Britanie) și Govoni (Italia) într-o veritabilă finală, iugoslava Vera Nikolici va face doar un galop de sănătate în compania unor adversare mai slabe: Elemberger (R.F.G.), Lowe (M. Britanie), Pohland (R.D.G.) și Kulcsar (Ungaria).

PRINTRE CULOARE

● *Cele mai tinere concurente ale actualei ediții: Linda Haglund (Suedia) din ștafeta de 4x100 m și Ingrid Christensen (Norvegia) la 1 500 m, ambele născute în 1956.*

● *Decanii de vîrstă ai campionatelor: Howard Payne (M. Britanie) la aruncarea ciocanului și Michel Bernard (Franța) la 5 000 m, născuți în 1931.*

● *Doi atleți români continuă să dețină recordurile stadionului olimpic din Helsinki. Este vorba de Iolanda Balaș cu 1,85 m la înălțime și Carol Corbu cu 16,82 m la triplusalt.*

● *Pentru prima oară, în programul întrecerilor, organizatorii au prevăzut cîteva pagini speciale cu punctajul în probele de decatlon, ușurînd astfel spectatorilor urmărirea acestei pasionante probe.*

● *Cele mai mici delegații prezente la Helsinki: Luxemburg, Lichtenstein și Gibraltar, care au cîte un singur atlet.*

● *Pentru prima oară în istoria întrecerilor, proba de aruncare a greutății rezervată atletelor a fost arbitrată de o comisie alcătuită numai din femei (!).*

Cei patru componenți ai ștafetei americane de 4×200 m, autorii unui nou record mondial, în bazinul din Cali (de la stînga): Heckl, Center, McConica și Heidenreich. Telefoto: A. P. — Agerpres

JOCURILE SPORTIVE PANAMERICANE LA FINIȘ

● Noi succese ale sportivilor Cubei ● Performanțe înalte ale înotătorilor din S.U.A. ● 4 echipe la egalitate în turneul de baschet feminin

BOGOTA, 11 (Agerpres). — Reprezentanții Cubei continuă să se afirme la jocurile sportive panamericane de la Cali (Columbia). Astfel, echipa de base-ball a adus delegației cubaneze o nouă medalie de aur prin victoriile cu 8—0 și 10—4 obținute în ultimele meciuri cu echipa Columbiei. Selecționata SUA, care era principala favorită, s-a clasat pe locul doi, întrecînd cu 7—2 formația Venezuelei.

Meciul decisiv al turneului de polo pe apă va opune selecționatele Cubei și SUA. În penultima zi a competiției, poloiștii cubanezi au dispus cu 6—3 de echipa Braziliei. În turneul masculin de volei, Cuba a întrecut Venezuela cu 3—0, în timp ce Brazilia a cîștigat cu același scor meciul cu formația Mexicului.

Penultima zi a concursului de natație a fost marcată de recordul mondial în ștafeta masculină de 4×200 m liber, realizat de echipa SUA cu timpul de 7:45,8. Vechiul record era de 7:48,0.

Înotătorul american Frank Heckl a cîștigat proba de 100 m fluture în 56,9 — a patra performanță mondială iar compatrioata sa Lynn Colella și-a adjudecat proba de 200 m fluture în 2:23,1. Proba de ștafetă 4×100 m liber femei a fost cîștigată de echipa SUA cu timpul de 4:04,2.

După trei zile în turneul final de baschet, la masculin pe primul loc se află Cuba, iar la feminin 4 echipe: Brazilia, SUA, Cuba și Canada se află la egalitate de puncte.

TINERII LUPTĂTORI ROMÂNI — LA TURNEUL INTERNAȚIONAL AL POLONIEI

Ieri a plecat la Jaroslaw echipa națională de lupte greco-romane juniori care participă la Turneul internațional al Poloniei. Antrenorul **Marin Belușica** va alinia următoarea formație: **M. Tofan** (cat. 48 kg), **M. Stan** (52 kg), **I. Dulică** (56 kg), **A. Pantelimon** (60 kg), **G. Botez** (65 kg), **Gh. Ciobotaru** (70 kg), **V. Prențu**, **M. Dreșcaru** (75 kg), **I. Anghel** (81 kg), **M. Iordache** (87 kg) și **Gh. Dolipschi** (+87 kg).

BEDFORD: „NU AM DEMARAJ!"

Performanța lui Väätainen a stirnit un mare entuziasm în rîndul amatorilor de sport finlandezi și pentru faptul că, după 25 de ani, de la victoria lui Vîjto Heino, în campionatele europene (ediția 1946) un atlet din „Țara celor 1 000 de lacuri" urcă pe cea mai înaltă treaptă a podiumului în cursa de 10 000 m. Înaintea lor, un alt finlandez, Ilmari Salminen, obținuse o dublă victorie la primele două ediții ale europenelor (1934 și 1938).

Explicînd ziariștilor eșecul său, englezul David Bedford a declarat: „Principala cauză a înfrîngerii mele cred că este lipsa demarajului. Am încercat de cîteva ori să mă desprind de pluton, dar în loc să iau un avans de 250—300 m, așa cum aș fi vrut, eu nu reușeam să fac decît diferențe mici. În acele momente îmi dădeam seama că nu pot să mă desprind de atleți ca Väätainen și Haase pe care îi știam mai buni ca mine la finiș. Un alt motiv al eșecului meu este și acela de a fi alergat prea mult în acest sezon. Am tras concluziile acestei lecții și voi ști să mă pregătesc pentru Olimpiada de la München, unde sper să îmi iau revanșa".

Comentatorii scot, de asemenea, în evidență victoria mărșăluitorului sovietic Nikolai Smaga (33 de ani), de profesie inginer electronist. În afară de atletism, Nikolai Smaga este și un bun jucător de fotbal. El a declarat că victoria obținută la Helsinki îl stimulează în pregătirea pentru viitoarele jocuri olimpice.

TELEX ● TELEX ● TELEX

După opt runde, la Atena, în finala campionatului mondial de șah pentru juniori conduce americanul Kenneth Rogoff cu 7 puncte urmat de Werner Hugh (Elveția) — 6 p, Eugenio Torrez (Filipine) — 5½ p, Zoltan Ribli (Ungaria) — 5 p, Rafail Vaganian (U.R.S.S.) și Nelson Pinal (Cuba) — 4½ p.

■

Turneul internațional de hochei pe gheață pentru „Cupa Thurn und Taxis" a luat sfîrșit la Füssen (R.F.G.) cu victoria echipei sovietice Spartak Moscova, care în meciul decisiv a învins cu 6—2 (2—0, 3—2, 1—0) echipa vest-germană E. V. Füssen. La meci au asistat 7000 de spectatori.

■

Din Lisabona se anunță că rezultatele recentului tur ciclist al Portugaliei nu vor fi definitive, întrucît al doilea clasat, francezul Alain Santy, este bănuit a fi utilizat medicamente stimulatoare interzise. După informațiile juriului de arbitri, controlul antidoping efectuat la capătul penultimei etape ar fi dat rezultate pozitive în cazul lui Santy.

■

Boxerul spaniol Augustin Senin este noul campion european profesionist la categoria cocoș. În meciul disputat la Bilbao cu deținătorul centurii, englezul Alan Rudkin, pugilistul spaniol a obținut victoria la puncte după 15 reprize. În vîrstă de 24 de ani, Senin este la a 37-a victorie.

■

Au luat sfîrșit întrecerile turneului internațional de tenis de la Brooklyn (Massachusetts). În ultima finală disputată — cea a probei de dublu bărbați — perechea australiană Rod Laver — Roy Emerson a învins cu 6—4, 6—4 cuplul Tom Okker (Olanda) — Marty Riessen (S.U.A.).

■

Proba de simplu bărbați din cadrul turneului internațional de tenis de la Lisabona a revenit jucătorului grec Nikola Kalogheropoulos învingător în finală cu 6—1, 4—6, 6—1, 6—4 în fața columbianului Velasco. În finala probei de dublu bărbați, perechea Kalogheropoulos (Grecia) — Guerrero (Spania) a întrecut cu 6—4, 6—3 cuplul francez Barclay — Contet.

■

Cursa ciclistă desfășurată în nocturnă la Clermont Ferrand a fost cîștigată de francezul Bernard Thevenet, cronometrat pe distanța de 83 km cu timpul de 1h 35. În același timp cu învingătorul au sosit compatriotul său Ducreux și belgianul Van Springel.

Caleidoscop

ÎN CĂUTAREA UNUI IMN

Aviz maeștrilor portativului! Comitetul de organizare a campionatelor mondiale de judo de la Ludwigshafen (2—4 septembrie) caută compoziții adecvate pentru imnul destinat să acompanieze ceremonia înmînării medaliilor. Pînă acum, Comitetul a primit 12 partituri, care au fost însă respinse ca necorespunzătoare. Și timpul presează: fanfara locală trebuie neapărat să studieze lucrarea aleasă, cu cel puțin 15 zile înainte de festivitatea de deschidere. Ceea ce dovedește că sportul nu este un „laitmotiv" ușor de ilustrat în muzică.

O COMPETIȚIE ORIGINALĂ

Celor aproape 20 de milioane de cetățeni ai Uniunii Sovietice care practică actualmente sportul, li se vor adăuga desigur în curînd numeroși alții. Recent, Comitetul de stat pentru educație fizică și sport din U.R.S.S. a inițiat o nouă acțiune de atragere în activitatea sportivă a maselor, sub următoarea titulatură foarte sugestivă: „Nici o familie fără cel puțin un sportiv!"

GIMNAȘTII „PLETOȘI" DAU PUNCTELE ÎNAPOI

Federația internațională de gimnastică va trebui să se pronunțe într-o problemă destul de delicată. Curînd după campionatele europene de la Madrid, membri marcanți ai acestui for au afirmat — nu fără temei — că părul lung pe care-l poartă unii gimnaști împietează asupra frumuseții execuțării exercițiilor. Președintele F.I.G., Arthur Gander, a propus ca gimnaștilor pletoși să li se scadă nota cu 0,30 de puncte. Doar atît?

PENTRU STABILITATE

În curînd se va proceda la adaptarea unor stabilizatoare speciale pentru schiuri, în disciplinele alpine. În timpul „kilometrului lansat" de la Cervinia — cu care prilej italianul Alessandro Casse a stabilit un nou record mondial absolut cu performanța de 184,243 km pe oră — s-a putut constata că între corpul sportivului și extremitatea schiurilor există un mare dezechilibru, rezultînd dificultăți serioase în manevrare. Deci, schiurile vor trebui să fie înzestrate la fabricare cu un sistem de stabilizatoare, permițînd o mai bună echilibrare a schiorului în cursă. Evident, firmele inovatoare vor trebui să ceară în prealabil avizul federației internaționale de schi.

Pentru Vasili Alekseev, multiplul recordman mondial de haltere, fără îndoială că n-a fost prea greu să-i ridice pe ce doi fii ai săi, Serioja și Dima (total — 53 kg), pentru a spune și ei cîteva cuvinte de salut la microfon, în cadrul unui interviu transmis de televiziunea sovietică

RECORD... FILATELIC

Cea de a patra serie de mărci poștale închinate Jocurilor Olimpice de vară de la München a cunoscut un neobișnuit succes de vînzare. Colițele de patru valori (10, 20, 30, 50 pf), reprezentînd imagini stilizate ale diferitelor clădiri monumentale ale capitalei bavareze, s-au vîndut în timp de numai două zile. Un adevărat record! Suma realizată — 5,2 milioane de mărci! — a fost vărsată fondului olimpic.

CONTRIBUȚIE... NEOBIȘNUITĂ

Administrația orașului Nevșehir din Turcia, situat nu departe de Ankara, este alcătuită din oameni profund atașați echipei locale de fotbal. Nemaiștiind, la un moment dat, de unde să mai găsească fondurile necesare pentru întreținerea costisitoare a echipei, ei au găsit o soluție salvatoare: cimitirul orășenesc... O ordonanță specială prevede majorarea prețului locurilor de veci de la 250 la 300 de lire turcești, specificîndu-se că diferența va fi alocată echipei de fotbal. După ce au participat o viață întreagă la bucuriile și necazurile formației din orașul lor, „microbiștilor" din Nevșehir li se mai oferă posibilitatea unei ultime dovezi de atașament (post-mortem) față de dragii lor fotbaliști.

O NOUĂ JERTFĂ A BOXULUI PROFESIONIST

În cursul unui meci disputat la Montreal, între Reynold Catin, campionul semi-mijlociu de juniori al Canadei și salangerul acestuia, Danny Tucker, ultimul a căzut sub lovituri și nu și-a mai putut reveni. După cîteva minute, el sucombă în ambulanța care îl ducea la spital. Tucker era în vîrstă de 25 de ani, originar din Jamaica. Devenise boxer profesionist cu doi ani în urmă. Poliția canadiană și federația respectivă de specialitate au inițiat o anchetă.

BICICLETELE

Primarul orașului Schweinfurt din R. F. a Germaniei, Georg Wichtermann, este un mare pasionat al bicicletei. La cei aproape 60 de ani ai săi, primarul participă cu regularitate la numeroase curse cicliste rezervate veteranilor. **„Nu există limită de vîrstă pentru ciclism"**, declară Wichtermann și concetățenii săi îi urmează exemplul. Într-adevăr, la ultima cursă a ciclistilor veterani au luat parte... 1 200 de concurenți, majoritatea în jur de 70 de ani. Decanul întrecerii a fost Fritz Scholl, cu „cocheta" vîrstă de 87 de ani!

● ultimele știri ● ultimele rezultate ● ultimele știri ● ultimele

Aseară, fotbal pe stadionul Republicii

RAPID — HAPOEL BERSEVA 3—1 (2—0)

Spectatorilor prezenți aseară în tribunele stadionului Republicii — în marea lor majoritate suporteri ai Rapidului — le-a fost rezervată o surpriză: în repriza secundă a meciului, în echipa giuleștenilor a apărut Dumitru I. Publicul și-a primit cu entuziasm preferatul, adresîndu-i chiar la intrarea pe teren aplauze, semn că este dispus să-i ierte capriciile estivale... N-am putea spune că Dumitru a făcut aseară o repriză deosebită. Dar a avut cîteva execuții de ținută (deposedări, pase cu schimbare de direcție a atacului, șuturi la poartă) care i-au trădat clasa incontestabilă.

Încă de la început, Rapidul a atacat supranumeric, cu fundașii laterali în jumătatea de teren adversă, căutînd cu vehemență golul. **Petreanu** a deschis scorul în minutul 14, în urma unei combinații de un-doi cu Ene Daniel, iar **Pop** l-a ridicat, trei minute mai tîrziu, la 2—0. Repriza a doua poate fi numită „repriza rodajului". Feroviarii nu au mai căutat golul cu insistența din primele 45 de minute, mulțumindu-se să facă un joc de construcție, cu pase dintr-o bucată, fără preluare, urmărindu-se, în special, realizarea unor combinații de atac, cu participarea jucătorilor nou veniți: Ene Daniel și... Dumitru.

Scorul a fost majorat la 3—0 în min. 79, cînd Neagu a reluat în gol o centrare a lui Petreanu (excelent în partida de ieri).

Oaspeții — promovați recent în prima divizie a campionatului israelian, cu 14 puncte avans față de a doua clasată, — au opus o replică puternică, jucînd uneori de la egal la egal cu Rapidul. Golul lor a fost înscris în ultimul minut al partidei de **Dvas** dintr-o lovitură de la 11 m, acordată de arbitrul Victor Pădureanu la un hent în careu comis de Lupescu. **(D. V.)**

TURNEUL DE TENIS DE LA MOSCOVA

La Moscova continuă campionatele internaționale de tenis ale U.R.S.S. Jucătorul român Sever Mureșan l-a învins în turul doi cu 6—2, 6—0 pe I. Grigor (U.R.S.S.), iar în turul trei a pierdut cu 6—3, 2—6, 4—6 în fața lui Anatoli Volkov (U.R.S.S.). Alte rezultate din proba de simplu bărbați: Kukal — Ghenov 6—3, 6—2; Lamp — Schneider 6—0, 6—1; Filak — Pesceanko 6—2, 7—5; Petrov — Rybarczyk 4—6, 6—2, 7—5. În concursul feminin, Galina Bakseeva (U.R.S.S.) a eliminat-o cu 3—6, 6—0, 6—4 pe Agneta Kun (România).

C.S.Ș. BUCUREȘTI — PERFORMERA ETAPEI ÎN TURNEUL FINAL LA POLO JUNIORI

În piscina de la Ștrandul Tineretului, au continuat ieri întrecerile din cadrul turneului final al campionatului național de juniori. Jocurile au fost deosebit de disputate, performera etapei fiind C.S.Ș. București, care a obținut un nesperat rezultat egal în fața favoritei, Progresul București. După două reprize albe, Gaiță înscrie, aducînd Progresul în avantaj. Se părea că aceasta va cîștiga, dar Sorescu nu se împacă cu această idee și egalează în ultima repriză. În min. 19, Progresul mai are o șansă de a învinge, dar Manea ratează o lovitură de la 4 m. Scor final: 1—1 (0—0, 0—0, 1—0, 0—1). A arbitrat N. Nicolaescu. Marți seara, Progresul a învins cu 5—2 (2—0, 0—0, 2—1, 1—1) pe S.S.E. 2. Echipa antrenată de Gheorghe Dumitru a opus o dîrză rezistență, mulțumindu-se doar cu un rezultat onorabil. Au înscris Manea 2, Teodorescu, Plești și Păun. A arbitrat M. Ștefănescu. Voința Cluj după o ultimă repriză foarte bună a învins cu 9—5 (1—1, 1—2, 3—2, 4—0), pe Vagonul Arad. A arbitrat D. Paraschivescu. Întîlnirea Crișul Oradea — Politehnica Cluj 10—1 (1—1, 2—0, 3—0, 4—0), nu a avut istoric, misiunea arbitrului Fr. Crișan fiind ușoară.

Redacția și administrația: București, str. Vasile Conta nr. 16; telefoane: centrală 11.10.05, secția corespondenți 11.51.09, interurban 72 și 286; telex: sportrom buc. 180. Tiparul „I. P. Informația", București 40368

PROLETARI DIN TOATE TĂRILE, UNIȚI-VĂ!

Sportul

ZIAR AL CONSILIULUI NAȚIONAL PENTRU EDUCAȚIE FIZICĂ ȘI SPORT

ANUL XXVII — Nr. 6784 | 4 PAGINI 30 BANI | Vineri 13 august 1971

Campionatele europene de atletism

CORNELIA POPESCU: MEDALIE DE ARGINT

● Nou record mondial feminin la aruncarea discului: 64,22 m, Melnik (U.R.S.S.) ● Valeria Bufanu în finala probei de 100 m garduri ● Argentina Menis și Olimpia Cataramă printre primele șase discobole europene

HELSINKI, 12 (prin telefon, de la trimisul nostru special). Ziua a treia a campionatelor europene a prilejuit bătălii atletice extraordinare. Dacă nu ar fi decît să amintim dramatica finală a probei de 800 m fete, în care la 160 de metri de start o busculadă serioasă a antrenat și a scos din cursă două din principalele favorite: proaspăta recordmană a lumii **Hildegard Falck** și pe **Gunhild Hoffmeister,** ușurînd astfel mult soarta iugoslavei **Vera Nicolici,** care are totuși meritul de a fi realizat un timp de o mare perfecțiune cronografică, dar și valoros (a doua performanță mondială oficială). A fost apoi acea fantastică aruncare de peste 64 metri în proba discobolelor, care o trimite pe **Faina Melnik** de pe acum în legendă și creează o imensă prăpastie pînă la urmăritoare. Printre acestea se află pe locuri extrem de onorabile (deși ar fi putut fi și mai bune) atletele românce **Argentina Menis** și **Olimpia Cataramă.**

Din delegația noastră s-a mai distins în această zi **Valeria Bufanu** care, după ce a cîștigat o serie a probei de 100 mg cu 13,3 sec., a reușit și în prima semifinală o performanță excelentă, fiind întrecută doar de favorita **Karin Balzer** (RDG). Calificarea Valeriei Bufanu în finală este un succes meritat, care se cere însă consolidat.

Cornelia Popescu ne-a produs însă satisfacția majoră a zilei. În proba de săritură în înălțime, ea a cucerit medalia de argint, după o luptă foarte dificilă care a văzut nouă concurente încă în întrecere la înălțimea de 1,78 m. La 1,83 m, rămăseseră șase atlete în fața ștachetei. Abia înălțimea de 1,85 m a putut cerne cu adevărat valorile, cu atîta exactitate încît **Cornelia Popescu** și britanica **Barbara Inkpen** nu au putut fi departajate pentru locul secund, cîștigînd ambele medalia de argint. Medalia de bronz a revenit **Ritei Schmidt** (R.D.G.) 1,83 m. Austriaca **Ilona Gusenbauer,** detașată la 1,87 m, a încercat inutil, de trei ori, să egaleze recordul mondial de 1,91 m al **Iolandei Balaș**

Întrecerea săritoarelor în înălțime, care a adunat la start 27 atlete, a durat 5 ore.

Romeo VILARA

REZULTATE TEHNICE. **Greutate (b):** S-au calificat pentru finala de vineri: Komar (Pol.) 19,63 m, Varju (Ung.) 19,56 m, Briesenick (RFG) 19,55 m, Plunge (URSS) 19,19 m, Ahnger (Finl.) 19,14 m, Janousek (Ceh.) 19,00 m, Wojkin (URSS) 19.00 m, Brouzet (Fr.) 18,96 m, Reichenbach (RFG) 18,91 m, Birlenbach (RFG) 18,89 m etc.

Suliță (f): S-au calificat pentru finală: Koloska (RFG) 58,44 m, Fuchs (RDG) 56,60 m, Urbancici (Iug.) 56,38 m, Cryziecka (Pol.) 55.64 m, Marakina (URSS) 55,58 m, Ranky-Nemeth (Ung.) 55,44 m, Jaworska (Pol.) 54,42 etc.

800 m (b) — finală: 1. E. ARZANOV (URSS) 1:45,6, 2. D. Fromm (RDG) 1:46,0, 3. A. Carter (M. Brit.) 1:46,2, 4. H.Ohlert (RDG) 1:46.9, 5. P. Browne (M. Brit.) 1:47,0, 6. J. Plachy (Ceh.) 1:47,3.

400 m (b) — semifinale: I. Jordan (RFG) 46,3, Köhler (R.F.G.) 46,4, Fiasconaro (It.) 46.5, Bratcikov (URSS) 46,7, II. Werner (Pol.) 46.1, Jenkins (M. Brit.) 46.2, Kukkoaho (Fin.) 46,2 Hauke (RDG) 46,4.

Disc (f) — finală: 1. FAINA MELNIK

(Continuare în pag. a 4-a)

AZI PE MICUL ECRAN

în direct, de la ora 16,55: finale la suliță (f), 200 m (f), 200 m (b) și 100 m g (f).

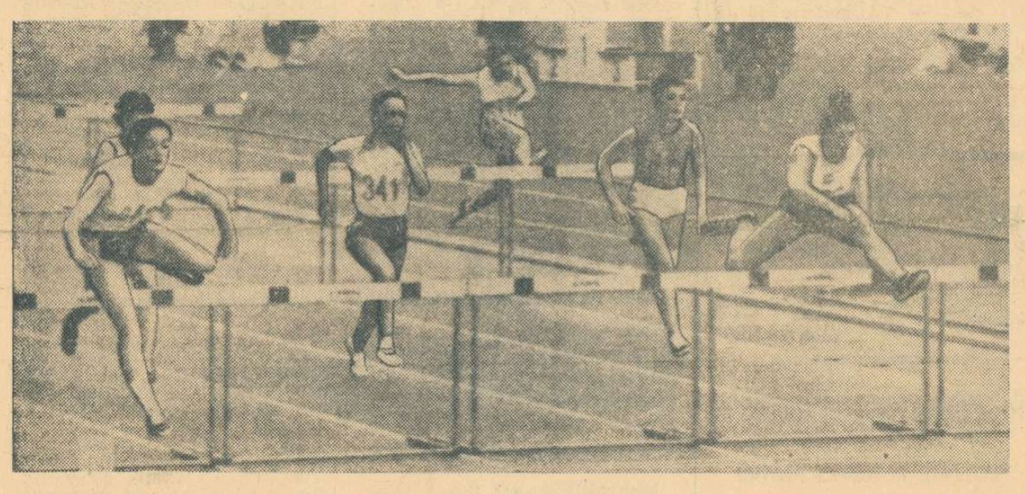

Valeria Bufanu (în stînga) conducînd cu autoritate în seria I a probei de 100 mg pe care a cîștigat-o

Telefoto: A. P. — AGERPRES

TURNEUL FINAL AL JUNIORILOR LA POLO

Ieri, la Ștrandul Tineretului, s-a consumat etapa a IV-a a turneului final de polo al juniorilor înregistrîndu-se rezultate scontate: Șc. sp. 2-Crișul Oradea 5—3 (2—1, 1—2, 1—0, 1—0). Bucureștenii au luptat mult pentru victorie, remarcîndu-se în special tînărul Pițigoi, autor a trei goluri. Miercuri seara, Șc. sp. 2 a susținut un meci foarte greu în compania colegilor de la Șc. sp. 1. Primii au ieșit învingători cu 3—2 (2—0, 0—0, 0—2, 1—0). Au înscris Pițigoi, Ionescu, Păun pentru învingători, respectiv Columbeanu și Gheorghiu. Alte rezultate: Vagonul Arad-Politehnica Cluj 4—3 (0—0, 1—1, 1—1, 2—1), C.S.S. București-Voința Cluj 8—2 (1—1, 3—0, 3—1, 1—0).

C. V.

TENISMENII ROMÂNI AU PLECAT ÎN BRAZILIA

Ieri dimineața a părăsit Capitala, plecînd spre São Paulo, reprezentativa de tenis a României, care urmează să întîlnească echipa Braziliei, în finala interzone a „Cupei Davis", la finele săptămînii viitoare. Au făcut deplasarea jucătorii **Ilie Năstase, Ion Țiriac, Petre Mărmureanu** și **Sever Dron,** însoțiți de căpitanul de echipă, prof. Șt. Georgescu. Au făcut deplasarea, de asemenea, prof. Al. Lăzărescu — secretarul F.R.T. — și dr. I. Ștefan, medicul echipei.

CAMPIONATELE EUROPENE DE JUNIORI LA CAIAC-CANOE

DE AZI, LA SNAGOV — ÎNTRECEREA PENTRU CUCERIREA TITLURILOR CONTINENTALE

Astăzi, pe apele Snagovului sînt programate primele curse — cele din „serii" — ale campionatelor europene deschise, de juniori. Cei aproape 300 de concurenți, din 21 de țări, încep — așadar — mult așteptata întrecere pentru cucerirea celor 9 titluri continentale, pentru ocuparea unui loc cît mai bun în clasamentele finale.

De fapt, competiția a început ieri, odată cu plăcuta festivitate de deschidere a „europenelor". Concurenții acestei ediții s-au întîlnit, colegi de echipă sau adversari, pe gazonul de la „baza nouă", participînd cu bucurie și emoție la acest splendid act sportiv încărcat de frumusețe și semnificații.

PROGRAMUL ZILEI

● De la ora 9 la 12: serii la K 1, 2, 4 — 500 m (B), K 1, 2 — 500 m (F), C 1 — 500 m.

● De la ora 17.30 la 18,50: recalificări la K 1, 2 — 500 m (B).

● La tribuna amenajată la baza sportivă a Ministerului Învățămîntului, se poate ajunge venind pe șoseaua Snagov, drumul care se face la dreapta spre Snagov-Sat.

Din partea conducerii Consiliului Național pentru Educație Fizică și Sport, la festivitatea de deschidere a luat parte tov. **Emil Ghibu,** vicepreședinte al C.N.E.F.S.

În numele Comisiei de organizare a campionatelor europene de juniori, g-ral **Vasile Șlicariu** a adresat tinerilor sportivi îndemnul de a transforma această competiție într-o sărbătoare a caiacului și canoei și urarea de a obține performanțe pe măsura talentului și pregătirii lor.

A luat apoi cuvîntul dl. **Sergio Orsi,** membru al Federației internaționale de caiac-canoe.

Am folosit prilejul festivității de deschidere pentru a discuta cu mai mulți dintre oaspeții Snagovului — sportivi, antrenori, arbitri. Convingerea unanimă este că ediția din acest an a campionatelor europene deschise poate înregistra nu numai o deplină reușită, ci chiar o netă detașare valorică față de întrecerile precedente. Pledează pentru aceasta marele număr de participanți, numeroasele echipe sau echipaje excelent pregătite, cu mari șanse de afirmare, condițiile asigurate pentru buna desfășurare a probelor, și, bineînțeles, dorința fiecăruia de a cuceri, la Snagov, acele importante opțiuni pentru confruntările viitoare ale... seniorilor.

În prima zi se vor disputa 13 curse, în cadrul seriilor și recalificărilor, la sfîrșitul cărora vor fi cunoscuți juniorii calificați pentru semifinalele de simbătă. De obicei, întrecerile preliminarii nu oferă prea multe surprize, candidații la titluri și medalii detașîndu-se cu ușurință de ceilalți concurenți. Valorile juniorilor sînt, însă, mai puțin cunoscute și de aceea — avînd în vedere și experiența de concurs mai redusă a acestora — anticipările sînt riscante. Sperăm însă că tinerii reprezentanți ai țării noastre, a căror evoluție am urmărit-o constant, vor confirma toate așteptările și că acum, la primul examen al europenelor, se vor califica pentru cursele următoare. Am publicat, într-unul din numerele trecute, opiniile antrenorilor noștri privind șansele juniorilor români și știm că ele se întemeiază pe aprecieri realiste, că sînt deci posibilități ca bilanțul ediției Snagov '71 să-l întreacă pe cel realizat la Himki, în 1969.

De aceea, odată cu urările de succes, să le reamintim tinerilor reprezentanți ai țării noastre la această importantă competiție că așteptăm rezultate care să confirme și să onoreze pozițiile fruntașe cucerite de acest sport în ierarhia internațională.

(d. g.)

Ieri, la Snagov, s-a desfășurat festivitatea de deschidere a campionatelor... În imagine, grupul participanților, după frumoasa defilare pe pista stadionului.

Foto: T. MACARSCHI

DIVIZIA NAȚIONALĂ B LA FOTBAL

ÎNAINTEA LOVITURII DE ÎNCEPERE

Celei de a 32-a ediții a diviziei naționale B îi revine sarcina de onoare de a deschide sezonul competițional oficial de toamnă.

Și eșalonul secund al fotbalului românesc — caracterizat, ca întotdeauna, de dorința de a promova cele mai bune echipe în prima divizie, de a lansa noi talente descoperite pe plan local, de a anima, prin jocuri de calitate și disputate sub semnul sportivității depline, centre cu tradiții sau mai nou apărute pe harta fotbalistică a țării — este gata de start. Duminică, 15 august, cele 32 de echipe din cele două serii se vor alinia la primul fluier al arbitrilor.

Dar pînă atunci, pentru a oferi cititorilor o imagine sintetică a pregătirilor acestor echipe, a noutăților pe care le oferă acum, în preajma campionatului, am solicitat corespondenților ziarului nostru din 8 centre ale diviziei secunde reportaje de actualitate. Ele reflectă speranțele din aceste tabere, preocupările pentru o reprezentare demnă a echipelor, pentru responsabilitatea civică și sportivă a jucătorilor pe terenul de sport, în viața de toate zilele. Nu lipsesc, evident, nici aprecierea șanselor, pronosticurile.

Citiți, deci, în pagina a treia amplul grupaj dedicat diviziei naționale B.

ACORD ÎNTRE RAPID ȘI F.C. NAPOLI

Rapid București și F.C. Napoli au căzut de acord asupra datelor partidelor dintre ele, programate în „Cupa U.E.F.A.". Turul va avea loc, la 15 septembrie, la Neapole, iar returul, la 30 septembrie, la București.

Turneul internațional masculin de volei

ROMÂNIA — R.F. a GERMANIEI 3-0

TIMIȘOARA, 12 (prin telefon, de la trimisul nostru). Orașul de pe Bega, care și-a cîștigat o binemeritată faimă de bun organizator al competițiilor voleibalistice, a primit cu ospitalitate echipele participante la cea de-a 11-a ediție a Turneului internațional masculin de volei al României, al cărui start s-a dat azi (n.r. ieri) în sala Olimpia. Organizatorii locali s-au pregătit ca de obicei cu multă grijă pentru acest important eveniment sportiv. De la asigurarea condițiilor de cazare, pregătire și concurs pentru echipe pînă la acțiunile de popularizare a turneului, totul poartă pecetea unei atente preocupări pentru ca oaspeții să se simtă bine în capitala Banatului.

REZULTATELE TEHNICE DIN PRIMA ZI

România — R.F. a Germaniei 3—0 (2, 0, 4);
R.D. Germană — R.P.D. Coreeană 3—0 (7, 10, 8);
Polonia — Bulgaria 3—0 (11, 5, 9).
Cehoslovacia — Ungaria 3—2 (6, —5, —8, 12, 11).

Joi dimineața, după ședința tehnică cu antrenorii și delegații echipelor, ședință în care președintele Comisiei de organizare tov. George Micota, prim-secretar al comitetului municipal Timișoara al P.C.R., primarul Timișoarei, a rostit un cuvînt de bun sosit, și după ce secretarul general al F.R.V., prof. Aurel Dobincă, a oferit participanților toate amănuntele în legătură cu desfășurarea competiției, a avut loc meciul inaugural al turneului. Echipa națională a României a primit replica formației R.F. a Germaniei. Cu toate că meciul era programat dimineața și nu punea în dubiu victoria voleibaliștilor români, un numeros public a ținut să fie totuși prezent în tribune ca să vadă la lucru echipa favorită. După cca 40 de minute de joc disproporționat, voleibaliștii români au obținut o victorie concludentă, care ne scutește de comentarii suplimentare: 3—0 (2, 0, 4). În toate compartimentele echipei noastre s-a acționat cu

Aurelian BREBEANU

(Continuare în pag. a 4-a)

PROGRAMUL DE AZI

Ora 10: Bulgaria — R.P.D. Coreeană.

De la ora 16: R.F. a Germaniei — Ungaria; Cehoslovacia — România; R.D.G. — Polonia.

Ieri, la Cîmpina S-AU DESCHIS CAMPIONATELE NAȚIONALE DE AEROMODELE — ZBOR CAPTIV

Ieri după-amiază, în prezența savantului **Henri COANDĂ,** ministru consilier de stat, s-au deschis, la Cîmpina, campionatele de aeromodele — zbor captiv. După primirea raportului a urmat trecerea în revistă a aeromodelelor. Apoi, în acordurile Imnului de stat, Henri Coandă a tăiat panglica inaugurală a miniaerodromului Cîmpina.

La această ediție a campionatelor s-au prezentat 47 de modele din următoarele județe: **Bacău, Brașov, Bihor, Prahova, Suceava, Bistrița Năsăud** și municipiul **București.**

Astăzi, de la ora 8, încep primele probe ale campionatului și anume, acrobație și lupte aeriene.

Petre SCURTU — coresp.

FOTBALIȘTII SPORTULUI STUDENȚESC TREC CU SUCCES EXAMENELE „SESIUNII DE MUNCĂ"

● „Băieți harnici, care ne ajută" ● Peste 200 de vagoneți cu 100 de cărămizi fiecare! ● Ca și pe stadion, apărarea duce greul...

Cînd am intrat pe poarta uneia din unitățile Întreprinderii de materiale pentru construcții „7 Noiembrie" — o fabrică de cărămidă, situată în marginea Bucureștilor, spre capătul bulevardului Șuțea — știam că fotbaliștii Sportului studențesc se află acolo, la muncă patriotică, dînd o mînă de ajutor oamenilor bătrînei cărămidării.

Cu o seară înainte, secretarul secției de fotbal a Sportului studențesc, **Dumitru Gavrilescu,** ne informase — nu fără mîndrie — despre decizia jucătorilor, însușită cu deplină unanimitate, de a răspunde prin fapte chemării lansate de brigada de muncă patriotică a studenților din tabăra de la Izvorul Mureșului, inițiativă patriotică urmărind să transforme vacanța într-o adevărată „sesiune a muncii", prin care tineretul studios al patriei noastre să-și aducă în mod nemijlocit contribuția la edificarea socialistă a țării.

Nu ne-a rămas decît să dăm curs unei amabile invitații.

★

În dreapta unei curți uriașe, o hală înaltă, tremurînd parcă din temelii sub zgomotul mașinilor — **„aici este masa automată de tăiere",** ne explică distribuitorul **Florin Cucu** —, în care o lamă metalică împarte argila în „porții" de cîte o cărămidă, în vreme ce — în celălalt capăt al curții — zărim cîteva șoproane, de înălțimea unui om, sub cozorocul cărora cărămizile se usucă, așteptîndu-și, cuminți, rîndul de a fi expediate spre șantierele țării.

Între masa automată și stivele de cărămizi umede legătura este asigurată de douăzeci de vagoneți metalici, pe care îi împing, cale de vreo trei sute de metri, dus și-ntors, fotbaliștii Sportului studențesc, plini de transpirație și de praf, goi pînă la mijloc, zorind între „secundul" **Maksai,** plasat la tăiere, și **Nelu Motroc,** situat la celălalt capăt al terasamentului, numărînd cu atenție cărămizile fiecărui transport.

— Fac ceva treabă băieții, sau mai mult vă încurcă? — întrebăm.

— **Fac treabă bună. De cum au sosit la lucru, s-au repezit la vagoneți de credeam că îi vor împinge pînă în... cofetăria de peste drum! Au mai fost la noi, sînt băieți harnici, care ne ajută. N-au venit să piardă vremea.**

Florin Cucu întreabă ceva și o voce înfundată răzbate din secția de banchetare.

— **Pînă acum s-au descărcat 230 de vagoneți.**

Facem o socoteală la îndemînă

Ovidiu IOANIȚOAIA

(Continuare în pag. a 3-a)

După pauza de prînz, șirul vagonetelor pornește din nou la drum...

În cetatea de foc a Hunedoarei

PENTRU UN FLUX CONTINUU AL ACTIVITĂȚII SPORTIVE DE MASĂ

Pentru a vedea în ce măsură capacitatea organizatorică a celor două entități sportive, din cetatea de foc, **Corvinul** și **Constructorul** baza materială aflată la dispoziția acestora, sînt apte să asigure un flux continuu activității sportive de masă în acest important și mereu tînăr centru al industriei noastre siderurgice, am organizat la Hunedoara o discuție avînd interlocutori pe tovarășii **Dumitru Păduraru** — vicepreședinte al clubului sportiv Corvinul, **Vasile Ștefanovici** — secretar al asociației sportive Constructorul și **Constantin Ghenea** — președintele Consiliului municipal pentru educație fizică și sport.

„CA LA FURNAL, ACTIVITATE NEÎNTRERUPTĂ"

Afirmația îi aparține vicepreședintelui clubului sportiv **Corvinul,** Dumitru Păduraru, dar ea poate fi susținută de orice participant la cupele destinate laminoriștilor, cocsarilor, oțelarilor și montorilor din combinat, care se întrec la fotbal și volei în perioada de... gol competițional a campionatelor clubului. Aceste campionate, la fotbal, volei, șah și tenis de masă, sînt organizate turneu, începute în martie și încheiate în mijlocul lui iulie. Cum este dirijată această competiție cu sute de participanți? La „pupitrul de comandă" — clubul sportiv Corvinul care, lunar, se întîlnește cu responsabilii sportivi din comitetele sindicatului, bazîndu-se, totodată, pe posibilitățile de mobilizare ale comitetului U.T.C. din combinat (Dumitru Păduraru, vicepreședintele clubului este și membru al acestui comitet), și ale gazetei de uzină **Flacăra.**

Și astfel, pe Stadionul Corvinul, „între două zăpezi" — cum spun localnicii — se desfășoară sezonul competițional al sportivilor siderurgiști, încheiat în acest an cu victoria **fotbaliștilor de la Direcția transporturi și a voleibaliștilor de la Energia.**

„Pentru a schița amplitudinea unor asemenea întreceri — ne-a spus D. Păduraru — cum au fost Cupele Unirii, 16 Februarie, 8 Mai, și a semicentenarului clubului nostru, Corvinul, încheiată la începutul lunii, vă voi spune că regulat, acestea angrenează la fotbal peste 30 de echipe, la volei peste 20, și sute de șahiști și jucători de tenis de masă, ince-

Paul SLĂVESCU

(Continuare în pag. a 2-a)

ÎN LUNA AUGUST!

HOCHEI LA MIERCUREA CIUC

Pentru prima dată în istoria hocheiului din țara noastră, în luna august se va desfășura un turneu! Evenimentul se petrece la patinoarul acoperit din Miercurea Ciuc, începînd chiar de astăzi cînd sînt programate primele meciuri ale competiției dotate cu „Cupa Eliberării". La întreceri iau parte formațiile *Avîntul Miercurea Ciuc, Steaua, I.P.G.G.* și *Tîrnava Odorhei.* Programul zilei inaugurale prevede disputarea partidelor Steaua — I.P.G.G. (ora 16) și Avîntul — Tîrnava (ora 18,30).

HANDBAL ȘI BASCHET... PE NISIP!

● Participanți din 13 orașe ● Vigoare pentru „generația care vine" ● Concurs de... construcții din nisip

Lăsăm în urmă constelația litoralului românesc — Neptun, Jupiter, Venus, Saturn — apoi bătrîna Mangalie și ne aflăm în satul „2 Mai". La capătul unei străduțe mici ce pornește din șoseaua principală, aflăm ceea ce căutam: „Tabăra de pregătire sportivă".

☆

...O clădire mare, curte întinsă, clădiri anexe mici — situate toate la marginea mării — reprezintă de fapt sediul. Luăm obișnuitul contact cu directorul taberei — prof. Alexandru Mogoș — care ne pune în temă cu tot ceea ce dorim să aflăm.

— Da, este o tabără de pregătire sportivă organizată de Ministerul Învățămîntului. Participă numai elevi ai școlilor sportive sau ai liceelor cu program de educație fizică din țară.

...Cine sînt fericiții care fac sport, baie în mare, se bronzează, beneficiind gratuit de masă, cazare, transport aici? Membrii echipelor de handbal și volei, finaliste ale turneului final al diviziei școlare din acest an. În total, 11 echipe de handbal și 11 de baschet — băieți și fete.

...Surprindem un „raport" zilnic: 1.256 de elevi și 23 de profesori sînt gata pentru program". Ne completăm datele aflate. Elevii sînt din orașele Cluj, Brașov, Pitești, Satu Mare, Arad, Dorohoi și București (echipe de baschet), Arad, Tg. Mureș, Craiova, Bacău, București, Iași, Odorhei, Năsăud, Brașov (echipe de handbal).

...Intruse sau mai precis invitate în această tabără cu profil precis conturat: 12 micuțe gimnaste — eleve din Orașul Gh. Gheorghiu-Dej.

...Din programul de zi cu zi al celor aflați aici este de reținut că dimineața — circa 30 de minute — și după amiază — două ore între 17 și 19 — au loc antrenamente „tari". În legătură cu acestea notăm cuvînt cu cuvînt ceea ce precizează profesorul Al. Mogoș: „Nu este deloc o tabără de recreare, de divertisment, ci una de pregătire serioasă sportivă a elevilor. Cu anul școlar 1970—1971 a plecat o generație, acum pregătim alta, așa-zisa „generație care vine" — în general talente de 15—16 ani pentru cele două discipline. În apă, pe nisip sau teren tare urmărim să le dezvoltăm forța, rezistența. Astfel ei vor intra bine pregătiți în noua divizie școlară care începe în toamnă, și, evident, vor contribui la ridicarea nivelului tehnic al acesteia".

...O prezență semnificativă — care vorbește de la sine: Lucian Grigorescu — secretarul general al federației de handbal.

...Să nu creadă însă nimeni că în tabăra de la „2 Mai" toată lumea e încruntată și pusă numai pe muncă. Martoră e marea (care găzduiește zilnic sub un soare torid glăsuri gureșe și veselie), apoi programul „de seară" aflat: dans, vizionări de filme, concurs de cîntece, discutarea colectivă a unor importante probleme de educație în lumina ultimelor documente de partid. Am auzit și de un concurs inedit care s-a bucurat de un succes neașteptat, atît în rîndul elevilor cît și al turiștilor aflați pe litoral: construcții în nisip. Au ieșit din mîinile care se străduiesc să „domesticească" și să supună mîngea de handbal sau baschet adevărate minunății. Sfinxul și piramidele (elevii din Brașov), Mausoleul de la Mărășești (cei din Bacău), Mănăstirea Curtea de Argeș (cei din Pitești) etc etc.

★

...Așa că nu duceți grija elevilor aflați în tabăra de la „2 Mai".

Modesto FERRARINI

CRONICA DE ÎNCEPUT A UNUI NOU JOC ÎN ȚARA NOASTRĂ: BOWLING-ul

Forul internațional desemnat cu inițialele F.I.P. coordonează activitatea a patru secții, care reprezintă tot atîtea feluri de a juca popicele pe cele cinci continente ale pămîntului: asfalt (jocul practicat în țara noastră pe arene cu două, patru sau mai multe piste bituminizate), bowling (sport care atrage de la un an la altul tot mai mulți tineri și virstnici pe cele cîteva săli construite în ultima vreme în județul Constanța), bohle și schere, jocuri care au campionatele lor mondiale și europene.

În rîndurile următoare ne-am propus să vă prezentăm un scurt metraj al jocului de bowling, care a început să-și contureze activitatea competițională și în țara noastră. În județul Constanța s-au organizat campionate individuale și pe echipe, cu prilejul cărora s-au stabilit primele recorduri republicane.

Bowling-ul se deosebește în multe privințe de sportul popicelor. Arenele de bowling au pistele din parchet, fiecare prevăzută cu cîte 10 „bețe" dispuse în formă de triunghi în loc de 9 în romb la sălile cu piste de asfalt. Popicele de bowling au o dimensiune mai mare, fiind mai grele. Ele sînt confecționate din lemn, îmbrăcat într-o cămașă din material plastic. De asemenea, bilele nu sînt uniforme, ca acelea de la popice, ci variază ca mărime și greutate, ele fiind alese în timpul partidei în funcție de grosimea degetelor, dimensiunea palmei și forța musculară a concurenților. Bilele se diferențiază, întrucît ele nu se lansează, ca la popice, din palmă, ci se țin în trei degete (mare, mijlociu și inelar) introduse în tot atîtea orificii, iar cu degetul mic și arătătorul se imprimă efect bilei.

Echipele sînt formate din șase sportivi, fiecare trăgînd cîte 20 de bile, care reprezintă o manșă a probei.

În campionatul județului Constanța activează 10 echipe, clasamentul avînd următoarea înfățișare după consumarea turului: 1. I.T.C. 27 p (toate jocurile cîștigate); 2. Portul 23 p; 3. Constructorul 21 p; 4. P.T.T.R. 21 p; 5. Comerțul 18 p; 6. Palas 17 p; 7. Dobrogea 15 p; 8. Murfatlar 14 p; 9. Hidrotehnica 11 p; 10 Tomis Tex (echipă alcătuită numai din femei) 6 p. Turneul individual a fost cîștigat anul acesta de Nicolae Popescu (I.T.C.) cu 3 482 puncte, urmat, în ordine, de Anghel Voinea (I.T.C.) 3 375 p Nicolae Dobre (I.T.C.) 3 332 p, Tache Băcanu (Constructorul) 3 315 p, Nicolae Dima (Portul) 3 306 p și Marin Stoica (Portul) 3 283 p. La start au fost prezenți peste 100 de jucători. Recordurile județene și în același timp republicane sînt deținute de echipa I.T.C. cu 5 996 puncte și la individual de Ion Berar u (I.T.C.) cu 1 179 p. Menționăm că rezultatele obținute de formațiile I.T.C., Portul Constructorul, precum și popicele doborîte de Ion Berar u, Nicolae Popescu, Paul Popescu, Nicolae Dobre, Tache Băcanu și Dumitru Beldinov se apropie de performanțele înregistrate în arena internațională.

Întrecerile campionatului pe echipe vor fi reluate la toamnă. Jucătorii au o doleanță: în sala de la Mamaia să nu mai domnească uneori atmosfera gălăgioasă, care îngreunează buna desfășurare a jocurilor. Situația poate fi îmbunătățită cu sprijinul I.H.R., care are în proprietate arena de bowling. Să recunoaștem că e o dorință legitimă.

Traian IOANIȚESCU

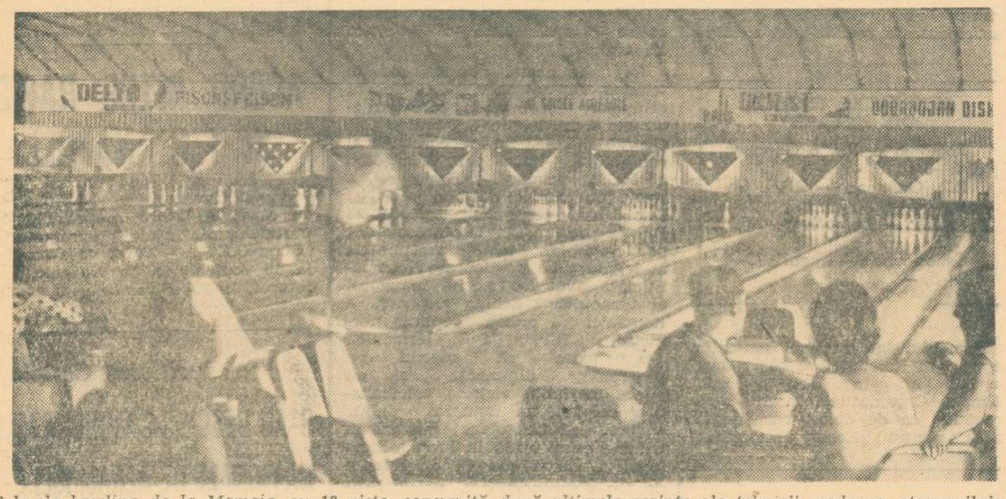

Sala de bowling de la Mamaia, cu 12 piste, construită după ultimele cerințe ale tehnicii moderne, atrage zilnic numeroși cetățeni români și străini veniți la odihnă pe litoral. Tot aici au loc și cele mai importante concursuri ale jucătorilor din județul Constanța Foto: Dragoș NEAGU

ÎN CETATEA DE FOC A HUNEDOAREI

(Urmare din pag. 1)

pînd cu secțiile și terminînd cu sectoarele de producție ale Combinatului".

La întrebarea privind dotarea materială a clubului Corvinul, interlocutorul nostru nu s-a mai grăbit să ne ofere o mulțime de amănunte. Pentru simplul motiv că aceasta a rămas în urma posibilităților de mobilizare. „În afara noii popicării cu cele 6 piste, ne-a relatat C. Ghenea, președinte C.M.E.F.S., ne bazăm de ani buni pe aceeași arie de terenuri, mult prea restrînsă acum față de marele procent de tineri ai combinatului siderurgic".

Și detaliind, am aflat că sînt necesare o revizuire și completare a echipamentului, sau că amenajarea unor simple instalații de iluminat (din resurse locale) a terenurilor ar dubla aproape posibilitățile de cuprindere a doritorilor de sport. „De sală nu mai vorbim, a conchis C. Ghenea. Are una Constructorul..." și ni s-a părut că dincolo de sublinierea faptului, se mai subînțelegea că și Corvinului i-ar sta bine cu o asemenea dotare, că atunci, într-adevăr activitatea n-ar fi neîntreruptă doar între două zăpezi. Pentru aceasta, însă, planurile de amenajări sportive, care periodic se întocmesc de către factorii cu răspundere și atribuții în acest sens, ar trebui să depășească faza proiectelor, verigile care ar putea determina însă pasul decisiv fiind conducerea combinatului, comitetul sindicatului și contribuția efectivă a tineretului prin muncă patriotică. Sînt doar atîtea forțe materiale și morale în Cetatea de foc a Hunedoarei!

CONSTRUCȚIILE... „CONSTRUCTORULUI"

Tînără și ambițioasă această asociație a constructorilor hunedoreni! Urmărind, deopotrivă angrenarea celor 2 000 de membri ai săi la o activitate sportivă recreativă, de „forjare" a forțelor dar și afirmarea lor pe planul performanței, **Constructorul** a turnat mai întîi, în spiritul meseriei sale definitorii, fundația: rețeaua de terenuri și amenajări sportive. Astfel încît la această oră, mai tînăra asociație hunedoreană este mai bine dotată din acest punct de vedere decît clubul concitadin, punînd la dispoziția membrilor săi un teren de fotbal (echipa a reușit în această vară, mult dorita promovare în divizia C), o pistă de atletism, 5 terenuri cu zgură și 2 bituminizate pentru tenis de cîmp (secția este reprezentată în prima divizie a țării, există un centru de copii, iar de două ori pe săptămînă accesul la teren e liber pentru orice doritor al sportului alb), o platformă bituminizată, cuprinzînd terenuri de handbal, volei și baschet, baza nautică de la lacul Cinciș (strand plutitor, hangare, bărci) și mîndria asociației: sala de sport, recent modernizată și completată cu tribune, găzduind voleiul, baschetul, tenisul de cîmp și de masă.

„Activitatea — ne informează secretarul asociației, Vasile Ștefanovici — se desfășoară pe două laturi: de descentralizare, adică de facilitare a sportului pe șantierele întreprinderii noastre (tenis de masă, volei și șah) și pe plan central, în cadrul competițiilor ce angrenează întreaga asociație, cum a fost, de pildă „Cupa Primăverii" (ediția II) la volei, atletism, tenis de masă, popice, fotbal și șah. Recent, de „Ziua Constructorului" am organizat tradiționala excursie la Strei, la care au participat 3 000 de oameni plus... fanfara și unde apa, aerul și sportul au stat la loc de cinste".

Secretul? La îndemîna oricui: asociația (președinte: **Vasile Gheorghiu**) primește un sprijin nemijlocit din partea conducerii întreprinderii (director: **Gh. Molt**), se bazează pe resortul organizatoric al sindicatului și se alimentează din entuziasmul tineretului.

TENIS

„CUPA TRANSILVANIA"

CLUJ, 12 (prin telefon, de la corespondentul nostru). Cu fiecare joc încheiat se conturează tot mai evident ierarhia definitivă în concursul de tenis dotat cu „Cupa Transilvania". Partidele disputate s-au ridicat la un nivel tehnic mulțumitor, multe dintre ele oferind confruntări spectaculoase. La simplu bărbați, cei patru favoriți s-au calificat pentru semifinale: Kerekes — Neacșu 6—4, 6—4, Boldor — Spătaru 0—6, 6—1, 6—2, Komoroczi — Giurgiu 6—1, 6—1, Boaghe — Almăjan 6—0, 6—3. A avut loc și prima semifinală în care brașoveanul Kerekeș l-a învins pe Boldor neașteptat de ușor: 6—2, 6—0.

La fete partida decisivă va opune două jucătoare de la Politehnica Cluj. Dacă succesul Verei Rado era scontat (6—0, 6—1 cu timișoreanca Rodica Precup), în schimb (surpriză) Lucia Tănăsescu, după ce a trecut de Adriana Călin, a învins-o și pe Vera Dudaș cu 6—0, 3—6, 6—0.

Iată cîteva rezultate din semifinalele probelor de dublu bărbați și dublu femei: Boaghe, Santei — Spătaru, Almăjan 6—2, 7—5, Komoroczi, Boldor — Kerekeș, Neacșu 6—3, 6—2, Vera Rado, Lucia Tănăsescu — Elena Cotuna, Redica Precup 6—1, 6—4, Ana Breda, Vera Dudaș — Adriana Călina, Anca Florești eanu 6—4, 3—6, 6—2.

hochei

În turneu în R. F. G. și Franța

DINAMO BUCUREȘTI A OBȚINUT 5 VICTORII

Plecați de mai multă vreme într-un turneu de pregătire și de jocuri amicale în R. F. a Germaniei și în Franța, hocheiștii de la Dinamo București au dat primul „semn de viață" ieri, cînd poștașul ne-a adus o telegramă venită de la Chamonix. În cîteva cuvinte aflăm că în acest turneu, campioana țării noastre a disputat 7 partide, dintre care a pierdut 2: **una cu TSV Baudnauheim (4—7) și a doua cu H. C. Chamonix (2—11) și a cîștigat 5: cu TV Krefeld (7—3), cu H. C. Chamonix (5—4), cu St. Gervaise (9—7), cu Megeve (4—3) și cu Gap (8—3).**

Alte amănunte nu ne sînt furnizate în această laconică, dar îmbucurătoare comunicare. Dacă ținem seama că portarul titular al echipei, Dumitraș, a rămas în țară pentru continuarea antrenamentelor la Miercurea Ciuc, rezultatele obținute de Dinamo București, în acest turneu pot fi considerate mai mult decît satisfăcătoare.

handbal

ÎN MECI AMICAL:

ROMÂNIA — BULGARIA 17—13

Așa după cum am anunțat, selecționata masculină de seniori întreprinde un turneu de pregătire în Bulgaria, prilej cu care susține și două meciuri amicale cu reprezentativa țării gazdă. Prima dintre aceste întîlniri a avut loc miercuri seara, în sala „Izgrev" din Burgas, și s-a încheiat cu victoria handbaliștilor români: 17—13 (11—6). Cele mai multe puncte pentru echipa noastră le-a înscris Birtolom — 4.

★

Echipa de handbal juniori T.S.G. Reutlingen (R.F.G.) și-a început turneul în țara noastră jucînd la Brașov în compania echipei locale, Școala sportivă „Brașovia". Meciul a fost urmărit cu viu interes de numeroși spectatori și s-a încheiat cu victoria localnicilor: 23—13 (13—8). În deschidere, formațiile masculine Tractorul și Dinamo s-au întîlnit într-un nou meci de verificare, terminat cu victoria primei echipe: 23—22 (8—11).

E. BOGDAN — coresp.

CICLISM

„Criteriul juniorilor" la ciclism

CLUJEANUL IOSIF BIRO CÎȘTIGĂ DETAȘAT PRIMA ETAPĂ

BRAȘOV, 12 (prin telefon, de la trimisul nostru). — O sută de concurenți — cifră record la o probă de juniori — și-au disputat prima etapă din cea de a 16-a ediție a competiției de fond „Criteriul juniorilor". Pe cei cîțiva kilometri de urcuș, începînd de la Bran și pînă dincolo de Moeciu, plutonul masiv, avînd în frunte la un moment dat pe brașoveanul Vasile Budea, talonat de Christian Taubert (R.D.G.), Teodor Drăgan, A. Ungureanu și alții, se subțiază divizîndu-se în cîteva plutoane care se umăresc de aproape. La înapoiere pe coboriș, ca de obicei, se produce regruparea. La ieșirea din Bran o serie de acțiuni viguroase întreprinse de Taubert, Tischhoff și Scholtz (R.D.G.), împreună cu Iosif Naghi, Traian Repede, Andrei Kertész, V. Budeu, V. Miu, P. Cîmpoeru și alții, accelerează serios ritmul cursei. La intrarea în Brașov, Tischhoff, T. Repede, Ștefan Cristel (interesantă comportarea acestuia) și Ion Gavrilă se desprind din pluton. La Livada Poștei, de unde începe urcușul spre Poiană și unde tocmai fuseseră prinși fugarii, evadează Tischhoff, luînd repede 30 de secunde avans. Dar după 5 km din pluton se desprinde cu o ușurință uimitoare clujeanul Iosif Biro care îl ajunge pe Tischhoff, trece ușor peste el și continuă cursa solitar, obținînd o frumoasă victorie.

CLASAMENT: 1. I. Biro (C.S.M. Cluj) a parcurs 69 km în 1 h 50,19 (media orară 37,520 km), 2. Horst Tischhoff (R.D.G.) la 23 sec., 3. V. Miu (Șc. sp. 3) la 36 sec., 4. E. Îmbuzan (C.S.M. Cluj) același timp, 5. V. Murineanu (Șc. sp. 3) la 53 sec., 6. V. Budea (CIBO Brașov), 7. V. Pascale (C.S. Brăila), 8. C. Cîrje (Șc. sp. 1), 9. C. Taubert (R.D.G.), 10. V. Hoța (C.S. Mureșul) — toți același timp.

Astăzi, etapa a doua contratimp individual 15 km.

Emil IENCEC

MOTO

ÎNTRECERILE REPUBLICANE ÎN PLINĂ DESFĂȘURARE

● Campionatul republican de motocros programează duminică la Brașov etapa a VI-a (se va disputa, cu începere de la ora 9,30, pe Valea Răcădăului). Un duel deosebit de palpitant, ca și pînă acum de altfel, se anunță la clasa 250 cmc, între metalurgistul A. Ionescu (București) și cîmpineanul St. Chițu. După etapa a V-a, în clasamentul general conduc următorii sportivi: **juniori** — Gh. Voicu (St. Roșu Bv.) 38 p; **70 cmc.** — P. Oprea (St. Roșu Bv.) 22 p; **250 cmc.** — A. Ionescu (Metalul Buc.) 35 p; **500 cmc** — Cr. Dovids (Metalul Buc.) 33 p. În clasamentul pe echipe, St. Roșu Bv. se află pe primul loc: 158 de puncte.

● La Baia Mare se va desfășura duminică, de la ora 9, pe un traseu ales în centrul orașului, etapa a VII-a a campionatului republican de viteză pe circuit. După șase etape, ocupanții primelor locuri sînt: **70 cmc.** — Tr. Macarie (Metalul Buc.) 32 p; **125 cmc.** — Al. Cristea-Ionescu (Oțelul Galați) 38 p; **175 cmc.** — Tr. Macarie 40 p; **250 cmc.** — Fl. Ștefan (Locomotiva Ploiești) 30 p; **500 cmc.** — Fl. Ștefan 40 p; **atas** — Ștefan și Ion Ciorvași (U.R.A. Tg. Mureș) 40 p. În clasamentul pe echipe conduce Metalul București cu 217 p.

TENIS DE MASĂ

ECHIPELE ROMÂNIEI PENTRU EUROPENELE DE JUNIORI

Între 17 și 22 august, la Ostende (Belgia) sînt programate întrecerile celei de a doua ediții a campionatelor de tenis de masă ale juniorilor. În vederea acestei competiții forul nostru de specialitate a definitivat echipele reprezentative. Astfel, vor face deplasarea **Ligia Lupu, Maria Șinteoan** și **Alexandru Buzescu, Ștefan Moraru** (categoria 15 ani), **Mihai Bobocică, Cornel Popovici, Marin Firănescu** (categoria 18 ani). Formațiile care vor pleca sîmbătă, vor fi însoțite de antrenorii **Farkaș Paneth** și **Ion Pop.** Va mai face deplasarea și secretarul general al federației române de resort, **Sever Dănet**, președintele comisiei de juniori din cadrul Uniunii europene de tenis de masă.

NATAȚIE

I. MICLĂUȘ: „La Balcaniadă, 100 m delfin sub 60 de secunde!"

I. Miclăuș în plin efort

Cei 14 înotători dinamoviști selecționați în echipele naționale (mai puțin Anca Groza aflată în aceste zile la Rotterdam) se antrenează zilnic la piscina din Ștefan cel Mare în vederea întrecerilor Balcaniadei. Ei vor, în primul rînd, să confirme frumoasele evoluții din cadrul campionatelor republicane, pe care le-au dominat categoric, și să-și îmbunătățească recordurile personale, înmulțindu-și medaliile cucerite zilele trecute cu alte mai strălucitoare, de valoare balcanică. Printre cei mai ambițioși se numără și noul recordman al delfinilor, Ion Miclăuș, care s-a apropiat mai mult ca oricînd de cele 60 de secunde, granița a consacrării internaționale.

„Aveam posibilitate să îmi împlinesc acest vis chiar la naționale — ne-a declarat Miclăuș în răgazul dintre două antrenamente. Mi-a fost teamă să plec prea tare și am parcurs prima lungime în 29 de secunde. Cursa, e drept, a fost echilibrată, dar s-a încheiat cu 6 zecimi peste ceea ce îmi propusesem. La Balcaniadă, voi porni cu 28 de secunde pe primii 50 m și apoi voi vedea ce se va mai întîmpla. Mă bucură și progresul înregistrat pe 100 m craul. Ultima oară am „mers" 56.2 dar sînt capabil de aproximativ 55,0 în ștafetă, cu start lansat".

CINE ȘTIE UNDE SE AFLĂ VASILE COSTA?...

În contrast cu seriozitatea și dorința fermă a tuturor sportivilor selecționați să ne reprezinte țara la cea de a treia Balcaniadă de natație și care se pregătesc cu o lăudabilă dîrzenie pentru a se prezenta în condiții optime la starturile din săptămîna viitoare, ni se pare fapta lui Vasile Costa, recordmanul României în probele de bras. Imediat după încheierea probei de 100 m din cadrul întrecerilor republicane, unde a ocupat locul doi la o singură zecime în urma campionului (rezultat ce îi asigura selecția în echipa țării pentru J.B.), timișoreanul a părăsit în mod cu totul inopinat Capitala, fără să anunțe antrenorul clubului, sau federația de specialitate. Iar din acea zi el este practic de negăsit, atît în orașul său natal, cît și la Reșița sau București unde era așteptat să se alăture colegilor din reprezentativă.

Atitudinea lui Vasile Costa, de loc demnă de un sportiv care deține recordurile țării și a reprezentat România în aproape toate marile competiții de amploare din ultimii 5 ani este pur și simplu de necalificat. Cu atît mai mult, cu cît în calitate de dublu campion balcanic (la Izmir și Atena), el avea datoria de a se pregăti și a-și apăra în mod demn titlurile respective. Dar el a preferat pur și simplu să dezerteze... Așteptăm hotărîrea forului de specialitate.

Rînduri din scrisorile dv.

„Iaca, noi din Tg. Ocna, după multe oftaturi și nădejdi de ani de zile, am ajuns cu echipa de fotbal în divizia C. Mare bucurie și prilej de a avea și noi distracții ca orice microbist. Dar, dragi tovarăși, bucuria ne-a fost de scurtă durată, pentru că echipa noastră nu poate juca în orașul Tg. Ocna. Ce frumos stadion avem, dar nu este regulamentar, nefiind acoperit cu gazon. De ce nu este acoperit de iarbă, că ploi au fost destule? După cum știți, la Slănic Moldova vin în pregătire multe echipe din divizia A și toate jocurile amicale și antrenamentele le fac pe stadionul nostru. Atunci? Oameni fără spirit de răspundere din cadrul C.O.E.F.S. Tg. Ocna au dispus să se toarne pe gazon, sub zăpadă, zeci de tone de sare și apă sărată scoase din salină. Acum, acești tovarăși solicită sute de mii de lei de la forurile județene pentru a regenera și brăzda terenul. Iată de ce echipa noastră va trebui să joace la Dărmănești, unde nu poate fi însoțită decît de cîțiva zeci de suporteri. Terenul este deci ca și suspendat. De ce?" (CORNEL CONSTANTINESCU, str. Serg. Donici, nr. 4, Tg. Ocna). **Într-adevăr, „of-ul" dv. este de înțeles: să aștepți de ani de zile o asemenea calificare și să n-ai teren de joc! Credem că cei vinovați de deteriorarea terenului trebuie să plătească. În ceea ce privește omologarea terenului dv., aceasta este treaba comisiei de specialitate din cadrul F.R.F., care apreciază nu numai starea cîmpului de joc, ci și instalațiile și amenajările anexă. Să sperăm că reparațiile necesare nu vor dura prea mult.**

★

„Propun ca în deschiderea meciurilor divizionare A să fie programate meciuri de fotbal feminin, știut fiind faptul că partidele feminine sînt mai atractive, mai relaxante înaintea unor meciuri grele, așa cum sînt cele de fotbal masculin. S-ar atrage astfel și un număr mai mare de spectatori pe stadioane. Am fost întru totul de acord cu programarea meciurilor divizionare A din campionatul trecut, cînd s-au evitat meciurile la concurență. Aș dori ca această metodă să fie menținută și în noul campionat, care va începe peste puțin timp". (Ing. C. ANGHEL, Intrarea Ion Șulea nr. 12, București). Supunem propunerile dv., pe care le găsim interesante, organului corespunzător al federației de fotbal. Împărtășim punctul dv. de vedere că asemenea programări ar atrage un număr sporit de spectatori.

★

„Deși minusculă, recenta modificare operată în mănșeta ziarului (doar numărul general de apariție), am primit-o cu satisfacție, ca cititor al ziarului dv. din vara anului 1945. Mă deranjează însă chiar și cele mai mici greșeli de corectură apărute în ziar. Pentru un cotidian atît de popular, cred că ele dăunează". (Ing. MIHAI CIOCOIU, Bd. Victor Babeș 23/18 Baia Mare). Aveți perfectă dreptate și credem că ați și constatat că s-a remediat imediat greșeala sesizată de dv. referitoare la anul de apariție.

AGENDA vînătorului și pescarului sportiv

VÎNĂTOARE COLECTIVĂ LA RAȚE

Asociația județeană Ilfov a vînătorilor și pescarilor sportivi organizează duminică o ieșire colectivă la vînătoare de rațe sălbatice pe fondurile de vînătoare Dunărea și Stănești.

Înscrierile se fac la sediul asociației pînă sîmbătă la ora 14.

CONCURS DE SELECȚIE ȘI VERIFICARE

Sîmbătă, la ora 15, pe lacul Băneasa, va avea loc un concurs de pescuit staționar. Participă echipele asociațiilor vînătorilor și pescarilor sportivi ale sectoarelor I, III, V și VIII din Capitală.

Concursul are ca scop selecționarea echipei care va concura la Campionatul republican de pescuit staționar, programat în luna septembrie.

Duminică dimineața (ora 7), va avea loc un concurs de pescuit staționar pe rîul Sabar, în punctul Clinceni. Participă aceleași echipe de mai sus. Se va putea astfel verifica forma sportivilor și în pescuitul pe o apă curgătoare.

PRIMII CINCI PESCARI SPORTIVI IEȘENI

În urma a două concursuri de selecție, asociația vînătorilor și pescarilor sportivi din județul Iași și-a desemnat echipa care o va reprezenta la întrecerile republicane de pescuit staționar din septembrie.

Primii cinci pescari sportivi clasați în cele două concursuri sînt: **Gh. Mosneguț**, cu 3704 puncte, **Nicolae Mosneguț** — 2915 puncte, **Mircea Osoianu** — 2442 puncte, **Constantin Lungu** — 2176 puncte și **Dumitru Diaconu** — 2033 puncte. Aceștia sînt și componenții formației ieșene.

NOUTATE DE SEZON!
ÎN AVANTAJUL CUMPĂRĂTORILOR!

TÎRGUL DE VARĂ

vă oferă noi și substanțiale avantaje la cumpărăturile pe care le veți face pînă la 30 august la numeroase articole:

ȚESĂTURI IMPRIMATE din mătase artificială, artificială mixtă și relon de producție internă.
CIORAPI PENTRU FEMEI — supraelastici, din fire sintetice, cu romburi, tălpici.
COSTUME DE BAIE: tricotate, din țesături bumbac, tip bumbac și amestec — pentru bărbați, femei și copii.
COMPLEURI, HALATE BAIE, JACHETE din bumbac și amestec — pentru toate vîrstele.
CĂMĂȘI cu mînecă scurtă sau lungă, fără inserție.
UNIFORME ȘCOLARE.
CONFECȚII din bumbac și amestec pentru toate vîrstele; din lînă și tip lînă — pentru copii.
DIN ȚESĂTURI DE VARĂ rochii, bluze, capoade — pentru femei, adolescente, fetițe. De asemenea, confecții din mătase producție internă.
PĂLĂRII din pai și tip pai.
SACOȘE din pai, tip pai, p.v.c. expandat, folio p.v.c.
POȘETE din pai, tip pai, rafie sintetică, simplă sau combinată cu p.v.c. și expandat.
GENȚI VOIAJ din p.v.c. și expandat.
PANTOFI ȘI SANDALE cu fețe din diferite materiale, piele textile, simplu sau combinat p.v.c., plasă relon, p.v.c. superlac, cu talpă bovine sau de cauciuc — încălțăminte pentru bărbați, femei și copii.

TÎRGUL DE VARĂ vă invită în magazinele de confecții și încălțăminte, oferindu-vă pînă la 30 august, numeroase articole cu prețuri reduse, avantajoase.

— Fii cuminte, puișor. Modelele uniformelor școlare nu s-au schimbat. Dar cea veche ți-a rămas mică, așa că ți-am cumpărat una nou-nouță...

ÎN MAGAZINELE DE CONFECȚII GĂSIȚI UN BOGAT SORTIMENT DE UNIFORME ȘCOLARE PENTRU TOATE CICLURILE. CUMPĂRAȚI DE PE ACUM COPIILOR UNIFORME, PENTRU A EVITA AGLOMERAȚIA!

fotbal

DIVIZIA NAȚIONALĂ B ÎNAINTEA LOVITURII DE ÎNCEPERE

CELE DOUĂ DIN GALAȚI

Cele două echipe gălățene abordează noul campionat animate de ambiții noi, mai mult sau mai puțin mărturisite. În ambele tabere domnește un climat de optimism, se muncește mult, se speră într-o comportare onorabilă.

La F. C. Galați — echipă în care se pun cele mai mari speranțe privind realizarea unui vechi deziderat — promovarea în prima divizie — s-au produs importante transformări structurale. Au fost legitimați mulți jucători, renunțîndu-se, în schimb, la alții depășiți de scopul propus. În asemenea condiții nu poate fi încă vorba de o perfectă omogenizare, de conturarea unei idei precise de joc. Echipa a susținut în perioada pregătitoare 15 meciuri amicale.

„Dat fiind faptul că lotul a fost total remaniat — ne-a spus antrenorul **Valeriu Neagu — vom avea de rezolvat într-un timp relativ scurt problema omogenizării și organizării eficiente a jocului. Cei 20 de jucători care compun lotul au la dispoziție excelente condiții de pregătire, bucurîndu-se de un sprijin total din partea organelor locale și a suporterilor. În ceea ce privește lupta pentru titlu, consider că Progresul București, Sportul studențesc și — fără modestie, dar cu luciditate — F. C. Galați, vor candida cu șanse aproximativ egale pentru promovare".**

★

Politehnica Galați, echipă adulată de mulți dintre spectatorii gălățeni datorită stilului spectaculos al jocului prestat, s-a reîntors recent din Bulgaria, unde a susținut un turneu de trei jocuri. După părerea multora, antrenorul **Dragoș Cojocaru** se află pe drumul formării unei echipe bune dintr-un lot modest, fără nume de rezonanță și al cărui principal scop este, deocamdată, dorința de afirmare. Prin numeroasele întîlniri amicale susținute pînă în prezent, s-a urmărit îmbogățirea registrului tactic și tehnic, o mai mare mișcare a jucătorilor în teren și creșterea vitezei în fazele de finalizare.

Numai campionatul va valida, însă, pregătirea și speranțele ambelor echipe gălățene.

T. SIRIOPOL

OBLIGAȚII SPORITE PENTRU C.S.M. SIBIU

Pregătirile în cadrul echipei C.S.M. Sibiu au început la 8 iulie, printr-o minuțioasă vizită medicală în urma căreia medicul echipei, Al. Cristea, s-a declarat satisfăcut. Primul antrenament în aer liber a avut loc la 11 iulie, apoi următoarele au continuat zi de zi cu o intensitate crescînd de la 90 la 150 minute, punîndu-se accent pe pregătirea generală și apoi pe tehnica individuală. De la 22 iulie s-a trecut la partea a doua a pregătirilor, prin jocuri de verificare și antrenamente cu caracter specific. Paralel cu jocurile-școală, echipa C.S.M. Sibiu a mai participat la „Cupa de vară", întîlnind echipele A.S.A. Sibiu, Gaz Metan Mediaș și Metalurgistul Cugir. Problema care a preocupat conducerea tehnică a fost încadrarea tinerelor elemente în regimul de efort sporit, precum și în sistemul de joc al echipei. Este vorba de cei 4 juniori promovați de la echipa campioană a țării, Școala sportivă Sibiu : Gunesch, Schell, Marcu și Turlea. Alături de aceștia a mai fost legitimat și Răduță de la Steagul roșu Brașov. Antrenorul echipei, Mircea Negru, ne-a declarat : „Locul 3 pe care l-am ocupat în campionatul trecut ne obligă să abordăm acum cu multă seriozitate campionatul, chiar de la început, pentru a depune aceeași candidatură la șefia clasamentului. Pentru realizarea acestui obiectiv avem ca argumente tinerețea, optimismul și dorința de afirmare." Iar președintele clubului, **Gh. Jula**, ne-a spus : **„Sîntem preocupați ca în munca de zi cu zi să formăm jucători cu o ținută morală comunistă, exemplu atît în procesul de producție, cît și pe terenul de sport. În acest sens vrem să reeditățm buna comportare din campionatul trecut la capitoiul disciplină. Din cauze obiective, am renunțat la serviciile unor jucători ca Gavrilă, Tarcu și juniorul Muțiu (care a dat examen la școala de subingineri). De asemenea, Rădoi, Lazăr și Rișnită și-au manifestat dorința de a juca la alte echipe, secția acordîndu-le dezlegările. Regretabil, dar trebuie să recunoaștem că plecarea inopinată a lui Nistor este un blam atît la adresa noastră, a clubului, cît și a lui, personală. Acest tînăr din Sibiu, crescut și afirmat în cadrul clubului nostru, fără să ceară asentimentul conducerii și-a părăsit echipa, ducîndu-se la Farul Constanța. Eu văd ca favorite ale seriei pe „Poli" Timișoara, Corvinul Hunedoara, C.F.R. Timișoara, dar sperăm și dorim ca și noi să atacăm primul loc".**

Ilie IONESCU

„GAZ METAN MEDIAȘ E ÎN «B» DE CÎND LUMEA..."

Într-una din după amieze, aflîndu-mă pe stadion la un antrenament al echipei Gaz metan, alături de alți zeci de iubitori ai fotbalului, unul dintre suporteri — optimist, desigur — s-a exprimat astfel : **„Ar fi cazul să terminăm odată cu divizia B, unde joacă Mediașul de cînd lumea..." A** primit, însă, următorul răspuns : **„Promovarea în „A" e aproape imposibilă cînd avem de luptat cu echipe puternice ca cele din Timișoara". Toți cei din jur au aprobat cele spuse în replică dar — și aici părerea a fost unanimă — echipa ar merita cu prisosință un loc în primele 5 fiindcă e bine pregătită. Părere la care a subscris și antrenorul Gh. Iovicin.**

Mediașenii au început pregătirile în primele zile ale lunii iulie, efectuînd cinci antrenamente săptămînale. Între 9 și 23 iulie jucătorii au fost în concediu la mare, unde au susținut și partide amicale cu formații din Mangalia, Medgidia și Constanța. După cum declară conducătorul tehnic al formației, băieții sînt în formă bună, echipa este în curs de omogenizare, mai sînt de retușat unele stîngăcii tehnice, în special la tinerii care au fost promovați în formație (în noul sezon, vor juca patru juniori la Gaz metan). **„Urmărind o bună comportare a formației noastre, ne spunea Gh. Iovicin, ne bazăm pe seriozitatea cu care se pregătesc fotbaliștii, pe conduita lor sportivă în viața de toate zilele. Avem foarte mulți prieteni în oraș, care la meciuri ne susțin cu pasiune, dar care, din păcate, nu fac același lucru în momentele cînd echipa trece, temporar, printr-o criză, sau are eșecuri".**

Echipa Gaz metan are pentru noul campionat un teren cu „haine" proaspăt călcate — recent regazonat — dar nu are, în schimb, un alt loc pentru antrenamente, atît de necesar în anotimpurile cu intemperii.

Z. RIȘNOVEANU

CHIMIA Rm. VÎLCEA — UN LOC ÎN PRIMELE CINCI!

Reventrea formației vîlcene pe scena secundă a campionatului național de fotbal a produs în orașul nostru, în rîndurile suporterilor, o stare euforică, mai ales după măsurile luate privind întărirea echipei. Aproape toți iubitorii sportului cu balonul rotund din Vîlcea văd în „Chimia" o echipă care va face o figură frumoasă în noul campionat, speranța acestora fiind că ea nu va termina competiția mai jos de locul 5 în serie. De altfel, aceasta este și părerea majorității celor din conducerea secției de fotbal.

Organele locale au dat tot sprijinul echipei, condițiile de pregătire și joc sînt optime, la conducerea secției de fotbal sînt oameni cu multă pasiune pentru fotbal, ceea ce dă speranțe suporterilor, dispuși și ei să-și poarte echipa favorită pe aripile victoriilor și sportivității.

„Chimia" a fost supusă unui regim sever de pregătire, efectuîndu-se mai mult de 40 de antrenamente și o serie de jocuri de verificare. Antrenorul **Petre Stănilă** a urmărit, în special, mărirea capacității de efort a jucătorilor, spre finalul perioadei pregătitoare punîndu-se accentul pe „specific" și problemele tactice. La ora aceasta, Chimia are un potențial tehnic bun și, cu un lot întărit cu **Burlacu, D. Popescu, Dumbravă, Orovitz** și **Alecu** — jucători cu experiență și maturitate divizionară — sperăm că va lua un start bun. Unii jucători vorbesc chiar de o victorie la scor în meciul inaugural cu C.F.R. Pașcani. Să sperăm că socoteala de acasă se va potrivi cu cea din târg...

„Consider — spunea mijlocașul **Zernic — că vom avea o comportare meritorie în serie, care are ca protagoniste principale pe bucureștenele Progresul și Sportul studențesc, duel în care cred că vor învinge bancarii..."**

D. ROȘIANU

Metalul Tîrgoviște este prezentă în grupajul de față doar prin această imagine. Spectaculozitatea și dinamismul ei, însă, sînt compensatorii. Desigur că suporterii echipei vor dori să asiste la cît mai multe asemenea prilejuri, în care Nițescu (căpitanul echipei) trimite balonul în poarta adversă

Foto : Mișu AVANU, Tîrgoviște

ÎNTINERIREA PROGRESULUI BRĂILA

Progresul Brăila abordează noua ediție a diviziei secunde, într-o nouă conjunctură : predominante sînt elementul autohton și tinerețea.

Pregătirile echipei, începute la 10 iulie, se efectuează sub conducerea antrenorului **Eugen Stoicescu,** care are la dispoziție un lot numeros, completat cu o serie de nume noi : **Ștefan Mocanu, Corbănescu, Iuga** și **Cotigă III,** din pepiniera de juniori, precum și **Roman** de la Unirea Tricolor Brăila și **Poalelungi** de la Rulmentul Birlad.

Ca înaintea fiecărei noi ediții se speră într-o comportare mai bună a echipei. Iată ce ne-a declarat **Gheorghe Vasile,** vicepreședintele clubului : **„Întinerirea echipei cu jucători proveniți în majoritate dintre juniorii propriului club constituie un factor de prim ordin în întărirea morală a acestui colectiv. Deși din punct de vedere valoric actualele echipe din serie sînt superioare celor de anul trecut — și ne gîndim, în primul rînd, la Progresul București, Sportul studențesc și F. C. Galați — credem că echipa noastră se va prezenta mai bine decît în campionatul anterior".**

Faptul că în aceste ultime zile se lucrează cu febrilitate pentru ca stadionul brăilean să se prezinte la start cu întreaga sa capacitate, constituie una din mărturiile elocvente ale grijii cu care organele locale urmăresc activitatea fotbaliștilor de la Progresul.

Despre suporterii brăileni, mereu aceiași, cu inima și cu fapta alături de echipă, vor vorbi ulterior prezența și entuziasmul lor la stadion, în viața de fiecare zi împreună cu fotbaliștii preferați.

N. COSTIN

DUNĂREA GIURGIU SE GÎNDEȘTE, DEOCAMDATĂ, LA TUR...

Pregătirea tinerilor fotbaliști de la Dunărea Giurgiu a stat sub semnul seriozității. Antrenamentele au avut loc zilnic de la 6 iulie și pînă în prezent, iar participarea la jocurile din cadrul „Cupei de vară" au constituit un bun prilej de pregătire și verificare. În urma disputelor din cadrul acestei competiții — cu Ș. N. Oltenița (2—1); Metalul București (5—1) și T. M. București (5—1) — formația giurgiuveană s-a clasat pe locul I în seria respectivă. Nu trebuie să uităm că, prin grija organelor de partid și de stat locale, cît și cu sprijinul clubului Farul Constanța, jucătorii echipei Dunărea și-au petrecut o parte din vacanță — timp de 9 zile — pe litoral. Dar nici în acest interval nu și-au întrerupt pregătirile, giurgiuvenii fiind prezenți zilnic pe stadionul „1 Mai" din Constanța, susținînd și două jocuri de verificare, în compania formațiilor Farul și Delta Tulcea. După opinia antrenorului **Petre Mîndru,** echipa se află în prezent bine pregătită și așteaptă cu încredere să se dea startul noii ediții a campionatului. Noii jucători : **Tudorache, Colaru** și **Storobăneanu** (reîntorși din armată), **Gruber** și **Tinț** (promovați de la juniori), cît și vechii jucători, au dat satisfacție în meciurile amicale, asigurînd acum forurile locale, din partea cărora se bucură de un sprijin substanțial, că echipa Dunărea va ocupa un loc fruntaș la sfîrșitul turului.

Deocamdată, deci, promisiuni pentru prima parte a campionatului...

Traian BARBĂLATA

CELE TREI MOTIVE DE OPTIMISM ALE MINERULUI BAIA MARE

Suporterii echipei Minerul Baia Mare sînt peste măsură de optimiști în ajunul noului campionat. Motivele care determină această încredere în formație sînt trei : 1. reîntoarcerea „fiului rătăcitor", Mircea Sasu; 2. revenirea la conducerea tehnică a formației a cunoscutului antrenor Andrei Sepci ; 3. completarea lotului cu o serie de jucători valoroși : **Cristea** (de la C.F.R. Cluj), **Popa** (Olimpia Satu Mare), **Lang** (Minerul Anina), **Stan** (C.I.L. Sighet). În plus, au fost promovați în „11"-le miner doi talentați juniori băimăreni și anume **Crișan** și **Hofmeister.** Iată de ce nici n-a început campionatul și mulți suporteri spun că lupta pentru promovare în seria a II-a se va da între echipele reprezentînd orașele Timișoara și Baia Mare. În schimb, antrenorul este rezervat, spunîndu-ne : **„Scopul imediat este de a presta un fotbal bun. Jucătorii noștri au la dispoziție condiții de antrenament bune și, în general, ei nu se pot plînge că duc lipsă de ceva. În privința clasamentului, vom vedea mai tîrziu!".**

Formația este destul de bine pregătită, mai sînt unele deficiențe în privința pregătirii fizice a unor jucători, ceea ce nu constituie, însă, un handicap serios. Programul de pregătire, început după 15 iulie, a fost deosebit de intens. Au urmat apoi meciuri amicale extrem de grele, ca, de pildă, cele cu Motor Lublin (0—0), cu Honved Budapesta (0—3), cu U.T.A. (0—3) și cu Olimpia Satu Mare (3—0). După cum se vede, s-au avut în vedere adversari redutabili, apți să dezvăluie potențialul actual al echipei băimărene, indiferent de scorul de pe tabela de marcaj. În formă excelentă se află deja portarii Moritz și Cristea, precum și înaintașii M. Sasu, Coman și Trif (și acesta revenit, după cîțiva ani, la Minerul).

T. TOHĂTAN

PRIMA REALIZARE A CORVINULUI HUNEDOARA

O primă și certă realizare a Corvinului Hunedoara, obținută chiar înaintea startului și independent de... poziția din clasamentul ediției anterioare a campionatului : scăderea mediei de vîrstă a echipei la 22 de ani. Bineînțeles că la aceasta a contribuit în primul rînd promovarea juniorilor **Nagy** (component al lotului național de juniori), **Giurgiu** și **Stoica,** dar și tinerele achiziții provenite din categorii inferioare : **Munteanu** (Textila Sebeș), **Radu** (Minerul Ghelar) și **Cîșlea** (Minerul Teliuc). Probabil, pentru a adăuga și centrul de greutate al tehnicii și experienței, a fost transferat de la Jiul **Remus Popa.**

Care este părerea antrenorului **Eutin Ștepan** acum, la încheierea stadiului de pregătire ?

„Mulțumit, de ce să nu recunosc, ghidîndu-mă și după cele două rezultate obținute în meciurile internaționale susținute în această perioadă, ca și după evoluția din „Cupa de vară", unde n-a pierdut nici un joc. Mai puține motive de mulțumire aș avea, însă referindu-mă la sprijinul material al conducerii clubului din perioada pregătitoare. Ce loc vizăm în noua ediție ? Între 3 și 5, favorita seriei fiind, după părerea mea, Politehnica Timișoara".

Voicu ALBU

MEREU AUTOTURISME LA LOZ ÎN PLIC

Crește necontenit numărul celor care obțin drept cîștiguri autoturisme la seriile speciale Loz în plic, sistemul cel mai popular de joc și cel mai răspîndit în întreaga țară.

Astfel se explică faptul că zilnic, în orașe, în comune și în sate apar alți mari cîștigători la acest sistem.

Printre cei mai recenți cîștigători de autoturisme la seriile speciale Loz în plic se numără și participanții : Anica Anghelache — Vatra Dornei județul Suceava — Dacia 1100 ; Florian Constantinescu — Buzău — Dacia 1100 ; Nicolae Ardeleanu — Sibiu — Moskvici 408/412 ; Costică Cloșca — Constanța — Dacia 1100 ; Constantin Sofican — comuna Măracineni, județul Argeș — Moskvici 408/412 ; Ionel Pop — Satu Mare — Dacia 1100 ; Ion Ion — Ialomița — Moskvici 408/412 ; Nedelcu Oprea — Galați — Dacia 1100.

Nici seriile obișnuite Loz în plic nu rămîn mai prejos cu acordarea de mari cîștiguri.

Printre ultimii cîștigători se numără : Ion Curca — Brașov — 20.000 lei ; Ion Murariu — Pîngărați — județul Neamț — 20.000 lei; Iosif Dinu — Vînătorii Mici — județul Ilfov — 20.000 lei ; Valeriu Ghiță — Vîrtoapele — județul Teleorman — 20.000 lei.

Nu uitați, oriunde vă aflați, jucați la Loz în plic.

Numai cine joacă poate cîștiga.

● Tragerea Loto de astăzi va fi televizată direct din studioul de televiziune, cu începere de la ora 19,10

● Publicăm programul concursului Pronosport nr. 33 de duminică 15 august 1971, care cuprinde meciuri din campionatul de fotbal divizia B : I : Poiana — Progresul București ; II : Metalul București — F. C. Galați ; III : Metalul Tîrgoviște — Sportul studențesc ; IV : Știința Bacău — Portul ; V : Metalul Plopeni — S. N. Oltenița ; VI: Politehnica Gl. — Cehlăul ; VII : Chimia Rm. Vîlcea — C.F.R. Pașcani ; VIII : Olimpia Satu Mare — C.F.R. Timișoara ; IX : Politehnica Tim. — C.S.M. Reșița ; X : C.S.M. Sibiu — Electroputere Cv; XI : Gaz metan — Metalurgistul Cugir ; XII : Chimia Făgăraș — Minerul Baia Mare ; XIII : Vulturii Lugoj — Minerul Anina.

Rubrică redactată de LOTO-PRONOSPORT

LA BUCUREȘTI, ÎN PERIOADA VACANȚEI DE V.

CONTINUĂ CU INTENSITATE ACTIVITATEA CENTRELOR DE COPII ȘI JUNIORI

Paralel cu preparativele ce se fac pe toată linia pentru startul campionatelor divizionare de seniori, centrele de copii și juniori își continuă și ele, cu maximum de intensitate, activitatea de pregătire a schimburilor de peste cîțiva ani. Vizitele la cîteva importante centre bucureștene de copii și juniori ne-au relevat eforturile intense făcute în principalele direcții : selecția, însușirea și îmbunătățirea procedeelor tehnice specifice, mărirea capacității fizice de efort. Nimeni nu și-a permis nici măcar o singură zi de vacanță. Așadar — și nu o facem cîtuși de puțin pentru a poetiza — în laboratoarele de lucru ale primelor scene din fotbalul nostru, se „transpiră" intens, se consumă mari energii, atît din partea micilor candidați la un loc de titular și a antrenorilor — de multe ori pe nedrept „uitați" — cît și, în fine, a conducerilor de secții și cluburi.

★

În bilanțul antrenorilor din centrul de copii și juniori **Steaua** sînt notate trei titluri de campioni ai Bucureștiului, la categoriile de vîrstă ale copiilor născuți în 1955, 1956 și 1957, obținute toate în acest an. Cu atît mai mult trebuie remarcate numele celor care i-au pregătit : **Ion Voinescu, Emerich Jenei** și **Romeo Catană** — coordonatorul centrului. În momentul de față, activitatea de pregătire se desfășoară normal, conform programului prestabilit : au loc selecții zilnice, a căror popularizare a atras în această vară aproximativ 1300 de copii între 10 și 12 ani. Dintre aceștia, doar 50 și-au cîștigat cu greu un loc în rîndurile centrului, intrînd imediat „în atențiile" antrenorilor. Dar exigența acestora se dovedește a fi foarte mare, întrucît, prin probe de control și teste periodice de un grad ridicat de dificultate, procesul selecției continuă în permanență. În aceste condiții, copiii care reușesc să reziste acestor repetate trialuri reprezintă, cu siguranță, autentice talente, generatoare de speranțe pentru viitor. Așadar, Steaua nu-și dezminte nici în această vară renumele : pepiniera proprie va fi în continuare productivă.

★

Doi antrenori ai centrului de copii și juniori **Rapid București, Costea** și **Mihăilescu,** și-au însoțit elevii (aproximativ 50) într-o tabără de pregătire. În afară de aceștia, încă 14 juniori se mai află în taberele de vară ale F.R.F. De la Harghita, — cartierul de vară al celor doi antrenori — aflăm că „speranțele" clubului giuleștean învață, își desăvîrșesc procedeele tehnice specifice și își măresc progresiv capacitățile fizice de efort. La data de 15 august întregul efectiv de copii, juniori și antrenori se reunește în București pentru continuarea pregătirilor pe grupe de vîrstă. Nici selecția n-a fost trecută cu vederea : în virtutea unei bune orientări, antrenorul **Socec,** ajutat de doi instructori voluntari a rămas în București pentru verificarea copiilor și juniorilor de alci. Cu această ocazie se „acumulează" noi contingente de talente în Grant. Îndeminarea generală, calitățile native și posibilitățile de dezvoltare în viitor rămîn în continuare, principii de bază ale selecționării.

★

Prin desființarea echipei de tineret a clubului **Progresul București,** în lanțul normal de promovări succesive de la o categorie de vîrstă și valoare la alta, a intervenit o sincopă nefericită. Opt foști juniori, care au depășit vîrsta permisă de regulament, au fost transferați cu contradezlegare la diferite echipe de categoria B și C. Așadar, conducerea clubului și-a fixat încă din această vară un prim obiectiv — urmărirea cu consecvență a produselor fotbalistice proprii, care, pentru cîtăva vreme, vor juca sub alte culori. Activitatea de pregătire a copiilor și juniorilor s-a intensificat. Motivul ? Antrenorii **Știrbei, Cosma, Gorgorin** și **I. Kluge — coordonatorul centrului,** sînt conștienți că și de munca lor depinde în mare măsură viitoarea stabilizare pentru mai multă vreme a echipei de seniori în divizia A. Stadionul din str. Dr. Staicovici găzduiește de două ori pe zi antrenamente tehnice, de pregătire fizică generală sau, mai rar, meciuri de selecție. Antrenorii au și efectuat cîteva raiduri pentru a depista talentele existente la diferitele școli din împrejurimi, în curțile cărora au fost constituite tabere de vară ale pionierilor. Promovările, completarea și stabilizarea loturilor de vîrstă sînt în momentul de față alte preocupări de bază ale centrului de copii și juniori Progresul.

★

Adăugînd la scurtele noastre constatări și preocupările similare ce există la centrul de copii și juniori **Dinamo,** putem concluziona — și o facem cu satisfacție — că preocupările marilor cluburi bucureștene pentru creșterea și pregătirea noilor generații de jucători sînt reale, substanțiale, desfășurate în profunzime.

Radu TIMOFTE

În „laboratorul" de la stadionul Ghencea, sub conducerea antrenorului Romeo Catană, *echipa de juniori a clubului* Steaua *își desăvîrșește pregătirile, în ciuda căldurii toride. Printre ei se află și cîteva elemente de perspectivă :* Alexandru Florea, Adrian Serafim, Dan Marinescu, Ion Țancu, Vasile Orban

Foto : N. DRAGOȘ

Simbătă și duminică pe „Republicii"

A V-a EDIȚIE A CUPEI MUNICIPIULUI BUCUREȘTI

Rapid și Confecția își dispută finala competiției feminine „Cupa 23 August"

Trei echipe de divizia A — **Rapid, Steaua** și **Politehnica Iași,** împreună cu formația de tineret-rezerve a clubului Dinamo (garnitura întîi se află într-un turneu în Spania, de unde se va înapoia marți) se vor întrece sîmbătă și duminică pe stadionul Republicii în cadrul unei competiții fotbalistice de atracție : Cupa municipiului București, aflată la cea de a V-a ediție.

Meciurile se vor desfășura după următorul program (alcătuit prin tragere la sorți) : **simbătă : STEAUA — DINAMO TINERET-REZERVE** (ora 17,30, arbitru Constantin Bărbulescu) ; **RAPID — POLITEHNICA IAȘI** (ora 19,30, arbitru Victor Pădureanu). **Duminică :** învinșii între ei (ora 17,30, arbitru Gheorghe Popovici) ; învingătorii între ei (ora 19,30, arbitru Aurel Bentu).

Regulamentul Cupei prevede ca în caz de egalitate după 90 de minute, echipa învingătoare să fie desemnată prin executarea unor lovituri de la 11 metri.

★

Tot pe stadionul Republicii este programată sîmbătă, de la ora 16, finala competiției feminine „Cupa 23 August" între echipele bucureștene **RAPID** și **CONFECȚIA.** Meciul va fi condus de arbitrul Gheorghe Ene.

STEAGUL ROȘU A PLECAT ÎN TURCIA

Florescu a fost lăsat acasă...

Ieri a părăsit țara, cu destinația Izmir, echipa Steagul roșu, care va susține duminică meciul revanșă cu Altay, contînd pentru „Cupa Balcanică". Stegarii au jucat miercuri cu Politehnica Brașov (div. C) pe care au întrecut-o cu 4—2, prin golurile marcate de **Pescaru, Necula, Furnică** și **Ivăncescu.** În Turcia au făcut deplasarea 16 jucători, Florescu fiind lăsat acasă pentru că la meciul de miercuri cu Politehnica a venit la stadion în stare de ebrietate...

Înaintea plecării din Brașov, antrenorul principal al stegarilor, Nicolae Proca, ne-a făcut următoarea declarație : **„În partida de la Izmir, jucătorii mei se vor mobiliza pentru realizarea unui joc superior celui de la Brașov, pentru a obține un rezultat bun, care să ne permită cîștigarea seriei. Vom începe jocul în următoarea alcătuire : Adamache — Ivăncescu, Jenei, Olteanu, Rusu, Pescaru, Cadar, Necula, Ghergheli, Furnică, Gyorfi".**

Carol GRUIA, coresp.

FOTBALIȘTII SPORTULUI STUDENȚESC

(Urmare din pag. 1)

oricui : într-un ceas și jumătate, peste două sute de vagoneți, cu o sută de cărămizi fiecare...

★

O jumătate de oră mai tîrziu, spre sfîrșitul pauzei de prînz, ne întreținem cu antrenorii Sportului studențesc.

Maksai ne confirmă că sînt prezenți la lucru 22 de fotbaliști, mai puțin Ciornoavă și Dumitru Nicolae, accidentați, dar că data viitoare îi vom întîlni cu siguranță și pe ei :

— Știți, băieții au propus să facem muncă voluntară. Au venit într-o zi la club și ne-au spus că vecinii lor de cămin, din „Regie", ies în fiecare dimineață pe șantierul Institutului Politehnic, și că ei nu înțeleg — chiar dacă sînt fotbaliști și chiar dacă se apropie campionatul — să stea cu mîinile în sîn.

Privim împreună șirul indian al vagonetților ce și-au reluat mersul. Motroc zîmbește :

— Aici e ca și pe stadion ! Apărătorii duc greul, fiecare fundaș împinge singur un vagonet... Uitați-vă la atacanți ! Cite doi cîte doi, Kraus cu Pană, Culda cu Sandu...

— La ce oră plecați de la fabrică?

Pare surprins :

— Cînd se termină programul, la trei și jumătate. Mergem la masă, apoi la stadion.

— După amiază aveți antrenament ?

— Nu.

— Atunci ce faceți la stadion ?

— Jucăm cu I.O.R. !

★

Cînd am plecat noi, treaba se reluase cu aceeași încăpățînare, poate doar într-un ritm mai regulat.

Era cald, sudoarea curgea șiroaie și — priviți din bulevard — fotbaliștii Sportului, cu piepturile bronzate, păreau că fac plajă.

De departe, zgomotul sacadat al vagonetților — amintind de tramvaiele de periferie — trăda abnegația cu care studenții sportivi ai „Regiei" înțeleg să întîmpine — prin muncă — marea sărbătoare a Eliberării, transformînd vacanța într-o adevărată manifestare a devotamentului și patriotismului.

TURNEUL ECHIPEI F.C. ARGEȘ ÎN IUGOSLAVIA

Aflată în turneu în Iugoslavia, echipa F. C. Argeș a susținut miercuri, un meci amical în compania formației Motor Subotita (div. C), de care a dispus cu scorul de 6—0, prin golurile marcate de Dobrescu (2), Dobrin, Dumitru Emil, Radu și Prepurgel. În continuare, piteștenii vor participa sîmbătă și duminică, în orașul Krusevac, la o competiție organizată cu ocazia aniversării a 600 de ani de la fondarea orașului. La turneu mai iau parte echipele O.F.K. Beograd, Voivodina Novisad și Krusevac (cat. B). Sîmbătă, vor avea loc partidele : F.C. Argeș — O.F.K. Beograd și Voivodina Novisad — Krusevac, iar duminică, se vor întîlni învingătoarele între ele și învinsele între ele.

PROGRESUL — MAȘINI UNELTE 6-1 (4-0)

Progresul a făcut o repetiție generală înaintea meciului de duminică de la Cîmpina. Golurile bancarilor au fost înscrise de **Năstase** (3) **Tănăsescu** (2) și **Gh. Georgescu** ; pentru echipa adversă a înscris Petrescu. **Beldeanu** și **Cassai,** prezenți la meci în calitate de spectatori, vor juca, după toate probabilitățile, duminică în meciul cu Poiana.

POLITEHNICA IAȘI — RACING CLUB BEIRUT 4-2 (0-1)

Politehnica a considerat jocul ușor și în prima repriză a fost surprinsă de replica viguroasă a oaspeților. La reluare, studenții au jucat foarte bine, reușind să marcheze 4 goluri prin **Marica** (2) și **Mărdărescu** (2). Golurile oaspeților au fost înscrise de **Chamaud.**

Din formația Politehnicii Iași au lipsit **Moldoveanu** și **Cuperman,** sancționați de antrenorul Mărdărescu pentru nerespectarea sarcinilor de antrenament.

A arbitrat Mircea Rotaru (Iași).

D. DIACONESCU — coresp.

La Budapesta, în „Cupa Tungsram"

Victorie categorică a poloiștilor români: 9—4 cu Suedia

BUDAPESTA, 12 (prin telefon). Echipa de polo a României a debutat cu o victorie categorică în turneul internațional dotat cu „Cupa Tungsram", întrecînd formația Suediei cu scorul de 9—4 (1—1, 1—1, 2—1, 5—1). Reprezentanții noștri au evoluat spectaculos, au înotat mult și au tras des la poartă, dar selecționata suedeză le-au opus o dîrză rezistență timp de trei reprize. În ultimul „sfert" însă, în bazin nu a mai fost decît o singură echipă, cea română care a înscris 5 goluri, unul mai frumos decît celălalt, chiar și din situații de inferioritate numerică (Claudiu Rusu).

J. Dirnweber (Austria) a condus bine următoarele formații: ROMÂNIA: HUBER (Slăvei) — MIHĂILESCU, Zamfirescu, Novac, Culineac, LAZĂR, D. POPESCU, M. Popescu, C. Rusu, Cl. Rusu; SUEDIA: Hernadi—Suttner, Fahlen, Danielsson, L. Fjarstad, T. Fjarstad, Svensson, Andersson, Skaal, Karlsson, Sjostrund. Au marcat: Lazăr 3, D. Popescu 2, Zamfirescu 2, C. Rusu și Cl. Rusu de la învingători, T. Fjarstad, Danielsson, Andersson 2 de la învinși.

În partida Ungaria—Bulgaria n-a lipsit mult să se înregistreze o mare surpriză. Poloiștii bulgari au jucat cu multă ambiție, au condus cu 2—0, 3—2 și 4—3, dar sportivii maghiari, mai experimentați, au învins cu 5—4 (1—2, 1—1, 2—1, 1—0). În ultimele 30 de secunde, Bulgaria a avut superioritate numerică, dar n-a reușit să egaleze.

În cea de a treia partidă a zilei: Olanda—R.F. a Germaniei 2—1 (0—0, 0—1, 1—0, 1—0). Echipa României va întîlni în meciul următor selecționata Bulgariei.

TURNEUL INTERNAȚIONAL MASCULIN DE VOLEI

(Urmare din pag. 1)

precizie și eficacitate. Deși întregul lot folosit s-a comportat bine (replica adversarilor nefiind la înălțimea așteptărilor), am remarcat totuși buna coordonare a jocului (Stamate, Oros), și smeciurile puternice ale lui Dumănoiu. De asemenea, faptul că începînd din finalul setului II, antrenorii N. Sotir, A. Drăgan și P. Brașoveanu au introdus treptat rezervele. Din echipa R.F. a Germaniei a ieșit (parțial) în evidență doar Grasshoff. Iată lotul român utilizat: Dumănoiu, Schreiber, Stamate, Udișteanu, Bartha, Oros, (Codoi, Ion, Enescu, Păduraru, Balaș, Mocuța, Lințu). Au arbitrat bine un meci fără probleme J. Hawrot (Polonia) și L. Ormay (Ungaria).

Programul după-amiezii a fost deschis de echipele R.D. Germane și R.P.D. Coreene. După un joc interesant, victoria a revenit campionilor mondiali cu 3—0 (7, 10, 8) care au manifestat mai multă omogenitate, au fost mai eficace în atac, mai siguri în apărare și în special la blocaj. Adversarii lor au arătat, totuși, frumoase calități, îndeosebi prin combinațiile reușite din atac. Ei nu au avut, însă, un blocaj care să poată stăvili atacul jucătorilor din R.D. Germană. Au arbitrat foarte bine V. Moraru și N. Ionescu (România).

În întîlnirea Polonia—Bulgaria cu care s-a continuat programul, voleibaliștii polonezi au obținut o victorie cu un scor neașteptat de sever, dar meritată, în trei seturi în fața vicecampionilor mondiali. Învingătorii au fost net superiori la toate capitolele.

SOFIA-BUCUREȘTI 16-11 (3-3) LA RUGBY

Stadionul Olimpia a găzduit ieri după-amiază cea de a doua partidă internațională amicală de rugby dintre selecționatele de juniori ale orașelor București și Sofia. Dacă în primul meci, disputat marți, românii au învins fără drept de apel (22—0), ieri, juniorii bulgari au reușit să-și adjudece victoria cu scorul de 16—11 (3—3). De remarcat, însă, că antrenorul Nicolae Pădureanu, a trimis în teren formația de rezervă, titularii păstrîndu-i pentru cel de-al treilea meci, care va avea loc sîmbătă pe Stadionul Tineretului. Cu ocazia acestui schimb de partide dintre cele două selecționate s-a aplicat și noul regulament al F.I.R.A. privind „încercarea", care acum este notată cu 4 puncte.

Pavel PEANA

Astă seară, automobiliștii din „Raliul Dunării" intră pe teritoriul țării noastre

Ieri, cu cîteva ore înaintea startului care s-a dat la Viena, am reușit să luăm legătura — telefonic — cu Petre Vezeanu și Gh. Ficiu, doi dintre componenții echipei A.C.R. care participă la „Raliul Dunării"-ELAN. Prin intermediul lor am aflat că lista înscrierilor la a 8-a ediție a acestei tradiționale competiții cuprinde 57 de echipaje. Printre ele mulți piloți austrieci și vest-germani din prima categorie, cărora li se adaugă renumitul pilot polonez Sobieslaw Zasada.

Ceea ce ne-a interesat mai mult a fost pregătirea făcută de concurenții noștri care vor fi singurii în întrecere pe mașini Renault (R 8 — Gordini grupa a II-a). De la plecarea din țară ei nu au avut decît o noapte de somn (cea care a precedat startul), căutînd să facă o recunoaștere cît mai bună a traseului deosebit de dificil (mai ales în Iugoslavia) și cu multe probleme de orientare (în Austria, unde la un moment dat au reușit să ajungă — în miez de noapte — într-o curte, atît de complicată este rețeaua micilor șosele alese pentru raliu). De altfel, orientarea a fost problema majoră a primei părți a raliului despre care — din păcate — la ora aceasta nu vă putem da știri concrete.

A doua mare problemă a concurenților noștri a constituit-o pregătirea mașinilor, rezolvată cu dificultate, asistența Renault nefiind prezentă — așa cum se spera — la „Raliul Dunării".

Concurenții au făcut ce le-a stat în putere pentru ca mașinile să reziste totuși solicitărilor, iar navigatorii se vor strădui să dezlege șaradele drumurilor austriece astfel că cele trei echipaje românești (P. Vezeanu-D. Novac, S. Răuță-I. Girjoabă și St. Iancovici-Gh. Ficiu) să intre astă-seară pe traseul din țara noastră. Reamintim că dintre protagoniștii acestei întreceri nu lipsesc cîștigătorii edițiilor din anii trecuți Walter Pöltinger-J. Hartinger (1969), pe Porsche 911 S, Gunther Jänger-H. Sielben (1970) pe Volkswagen 1302 S. Mai sînt de urmărit: Sobieslaw Zasada-M. Biem (Porsche 911 S) și Schindler-W. Wessiak (V.W. 1302 S). În cursul nopții viitoare concurenții vor disputa probele speciale de la Sugag — obîrșia Lotrului (ora 1,25), iar mîine dimineață probele speciale de la Podul Dîmboviței-Fundata (ora 7,10) și Piriul Rece (7,59), la ora 8,54 urmînd să treacă prin Brașov.

Turneul de baschet de la Palermo

PALERMO, 12 (prin telefon). Al treilea și ultimul turneu al reprezentativelor Poloniei, României, Italiei B și selecționatei nord-americane All Stars-Gillette a început în localitate pe un teren alunecos și cu iluminație slabă. Baschetbaliștii români au întîlnit echipa profesioniștilor din S.U.A., care i-a învins pentru prima dată cu un scor categoric: 98—83 (53—41). Oboseala nervoasă și-a spus cuvîntul, influențînd negativ randamentul formației române care a avut de suplinit și handicapul plusului de talie al adversarilor. Absența lui Popa (reținut de unele examene) și a lui Novac (în așteptarea unui ultim control medical care să stabilească posibilitatea de reluare a activității competiționale) grevează în mod evident capacitatea de recuperare sub panouri a teamului român.

În celălalt meci, Polonia-Italia B 87—64.

sportul în lume

Corespondență specială pentru SPORTUL

Mirjana Segrt în echipa Iugoslaviei pentru Balcaniada de natație

Sportivii iugoslavi vor avea de apărat la București locul I cucerit la ultima Balcaniadă de natație de la Atena (1970), unde au cîștigat atît întrecerile de înot, cît și turneul de polo. Cu atît mai surprinzătoare ni se par ezitările celor două federații de specialitate (începînd din 1971 există federații separate de înot, la Zagreb și polo, la Belgrad) în legătură cu desemnarea sportivilor ce ne vor reprezenta la cea de a treia ediție a J. B.

Campionatul de polo al țării este în plină desfășurare, iar duelul Mladost—Partizan (echipele ce alcătuiesc selecționata națională) pasionează mai mult ca oricînd. În primul meci, Mladost a învins cu 7—6, iar în zilele următoare este programat returul, joc decisiv pentru desemnarea campioanei. Avînd în vedere acest lucru, cele două cluburi au refuzat să lase jucătorii în pregătire comună pentru Balcaniadă și — deoarece federația nu a luat nici o hotărîre în acest sens — este posibil ca la București echipa campionilor olimpici să absenteze, sau să fie înlocuită cu una de tineret. O hotărîre definitivă se va lua abia la sfîrșitul săptămînii.

Nici situația echipelor noastre de înot nu se prezintă prea strălucit în acest an. Cu cîteva zile în urmă, la Ljubljana, am fost învinși de selecționatele Angliei cu 174—109, din totalul celor 25 de probe, sportivii iugoslavi cîștigînd doar trei (!). Se pare că majoritatea înotătorilor noștri fruntași și-au axat în așa fel pregătirea, ca să poată prinde vîrful de formă la „Cupa Europei", competiție ce se va desfășura la o săptămînă după Balcaniadă.

De aceea, antrenorii nu așteaptă performanțe deosebite din partea lor la J. B.

La București vor lua startul, printre alții, Mirjana Segrt (anul trecut a cîștigat 7 titluri balcanice), frații Predrag și Nenad Milos, favoriți în probele de spate, Ana Baban, Zdenka Gasparac, Veljko Rogusici, Nenad Kuridza, Slavko Kurbanovici și tînăra Eva Majnarici (15 ani), aflată în frumos progres) 1:10,3 — 100 m delfin și 2:34,1 — 200 m delfin).

Delegația iugoslavă va sosi (cu 40 de sportivi) la București cu autocarul în seara zilei de 17 august.

Drago MAROVICI
ziarist la Sportske Novosti

O delegație sovietică a vizitat bazele sportive de la München

MÜNCHEN 12 (Agerpres). — O delegație sportivă sovietică avînd în frunte pe Serghei Pavlov, președintele Comitetului pentru cultură fizică și sport de pe lîngă Consiliul de Miniștri al U.R.S.S., a vizitat bazele sportive de la München, unde vor avea loc, anul viitor, întrecerile Jocurilor Olimpice de vară.

În cinstea delegației sportive sovietice, președintele Comitetului olimpic al R. F. a Germaniei, Willi Daume, a oferit o recepție.

Trimisul nostru special, Vasile TOFAN, transmite din Copenhaga

TOATE ECHIPAJELE ROMÂNEȘTI ÎN FINALĂ!

COPENHAGA, 12 (prin telefon). În fața unei numeroase asistențe, ieri, pe cunoscutul lac Bagsvaerd din Danemarca a avut loc ceremonia deschiderii festive a celei de a XVIII-a ediții a campionatelor europene feminine de canotaj. Canotoarele au fost salutate de Charles Riolo (Elveția), secretar general al F.I.S.A., precum și de Jorgen Madsen, președintele Federației daneze de canotaj. La startul acestei mari confruntări nautice s-au aliniat echipaje din 17 țări reprezentative ale schifului feminin din Anglia, Austria, Belgia, Bulgaria, Cehoslovacia, Finlanda, Franța, Danemarca, Olanda, Polonia, R.D. Germană, R.F. a Germaniei, România, S.U.A., Suedia, Ungaria și U.R.S.S.

Întrecerea a debutat cu proba de schif 4+1 rame, prima serie fiind cîștigată de sportivele românce (Doina Bălașa, Marioara Singeorzan, Elena Necula, Teodora Untaru + Rodica Iordache) care au fost cronometrate cu timpul de 4:07,54. Ele au condus tot timpul cursei reușind pe ultima parte a traseului să se distanțeze cu aproape o barcă de principalele adversare. Pe locurile următoare: 2. Bulgaria 4:15,34, 3. Olanda 4:18,32, 4. Polonia 4:20,01, 5. Finlanda 4:42,91. Seria secundă a revenit sportivelor din U.R.S.S., învingătoare meritorii în această cursă.

O frumoasă victorie a obținut Gabriela Toader (18 ani, junioară încă) care, evoluînd excepțional, a învins în prima serie a probei de schif simplu sportive fruntașe pe plan continental. Rezultate: 1. Gabriela Toader 4:48,63, 2. M. Ingrid (Olanda) 5:00,67, 3. Vera Fedorova (U.R.S.S.) 5:01,96, 4. Renatte Sica (Austria) 5:02,87, 3. Anelize Larsen (Danemarca) 5:03,58, 6. Constant Korin (S.U.A.) 5:40,62. Campioana europeană a ediției de anul trecut, sportiva Agnita Kulke (R.D.G.) a ocupat primul loc în seria a doua.

A treia ambarcație românească care s-a calificat în finalele acestor campionate europene este schif de 4+1 vîsle, format din Ioana Tudoran, Mitana Botez, Elisabeta Lazăr, Doina Bardaș + Ștefania Borisov. Campioanele noastre europene au făcut o cursă splendidă trecînd primele linia de sosire în întrecerile din cadrul seriei a doua (timp: 3:58,20) înaintea echipajelor din Franța (4:06,36), U.R.S.S. (4:07,22), R.D. Germană (4:09,70). Seria a doua a acestei probe a fost cîștigată de sportivele bulgare (4:04,72). Cursa a fost foarte interesantă, judecător arbitru al probei fiind **Gheorghe Giurcăneanu**, secretar general al Federației române de canotaj-yachting.

În sfîrșit, ultima cursă a disputelor din serii a fost rezervată întrecerilor de schif 2 vîsle. Iată echipajele cîștigătoare ale celor trei curse: R.D. Germană (4:20,62), U.R.S.S. (4:13,22), Cehoslovacia (4:29,16).

În finala de duminică va participa și schiful nostru de 8+1, barcă scutită de emoțiile calificărilor datorită unui număr mai redus de echipaje înscrise în această probă.

Vineri, începînd de la ora 9, sînt programate recalificările.

CUPLUL MUREȘAN — GULYAS ÎN SEMIFINALE LA MOSCOVA

MOSCOVA 12 (Agerpres). — La Moscova au continuat partidele turneului internațional de tenis. La dublu bărbați, cuplul **Sever Mureșan** (România), **Istvan Gulyas** (Ungaria) s-a calificat pentru semifinale, urmînd să întîlnească perechea franceză Rouyer, Meyer. În proba de simplu bărbați, Anatoli Volkov l-a învins cu 10—8, 7—5 pe francezul Jean Rouyer, în timp ce maghiarul Istvan Gulyas l-a eliminat cu 6—3, 6—1 pe polonezul Tibak. Alte rezultate: Egorov (U.R.S.S.) — Koukal (Cehoslovacia) 6—4, 3—6, 6—3; Lejus (U.R.S.S.) — Petrov (U.R.S.S.) 6—1, 6—3; Gonsiorek (Polonia) — Lamp (U.R.S.S.) 6—1, 6—2; Sepp (U.R.S.S.) — Lihaciov (U.R.S.S.) 6—3, 6—1. În proba de simplu femei, Granaturova (U.R.S.S.) a învins-o cu 3—6, 6—2, 8—6 pe Katalina Borka (Ungaria), iar poloneza Bronislava Kral a eliminat-o cu 6—2, 4—6, 6—4 pe Marina Kroscina (U.R.S.S.).

CAMPIONATELE EUROPENE DE ATLETISM

(Urmare din pag. 1)

(URSS) 64,22 m — record mondial, 2. Liesel Westermann (RFG) 61,68 m, 3. Ludmila Muravieva (URSS) 59,48 m, 4. Argentina Menis (România) 59,04 m, 5. Tamara Danilova (URSS) 58,28 m, 6. Olimpia Cataramă (România) 57,22 m.

200 m (b) — semifinale: I. Borzov (URSS) 20,9, Hofmeister (RFG) 20,9, Sidkin (URSS) 21,0, Schenke (RDG) 21,2; II. Fenouil (Fr.) 21,2, Mennea (It.) 21,2, Clerc (Elv.) 21,3, Pfeiffer (RDG) 21,3.

400 m (f) — finală: 1. HELGA SEIDLER (RDG) 52,1, 2. Inge Bödding (RFG) 52,9, 3. Ingelore Lohse (RDG) 52,9, 4. Maria Sykora (Austria) 53,0, 5. Natalia Cistiakova (URSS) 53,2, 6. Marika Eklund (Finlanda) 53,4.

200 m (f) — semifinale: I. Kroninger (RFG) 23,4, Balogh (Ung.) 23,4, Jahn (RFG) 23,5, Heinich (RDG) 23,6; II. Stecher (RDG) 23,3, Szewinska (Pol.) 23,5, Besfamilnaia (URSS) 23,6, Strophal (RDG) 23,7.

100 m g (f) — semifinale: I. Balzer (RDG) 13,2, Bufanu (România) 13,3, Nowak (Pol.) 13,5, Antenen (Elv.) 13,5; II. Erhardt (RDG) 13,1, Straszynska (Pol.) 13,4, Sukniewicz (Pol.) 13,4, Polubolareva (URSS) 13,6.

800 m (f) — finală: 1. VERA NIKOLICI (Iug.) 2:00,0, 2. Patricia Lowe (M. Brit.) 2:01,7, 3. Rosemary Stirling (M. Brit.) 2:02,1, 4 Danuta Wierzbowska (Pol.) 2:04,2, 5. Giesela Ellenberger (RFG) 2:05,1, 6. Claire Walsh (Irlanda) 2:08,6.

400 m garduri — finală: 1. Nallet (Franța) 49,2; 2. Rudolph (RDG) 49,3; 3. Stukalov (URSS) 50,0.

Înălțime (f) finală: 1. ILONA GUSENBAUER (Austria) 1,87 m, 2—3 **Cornelia Popescu (România)** și Barbara Inkpen (Anglia) 1,85 m, 4. Rita Schmidt (R.D.G.) 1,83 m, 5. Milena Hübnerova (Cehoslovacia), 1,83 m, 6. Renate Gärtner (R.F.G.), 1,81 m.

Decatlon: 1. KIRST (R.D.G.) 8196 p, 2. Hedmark (Suedia) 8038, 3. Walde (R.F.G.) 7951.

AZI, LA HELSINKI

ora 11,00 **lungime F, calificări (6,25 m); pentatlon F, 100 mg; înălțime, calificări (2,12 m);** ora 12,00 **pentatlon F, greutate; ciocan, calificări (66,00 m);** ora 13,00 **PRAJINĂ, finala;** ora 17,00 **110 mg, serii; SULIȚĂ F, finala;** ora 17,30 **200 M F, finala;** ora 17,45 **200 M, finala;** ora 18,00 **100 mg F, finala;** ora 18,15 **GREUTATE, finala;** ora 18,20 **1500 m, serii;** ora 18,30 **pentatlon F, înălțime;** ora 18,50 **400 m, finala;** ora 19,20 **1500 m F, serii;** ora 20,05 **3000 m obstacole, serii.**

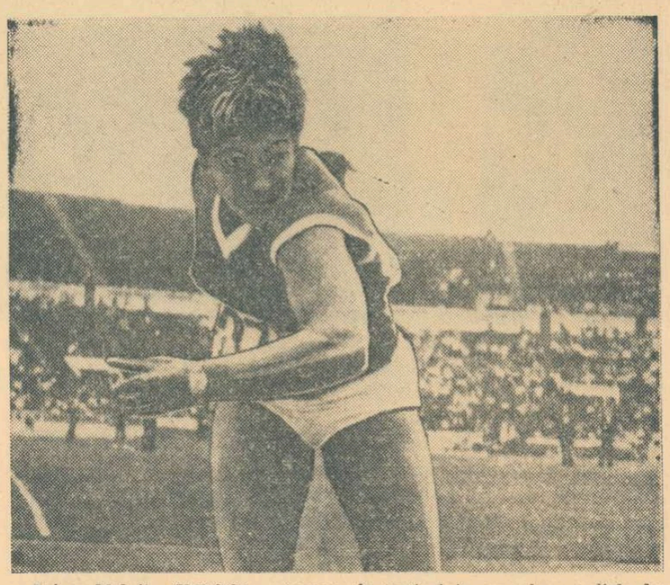

Faina Melnik (U.R.S.S.) autoarea fantasticului record mondial la aruncarea discului. Telefoto: A. P. — AGERPRES

ILEANA SILAI ȘI EVANTAIUL

Ziarele finlandeze continuă să comenteze victoria ce va intra în legendă a fondistului Väätainen. Evenimentul este colorat pînă și cu știri tragice, ca aceea menționînd moartea prin criză cardiacă a unui spectator în vîrstă de 61 de ani, care nu a suportat emoțiile stîrnite de palpitanta cursă terminată cu victoria superbă a compatriotului său.

În aceste prime zile ale campionatelor europene de atletism, dincolo de căldura pasionată a spectatorilor, atmosfera stadionului, în sens meteorologic, este stăpînită de un vînt zburdalnic, care bate mai ales pe linia dreaptă a pistei de alergări, influențînd hotărîtor rezultatele probelor de sprint. În aceste condiții, sprinterul sovietic Valeri Borzov a confirmat pronosticurile, obținînd o victorie mult comentată, rezultatul mai slab fiind atribuit vîntului potrivnic care bătea cu o viteză de un metru pe secundă. În afara bucuriei victoriei, Borzov a avut și plăcerea de a afla că, în ședința sa de la Helsinki, Consiliul Asociației europene de atletism i-a omologat, ca record al continentului, timpul de 20,2 sec. pe 200 m plat. La fel de net și-a valorificat incontestabilele calități Renate Meissner — Stecher (R.D.G.) învingătoare în proba de 100 m plat.

Drept remarcabilă este calificată aici performanța sulițașului sovietic Ianis Lusis, care reușește nu numai o nouă aruncare peste 90 de metri, ci și cucerirea titlului european pentru a patra oară. Celebrul săritor în lungime Igor Ter-Ovanesian a fost și el pe punctul de a obține al patrulea titlu continental, dar pentru aceasta i-a lipsit ...un biet centimetru, cel cu care l-a întrecut Max Klauss (7,92 față de 7,91 m).

Nervii noștri, ai românilor asistînd la campionate, au fost puși la grea încercare de semifinala probei de 800 m fete. Compoziția grupelor a fost atît de evident inechitabilă, încît rezultatele finale nu au făcut decît să confirme această constatare. Ultima clasată în semifinala a doua, italianca Donata Govoni, cu timpul de 2:05,0 ar fi putut ocupa în prima semifinală (cîștigată confortabil de Vera Nicolici) locul 2! Atunci firește că te cuprinde indignarea văzînd că Ileana Silai (cu 2:03,9) este eliminată, în timp ce poloneza Danuta Wierzbowska (2:05,3), vest-germana Gisela Ellenberger (2:05,4) și englezoaica Patricia Lowe (2:05,4) — toate din prima semifinală, se califică! Ceea ce firește nu o scuză pe Ileana Silai de greșeala tactică de a se fi lăsat — ca și la Atena — barată în drumul spre linia de sosire.

Încă un cuvînt pentru Vasile Bogdan care, în elita decatloniștilor europeni, nu putea emite mai mult decît pretenția de a învăța din experiența celorlalți. Rezultatele sale parțiale (de exemplu 11,4 pe 100 m, 6,94 la lungime sau 12,78 la greutate) sînt firește prea modeste.

Iată cum a fost barat drumul Ilenei Silai (ultima) spre finala probei de 800 m prin evantaiul desfășurat tactic de către patru dintre adversarele sale Telefoto: A.P.-AGERPRES

FOTBAL meridiane

PRIMELE MECIURI DE CAMPIONAT ÎN CEHOSLOVACIA ȘI BULGARIA

SPARTAK TRNAVA ÎNVINSĂ LA PRAGA

PRAGA, 12 (prin telex). Prima etapă a noii ediții a campionatului cehoslovac care a avut loc miercuri, a furnizat numeroase surprize. Prima, și poate cea mai mare, s-a înregistrat la Praga, unde tînăra echipă Sparta a dispus de formația campioană Spartak Trnava cu 4—2. Inițiativa a aparținut gazdelor care au condus la un moment dat cu 3—0, prin golurile marcate de **Kara** 2 și **Vesely**. Apoi, **Adamec**, a redus scorul (3—1), care a rămas neschimbat pînă la pauză. După reluare, jocul a fost mai echilibrat. **Barton** a marcat al patrulea gol pentru Sparta (min. 73), iar cu patru minute înainte de sfîrșit, **Kabat** a redus scorul (2—4). Celelalte surprize sînt victoriile obținute în deplasare. Nu mai puțin de patru formații au fost învinse pe teren propriu, lucru puțin obișnuit în edițiile anterioare ale campionatului: **Zilina-Dukla Praga 1—3, Inter Bratislava-Union Teplice 0—3, Dukla Nitra-Slovan Bratislava 1—2.** (Nitra este nou promovată în prima divizie) și **Tatran Presov-Lokomotive Kosice 0—3.** Scorul etapei 1-a înregistrat **Trinec**, care **a dispus cu 7—0 de Trencin!** Celelalte rezultate: **Sparta Brno-Slavia Praga 1—0, V.S.S. Kosice-Banik Ostrava 3—0.**

Jan SOKOL

CAMPIONII VICTORIOȘI LA SCOR

SOFIA, 12 (prin telex). Deși 7 meciuri din prima etapă ale celui de-al 48-lea campionat al Bulgariei sînt programate la 15 august, primele două partide s-au disputat la începutul acestei săptămîni. La Sofia, campioana T.S.K.A. a dispus de cealaltă formație militară care activează în divizia „A" Cerno More Varna cu scorul de 4—0 (2—0). Două goluri au fost marcate de fundașul central **B. Kolev**, celelalte fiind înscrise de **Iakimov** și **Jekov**.

Vicecampioana Levski-Spartak a avut, de asemenea, o sarcină ușoară în fața echipei studențești Akademik, pe care a întrecut-o cu 4—1 (2—1). **G. Țvetkov**, care a îmbrăcat tricoul cu nr. 9, deținut ani de-a rîndul de regretatul Asparuhov, a deschis scorul. Pentru învingători au mai marcat **Panov** (2) și **I. Kirilov**, iar pentru Akademik — **I. Vasilev** dintr-o lovitură liberă.

Defalcarea primei etape a noului campionat se datorește susținerii de către formațiile T.S.K.A., și Levski Spartak a unor meciuri în deplasare. Militarii vor participa în zilele de 14 și 15 august la tradiționalul turneu internațional de la Palma de Majorca, alături de echipele Atletico Bilbao, F. C. Barcelona și Real din aceeași localitate. După cum se știe ediția de anul trecut a turneului a fost cîștigată de T.S.K.A.

Duminică, în meci amical, Levski Spartak va întîlni formația franceză Saint Etienne.

Toma HRISTOV

B. Kolev (T.S.K.A. Sofia)

MECIURI INTERNAȚIONALE

● Disputat la Gdansk, meciul amical dintre echipele **Poloniei** și **U.R.S.S.** s-a terminat la egalitate: 1—1 (1—0). Cele două goluri au fost înscrise de Wilin și respectiv Kolotov.

● Selecționata **Ungariei** a susținut la **Budapesta** un meci de pregătire în compania echipei sovietice **Dinamo Minsk.** Fotbaliștii maghiari au obținut victoria cu scorul de 10—2 (6—2). Au marcat pentru gazde Fazekaș (3), Dunai II (2), Bene (2), Vidats, Zambo și I. Juhasz. Punctele oaspeților au fost înscrise de Malafeev și Iurghilevit.

● În turneul de la **Kuala Lumpur**, reprezentativa **Coreei de Sud** a învins formația **Japoniei** pe care a învins-o cu scorul de 3—0 (0—0).

O TOAMNĂ FOTBALISTICĂ FIERBINTE...

Zilele acestea asistăm la inaugurarea campionatelor naționale în țările continentului nostru. În Ungaria, Bulgaria, Cehoslovacia s-a și dat semnalul de începere. Foarte curînd se va auzi fluierul arbitrilor și în alte țări, punînd capăt vacanței și... nerăbdării pasionaților fotbalului.

Așadar, marea bătălie pentru titlu și Cupă, trofee mult rîvnite, ca și pentru ocuparea locurilor 2, 3 și 4 (care aduc participarea în „Cupa U.E.F.A.") trăiește o nouă ediție. Deținătoarele lor vor avea de suportat asaltul celorlalte echipe, și ele dornice să cucerească dreptul de participare în cupele europene. Astfel că această nouă etapă a activității competiționale se va disputa și sub semnul prestigioaselor întreceri continentale, care exercită o atracție tot mai mare asupra competitoarelor pe plan național.

Campionat, Cupă, cupele europene meciuri interțări... Se anunță un sezon extrem de încărcat pentru cluburi, cele care duc greul activității competiționale. Amatorii de fotbal vor avea ce urmări.

Tabelul alăturat dă o imagine a bogăției sezonului de toamnă și... prilej de reflecție asupra solidității pregătirii care se cere azi unui fotbalist fruntaș, pentru a face față unei activități de o asemenea intensitate. Adăugați datele reținute pentru campionat și cupele naționale și vă veți da seama de „încărcătura" și fervoarea acestei toamne fotbalistice.

LUNA	PREL. CAMP. EUROPEI (jocuri)	C.C.E. CUPA CUPELOR	CUPA U.E.F.A.
SEPTEMBRIE			
duminică 5	1	—	—
miercuri 8	1	—	—
miercuri 15	—	16-imi	32-imi
miercuri 22	2	—	—
sîmbătă 25	1	—	—
miercuri 29	—	16-imi	32-imi
OCTOMBRIE			
sîmbătă 9	2	—	—
duminică 10	3	—	—
miercuri 13	4	—	—
sîmbătă 16	1	—	—
miercuri 20	—	8-imi	16-imi
miercuri 27	4	—	—
NOIEMBRIE			
miercuri 3	—	8-imi	16-imi
miercuri 10	4	—	—
duminică 14	2	—	—
miercuri 17	2	—	—
sîmbătă 20	1	—	—
duminică 21	1	—	—
miercuri 24	2	—	8-imi
DECEMBRIE			
miercuri 1	1	—	—
duminică 5	1	—	—
miercuri 8	—	—	8-imi
sîmbătă 11	1	—	—

Redacția și administrația: București, str. Vasile Conta nr. 16; telefoane: centrală 11.10.05, secția corespondenți 11.51.09, interurban 72 și 286; telex: sportrom buc. 180, Tiparul „I. P. Informația", București 40368

PROLETARI DIN TOATE ȚĂRILE, UNIȚI-VĂ!

Sportul

ZIAR AL CONSILIULUI NAȚIONAL PENTRU EDUCAȚIE FIZICĂ ȘI SPORT

ANUL XXVII — Nr. 6785 | 4 PAGINI 30 BANI | Sîmbătă 14 august 1971

UN SALUT CĂLDUROS „SCÎNTEII" LA CEA DE A 40-a ANIVERSARE

Cu patru decenii în urmă vedea lumina tiparului primul număr al ziarului „Scînteia", eveniment de mare însemnătate în viața partidului nostru, a clasei muncitoare, a presei comuniste românești.

În anii negri ai ilegalității, înfruntînd teroarea dezlănțuită de burghezo-moșierime împotriva Partidului Comunist, a militanților și simpatizanților săi, a tuturor elementelor progresiste, „Scînteia" a purtat, a răspîndit și a făcut cunoscut în mase cuvîntul partidului, afirmîndu-se ca o puternică armă de luptă pentru mobilizarea celor ce muncesc împotriva exploatării și asupririi, a fascizării țării, a războiului de jaf și cotropire, pus la cale de hitlerism. În paginile sale, „Scînteia" a militat neabătut pentru eliberarea națională și socială, pentru democrație, pace și socialism.

După actul istoric de la 23 August 1944, înfăptuit de Partidul Comunist Român — care a pregătit și condus insurecția armată — „Scînteia" și-a continuat tradițiile sale revoluționare, călite în anii ilegalității, fiind o armă puternică a partidului pentru cucerirea deplină a puterii, pentru înfăptuirea unității clasei muncitoare, reconstrucția țării și edificarea societății socialiste.

Devotamentul cu care ziarul a înțeles să slujească marea cauză a socialismului, înalta responsabilitate pe care și-a asumat-o, ca o tribună de la care au devenit cunoscute glasul partidului, politica sa, i-au creat „Scînteii" un înalt prestigiu, cucerind încrederea maselor în justețea și adevărul literei sale.

Indiscutabil că în uriașa activitate creatoare desfășurată de toți cetățenii patriei noastre, indiferent de naționalitate, în marele elan patriotic, care caracterizează munca lor, pusă în slujba construirii societății socialiste multilateral dezvoltate, în istoricele izbînzi repurtate — sub conducerea partidului — de poporul român pe drumul transpunerii în viață a programului celui de-al X-lea Congres al P.C.R., „Scînteia" și-a adus o neprețuită contribuție.

„Scînteia" reprezintă un instrument puternic și eficace pentru traducerea în viață a strălucitului program de îmbunătățire a activității politico-ideologice, de educare marxist-leninistă a membrilor de partid, a tuturor oamenilor muncii, prezentate de tovarășul Nicolae Ceaușescu. Ziarul a inițiat, în acest sens, dezbateri ample pe marginea recentelor documente de partid, la care iau parte oameni de cele mai diferite profesiuni, români, maghiari, germani și de alte naționalități, exprimîndu-și acordul unanim cu programul elaborat.

Cu aceeași principialitate și claritate partinică, „Scînteia" oglindește, în paginile sale, politica externă a țării noastre, de înaltă fidelitate marxist-leninistă, urmărind dezvoltarea necontenită a prieteniei, alianței și colaborării cu toate țările socialiste, de întărire a mișcării comuniste și muncitorești internaționale, de coeziune a tuturor forțelor antiimperialiste, pentru pace și progres social. Această politică se bucură de deplina adeziune a poporului nostru.

Cu prilejul celei de-a 40-a aniversări a apariției primului său număr, urăm colectivului redacțional al ziarului „Scînteia", tuturor celor care contribuie la apariția sa, noi și împortante succese în misiunea nobilă de a răspîndi lumina și cuvîntul partidului, în slujba înfloririi necontenite a României Socialiste.

Astăzi și mîine

MARI MANIFESTAȚII POLISPORTIVE PE STADIONUL REPUBLICII

Pe stadionul Republicii, începînd de la orele 16,15, bucureștenii sînt invitați la atractive manifestații polisportive care vor continua și duminică de la orele 17,00.

Programul zilei de astăzi va fi deschis de întîlnirea de fotbal feminin dintre echipele **Rapid-Confecția**, după care, de la 17,30, vom asista la confruntarea a două echipe fruntașe ale fotbalului nostru, **Dinamo-Steaua**. În pauza meciului va avea loc o ștafetă combinată, iar după consumarea reprizei a II-a, pe stadion vor sosi purtătorii **„Ștafetei Bucureștiului"**. La lumina reflectoarelor din nou fotbal: **Rapid-Politehnica Iași**, pauza meciului fiind acordată unor interesante **demonstrații de aeromodele captive și rachetomodele.**

O demonstrație de oină de 30 de minute va marca începutul (17,00—17,30) competițiilor sportive de duminică. De la 17,30 va începe **meciul de fotbal** pentru desemnarea locurilor III-IV, în pauză urmînd a evolua atleți și atlete într-o cursă de 800 m (fete) și 1 500 m (băieți). După consumarea reprizei a II-a, spectatorii vor audia marșuri interpretate de fanfară. În sfîrșit, cea de a doua după-amiază sportivă se va încheia cu **întîlnirea de fotbal a celor două echipe finaliste.** În pauză, va avea loc o **cursă de ciclism** eliminatorie.

ÎN ÎNTÎMPINAREA MĂREȚEI SĂRBĂTORI

NUMEROASE ÎNTRECERI ȘI ACTIVITĂȚI SPORTIVE PE ÎNTINSUL PATRIEI

TURNEU INTERNAȚIONAL DE BASCHET LA BRAȘOV

Azi începe pe baza sportivă a Liceului nr. 2 din Brașov o interesantă întrecere internațională școlară de baschet, organizată de Școala sportivă din localitate. Alături de cele două formații ale școlii organizatoare, la această manifestare închinată zilei de 23 August vor fi prezente și două formații cehoslovace, cele ale școlilor sportive din Brno și Kosice.

Tot azi începe la Brașov „Cupa Eliberării" la handbal fete, la care se vor întrece formațiile Universitatea Cluj, Textila Buhuși, Chimia Făgăraș și Rulmentul Brașov. O competiție similară, dar pentru băieți, va avea loc săptămîna viitoare, la care s-au înscris echipele Trotușul Gh. Gheorghiu-Dej, Chimia Făgăraș, Dinamo și Tractorul Brașov.

CARNET COMPETIȚIONAL TÎRGOVIȘTEAN

Consiliul județean pentru educație fizică și sport Dîmbovița a înscris în calendarul competițional festiv pentru 23 August întreceri la numeroase sporturi. Dintre ele se detașează „Cupa 23 August" la fotbal, la care s-au înscris toate echipele divizionare din județ — Metalul Tîrgoviște (div. B), Petrolul Tîrgoviște, Flacăra Moreni și Metalul Mija (div. C). O altă interesantă confruntare are loc la popice, unde își dispută întîietatea formații din Moreni, Tîrgoviște, Pucioasa, Găești și Șotînga. Primii trei clasați în fiecare oraș își vor disputa finala în ziua de 22 august, pe arena din Șotînga. Mai au loc întreceri la volei și atletism. Într-una din zilele următoare se va desfășura la Tîrgoviște un simpozion la care vor fi evocate eroicele acțiuni conduse de P.C.R la 23 August 1944 și la care vor participa toți sportivii fruntași din municipiul nostru.

I. DINCĂ, coresp.

3 000 DE SPORTIVI ORĂDENI VOR DEFILA ÎN ZIUA DE 23 AUGUST

La demonstrația oamenilor muncii din Oradea, cu prilejul zilei de 23 August vor participa și 3000 de sportivi care vor

I. PĂUȘ — coresp.

(Continuare în pag. a 2-a)

ÎN DEZBATERE

DOCUMENTELE DE PARTID

ADEZIUNEA UNANIMĂ A SPORTIVILOR CAPITALEI

În sala de festivități a clubului „Dinamo" din Capitală a avut loc ieri ședința de lucru a Consiliului municipal București pentru educație fizică și sport, în cadrul căreia au fost dezbătute sarcinile ce revin cluburilor și asociațiilor sportive ale Capitalei în cadrul înfăptuirii amplului program elaborat de tovarășul **NICOLAE CEAUȘESCU**, privind îmbunătățirea muncii politico-ideologice în rîndul membrilor de partid, a tuturor oamenilor muncii.

La adunare au luat parte tovarășii **Dan Marțian**, prim-secretar al C.C. al U.T.C., ministru pentru problemele tineretului, conf. univ. dr. **Emil Ghibu**, vicepreședinte al C.N.E.F.S., prof. **Tudor Vasile**, președintele C.M.E.F.S. București, președinți ai cluburilor și asociațiilor sportive din Capitală, ai secțiilor pe ramură de sport, profesori de educație fizică, antrenori, instructori, sportivi fruntași.

În cadrul consfătuirii a fost prezentată amplă analiză a activității desfășurate în acest domeniu precum și planul de măsuri al Consiliului municipal pentru educație fizică și sport menit să transpună în viață programul preconizat de către Documentele de partid.

Într-o atmosferă de înaltă însuflețire, toți cei prezenți și-au exprimat adeziunea deplină față de măsurile preconizate de secretarul general al partidului, privind îmbunătățirea muncii politico-ideologice, de educație comunistă a maselor, manifestîndu-și hotărîrea fermă de a transpune neîntîrziat în viață acest program de înaltă principialitate partinică.

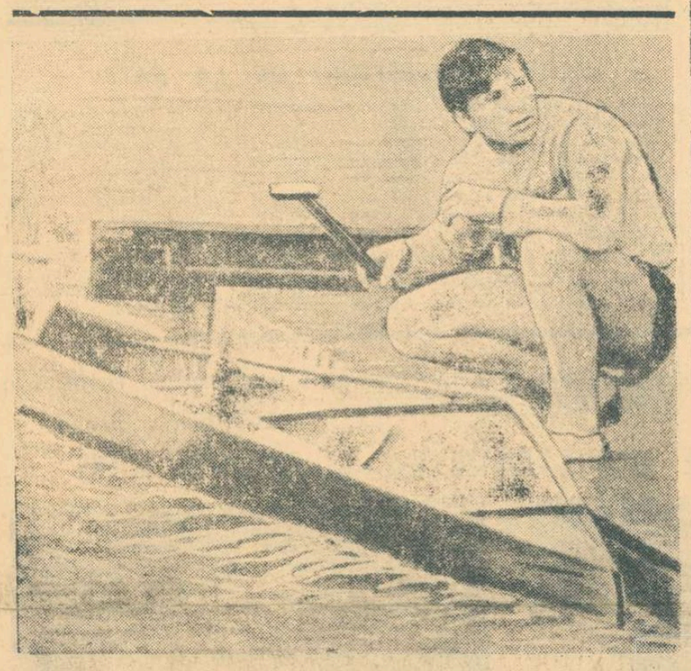

După o cursă în care a obținut destul de ușor calificarea, Ion Ivanov așteaptă cu nerăbdare ca arbitrii să anunțe timpul realizat. E foarte important...

Foto: N. DRAGOȘ

CAMPIONATELE EUROPENE DE ATLETISM DE LA HELSINKI

REZULTATE EXCELENTE ÎN CONCURSURILE ZILEI A PATRA

● **Valeria Bufanu pe locul 7** ● **Viorica Viscopoleanu și Csaba Dosa calificați în finale** ● **Viorel Suciu în semifinale**

HELSINKI, 13 (prin telefon de la trimisul nostru special). Sub soarele blînd al capitalei finlandeze, cu cerul ușor înnorat, dar cu temperatura scăzută care impune atleților folosirea îmbrăcămintii călduroase, a patra zi a campionatelor europene de atletism a dat spectatorilor prilejul să urmărească acerbe lupte pe pistă. Valeri Borzov a imitat-o pe Renate Stecher, dublîndu-și titlul de cel mai bun sprinter european, într-o cursă de 200 m pe care a dominat-o cu o neobișnuită autoritate: el a sosit cu 4 zecimi de secundă înaintea celui de al doilea clasat! Alergătoarea din R.D.G. a manifestat, pe aceeași distanță, aceeași superioritate, încă mai sever demonstrată prin 6 zecimi de secundă avans! Alergarea care ne-a magnetizat însă privirile a fost finala de 100 m garduri, în care **Valeria Bufanu**, consecventă cu sine, a realizat 13,5 sec., clasîndu-se pe un loc

PE MICUL ECRAN

Ora **18.30**, înregistrare: **110 mg semifinale, ciocan, înălțime B, lungime F, 5 000 m, 50 km marș.**

7 care nu putea fi îmbunătățit decît cu mult mai multă stăruință în pregătire. Săritura cu prăjina a adus din nou pe podium terțetul binecunoscut Nordwig — Isaksson — Dionisi. Șeful promoției, impasibilul Wolfgang Nordwig (R.D.G.) a urcat cu siguranță spre locul întîi, nelăsînd colegilor săi de întrecere decît plăcerea unei bătălii de plan secund. La aruncarea suliței — acolo unde ne-ar fi plăcut să o vedem în concurs pe Mihaela Peneș — a cîștigat cu o excelentă performanță de exact 61 m poloneza Daniela Jaworska, în timp ce campioana olimpică Angela Ranki-Németh (Ungaria) nu a putut ocupa decît locul 4.

Dimineața a fost marcată de dificilele întreceri de calificare la probe care cer să fii gata oricînd pentru o performanță eliminatorie, pentru un barem de obicei foarte înalt. La săritura în lungime, de pildă atletele trebuiau să atingă 6,25m. Nu toate au reușit — doar 7 — iar **Viorica Viscopoleanu** (încă vădit jenată de traumatismul ei) a fost recalificată pentru finala de sîmbătă, fiind prima dintre urmăritoarele fruntașelor cu standardul îndeplinit. O dată cu ea, alte 4 săritoare au completat lotul finalistelor. La săritura în înălțime a băieților, 16 atleți au reușit baremul de 2,12 m și printre ei și **Csaba Dosa**, care a trecut ștacheta de la prima încercare aproape fără emoții. Programul de după amiază a început tot cu un fel de calificare și anume cu seriile probei de 110 m garduri. Încă din prima serie, tulburată de căderea campionului francez Drut (unul dintre favoriți), **Viorel Suciu** face un efort remarcabil în finalul cursei și se clasează al treilea, obținînd calificarea. În semifinala de sîmbătă el are (cu excepția lui Nadenicek) parteneri de întrecere de valori sensibil egale.

REZULTATE TEHNICE:

Prăjină: 1. NORDWIG (RDG) 5,35; 2. Isaksson (Suedia) 5,30; 3. Dionisi (Italia) 5,30; 4. Lagerqvist (Suedia) 5,25; 5. Sokolowski (Pol.) 5,10; 6. Blomqvist (Suedia) 5,10.

100 mg (f) finală: 1. KARIN BALZER (RDG) 12,9; 2. Annelie Erhardt (RDG) 13,0; 3. Sukniewicz (Pol.) 13,2; 4. Straszynska (Pol.) 13,3; 5. Meta Antenen (Elv.) 13,4; 6. Teresa Nowak (Pol.) 13,5; 7. **Valeria Bufanu (România) 13,5**; 8. Tatiana Poluboiarova (URSS) 13,7.

200 m (f) finală: 1. RENATE STECHER (RDG) 22,7; 2. György Balogh (Ung.) 23,3; 3. Irena Szewinska (Pol.) 23,3; 4. Nadejda Bezfamilnaia (URSS) 23,4; 5. Annegret Kroniger (RFG) 23,6; 6. Rita Wilden-Jahn (RFG) 23,6.

200 m (b) finală: 1. BORZOV (URSS) 20,3; 2. Hofmeister (RFG) 20,7; 3. Peiffer (RDG) 20,7; 4. Schenke (RDG) 20,7; 5. Clerc (El.) 20,9; 6. Mennea (Italia) 20,9.

Suliță (f) finală: 1. DANIELA JAWORSKA (Pol.) 61,00; 2. Ameli Kcloska (RFG) 59,40; 3. Ruth Fuchs (RDG) 59,16; 4. Angela Ranki-Németh (Ung.) 57,44; 5. Anneliese Gerhards (RFG) 55,98.

Înălțime (b). S-au calificat pentru finală: Gavrilov, Șapka și Ahmetov (URSS), Azzaro (Italia), Kelemen și Major (Ungaria), Magerl (RFG), Moravec (Cehoslovacia), **Csaba Dosa (România)** și alții.

Lungime (f). S-au calificat pentru finală: Sherwood (Anglia) 6,41; Mickler, Herzog, și Rosendahl (RFG) 6,40; Szewinska (Pol.) 6,31; Antenen (Elv.) 6,29; Herbst (RDG) 6,25; apoi: **Viorica Viscopoleanu (România)** 6,17; Franzotti (Ung.) 6,12; Baratt (Angl.) 6,12; Iorgova (Bulg.) 6,09; Larsson (Sued.) 6,09.

Ciocan, calificați pentru finală: Zsivotzky (Ung.) 19,61; Gregor (Anglia) 19,58; Spilios (Grecia) 19,56; Gies (RFG) 19,54; Gubner (RDG) 19,52; Kiss (Ung.) 19,50; Kuhn (RFG) 19,48; Ivanov (Bulg.) 19,46; Ivanov (URSS) 19,44; Ritter (RDG) 19,42; Ciochina (România) 19,40.

Romeo VILARA

(Continuare în pag. a 4-a)

AZI, LA HELSINKI

ora 11.00 triplusalt, calificări (16,20 m)
ora 11,45 disc, calificări (58,00 m)
ora 12.30 pentatlon F, lungime
ora 13.00 50 KM MARȘ
ora 17.00 110 mg, semifinale
CIOCAN, finala
ora 17.15 ÎNĂLȚIME, finala
ora 17.20 PENTATLON F, 200 m
ora 18.00 LUNGIME F, finala
ora 18.10 5000 M, finala
ora 19.15 4x100 m F, serii
ora 19.35 4x100 m, serii
ora 19.55 4x400 m F, serii
ora 20.15 4x400 m, serii

C. E. DE JUNIORI LA CAIAC-CANOE AU ÎNCEPUT CU ÎNTRECERI EXTREM DE DISPUTATE

● **Toate echipajele românești au obținut calificarea**

Cu numai două săptămîni înainte de campionatele mondiale ale seniorilor, cei mai valoroși caiaciști și canoiști juniori și-au început ieri la Snagov, pe o vreme cu totul nefavorabilă, întrecerea pentru stabilirea ierarhiei valorice pe plan european. Fără îndoială, cele două evenimente sportive ne reține deopotrivă atenția, dar, pentru că deocamdată „flotila A" își continuă pregătirile pe apele Văliugului, noi sîntem prezenți la Snagov unde se desfășoară întrecerile eliminatorii la juniori, pe care le urmărim cu încredere și speranța unei bune evoluții a reprezentanților noștri.

SNAGOV...

Ieri, cu puțin înaintea primului start, peste apele Snagovului s-a revărsat o ploaie torențială, singurul musafir neinvitat și nedorit de „flotila" gata să înceapă greaua cursă pentru cucerirea titlurilor și medaliilor europene.

Frumusețea decorului n-a pierdut nimic și încîntarea ochilor a fost aceeași ca în ziua primei cunoștințe, cînd soarele fierbinte învăluia pădurile și oglinda lacului.

Startul a fost amînat pentru puțină vreme, prelungindu-se emoțiile tinerilor caiaciști și canoiști. N-am văzut, însă, fețe întristate. N-am auzit nici văicăreli, nici... scuze pentru eventualele ratări în încercările de calificare.

A fost, într-un fel, o probă de pasiune. La urma-urmei, de ce ar fi trebuit să fie „calm-plat" și soare torid? Sportul presupune întrecerea cu adversarul, dar și cu atîtea alte obstacole. Să mai spunem, oare, că tocmai în condiții îngreunate (și în sportul caiacului și canoei se știe ce înseamnă vîntul și ploaia, așa cum a fost ceea de ieri...) victoria ori performanța își sporește valoarea?

Așadar în prima probă, necuprinsă în program, dar la fel de importantă ca oricare dintre finale toți cei 240 de juniori — din 21 de țări — au adăugat recordului de participare o splendidă victorie generală a dîrzeniei, pasiunii pentru sportul cărula i s-au dedicat și, implicit, a unei pregătiri temeinice care anunță un nivel tehnic ridicat al acestor campionate europene, în care sperăm că juniorii români ne vor aduce satisfacția unei depline afirmări.

Dar, prin perdeaua de ploaie, vedem că s-a dat primul start...

Programul de dimineață a cuprins „seriile" mai multor probe. Vom comenta mai puțin timpii înregistrați, deoarece performanțele, mai ales prima parte a întrecerii, nu reflectă (din cauza vîntului) exact valoarea echipajelor. Dar, acesta a fost un handicap sau — cel mai adesea — un avantaj general...

Primele starturi s-au dat pentru calificarea în semifinalele probei de caiac 1 — 500 m băieți. Am urmărit cursa cu mare interes nu numai pentru dinamismul ei, ci și pentru că la start se aliniase și reprezentantul nostru Ion Ivanov. După o sosire la „fotografie", notăm victoria sovieticului M. Petruhin și calificarea, pe locul II, a juniorului român. **De la juriul campionatelor aflăm, însă, că Petruhin a fost descalificat, deoarece la cîntărirea ambarcațiilor, caiacul său avea o greutate sub prevederile regulamentului.** În urma acestei decizii, ordinea primilor trei este următoarea: 1. ION IVANOV **(România) 1:55,1**; 2 **Zoltan Angyal (Ungaria) 1:55,4**; 3. **A. Zaborowscki (Norvegia) 1:58,2.**

În seria a doua a probei de K 1 — 500 m, victoria a revenit polonezului CYLL TADEUSZ, cu 1:53,5, iar în ultima serie a acestei probe cel mai bun timp a fost realizat de caiacistul bulgar IVAN MANEV (1:56,6).

Întrecerile au continuat cu proba de caiac dublu 500 m fete. După ce am notat, în prima serie victoria echipajului KASCHUBE — OLTMANN (R. D. Germană), am aplaudat o splendidă cursă, încheiată cu succes, realizată de junioarele noastre NASTASIA NICOLAE și MARIA COSMA, care au trecut primele linia de sosire cu timpul de 1:56,7. Pe locurile următoare: **2. Nina Gopova — Larisa Kabakova (U.R.S.S.) 1:58,2**; 3. **Eva Kluza — Isabela Bucayanska (Polonia) 2:05,1.**

Au urmat — pe un timp mai bun — cele două serii ale probei de canoe 1 — 500 m. În prima cursă, juniorul nostru VASILE SERGHEI **(2:07,6)** a obținut o victorie confortabilă și totodată calificarea; **2. V. Marinov (Bulgaria) 2:11,88**; **3. L. Dabrowscki (Polonia) 2:15,1.**

În cea de a doua serie la canoe 1 — 500 m, arbitrii au consemnat victoria realizată de O. FREY (Ungaria) cu 2:05,2.

La start se aliniază, din nou, pe ploaie, echipajele de caiac 2 500 m (B). Printre concurenți se află și reprezentanții noștri SIMION CHIRILĂ și VASILE DÎBA. Ei pornesc bine, imprimă cursei un ritm rapid și cîștigă seria cu 1:46,6, urmați de **M. Petruhin — A. Karikin (U.R.S.S.) 1:47,2 și de K. Neuman — D. Helge (R. D. Germană) 1:47,8.** În seria a II-a pe primul loc echipajul Z. ANGYAL — B. BALATONI **(Ungaria) 1:49,3**, iar în seria a III-a echipajul W.

Dan GÂRLEȘTEANU

(Continuare în pag. a 4-a)

NICOLAE MIHĂIȚĂ — CAMPION REPUBLICAN LA ZBOR FĂRĂ MOTOR

Cu cea de a șasea probă (în triunghi) pe distanța Iași — Sinești — Vlădeni — Iași s-au încheiat campionatele republicane de zbor fără motor, cu invitați străini. Pe primul loc în această ultimă probă s-a clasat planoristul român **Nicolae MIHĂIȚĂ**, cu 1 000 p, urmat de **W. H. Voss** (R.D.G.) 992 p, **Udo Elke** (R.D.G.) 991 p, **Valentin Romașcu** 989 p, **Mircea Finescu** 930 p.

Clasamentul final: **W. H. Voss** 4 688 p, **Udo Elke** 4 658 p, **Nicolae MIHĂIȚĂ** 4 494 p, **Zoltan Naghi** 4 167 p, **Iuri Kuznețov** (U.R.S.S.) 4 018 p.

Primul clasat dintre sportivii români, **Nicolae MIHĂIȚĂ**, cîștigă astfel titlul de campion republican la zbor fără motor.

FINAL BRAȘOVEAN ÎN RALIUL DUNĂRII — ELAN

Aflați pe drum de joi seara, automobiliștii participanți la Raliul Dunării-Elan intră astăzi în faza decisivă a întrecerii. Ce s-a întîmplat în cursul nopții trecute și ceea ce se va mai întîmpla de-a lungul ultimelor sute de kilometri, nu vom putea afla decît după sosirea lor la Brașov, care va avea loc începînd de la ora 18.30. În orice caz, în ultimele 12 ore ale acestei întreceri au fost concentrate 7 din cele 10 probe; 7 curse de viteză în coastă, pretențioase, care vor fi hotărîtoare în întocmirea clasamentului pentru cei ce au trecut fără penalizări pe drumurile din Iugoslavia și pe cele două sectoare din țara noastră care promit o severă triere. Acestea sînt Șugag — Obîrșia Lotrului—Petroșani și Curtea de Argeș—Domnești—Cîmpulung, parcurse la ora cînd citiți aceste rînduri. Cele 7 probe speciale de astăzi vor putea fi urmărite de amatorii acestui sport, ele urmînd să se desfășoare după următorul program: **ora 6.17 Podul Dîmboviței—Fundata; ora 7.09 Rîșnov—Piriul Rece; ora 11.01 Praid—Bucin—Borzont; ora 12.30 Toplița—Borsec; ora 14,25 Cheile Bicazului—Gheorgheni; ora 14.51 Borzont—Bucin—Praid; ora 18.34 Brașov—Poiana.** Pentru cei ce se vor deplasa ca să urmărească pe concurenți, menționăm că echipajele noastre au următoarele numere: 29, 33, 36 și 37, ultimul fiind, de fapt, un echipaj mixt, D. Ebermeyer—H. Graef (pe Opel-Commodore). Celelalte sînt formate din **I. Răuță—I. Girjoabă, P. Vezeanu—D. Novac, St. Iancovici—Gh. Ficiu**, toate pe Renault 8 Gordini. Principalii favoriți ai cursei vor purta numerele: **3—W. Pöltinger — H. Hartinger (Porsche 911 S), 2-S. Zasada-M. Biem (Porsche 911 S), 1-G. Jänger—H. Sielben (Volkswagen 1302 S), 4-C. Schindler — W. Wesiak (Volkswagen 1302 S).** Dintre aceștia, șanse mari are polonezul Zasada, în al cărui palmares figurează multe victorii și rezultate excelente, mai ales în raliurile de mare dificultate. Să nu uităm că anul trecut el a abandonat din poziție de lider pe ultimii kilometri ai raliului Safari și anul acesta a ocupat locul 4 la același teribil raliu, fiind primul pilot european în clasament. În Raliul Dunării, Zasada pilotează însă în B.M.W. 2002 T.I., în timp ce adversarul său cel mai periculos V. Pöltinger, dispune de una din mașinile de fabrică Porsche 911 S care au participat la Safari, se pare cea mai potrivită pentru dificultățile acestui raliu. În plus, Pöltinger, participant la toate edițiile Raliului Dunării, are la activ cel puțin 50 000 de km parcurși pe drumurile noastre. Este interesant de urmărit și evoluția mașinilor Volkswagen 1302 S, de asemenea pregătite special de fabrică și puse la dispoziția piloților autoclubului Porsche—Salzburg, printre care se află cîștigătorul ediției de anul trecut Günther Jänger.

Gh. E.

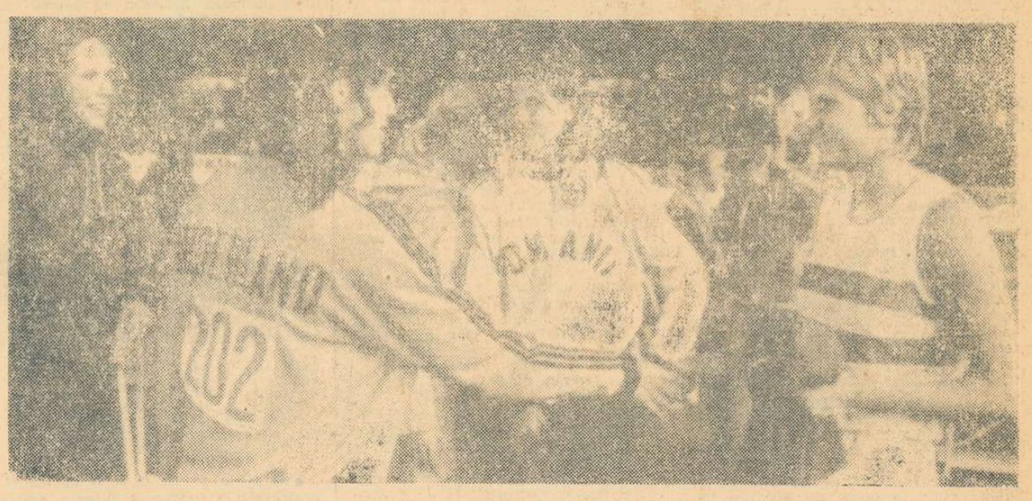

Concurenta olandeză Bouma (stînga) felicitînd primele clasate în proba de săritură în înălțime: Ilona Gusenbauer (dreapta) și Cornelia Popescu (în centru)

Telefoto: A. P. — AGERPRES

Turneul internațional masculin de volei

ROMÂNIA — CEHOSLOVACIA 3-1 ÎNTR-UN MECI SPECTACULOS

TIMIȘOARA, 13 (prin telefon, de la trimisul nostru). Turneul internațional masculin de volei al României, care se desfășoară în sala Olimpia din localitate, a consemnat în prima parte a zilei de ieri o nouă „surpriză", oferită de vicecampionii mondiali, voleibaliștii bulgari, care au cedat iarăși la un scor sever (0—3) în fața reprezentativei R. P. D. Coreene. Afectat de înfrîngerea de joi (în partida cu Polonia și de jocul slab prestat de garnitura de bază, antrenorul Dimitar Ghigov a încercat de astă dată un sextet compus în majoritate din rezerve. Printre altele, el nu a mai dat credit jucătorului nr. 1 Dimitar Zlatanov, tunarul echipei. În această conjunctură, misiunea voleibaliștilor coreeni a fost mult ușurată. Aceștia din urmă, mult mai omogeni și mai insistenți în joc, au făcut o partidă apreciată ca excelentă de spectatorii prezenți în tribune. Blocajul bulgar a fost cu regularitate surprins de atacurile din pase scurte sau din încrucișări la fileu, tactică pe care jucătorii coreeni o aplică cu aceeași dezinvoltură ca și jucătorii japonezi. Partida a fost de la un cap la altul dominată de echipa R. P. D. Coreene, care a primit o replică oarecum mai serioasă doar în setul trei, în care bulgarii au reușit să reducă de fiecare dată handicapul pînă la scorul de 12—12. În final însă, speranțele lor de a obține victoria în acest set au fost spulberate de blocajul foarte agresiv al adversarilor și de atacurile lor fulgerătoare, partida luînd sfîrșit cu scorul de 3—0 (8, 8, 12) pentru echipa R. P. D. Coreene.

După jocul foarte bun pe care voleibaliștii maghiari îl făcuseră joi seara în compania reprezentativei Cehoslovaciei, în partida cu R.F. a Germaniei era de așteptat o victorie categorică a lor. Într-adevăr, și de astă dată echipa Ungariei a avut o evoluție bună, cîștigînd meciul în trei seturi. Au arbitrat bine P. Petrov (Bulgaria) și V. Moraru (România).

În continuare, s-a desfășurat partida cea mai importantă a seriei I: România — Cehoslovacia. Jocul a început într-o notă de echilibru, în

Aurelian BREBEANU

(Continuare în pag. a 4-a)

În orașul Ostende din Belgia va începe de marți cea de a doua ediție a campionatelor europene de tenis de masă ale juniorilor. Iată-i pe cei șapte „portivi care vor reprezenta țara noastră la cea mai importantă competiție continentală a „speranțelor" sportului cu mingea de celuloid (de la stînga): Mihai Bobocică, Cornel Popovici, Maria Șinteoan, Alexandru Buzescu, Ligia Lupu, Ștefan Moraru și Marin Frănescu.

Foto: D. NEAGU

ÎN ÎNTÎMPINAREA MĂREȚEI SĂRBĂTORI

(Urmare din pag. 1)

execută un frumos program în fața tribunei din centrul orașului.

Pe de altă parte sute de tineri se întrec în aceste zile la numeroasele întreceri dotate cu „Cupa 23 August" la atletism (triatlon — 100 m plat, aruncarea greutății și săritura în lungime), volei, fotbal ș.a. În ziua de 22 august se va organiza o mare serbare cimpenească în comuna Bory, unde își vor etala cunoștințele tehnice scrimerii, halterofilii, luptătorii, boxerii și fotbaliștii orădeni.

I. IOAN, coresp.

BOGAT PROGRAM SPORTIV LA TIMIȘOARA

Și anul acesta, sportivii bănățeni participă cu entuziasm la numeroasele competiții organizate în cinstea sărbătoririi Eliberării patriei. Ei au răspuns cu însuflețire la apelul organelor locale de a se întrece în concursurile dotate cu „Cupa 23 August" și „Cupa Eliberării", competiții devenite tradiționale. În aceste zile, pe toate bazele sportive timișorene pot fi văzuți mii de tineri și chiar virstnici, întrecîndu-se la fotbal, tir, popice, atletism, tenis și alte sporturi îndrăgite. De pildă, pe poligonul „30 Decembrie" a început de două zile „Cupa Eliberării", iar echipele de fotbal Șoimii, Arta textilă, Comerțul, Politehnica II, F.Z.B. Mănușarul și Tehnolemn au debutat în prima etapă a „Cupei 23 August". Mîine va începe un concurs de tenis la care s-au înscris jucători de la Electrica, C.F.R. și Școala sportivă. Sînt în curs de desfășurare reuniuni de popice la care evoluează sportivii de la Tehnometal, Voința, C.F.R. și Teba. În zilele premergătoare marii sărbători, spectatorii timișoreni vor avea prilejul să asiste la interesante turnee de handbal, box, caiac-canoe și canotaj academic.

Bogatul program sportiv este completat cu o interesantă ștafetă, organizată pe plan județean de către sindicatele locale și C.J.E.F.S. Intense pregătiri fac și sportivii care vor defila la Timișoara în ziua de 23 August.

P. ARCAN, coresp.

LA PITEȘTI — ȘANTIERE DE MUNCĂ PATRIOTICĂ

Numeroși sportivi din Pitești și alte localități din județul Argeș întîmpină aniversarea Eliberării pe șantierele de muncă patriotică. Brigăzi conduse de U.T.C. lucrează la Pitești (Școala sporturilor și terenul de antrenament de pe stadionul „1 Mai"), Curtea de Argeș (la complexul sportiv al Liceului agricol și la Liceul Vlaicu Vodă), Cîmpulung Muscel (la baza sportivă U.M.M. din parcul „Olga Bancic" și la Liceul „Dinicu Golescu").

De asemenea, tineretul din comunele Bascov, Tigveni, Vlădești, Drăganu, Albota și Micești își amenajează în aceste zile terenuri sportive simple. După un calcul estimativ, lucrările efectuate pînă acum prin muncă patriotică la bazele sportive din județ depășesc suma de o jumătate de milion de lei.

I. FEȚEANU, coresp.

„CUPA METALUL" LA TIR

Pe poligonul Tunari se desfășoară „Cupa Metalul" la tir, competiție care reunește cîțiva fruntași ai disciplinei. Ieri s-a desfășurat proba de armă liberă calibru redus 3×40 focuri, în cadrul căreia o formă excelentă a manifestat-o N. Rotaru. El s-a clasat pe primul loc la pozițiile „culcat" (399 p) și „genunchi" (388 p), fiind al doilea la poziția în „picioare". Rotaru totalizează astfel 1 156 p. Îl urmează în clasament Vlădan cu 1 149 p și Marin cu 1 131 p. Proba de Pistol liber 60 f i-a revenit lui T. Jeglinschi cu 534 p.

Vera Rado (Politehnica Cluj), cîștigătoarea probei de simplu a turneului

TENIS

„Cupa Transilvania"

TREI TITLURI PENTRU CLUJENI

CLUJ, 13 (prin telefon, de la corespondentul nostru). Vineri s-a încheiat turneul de tenis, dotat cu „Cupa Transilvania". O bună comportare au avut tenismenii localnici care au cîștigat trei din cele cinci probe ale competiției. Apare mai valoroasă performanța realizată de cuplul L. Boldor — Gh. Komoroczi (Politehnica Cluj) care, în finală, a întrecut perechea bucureșteană I. Santei — Gh. Boagne cu 4—6, 6—3, 11—9. O finală palpitantă au oferit la dublu-fete jucătoarele Vera Rado, Lucia Tănăsescu (Politehnica Cluj). Primul set revine clujencelor cu 6—4. În următorul sînt conduse cu 5—0 (!) și 40—30. În final, însă, clujencele revin, egalează și cîștigă setul cu 8—6 și cu aceasta și locul I în competiție.

Finalele în probele de simplu au prilejuit meciuri în care învingătorii s-au impus cu siguranță. La fete, Vera Rado a cîștigat cu 6—1, 6—1 în fața colegei ei de club, Lucia Tănăsescu, revelația acestui turneu. La simplu-băieți, Gh. Boaghe l-a întrecut cu 6—4, 6—3 pe brașoveanul I. Kerekeș. În sfîrșit, la dublu-mixt, finala s-a disputat în „familie", între cuplurile clujene L. Boldor, Vera Rado — Gh. Komoroczi, Lucia Tănăsescu. Rezultat final: 3—6, 6—1, 6—1.

Paul RADVANI

HANDBAL

DIVIZIONARELE FEMININE A

ÎN FEBRA STARTULUI

Timpul care a mai rămas pînă la începerea campionatului feminin de handbal se scurge foarte repede. Ne despart mai puțin de 2 săptămîni de etapa inaugurală a celei de-a 13-a ediții (24 august). În preajma competiției vom prezenta cititorilor noștri celelalte cinci echipe care se pregătesc în vederea apropiatului campionat.

UNIVERISTATEA TIMIȘOARA, marea învinsă de anul trecut, pregătește în „laboratoarele" de pe Bega o spectaculoasă revanșă pe care o datorează Universității București. Întărită cu o fostă adversară (**Nadire Ibadula** de la „U" București) și cu o altă timișoreancă (**Franz Edeltraut** — Constructorul Timișoara), formația antrenorului **Constantin Lache** a ignorat canicula acestei veri, muncind zi de zi pentru obsedanta revanșă. Atît în cele 12 zile petrecute la Costinești, cît și în turneul întreprins în Cehoslovacia, handbalistele timișorence n-au vrut să știe ce-i odihna, căutînd să elimine toate lacunele care au determinat eșecul echipei în trecutul campionat. În aceste zile, ele se pregătesc în continuare alături de garnitura secundă a Universității Timișoara, așteptînd cu o firească „febră de start" prima etapă!

TEXTILA BUHUȘI, formația care a furnizat mereu surprize, și-a încheiat pregătirile, de mai bine de două săptămîni, pe frumoasa bază sportivă din localitate. Sub conducerea antrenorului **Dantze Crisostom**, textilistele au susținut cîteva partide amicale cu echipe din campionatul județean, și un joc internațional cu formația Luci Moscova. Următoarea etapă a pregătirilor este turneul organizat de Rulmentul Brașov, între 14—15 august. Apoi, ... campionatul!

MUREȘUL TG. MUREȘ, care de-abia la sfîrșitul campionatului trecut a început să-și dobîndească omogenitatea, a scăpat „ca prin urechile acului" de retrogradare. Handbalistele mureșence n-au uitat însă emoțiile ultimelor etape, așa că, de la 20 iulie, cînd au reluat antrenamentele, munca susținută și disciplina au fost atributele principale ale activității lor. După cîteva zile petrecute în tabăra de pregătire de la Toplița, „Mureșul" a plecat la Brașov, unde va susține pînă pe 16 august mai multe partide de verificare în compania Rulmentului. În lotul mureșean au apărut și trei nume noi: **Maria Bartha, Elena Ungur** și **Maria Frincu**, toate promovate din echipa de junioare a Școlii sportive Tg. Mureș.

VOINȚA ODORHEI, intrată în pregătire la începutul acestei luni, datorită — ni se spunea — absenței a cinci jucătoare care au fost incluse în loturile reprezentative, va pleca luni la Tg. Mureș, unde se va antrena în comun cu „Mureșul".

Pentru perioada următoare, conducerea clubului a perfectat și cîteva partide de verificare cu Rulmentul Brașov.

RAPID BUCUREȘTI, cea de a doua promovată în divizia A, și-a început pregătirile foarte devreme (în primele zile ale lunii iulie). Pe patrulaterul de bitum din Giulești, rapidistele s-au pregătit o vreme sub conducerea **Anei Starck**, care a suplinit absența profesorului Simion Pompiliu — reținut de antrenamentele și turneele lotului național. Discutînd, în urmă cu cîteva zile, cu atît de cunoscutul reprezentant (și suporter al echipei!), **T. Grămadă**, am aflat că feroviarele se vor lansa cu curaj în campionat, și vor încerca, chiar din prima etapă (partener — Universitatea București) să-și dovedească noile posibilități.

Horia ALEXANDRESCU

CUPLAJ INTERNAȚIONAL PE DINAMO

Azi după-amiază, pe terenul Dinamo din Capitală, iubitorii handbalului vor avea prilejul să asiste la două partide internaționale de handbal. În primul joc, de la ora 16.30, se vor întîlni formațiile de juniori ale **Școlii sportive 2 București** — actuala campioană a țării — și **S. C. Reutlingen** (R.F. a Germaniei). Cel de-al doilea joc — care se anunță foarte interesant — programează întîlnirea dintre divizionara feminină A **Confecția București** și echipa **Luci Moscova**. În vederea acestei partide, handbalistele românce, aflate în pregătire pentru reluarea campionatului, au susținut joi după-amiază un nou joc de verificare cu divizionara B Spartac Ploiești, de care au dispus cu 13—11 (7—5). De notat că în formația bucureșteană și-a făcut reintrarea, cu acest prilej, jucătoarea **Steliana Papa-Diaconescu**.

Echipa oaspe, care a întrecut în urmă cu cîteva zile pe Textila Buhuși, a deplasat la București un lot extrem de puternic, din care nu lipsesc cunoscutele internaționale **Sokolova, Kan Fan San, Zolkina, Silova, Baranova** — componente ale primei reprezentative a U.R.S.S. Partida va începe la ora 17.45.

BOX

Echipa Franței pentru meciul cu România

Pentru meciul de box România — Franța din toamna acestui an, federația franceză de specialitate a anunțat următoarea formație (în ordinea categoriilor, fără semimuscă): Rabah Khaloufi, Aldo Cosentino, Daniel Trioulaire, Jean-Marie Coutnault, Pierre Petit, Serge Dupuis, Marcel Giordanella, Yannik Dufour, Henri Moreau și Alain Victor.

Meciul va avea loc la Reșița în ziua de 25 septembrie.

VOLEI

Cu începere de mîine, la Suceava

UN INTERESANT TURNEU INTERNAȚIONAL

De duminică și pînă marți, orașul Suceava găzduiește un important turneu internațional de volei (juniori), organizat de F.R.V. Pe terenul de la complexul sportiv din Calea Unirii vor evolua două reprezentative ale țării noastre, precum și selecționatele respective ale R. D. Germane și Ungariei. Iată și programul competiției: duminică: **România I — România II, R.D.G. — Ungaria, luni: România II — Ungaria, România I — R.D.G.; marți: România II — R.D.G., România I — Ungaria.**

Consiliul județean pentru educație fizică și sport Suceava oferă echipei cîștigătoare **„Cupa 23 August"**.

C. ALEXA-coresp.

GALERIE

SPORTIVI ROMÂNI ÎN BELGIA

În localitatea belgiană La Callamiuc a avut loc un concurs hipic internațional, la care au luat parte și călărești români Al. Bozan și Oscar Recer. În marele premiu al orașului, Bozan s-a clasat pe locul II, iar Reeer pe locul IV.

EXAGERĂRILE NU SERVESC SPORTULUI ȘCOLAR

După o lungă perioadă de neînțelegeri și ezitări, sportul școlar și-a cîștigat în bună măsură un loc meritat în mișcarea noastră sportivă, dovedind în ultimii ani vitalitate și resurse care au întrecut cele mai bune așteptări. Astăzi, coloanele de sport ale ziarelor și publicațiilor sportive sînt pline de nume de elevi și eleve care, la o virstă fragedă, de 13—15 ani, au devenit performeri cunoscuți și participă frecvent la reuniuni și campionate internaționale și europene, o viitoare olimpiadă școlărească fiind așteptată în curînd.

Desigur, în mișcarea sportivă școlărească actuală ce alimentează și revitalizează sportul românesc de performanță, mai sînt încă multe de făcut, cu grija necesară ca acei elevi de mare perspectivă în sport să aibă și o comportare bună la învățătură cît și o educație exemplară.

În prezent, spre deosebire de trecut, majoritatea profesorilor la orice materie și directorii de școli manifestă interes și pentru activitatea sportivă școlărească, iar mulți profesori de educație fizică au satisfacția că munca și pledoaria lor pentru sport n-au fost zadarnice. Firește, excepții mai sînt: pe de o parte profesori și directori de școli care n-au înțeles încă bine rostul educației fizice în școli, pe de altă parte mai există profesori de educație fizică nerăbdători, care depășesc uneori măsura în dorința de a obține cît mai mult posibil în domeniul lor de activitate.

Citeodată, din acest „conflict" rezultă situații nedorite. Un asemenea caz s-a petrecut recent, la liceul „Gh. Lazăr" din București. Doi profesori de educație fizică, Elvira Simionescu și Gh. Mitra, sesizîndu-se de o situație în care o elevă, bună școlăriță și bună atletă, a fost notată slab la matematică, după ce a revenit de la un concurs atletic, au găsit de cuviință să denigreze public pe profesorul de la materia respectivă, Ștefan Petrescu, exagerînd în declarațiile făcute unui reporter al nostru și apărute în ziarul „SPORTUL", în articolul: **„Cine face sport nu are ce căuta în clasa mea".** Din păcate, reporterul nostru, Tiberiu Stama, a dat totală crezare celor doi profesori de educație fizică, nu a verificat temeinic și nu a insistat să aibă o convorbire și cu prof. Ștefan Petrescu. Astfel, în mod regretabil, s-a făcut loc în ziarul nostru unor exagerări privind situația creată și opiniile despre sport ale unui profesor stimat în cadrul liceului „Gh. Lazăr", cum este tov. Ștefan Petrescu, pentru capacitatea, seriozitatea și dăruirea acordată instruirii elevilor într-o materie atît de utilă și de dificilă ca matematica.

Sîntem convinși că pe viitor asemenea exagerări de dragul sportului nu se vor mai petrece, sportul va găsi tot mai mult înțelegerea necesară în școală, iar reporterii noștri vor fi mai circumspecți față de „conflicte" din care, atît școala cît și sportul vor avea de cîștigat, dacă există obiectivitate, răbdare și înțelegere reciprocă.

I. MITROFAN

ÎN FAȚA FILEULUI

● A fost stabilită perioada de transferări pentru jucătorii și jucătoarele de volei. Datele între care aceștia pot trece de la un club la altul sînt 26 august — 25 septembrie. Amintim că pentru cei care vin sau pleacă dintr-o echipă divizionară (A, B, juniori) precum și dintr-un județ în altul, transferările se pot face numai de F.R. Volei.

● Campionatul diviziei A ediția 1971/1972 se va desfășura astfel: MASCULIN: 17 octombrie — 1 decembrie turul; 17 februarie — 29 martie 1972 returul; 3—5 aprilie 1972 turneul final (locurile I—IV la București, V—VIII la Brașov, IX—XII la Ploiești); FEMININ: 17 octombrie — 19 decembrie turul; 20 februarie — 9 aprilie 1972 returul; 13—15 aprilie 1972 turneul final (locurile I—IV la Pitești, V—VIII la P. Neamț, locurile IX—XII la Galați).

● Începînd cu anul competițional 1971—1972, campionatul diviziei B masculin și feminin, se va organiza pe cîte 4 grupe a 6 echipe, repartizate pe criteriul valoric și geografic. Jocurile se vor disputa pe patru tururi, astfel: turul I, în aer liber, 2—31 octombrie; turul II, în sală, 21 noiembrie — 19 decembrie; turul III, în sală, 20 februarie — 19 martie 1972; turul IV, în aer liber, 16 aprilie — 14 mai 1972. Turneul final va avea loc în aer liber, între 25 și 27 mai 1972 (jocurile masculine la Botoșani, iar cele feminine la Timișoara).

● În zilele de 15, 16 și 17 august se desfășoară la Oradea și Suceava, tradiționalele turnee internaționale de volei, la care participă echipe de juniori și juniori. La Oradea, alături de reprezentativele feminine A și B ale țării noastre, vor mai fi prezente echipa tinerei F.R.V. și Ungaria, iar la Suceava cele masculine ale Ungariei, R.D.G., României A și României B.

● Echipele participante în campionatul diviziei B pe anul 1971—1972 au fost repartizate astfel: Feminin, seria I: Viitorul, Spartac, A.S.E., I.T.B., Informația din București, Universitatea Iași, Orizontul Bacău; seria a II-a: Universitatea sau Constructorul, Progresul, Flacăra roșie, Confecția din București, Politehnica Galați, Voința Constanța; seria a III-a: Voința Brașov, Drapelul roșu Sibiu, Corvinul Deva, Universitatea Craiova, Sănătatea Tîrgoviște, Sănătatea Ploiești; seria a IV-a: Universitatea Cluj, Voința Oradea, Voința Zalău, Viitorul Bistrița, Medicina Tg. Mureș, Voința M. Ciuc; Masculin, seria I: Constructorul Suceava, Relonul Săvinești, Politehnica Iași, Petrolul Ploiești, Vagonul Ploiești, Oțelul Galați; seria a II-a: Electra, Aurora, Medicina, Voința, Locomotiva din București, Farul Constanța; seria a III-a: Electroputere Craiova, Universitatea Timișoara, Voința Arad, Metalul Hunedoara, A.S.A. Sibiu, Constructorul Caransebeș; seria a IV-a: Explorări Baia Mare, Alumina Oradea, Silvania Șimleu, C.F.R. Cluj, Ind. sîrmei C. Turzii, Politehnica Brașov.

● Între 4 și 10 august s-a desfășurat la Kiev cel de-al V-lea campionat european feroviar (U.S.I.C.) la volei masculin, competiție care a beneficiat de o participare record: 13 echipe. Echipa bucureșteană Rapid (cu 3 juniori în formație) a ocupat un onorabil loc 3 în clasamentul final după Lokomotiv Kiev și Selecționata feroviară R.D.G. Rezultatele obținute de Rapid au fost: 3—1 cu Franța, 3—1 cu Polonia, 3—1 cu Cehoslovacia, 3—0 cu R.F.G., 3—0 cu Lokomotiv Sofia, 2—3 cu R.D.G., 0—3 cu Lokomotiv Kiev, 3—0 cu Iugoslavia. Din echipa Rapid București s-au remarcat Radu Costinescu, Sorin Țigăeru, Stelian Penciulescu și Victor Cătălin.

MODELISM

Campionatele naționale de aeromodele — zbor captiv

DISPUTE DÎRZE

CÎMPINA, 13 (prin telefon). — În ziua întîi urmau să se desfășoare probele de acrobație și lupte aeriene. Din cauza timpului nefavorabil, s-au disputat numai luptele aeriene, urmărite de peste 600 de copii veniți din taberele de vară din împrejurimile Cîmpinei. În urma unor dispute foarte dîrze s-au calificat, pentru finala probei, **Petru Horvath** (A. S. Deva) și **Gheorghe Csomo** (A. S. Plastica Oradea) la seniori, **Dumitru Neagu** (Grivița Roșie) și **Petru Apăvăloaie** (A. S. Brașov), la juniori.

Azi, de la orele 9 dimineața, pe miniaerodromul Cîmpina se vor desfășura **probele de acrobație** și **viteză**.

Petre SCURTU-coresp.

OINA

„CUPA TINERETULUI DE LA SATE"

Marea competiție de oină, rezervată echipelor sătești, a ajuns în faza superioară. 40 de echipe, învingătoare în întrecerile preliminare, se vor întîlni azi și mîine în etapa zonală, care se va desfășura în următoarele localități: **Tinca** (jud. Bihor), **Bumbești** (Gorj), **Sibiu, Micfalău** (jud. Covasna), **Gherăiești** (Neamț), **Bacău, Ianca** (jud. Brăila), **Olteni** (Teleorman). La fiecare zonă vor participa cîte 5 echipe. Se va juca sistem turneu.

Printre cele 40 de echipe rămase în cursa pentru cucerirea titlului de campioană a satelor pe anul 1971 se află Biruința Gherăiești (jud. Neamț), Viața Nouă Olteni (jud. Teleorman), Avîntul Curcani (jud. Ilfov) și alte formații cunoscute. Finala pe țară este programată între 27—29 august pe stadionul Tineretului din Capitală.

LUPTE

Cu aparatul fotografic la Poiana Brașov

LOTURILE NOASTRE PENTRU C.M. SE PREGĂTESC INTENS

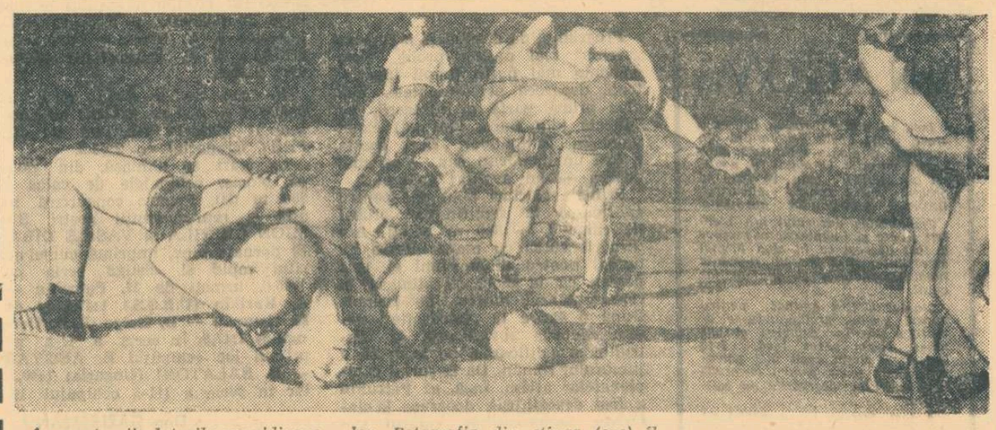

În aceste zile loturile republicane de lupte libere și greco-romane ale țării noastre se află la Poiana Brașov. La sfîrșitul acestei luni și începutul celei viitoare vor participa la campionatele mondiale. Iată primele imagini din vizita pe care am făcut-o ieri în tabăra luptătorilor noștri fruntași. Medicul lotului de lupte libere, dr. Nicolae Lazăr, supraveghează în permanență starea sănătății sportivilor. Fotografia din stînga (sus) îl prezintă în timpul cînd îi ia tensiunea luptătorului Vasile Iorga. Pe adresa lui Simion Popescu (dreapta) a sosit ieri o telegramă. Apreciatul nostru sportiv împlinea 31 de ani și unul dintre prietenii săi (luptătorul Ion Gabor) i-a transmis frumoase cuvinte. Reprizele de luptă pe saltea sînt deosebit de aprige (fotografia de jos). În prim plan greul Ștefan Stîngu îl fixează în tuș pe Enache Panait (text și foto: C. Costin).

Unde mergem

SÎMBĂTĂ

CAIAC — CANOE. Baza sportivă Snagov, de la ora 9: **campionatele europene de juniori.**

CARTING. Str. Maior Coravu, ora 9: finala campionatului național.

HANDBAL. Teren Dinamo, ora 16.30: **Șc. sp. nr. 2 Buc. — S.C. Reutlingen — R.F.G. — (juniori),** ora 17.45: **Confecția Buc. — Luci Moscova** (senioare).

FOTBAL: Stadionul Republicii, ora 16: **Rapid — Confecția** (feminin) **finala „Cupei 23 August"**; ora 17.30: **Steaua — Selecționata Dinamo**; ora 19.30: **Rapid — Politehnica Iași**, meciuri din **„Cupa municipiului București".**

DUMINICĂ

CAIAC-CANOE. Baza sportivă Snagov, de la ora 9: **campionatele europene de juniori.**

FOTBAL. Meciuri din cadrul „Cupei României", de la ora 9: teren Electra: **Electra Buc. — Voința Buc.**; teren Vulcan: **Vulcan Buc. — Tehnometal Buc.**; teren Betonul: **Prefabricate Buc. — Laromet Buc.**; teren C.P.B.: **Tarom Buc. — Chimia Tricolor**; stadionul Republicii, de la ora 17.30, **meciuri în cadrul „Cupei municipiului București"**: stadion Metalul, ora 16.30: **Metalul — F.C. Galați** (div. B).

— Fii cuminte, puișor. Modelele uniformelor școlare nu s-au schimbat. Dar cea veche ți-a rămas mică, așa că ți-am cumpărat una nou-nouță...

ÎN MAGAZINELE DE CONFECȚII GĂSIȚI UN BOGAT SORTIMENT DE UNIFORME ȘCOLARE PENTRU TOATE CICLURILE. CUMPĂRAȚI DE PE ACUM COPIILOR UNIFORME, PENTRU A EVITA AGLOMERAȚIA

NOUTATE DE SEZON!
ÎN AVANTAJUL CUMPĂRĂTORILOR!

TÎRGUL DE VARĂ

vă oferă noi și substanțiale avantaje la cumpărăturile pe care le veți face pînă la 30 august la numeroase articole:

ȚESĂTURI IMPRIMATE din mătase artificială, artificială mixtă și relon de producție internă.
CIORAPI PENTRU FEMEI — supraelastici, din fire sintetice, cu romburi, tălpici.
COSTUME DE BAIE: tricotate, din țesături bumbac, tip bumbac și amestec — pentru bărbați, femei și copii.
COMPLEURI, HALATE BAIE, JACHETE din bumbac și amestec — pentru toate vîrstele.
CĂMĂȘI cu mînecă scurtă sau lungă, fără inserție.
UNIFORME ȘCOLARE.
CONFECȚII din bumbac și amestec pentru toate vîrstele; din lînă și tip lînă — pentru copii.
DIN ȚESĂTURI DE VARĂ rochii, bluze, capoade — pentru femei, adolescente, fetițe. De asemenea, confecții din mătase producție internă.
PĂLĂRII din pai și tip pai.
SACOȘE din pai, tip pai, p.v.c. expandat, folio p.v.c.
POȘETE din pai, tip pai, rafie sintetică, simplă sau combinată cu p.v.c. și expandat.
GENȚI VOIAJ din p.v.c. și expandat.
PANTOFI ȘI SANDALE cu fețe din diferite materiale, piele, textile, simplu sau combinat p.v.c., plasă relon, p.v.c. superlac, cu talpă bovine sau de cauciuc — încălțăminte pentru bărbați, femei și copii

TÎRGUL DE VARĂ vă invită în magazinele de confecții și încălțăminte, oferindu-vă pînă la 30 august, numeroase articole cu prețuri reduse, avantajoase.

CONCURS DE ADMITERE PENTRU ÎNSOȚITORI DE BORD LA „TAROM"

Întreprinderea de Transporturi Aeriene Române TAROM organizează un concurs de admitere pentru cursul în specialitatea **însoțitor de bord** (steward).

Candidații trebuie să îndeplinească următoarele condiții:
- **sănătate perfectă**
- **prezentare fizică plăcută**
- **domiciliul stabil în București**
- **studii medii cu diploma de bacalaureat**
- **stagiul militar satisfăcut** (bărbați)
- **cunoașterea a două limbi străine de uz internațional** (engleză, franceză, germană, rusă, italiană)
- **vîrsta:** femei 21—25 ani; bărbați pînă la 30 ani.

Sînt preferate persoanele care au avut un stagiu în producție de minimum un an.

La înscriere se va prezenta **actul de naștere,** în copie legalizată, **actul de studii** în original însoțit de o copie, precum și **o copie de pe carnetul de muncă** sau **adeverință de vechime în muncă.**

Înscrierile se fac la **Serviciul personal** TAROM, aeroportul Băneasa, zilnic între orele 13,00—15,15, pînă la data de 30 august 1971.

Informații la telefon: 33 00 30, interior 33.

fotbal

CU O SĂPTĂMÎNĂ ÎNAINTEA STARTULUI ÎN EDIȚIA A 54-a A CAMPIONATULUI NAȚIONAL

A.S.A. S-A ÎNTORS ÎN DIVIZIA „A" CU GÎNDUL SĂ RĂMÎNĂ

● În fotbal se vorbește prin goluri și prin locul din clasament ● Cred că avem acum la Tîrgu-Mureș ceea ce se cheamă o echipă... ● După povestea cu Mureșan ne place să suflăm și-n iaurt ● Doresc un campionat cinstit, fără patimi ● Oamenii aceștia ne-au iubit cu o fidelitate pe care n-aș fi bănuit-o niciodată ...

Orice s-ar spune, vacanța estivală a constituit — mai mult ca altădată — o adevărată tribună a antrenorilor de fotbal : interviuri peste interviuri, Constantin despre Aelenei, Cernăianu dind glas ambiției oltene, Proca despre speranțele Brașovului, Cosmoc legindu-și nădejdile de numele necunoscute ale lui Bălosu și Mustață, abilul Mărdărescu, despre obiectivele ieșenilor, Coidum impunîndu-și să creadă în supraviețuirea Crișului, declarații diplomatice, tatonări, calcule — de care n-a scăpat — în zelul nostru reportericesc — aproape nici unul dintre tehnicienii primei divizii.

Fidel unui asemenea obicei, zilele trecute, reporterul l-a căutat — cu insistență — pe **Tiberiu Bone**, antrenorul proaspeților divizionari A din Tîrgu Mureș, dar — prima oară — Tibi Bone era cu echipa în Cehoslovacia, a doua oară tocmai părăsise stadionul, a treia...

Amenințați să ne încălcăm promisiunea de a oferi cititorilor imaginea speranțelor și temerilor cu care noile divizionare A așteaptă „botezul" focului, am sacrificat interviul planuit pentru ...un altul, solicitat — după căutări irosite — președintelui clubului A.S.A., colonelul Alexandru FLORESCU, aflat — o știam de mult — cu trupul și sufletul lîngă echipa de fotbal.

De la bun început, trebuie să recunoaștem că interlocutorul nostru s-a eschivat — **„nu-mi plac declarațiile, în fotbal se vorbește prin goluri și prin locul din clasament"** —, și că a trebuit să treacă mult timp pentru a înfierbînta discuția :

— N-o să vă supărați, dar nu accept în nici un fel întrebarea dumneavoastră ! Cum dacă A.S.A. speră să rămînă în „A" ? ! O echipă care-și propune numai să rămînă în divizie, e pe jumătate căzută. Pentru noi, salvarea de retrogradare e un obiectiv minor sau — jucîndu-ne niței cu vorbele — nici nu e un obiectiv...

A urmat întrebarea firească : **„ce-și propune ambițioasa echipă din Tîrgu-Mureș"**, și răspunsul n-a întîrziat :

— Visăm o comportare bună, un loc în partea de mijloc a clasamentului. Poate e prea mult, veți gîndi, dar o garnitură tînără ca a noastră are nevoie — cred eu — de angajamente peste puterile ei.

— Și care sînt puterile ei ?

O clipă de răgaz.

— O formație hotărîtă și unită, dispusă să nu plardă acasă și să-și vîndă foarte scump pielea în deplasare. Media de virstă a echipei este 23 de ani, și dacă asta nu vă spune nimic, atunci trebuie să știți că în suma respectivă se adună și anii lui Miki Naghi și Solyom, care se apropie de 29...

— Credeți că tinerețea e neapărat un argument ? Reversul medaliei poate fi lipsa de experiență...

— Un argument valabil în cazul nostru. Toți jucătorii cu care ne reîntoarcem în „A" sînt băieți călîți, cu cel puțin un sezon în prima divizie. Toți au rămas acasă, infirmînd zvonurile unor posibile transferuri, și pe sudura sufletească a echipei ne bazăm la fel de mult ca și pe cunoștințele ei strict fotbalistice. Cred că avem acum la Tîrgu-Mureș ceea ce se cheamă o echipă...

— Ce promite „noul val" al antrenorului Bone, Hajnal, Caniaro, Lucaci, Bölöni, Fazecaș, Varadi, băieți tineri, talentați, abia ieșiți de pe băncile junioratului ?

Alexandru Florescu are o clipă de ezitare. Scormonește parcă ceva cu privirea.

— Da, talentați foc, copii buni, numai că popularizați prea des mi-e teamă să nu ajungă cu capul în nori.

— Există, oare, un asemenea pericol ?

— Știu eu... După povestea cu Mureșan, ne place să suflăm și-n iaurt.

— Apropo : se pare că Mureșan — despre care am aflat că a fost cel mai bun jucător al formației în recentul turneu din Cehoslovacia —

Bölöni, fost internațional de juniori, unul din reprezentanții tinerei generații de la A.S.A. Tg. Mureș

Văzut de Al. CLENCIU

s-a reintegrat perfect în ansamblul echipei. E adevărat ?

— Da. Ca jucător, în primul rînd. Ca cetățean nu mai e ce-a fost...

Convorbirea se mută pe alte tărîmuri și-l întrebăm pe președintele clubului mureșean, dacă nu e o exagerare faptul că — recent, la un meci de verificare, cu Lemnarul Odorheiul Secuiesc parcă — antrenorul Bone a schimbat, la pauză, întreaga echipă.

— Da, așa e... Rău cînd ai puțini jucători, rău cînd ai mulți.

— Vă temeți pentru ceva anume, pentru vreun compartiment al echipei ? Are, oare, A.S.A. un călcîi vulnerabil ?

Președintele clubului ne privește tăios, de parc-ar vrea să spună că toată chestiunea asta ține de secretele formației, de economia ei internă. După o clipă de răgaz :

— Eu cred că apărarea — deși întărită cu portarul Nagel de la C.F.R. Cluj și cu petrolistul Uncheașu — ne va da mai multe bătăi de cap. Mijlocul, dirijat de Naghi, se va descurca, iar atacul, sperăm să le dea bătăi de cap... adversarilor ! Ingrijindu-ne din timp de defensivă, am dispus angajarea, ca antrenor secund, a fostului nostru portar, Bay, care e profesor de educație fizică și-i cunoaște bine pe fundași, le știe virtuțile și — ceea ce ne interesează în primul rînd — slăbiciunile... Inteligențiunea lui Bone, unită cu entuziasmul lui Bay, vor decide acel loc în mijlocul clasamentului !

— Nu e prea mult ?

— Nu, cu o condiție : toată lumea fotbalului nostru — mă gîndesc nu numai la jucători, dar și la arbitri, la conducători, la federație — să fie corectă. Doresc un campionat cinstit, fără patimi.

Ultima întrebare a acestui dialog a urmărit să afle ceva despre ambițiile suporterilor mureșeni, despre atmosfera care domnește în oraș acum, cu puține zile înaintea reprezentației „de gală". Fusese mai degrabă o întrebare de circumstanță, dar — surprinzător — ea a provocat un răspuns pătimaș, de lungimea... întregului interviu.

— Într-o duminică, după meci, fa-ceți un drum pînă la Casa Armatei și-o să vedeți o mulțime de amatori de fotbal, care discută pînă noaptea tirziu, încrucișînd argumentele și apărîndu-și — cu logică și bun simț — punctele de vedere cele mai diverse. Oamenii aceștia ne-au iubit, pe cînd eram în B, cu o fidelitate pe care n-aș fi crezut-o niciodată, ne-au încurajat la Constanța ca și la Galați, la Piatra Neamț ca și la Giurgiu, au crezut în echipa noastră, lîngă care au suferit și s-au bucurat cu sinceritate. Suporterii aceștia vor să aibă în A.S.A. o echipă demnă de ambițiile și victoriile lor de zi cu zi. O vor avea !

— Asta vrea să însemne că...

— A.S.A. Tîrgu-Mureș s-a întors în divizia „A" cu gîndul să rămînă.

Ovidiu IOANIȚOAIA

„CUPA MUNICIPIULUI BUCUREȘTI" PROGRAMEAZĂ MECIURI ATRACTIVE

Stadionul Republicii găzduiește astăzi și mîine o interesantă competiție fotbalistică, avanpremieră la divizia națională A : Cupa municipiului București — ediția a V-a.

Partida vedetă de astăzi, care va începe la ora 19,30, va opune echipele **RAPID** și **POLITEHNICA IAȘI**. Feroviarii bucureșteni au susținut joi un ultim antrenament cu caracter fizico-tactic. La sfîrșitul lui, antrenorii Bazil Marian și Gheorghe Nuțescu s-au fixat asupra „11"-lui care va intra azi pe gazonul de la Republicii. Iată-l : **Răducanu-Pop, Lupescu, Mușat, Codrea, Dinu, Angelescu, Năsturescu, Daniel Enc, Neagu, Petreanu**, în fapt echipa care a început jocul cu Hapoel, disputat miercuri în nocturnă. Antrenorii vor folosi în cursul partidei și pe Dumitru.

Adversara feroviarilor bucureșteni, Politehnica Iași, a descins ieri în Capitală.

Antrenorul **Vintilă Mărdărescu** ne-a comunicat formația pentru meciul cu Rapid : **Costaș-Romilă, Ianul, Alecu, Pal, Mărdărescu II, Simionaș, Incze IV, Lupulescu, Biliboacă, Marica.** Rezerve : **Mihuț** (portar), **Hancerue** (fundaș), **Romilă II** (mijlocaș), **Amarandei** (înaintaș). După cum se observă, din formația ieșeană lipsesc în continuare Cuperman și Moldoveanu, ținuți pe tușă de către antrenori din motive disciplinare. **„Tinerii introduși în lot progresează de la o zi la alta** — ne spunea ieri în holul hotelului Victoria antrenorul Mărdărescu. **Le voi acorda tot creditul, întrucît sînt decis să nu fac nici un fel de concesii de la disciplină".**

În deschidere, de la ora 17,30, vor evolua echipele **STEAUA** și o **SELECȚIONATĂ DINAMO.** Steliștii, după înapoierea din Bulgaria, au avut miercuri o zi de odihnă, după care și-au reluat, la baza sportivă, din bd. Ghencea, antrenamentele zilnice. Jocul cu selecționata Dinamo îl vor începe : **Haidu-Sătmăreanu, Ciugarin, Negrea, Cristache, Naom, Vigu, Pantea, Tătaru, Iordănescu, Dumitriu III.** Vor mai fi folosiți, probabil, **Coman, Smarandache, Aelenei** și **Ion Constantin.** În vederea acestei partide, selecționata Dinamo a susținut în cursul săptămînii două jocuri de omogenizare : marți, cu Sirena, și joi, cu Electronica. Ieri dimineață, sub conducerea antrenorului Timar, dinamoviștii au efectuat o ultimă ședință de pregătire. Iată formația pentru jocul cu Steaua : **Andrei-Gaspar, Drăgan, Tomescu, Răutu, Haidu, Petre Victor, Mihalache, Bataciiu, Gungiu, Libra.**

Mîine, în ziua a doua a Cupei municipiului București, se vor întîlni învinșii între ei (ora 17,30) și învingătorii între ei (ora 19,30).

Reamintim cititorilor noștri că regulamentul acestei competiții prevede ca în caz de egalitate după 90 de minute, echipa învingătoare să fie desemnată prin executarea unor lovituri de la 11 metri.

LA ZI ● LA ZI

ARBITRII MECIULUI ROMÂNIA — FINLANDA (tineret)

Meciul dintre selecționatele de tineret ale României și Finlandei, contînd pentru „Cupa Europei", va fi condus de o brigadă de arbitri din Turcia, avîndu-l la centru pe **Bagatir Hilmi**, iar la linie pe N. Sedat și C. Ozselcuk. Partida se va disputa în ziua de 22 septembrie, la București.

PRIMUL MECI SUSȚINUT DE STEAUA ÎN „CUPA CUPELOR" VA FI CONDUS DE ARBITRI TURCI

Pînă la această oră, Steaua nu știe cu cine va juca în primul tur al „Cupei Cupelor". În schimb, cunoaște brigada de arbitri care va conduce primul ei meci : **Fehmi Pazarci** — la centru, ajutat la linie de **Nuri Gunes** și **Muzzafer Sarvan** — toți din Turcia. Steaua va juca la 29 septembrie, în deplasare, cu învingătoarea întîlnirii preliminare dintre echipele Hibernian La Valetta (Malta) și Fram Reykjavik.

NE VIZITEAZĂ ECHIPA NAȚIONALĂ A LIBANULUI

Echipa națională a Libanului va întreprinde, în perioada 16—27 august, un turneu de cîteva jocuri în țara noastră.

CE FAC DUMINICĂ ECHIPELE FRUNTAȘE ?

Iată-ne, așadar, doar cu o săptămînă înaintea startului în campionatul de fotbal. Mîine, toate divizionarele A vor susține în țară sau peste hotare partide de verificare, prilej cu care antrenorii vor încerca să cristalizeze formațiile pentru ziua startului.

În dorința de a ne informa cititorii asupra ultimelor pregătiri, am luat legătură cu antrenorii sau conducătorii secțiilor de la care am aflat următoarele :

FARUL. Constănțenii vor juca, mîine, de la ora 20 pe stadionul 1 Mai, cu formația Union Berlin. Antrenorul Robert Cosmoc va încerca să-și definitiveze formația, trimițînd în teren pe : **Popa — N. Constantinescu, Bălosu, Antonescu, Ghirea, Mustață (L. Constantinescu), Tănase, Oprea (Ologu), Caraman, Tufan, Kallo (Turcu).** După cum se vede, în echipa constănțeană se încearcă titularizarea lui Bălosu și Mustață, transferați de la Dunărea Giurgiu.

CRIȘUL. Orădenii se vor deplasa la Tg. Mureș, unde vor evolua în compania formației locale A. S. Armata. Așadar, noile promovate își vor încerca forțele între ele. Antrenorul Coidum nu-a declarat că intenționează să folosească în acest meci următoarea echipă : **Bologan (Baumgartner) — Petre Nicolae, Lucaci, Neșu, Balog, Moldovan, Dărăban, Suciu, Schiopu, Cociș, Cefan.** Dacă va fi nevoie, pe parcursul întîlnirii, vor fi operate unele modificări. De remarcat că P. Nicolae, Sărac și Bulc care au acuzat unele accidentări, au fost, în bună parte, recuperați.

UNIVERSITATEA CRAIOVA. Vineri după-amiază, craiovenii și-au încheiat pregătirile la cabana Cheia, de lîngă Rîșnov. Pentru că nu au găsit un partener pentru duminică, jucătorii de la Universitatea vor susține un meci în familie, pe stadionul Central, de la ora 17. După toate probabilitățile, din prima formație vor face parte : **Papuc (Pilcă) — Niculescu, Deselnicu, Bitlan, Velea, Strîmbeanu, Ivan, Bălan, Neagu (Pîrvu), Oblemenco, Tarălungă.** O noutate din tabăra craioveană : Pîrvu, venit de la Metalul Tîrgoviște, a primit dezlegare de la fosta sa echipă și are drept de joc.

PETROLUL. La Ploiești, petroliștii au efectuat antrenamente zilnice, iar duminică, de la ora 17, ei vor susține o nouă întîlnire amicală internațională, jucînd cu Hapoel (Israel). Pentru acest joc, antrenorul Oană a fixat următorul lot : **Mărculescu (M. Ionescu) — Gruber, Bădin (Mierluț), Mocanu, N. Ionescu, Dincuță (Moraru), Cringașu, Harapu (Cramer), Ciupitu (Moldovan), Dobre, Grozea.**

C.F.R. CLUJ. La Cluj sînt programate mîine două întîlniri între divizionarele A din localitate și formațiile de tineret. Programul este următorul : ora 15,30 : „U" Cluj (div. A.) — C.F.R. Cluj (tineret-rezerve); ora 17,30 : C.F.R. Cluj (div. A.) — „U" Cluj (tineret-rezerve). Antrenorul feroviarilor, I. Munteanu va verifica în partida de mîine următoarea formulă de echipă : **Totoianu (Pop) — Cojocaru, Șopîtcreanu, Dragomir, Lupu, Roman, M. Bretan, Vișan, Soo, Straț, Țegean (Petre Gheorghe).**

„U" CLUJ. După cum se știe, echipa antrenată de Șt. Onisie și V. Bălțiu a efectuat un turneu în Cehoslovacia și Ungaria. Aseară, echipa s-a înapoiat la Cluj și astăzi dimineață este programat un scurt antrenament, după care, cei doi antrenori vor fixa „11"-le ce va juca mîine cu echipa de tineret-rezerve C.F.R. Cluj.

SPORT CLUB BACĂU. Aseară, s-a înapoiat în țară echipa Sport Club, care a efectuat un turneu în U.R.S.S. În ultimul meci, disputat la Baku, în compania echipei Neftci, băcăuanii au terminat învingători cu scorul de 2—1 (1—1). Pentru Sport Club au înscris Sorin Avram (min. 30) și Dembrovschi (min. 88), după cu fundașul Comănescu, printr-un autogol, deschisese scorul în favoarea gazdelor.

A.S. ARMATA TG. MUREȘ. Reveniți din turneul întreprins în Ungaria, fotbaliștii de la A.S.A. Tg. Mureș au susținut săptămîna aceasta două partide amicale : marți cu Lemnarul Odorheiul Secuiesc, scor 3—0, iar joi cu Gloria Bistrița, scor 5—1 (au marcat : Naghi (2), Bölöni, Mureșan și Hajnal).

Mîine, la Tg. Mureș, se va disputa un meci de mare atracție. **A.S.A.** întîlnește pe cealaltă promovată în prima divizie, **Crișul Oradea.** Antrenorul **Tiberiu Bone** intenționează să înceapă partida cu următorul „11" : **Solyom — Szőllősi, Toth, Ispir, Hajnal, Naghi, Bölöni, Lucaci, Mureșan, Fazecaș** și **Varodi.**

JIUL. Fotbaliștii din Valea Jiului se antrenează la Deva, întrucît la Petroșani se lucrează la regazonarea terenului.

Joi după-amiază, minerii au făcut un meci în familie : cu formația de „tineret-rezerve". Scor 3—1 (2—1), prin golurile marcate de Naidin, Libardi, Emil Georgescu și, respectiv, Talpai.

În partida cu U.T.A., care se va disputa mîine pe stadionul din Lupeni, antrenorul Eugen Iordache — rămas singur la cîrma echipei prin plecarea (prin demisie) a lui V. Tilmaciu — va trimite în teren următorul „11" : **Suciu — Al. Georgescu, Georgevici, Stoker, Popescu, Dodu, Urmeș, Peronescu, Emil Georgescu, Libardi, Naidin. Rezerve :** Tonca, Talpai, Marincan, Grigore, Cotormani, Mulțescu, Ciurea. Sandu este accidentat (entorsă).

U.T.A. Arădenii au jucat miercuri pe teren propriu cu C.F.R. Cluj : scor 3—0 (1—0). Toate cele 3 goluri au fost marcate de **Broșovschi**, în excelentă dispoziție de joc. Din formație a lipsit Pojoni care are o întindere la picior, de la „amicalul" cu Minerul Baia Mare.

Duminică, U.T.A. va întîlni la Lupeni, în meci revanșă, pe Jiul : în prima partidă, disputată la Arad în urmă cu două săptămîni, victoria a revenit elevilor lui N. Dumitrescu, la scorul de 2—1.

Formația probabilă pentru meciul de mîine : **Vidac (Cornea) — Birău, Bodrojan, Lereter, Ponovici, Petescu, Both (Calinin), Sima, Domide, Broșovschi, Kun II.**

★

Trei divizionare A se află în aceste zile peste hotare :

DINAMO BUCUREȘTI a evoluat în Spania și, după cum sîntem informați, va mai susține aici încă un meci, în compania unei formații ce va fi stabilită azi de către organizatori.

STEAGUL ROȘU. Fotbaliștii brașoveni sînt în Turcia și urmează ca mîine să joace partida retur cu Altay Izmir, din Cupa balcanică intercluburi. Este cunoscut faptul că în primul meci, brașovenii au ieșit învingători cu scorul de 3—0. Pentru mîine, antrenorul Proca vrea să folosească următorul „11" : **Adamache — Ivăncescu, Jenei, Oltеanu, Rusu, Pescaru, Kadar, Necula, Ghergheli, Furnică** (transferat de curînd de la Metrom Brașov), **Györfi.**

F.C. ARGEȘ participă azi și mîine, în orașul Krusevac, din Iugoslavia, la un turneu ce se anunță destul de puternic, datorită prezenței cunoscutelor echipe O.F.K. Beograd și Vojvodina Novisad. Iată programul de azi : F.C. Argeș — O.F.K. Beograd și Vojvodina — Selecționata orașului Krusevac. Mîine, învingătoarele vor juca între ele și învinsele între ele.

Fotbaliștii de la Politehnica Iași surprinși de fotoreporterul nostru la cîteva clipe după sosirea în Capitală.

ARBITRII ETAPEI INAUGURALE

La meciurile etapei inaugurale a campionatului diviziei naționale A au fost delegate următoarele brigăzi de arbitri :

RAPID — U.T.A. : Ioan Rus — la centru, Iona Soos și Petru Vamoș — la linie (toți din Tg. Mureș) ;

S. C. BACĂU — F. C. ARGEȘ : Gheorghe Limona — la centru, Martin Haimovici și Emil Martin — la linie (toți din București) ;

STEAGUL ROȘU — PETROLUL : Nicolae Petriceanu — la centru, Gheorghe Micloș și Gheorghe Motorga — la linie (toți din București) ;

C.F.R. CLUJ — DINAMO : Emil Vlaiculescu — la centru, Mihai Moraru și Ioan Chiriță — la linie (toți din Ploiești) ;

POLITEHNICA — „U" CLUJ : Otto Anderco (Satu Mare) — la centru, Vasile Catană (Carei) și Vladimir Trifu (Baia Mare) — la linie ;

A.S.A. TG. MUREȘ — FARUL : Constantin Ghiță — la centru, Traian Moarcăș și Pop Gavrilă — la linie (toți din Brașov) :

CRIȘUL — JIUL : Vasile Topan — la centru, Ion Constantinescu și Gheorghe Vereș — la linie (toți din Cluj) :

STEAUA — UNIV. CRAIOVA : Mircea Rotaru (Iași) — la centru, Victor Buimistruc (Iași) și Ion Tifrea (Galați) — la linie.

START... GREȘIT

Se cunosc, mai de mult, arbitrii care vor conduce primele meciuri ale diviziei B. De asemenea, Colegiul central al arbitrilor ne-a adus la cunoștință și numele celor care vor conduce în etapa inaugurală a principalului campionat — divizia A.

Nu putem decît să urăm succes în greaua lor misiune tuturor acestor arbitri „deschizători de pirtie" în noul campionat, înțelegîndu-le emoțiile, mai ales că mulți dintre ei nu se numără printre cei mai experimentați și nu intră pe teren recomandați de o carte de vizită concludentă.

Exprimîndu-ne aceste sentimente de simpatie, nu putem să nu spunem, totuși, că primele delegări ale Colegiului central al arbitrilor ne-au surprins, tocmai prin prezența masivă la aceste meciuri inaugurale, a unor arbitri încă neconsacrați, și prin absența altor cavaleri ai fluierului, cu o mai înaltă calificare, cu un mai mare prestigiu.

Pentru divizia B există, într-o măsură, explicația indisponibilității unui mare număr de arbitri, care vor trebui să participe la consfătuirea de mîine, din Capitală.

Dar, pentru duminica viitoare, la începerea campionatului diviziei A ? Exprimîndu-ne prețuirea și încrederea față de TOȚI arbitrii delegați, mărturisim însă că ne-am fi așteptat — și probabil, nu numai noi — ca momentul festiv, important, al deschiderii campionatului să fie marcat și prin prezența în teren a primilor noștri arbitri, cei din lotul F.I.F.A. Această, credem noi, trebuiau să arbitreze PRIMELE meciuri.

Și-apoi, în felul cum s-a pornit, se pare că se va ajunge, pe nesimțite, din nou la sistemul rotației, în aparență echitabil, dar, în fond, așa cum s-a dovedit, nu totdeauna în concordanță cu interesele generale ale arbitrajului, ale fotbalului nostru.

— B. —

PRONOSTICUL NOSTRU LA CONCURSUL NR. 33 DIN 15 AUGUST 1971

1.	Poiana — Progresul București	1, x, 2
2.	Metalul București — F. C. Galați	1
3.	Metalul Tîrg. — Sportul studențesc	1, x
4.	Știința Bacău — Portul	1
5.	Metalul Plopeni — S. N. Oltenița	1
6.	Politehnica Gl. — Ceahlăul	1, x
7.	Chimia Rm. V. — C.F.R. Pașcani	1
8.	Olimpia S.M. — C.F.R. Timișoara	1, x
9.	Politehnica Tim. — C.S.M. Reșița	1
10.	C.S.M. Sibiu — Electroputere Cv.	1
11.	Gaz metan — Metalurgistul Cugir	1
12.	Chimia Făgăraș — Minerul B.M.	1, x
13.	Vulturii Lugoj — Minerul Anina	x

pentation

JUNIORII AU PLECAT LA C.M. DE LA UPPSALA (SUEDIA)

La cea de a VI-a ediție a campionatelor mondiale de pentation modern pentru juniori, care se va desfășura la Uppsala (Suedia) între 15 și 20 august, și-au anunțat participarea echipele reprezentative a 15 țări : Austria, Australia, Bulgaria, Danemarca, Elveția, Finlanda, Franța, R. F. a Germaniei, Italia, Polonia, România, Spania, Suedia, U.R.S.S. și Ungaria.

Prima ediție a acestor campionate mondiale a avut loc în anul 1965, la Leipzig, și la ea au participat 9 țări, dintre care numai 5 cu echipe complete.

Reprezentativa de pentatlon modern a țării noastre s-a prezentat la startul acestei competiții pentru prima dată în anul 1969 (la cea de a IV-a ediție), reușind — de la început — să se numere printre formațiile din grupa a doua valorică.

Astfel, dacă la individual, în 1969, Cosmescu a ocupat numai locul 15, Spîrlea — 23 și Moraru — 25, în schimb, echipa s-a clasat pe locul 6, doar la o diferență de 1 000 de puncte de locul 4. Anul trecut, la Fontainebleau (Franța) pentatlonistii noștri juniori au făcut — la individual — un pas înainte, Cosmescu reușind să intre între primii zece (locul 8 și la mai puțin de 300 de puncte de medalia de bronz), iar Spîrlea să se claseze al 15-lea. Un progres s-a realizat și în întrecerea pe echipe, în care pentatlonistii români au ocupat locul 5, la numai 700 p de locul 3.

Cifrele sînt semnificative. La aceste două confruntări mondiale, ocuparea locului 6 și, respectiv, 5 în clasamentul general pe națiuni atestă că pentatlonistii noștri au luat un start bun, în ciuda unui stagiu de pregătire și competițional destul de redus față de cerințele impuse de practicarea acestui sport.

Ce va fi la Uppsala ? Pentru locurile I și II se întrec și de data aceasta puternicele echipe ale Ungariei (de trei ori cîștigătoare) și U.R.S.S. (de două ori învingătoare). Pentru locurile III-IV, lupta se va da în principal între echipele care și în anii trecuți au ocupat aceste locuri, respectiv Franța, Bulgaria, România și Suedia (ultima beneficiind și de avantajul de a fi țara organizatoare).

Echipa noastră, formată din doi „veterani" — Marian Cosmescu și Dumitru Spîrlea — și un „începător", A. Covaci (care a trecut cu succes examenele de selecție), s-a pregătit cu atenție în vederea marii competiții care va începe cu proba de călărie în ziua de 17 august și speră într-o comportare superioară față de edițiile anterioare, respectiv să urce în clasamentele individuale cît și în cel pe echipe.

prof. Ioan MUREȘAN

La baza sportivă universitară de la Lacul Tei

Pentatlonistul Albert Covaci pe calul Trubadur

Dacă într-una din aceste dimineți de vară reușești să scapi de aglomerația de la porți, ție, fericit posesor al unei legitimații de student, îți se deschide înainte, — cu tot corteiul ei de răcori și... feste jucate caniculei, — **Baza sportivă universitară de la Lacul Tei.** Te întîmpină peluzele de iarbă, rondurile de flori de curînd udate, adăpostul umbrelelor multicolore și, în sfîrșit, — ascunsă sub perdeaua de copaci — oglinda plină de promisiuni a lacului. Dar, o dată potolită setea de înot, mingile de volei sau de baschet, care apar periodic din spatele tufișurilor de trandafiri sau al viței sălbatice, ardoarea unui meci de fotbal, racheta de tenis sau mîna încleștată nervos pe paleta de ping-pong te îmbie la mișcare. Și intri, sfidînd focul de deasupra capului, în vălmășagul mișcător de trupuri tinere și bronzate de soare. Pentru cei puțin o oră uiți și de căldură și de grijile cotidiene.

Aceasta este impresia generală, cu siguranță împărtășită de fiecare din mîile de studenți — invitații zilnici ai bazei. Scopul pe care-l are în vedere conducerea strandului este, așadar, din plin realizat : **a asigura studenților condiții cît mai bune de odihnă pentru reînceperea, cu toate forțele, a cursurilor universitare, și a răspunde la toate exigențele amatorilor de sport.**

Am dorit să pătrundem și mai adînc în realitatea acestui veritabil punct de rezistență al vacanței, de avantajele căruia se bucură deseori și vizitatorii din provincie sau din străinătate. Ne apropiem de hangarul cu ambarcațiuni, excelent dotat și îngrijit, și nu putem decît să-i felicităm pe cei care-l au în grijă. Dar, cu mare mirare constatăm că nu există nici un instructor de canotaj care să se ocupe de inițierea tinerilor în tainele sportului cu padele și pagaie. Este o anomalie care constrastează puternic cu tot ceea ce s-a realizat. Din această cauză, acum, multe ambarcațiuni au rămas „pe butuci", în hangar, în loc să mîngîie luciul apei din lacul Teiului.

— Și ar mai fi ceva — ne spune tov. **Grigore Popa**, directorul adjunct al comandamentului taberei de vară. **Solicitările tinerilor cresc și, în momentul de față, suprafețele destinate practicării diferitelor sporturi devin neîndestulătoare. În aceste condiții, atît U.G.S.R. (sub tutela căruia se află și asociațiile sportive din institutele de învățămînt superior), cît și Ministerul Învățămîntului ar trebui să procedeze la construcția unor noi terenuri, întrucît există amplasamente în perimetrul bazei.**

SPORTUL CONTRA... CANICULEI

Într-adevăr, aglomerația de pe terenurile existente este mare și ea nu demonstrează altceva decît dorința studenților de a practica sportul. În aceste condiții, trebuie să facem tot posibilul pentru a le satisface și aceste pasiuni !

...Ne strecurăm printre îndrăgostiții soarelui, printre cearșafurile întinse pe nisip — ca la mare — sau pe iarbă. Peste tot întîlnim buna dispoziție, glumele și voioșia celor care, de acum „încinși" în jocul cu o minge de fotbal sau de baschet, se îndreaptă în grupuri spre locurile special amenajate. Ne dăm seama că foarte mulți se cunosc între ei — sînt doar obișnuiți ai strandului ! Ne apropiem și noi.

— Nici n-aș putea concepe o vacanță fără să mă duc la „Studențesc" — aflăm de la **Ion Lazăr** de la A.S.E. **Aici pot să-mi satisfac absolut orice dorință : de la a face sport pînă la a dansa în timpul serii, de la a discuta în cadrul întîlnirilor cu diferite personalități invitate la noi pînă la a juca șah, table sau șuhah pe un Ci-Co cu prietenii.**

Este amabil și ne invită prietenos la o partidă de tenis — pasiunea lui dintotdeauna. Și, așa cum simțisem la un moment dat trecerea zilei, ne trezim acum cu soarele — ostenit în propria lui arșiță — lăsîndu-se în spatele piopilor. Gupurile de băieți și fete se îndreaptă spre ieșire. Pleacă, dar nu pentru multă vreme. Se vor întoarce, fie în aceeași seară — pentru activitățile cultural-distractive înscrise într-un bogat program — fie a doua zi, în mașina 35 sau în troleibuzul 90, în drumul spre baza lor de pe malul drept al lacului Tei.

Radu TIMOFTE

„Cupa Diana" în organizarea C.M.E.F.S. București și a ziarului SPORTUL

TIRUL CU ARCUL — UN SPORT PASIONANT

La capătul tramvaiului 3, vizavi de stadionul Clubului Steaua, se află cîteva din marile întreprinderi ale Industriei ușoare din sectorul 6 al Capitalei : Țesătoria Relon-Panduri, Tricodava, Fabrica de stofe pentru mobilă, Fabrica de nasturi. În aceste patru unități sînt angrenate — în activitate productivă — aproape 10 000 de femei. Motiv pentru care centrul de inițiere la tir cu arcul a fost amplasat în inima acestei platforme industriale. Joi, după terminarea orelor de muncă din schimbul A, pe poligonul din curtea Fabricii de nasturi, s-au adunat, exact la ora 15, viitoarele competitoare la tir cu arcul, disciplină care figurează în programul „Cupei Diana". Discutăm cu profesorul **Vladimir Pereeac**, instructorul celor 43 de sportive :

— Se observă destulă precizie la elevele dv. în minuirea arcului și săgeților. Ați lucrat mult pînă le-ați adus în acest stadiu ?

— Primele două ore din cadrul programului de instruire le-am efectuat în ziua de 9 august. Aceasta, ar fi, deci, a doua lecție. Precizia de care vorbiți este reală și eu o explic prin aceea că acestor tinere le place sportul în general și tirul cu arcul în special...

Intervine în discuție **Eugenia Gawluk**, lucrătoare la rampa de control a țesăturilor crude, locțiitoarea secretarului Comitetului U.T.C. (Fabrica de stofe pentru mobilă) :

— Eu și cîteva colege de-ale mele am îndrăgit acest sport. De aceea, să nu vă surprindă dacă nu peste mult timp vom înființa și o secție în cadrul asociației noastre. De altfel, vreau să vă spun că în totalitate „Cupa Diana" a fost bine primită în întreprinderea noastră.

De aceeași părere au fost și muncitoarele Elena Florea, Elena Mihăilescu, Elena Marin, Geta Dobos și Mariana Voicu (ultima de la Tricodava).

În mod cert centrul de inițiere la tir cu arcul al sectorului 6 este cel mai bine amenajat. După cum aflăm de la tov. **Petre Dudescu**, vicepreședinte al C.E.F.S. al sectorului, la aceasta și-au adus o substanțială contribuție ing. **Ion Gheorghiu**, directorul Fabricii de nasturi, **Mircea Dumitrescu**, ing. șef, **Elena Georgescu**, președinta Comitetului sindicatului și **Constantin Tălpescu**, secretarul organizației P.C.R. a serviciului mecanic șef.

Ion GAVRILESCU

DUMINICĂ, START ÎN CAMPIONATUL DIVIZIEI B !

Duminică începe campionatul de fotbal, divizia B — ediția '71—72.

În programele concursului Pronosport întîlnim din nou cunoscutele nume ale echipelor din eșalonul doi al fotbalului românesc. Concursul de duminică 15 august cuprinde partidele cele mai echilibrate din divizia B, care pot aduce multe neprevăzute și deci multe surprize.

Astăzi, este ultima zi cînd vă mai puteți depune buletinele pentru concursul Pronosport de duminică 15 august 1971.

● Publicăm din vreme programul concursului Pronosport de duminică 22 august a.c. : I. Rapid — U.T. Arad ; II : Steaua — Universitatea Craiova ; III : S.C. Bacău — F.C. Argeș ; IV : Steagul roșu — Petrolul ; V : C.F.R. Cluj — Dinamo Buc. ; VI : Politehnica — „U" Cluj ; VII : A.S.A. Tg. Mureș — Farul ; VIII : Crișul — Jiul ; IX : C.F.R. Pașcani — Poli. Galați ; X : Portul — Metalul București ; XI : C.F.R. Arad — Poli Timișoara ; XII : C.S.M. Reșița — C.S.M. Sibiu ; XIII : Electroputere — Olimpia Oradea.

Deoarece în urma unei hotărîri ulterioare întocmirii programului concursului Pronosport nr. 34, etapa din 22 august a.c., partida Rapid — U.T. Arad se va disputa sîmbătă 21 august 1971, deci înainte de punerea în securitate a buletinelor concursului, conform articolului 31 din regulament, meciul va fi anulat, toate variantele urmînd să primească pronostic exact la acest meci.

● În toate agențiile CECA—PRONOSPORT din întreaga țară găsiți broșura „Programul campionatului de fotbal, ediția 1971—72".

NUMERELE EXTRASE LA TRAGEREA LOTO DIN 13 AUGUST 1971

FOND GENERAL DE PREMII : 1.158.749 lei din care 203.412 lei report.

EXTRAGEREA I : 80 46 3 71 50 67 23 7 76.

Fond de premii : 599.914 lei din care 139.324 lei report cat. I.

EXTRAGEREA a II-a : 9 62 60 42 45 72 24.

Fond de premii : 558.835 lei din care 64.095 lei report cat. A.

Plata premiilor va începe în Capitală de la 21 august pînă la 27 septembrie ; în țară de la 24 august pînă la 27 septembrie 1971 inclusiv.

Rubrică redactată de LOTO-PRONOSPORT

— ȘAH —

La Ploiești : PRIMUL TURNEU INTERNAȚIONAL DE JUNIORI AL ROMÂNIEI

Între 17 și 29 august, sala Petrolul din Ploiești va găzdui primul turneu internațional de șah pentru juniori al României.

La ediția inaugurală a competiției, căreia îi dorim o existență lungă și fructuoasă, vor lua parte 12 tineri jucători. Sub culorile țării noastre vor concura : maestrul sportului **Aurel Urzică**, proaspătul campion național

CAMPIONATELE EUROPENE FEMININE DE CANOTAJ

ZIUA SCURTĂ A RECALIFICĂRILOR

COPENHAGA, 13 (prin telefon, de la trimisul nostru special).

Reuniunea secundă a Campionatelor europene feminine de canotaj a fost rezervată întrecerilor din cadrul recalificărilor. Reprezentantele țării noastre, calificate în finală după frumoasele victorii obținute joi în cursele din serii, au avut zi de antrenament în vederea marilor confruntări de duminică. Este vorba de schiful de 4+1 visle (Ioana Tudoran, Mitana Botez, Elisabeta Lazăr, Doina Bardaș + Ștefania Borisov), echipajul favorit nr. 1 al acestei probe, de schiful de 4+1 rame (Doina Bălașa, Marioara Singeorzan, Elena Necula, Teodora Untaru + Rodica Iordache) ambarcație cu mari șanse de a ocupa un loc pe podiumul de premiere de la Bagsvaerd, de schiful de simplu condus de tînăra Gabriela Toader, cîștigătoare a unei puternice serii, în sfîrșit, de barca de 8+1 formată din Ecaterina Trancioveanu, Viorica Lincaru, Elena Oprea, Elena Nicolae, Florica Petcu, Cristel Wiener, Marioara Constantin, Elena Gavliuc + Agneta Sieburg.

Concursul din această zi, a doua, a durat doar o oră și 30 de minute. Primele echipaje care s-au aliniat au fost cele din proba de 4+1 rame. În manșa I a acestei dispute, victorioase au ieșit schifistele din R. F. a Germaniei cu 3:37,48, urmate de canotoarele din Bulgaria (3:42,02) și Polonia (3:43,47). Seria a doua de 4+1 rame a fost cîștigată de sportivele din R. D. Germană în 3:49,58. Pe locurile următoare, Olanda (3:42,10) și Danemarca (3:46,72). Așadar, în finala de duminică a probei de 4+1 rame vor participa: România, U.R.S.S., R. F. a Germaniei, Bulgaria, R. D. Germană și Olanda.

Cei prezenți au urmărit, în continuare, cursele de simplu, întreceri extrem de disputate, încheiate cu unele surprize. Astfel, în prima manșă a acestei probe, pe primul loc s-a clasat, la capătul unei evoluții meritorii, Anick Antoine (Franța) cu 3:55,04, înaintea olandezei Ingrid Düsseldorp (3:59,52) și Renate Sika (Austria), care a realizat 4:02,36. Surpriza zilei a înregistrat-o (în seria a doua a acestei probe) Edith Baumann (R. F. a Germaniei) învingătoare pe ultima parte a întrecerii cu 3:57,60. Ea a depășit în final pe daneza Anelize Larsen (3:58,44), precum și pe sportiva sovietică Vera Fedorova (3:58,62), care pînă la jumătatea cursei a condus plutonul cu aproape trei lungimi de barcă. Finaliste: Gabriela Toader (România), Anita Kuhke (R.D.G.), Anick Antoine (Franța), Ingrid Düsseldorp (Olanda), Edith Bauman (R. F. a Germaniei) și Anelize Larsen (Danemarca).

Foarte interesantă a fost și disputa din cadrul probei de 4+1 visle. **Rezultate:** seria I: 1. U.R.S.S., 3:25,78, 2. R. F. a Germaniei 3:26,56, 3. Danemarca 3:32,41; seria a II-a: 1. Franța 3:31,02, 2. R.D. Germană 3:32,00, 3. Olanda 3:36,65; **finaliste:** România, Bulgaria, U.R.S.S., R. F. a Germaniei, Franța, R. D. Germană.

Astăzi, organizatorii au programat semifinalele la proba de schif dublu visle.

Vasile TOFAN

C.E. de natație juniori

ANCA GROZA — LOCUL V LA 100 m DELFIN

ROTTERDAM 13 (prin telefon). Au început întrecerile celei de a treia ediții a campionatelor europene de înot și sărituri pentru juniori. Cei trei reprezentanți ai țării noastre au avut comportări meritorii în prima zi, calificîndu-se cu toții în finale. Anca Groza s-a clasat pe locul doi în seria a II-a de 100 m delfin cu 69,5, după suedeza Eva Andersson (69,2), Dietmar Wetterneck a cîștigat seria sa de 200 m mixt în 2:23,6, iar Sorana Prelipceanu s-a calificat în finală la platformă (unde nu este specialistă).

După-amiază, cea mai bună comportare a avut-o Anca Groza, care a încheiat cursa finală de 100 m delfin pe locul V cu aceeași performanță (69,5). Reșițeanul Wetterneck s-a clasat pe locul VI, cu un timp mai slab ca în serii (2:25,9), iar Sorana Prelipceanu a terminat pe locul XII. Rezultate tehnice:

100 m delfin (f): 1. **ANCKE RIJNDERS** (Olanda) 65,8, 2. Rosemarie Kother (Olanda) 68,3, 3. Eva Andersson (Suedia) 68,7, 4. Donatella Talpo (Italia) 69,2 (record), 5. **Anca Groza (România) 69,5**, 6. Jean Anne Jeavons (M. Brit.) 70,9; 100 m delfin (m): **A. HARGITAY** (Ung.) 58,7, 2. Appel (RDG) 58,9, 3. Ehlert (RDG) 61,2, 4. Pijper (Olanda) 61,2, 5. Calabuig (Franța) 63,5, 6. Kube (RFG) 63,6; 200 m mixt (m): 1. **HARGITAY** (Ung.) 2:14,1, 2. Verasszto (Ung.) 2:20,5, 3. Kalkbrenner (RDG) 2:23,0, 4. Meier (RDG) 2:24,8, 5. Fedorovici (URSS) 2:25,4, 6. **D. Wetterneck (România)** 2:25,9; 200 m mixt (f): 1. **CORNELIA ENDER** (RDG) 2:31,6, 2. Denise Banks (M. Brit.) 2:32,5, 3. Brigitte Mertz (RDG) 2:32,7, 4. Natalia Popova (URSS) 2:34,3, 5. Jozien Elzermann (Olanda) 2:34,8, 6. Jeanette Petersson (Suedia) 2:37,7; Platformă (f): 1. **UBRIKA KNAPE** (Suedia) 243,23 p, 2. Petra Tunger (RDG) 224,70 p, 3. Bewerley Williams (M. Brit.) 217,65 p... 12. **Sorana Prelipceanu (România) 135,99 p**; Trambulină (m): 1. **N. STAIKOVIC** (Austria) 254,58 p, 2. D. Ambartomian (URSS) 247,11 p, 3. S. Sandiev (U.R.S.S.) 240,75 p.

PROGRESUL BUCUREȘTI NEÎNVINSĂ ÎN TURNEUL FINAL DE POLO JUNIORI

După etapa a V-a, Progresul București este singura echipă neînvinsă în turneul final de polo juniori atacînd titlul de campioană. Ieri s-au înregistrat rezultatele: Progresul-Voința Cluj 11—2 (4—0, 3—0, 2—0, 1—2). C.S.S. Buc.-Politehnica Cluj 8—0 (2—0, 3—0, 1—0, 2—0), Șc. sp. 2—Vagonul Arad 8—1 (3—0. 2—0, 0—0, 3—1). Joi seara s-a disputat partida Progresul-Sc. sp. 1 8—1 (2—0, 1—0, 3—1, 2—0). (C.V.).

CAMPIONATELE EUROPENE DE ATLETISM DE LA HELSINKI

sportul în lume

RENATE STECHER (R.D.G.) ȘI VALERI BORZOV (U.R.S.S.) ȘI-AU DUBLAT VICTORIILE

(Urmare din pag. 1)

votzky (Ung.) 71,58; Thelmer (RDG) 71,44; Eckschmidt (Ung.) 69,96; Bondarciuk (URSS) 69,42; Hmelevski (URSS) 68,32; Sachse (RDG) 68,24; Klim (URSS) 67,90 și alți 5 aruncători.

Greutate (b), finală: 1. BRIESENICK (RDG) 21,08 m — record european, 2. Rothenburg (RDG) 20,47 m, 3. Komar (Pol.) 20,04 m, 4. Varju (Ung.) 19,99 m, 5. Volkin (URSS) 19,51 m, 6. Plunge (URSS) 19,61 m.

400 m (b), finală: 1. JENKINS (M. Brit.) 45,5, 2. Fiasconaro (Italia) 45,5, 3. Werner (Pol.) 45.6, 4. Kukkoaho (Finl.) 45.7, 5. Jordan (RFG) 46,0, 6. Köhler (RFG) 46,1.

3000 m obstacole. În seria a doua, Gh. Cefan (România) nu s-a calificat pentru finală, ocupînd locul 7 cu timpul de 8:44,4.

CORNELIA POPESCU — ARGINT DIN 10 SĂRITURI

Îmi vine greu să găsesc noi superlative pentru această fantastică probă de săritură în înălțime, chiar și acum, la multe ore după prima încercare. Foarte aproape de miezul nopții după 5 ceasuri de încordată urmărire a întrecerii, oamenii părăseau zgribuliți tribunele stadionului olimpic după o zi, în care mercurul termometrului nu a urcat mai mult de 16 grade, iar umiditatea a fost de 90—93 la sută. 27 de concurente, cu standardul de 1,73 m îndeplinit, au pornit în cursă. La 1,65 m se pierduse doar una, la 1,70 m — încă o concurentă. Apoi, la 1,75 m mai rămăseseră în fața ștachetei 17 sportive, iar la 1,78 (unde dispăruseră mari favorite ca Lazareva, Gavrilova, Ciulkova — toate din U.R.S.S., Proskova, Karbanova din Cehoslovacia) — 10 concurente. La 1,81 m, se mai aflau în luptă 6 atlete, (a ieșit și iugoslava Hrepevnik), la 1,83 m — cinci, iar la 1,85 m — cele trei medaliate.

Reprezentanta noastră Cornelia Popescu, singura care a obținut o medalie pînă la această oră, a luptat cu o dîrzenie formidabilă. Ea a trecut din prima încercare la 1,65 m, 1,70 m, 1,75 m și 1,78 m. La 1,81 m însă, ea ne-a dat mari emoții, reușind să lase ștacheta pe suporți doar la a 3-a săritură. La 1,83 m a trecut din a doua, iar la 1,85 m din prima; deci, în total 10 sărituri pentru o medalie de argint. Marea revelație a concursului a fost englezoaica Barbara Inkpen, o altă adeptă a „flop"-ului, care cu 1,85 m a stabilit un nou record britanic. În sfîrșit, un alt amănunt: la înălțimea de 1,83 m, singura care a trecut din prima a fost Rita Schmidt (R.D.G.); aceasta avea să fie însă ultima ei săritură reușită.

O desfășurare de-a dreptul dramatică a avut și întrecerea discobolelor. Mai întîi trebuie subliniat faptul că noua campioană a continentului și recordmană mondială, sovietica Faina Melnik, nu a realizat miercuri nici măcar standardul de calificare (55,00 m), fiind admisă în finală (cu o aruncare de 54,58 m) printre ultimele 5 sportive, care au avut, în ordine, cele mai bune încercări. Iar în finală, după ce la prima încercare a realizat 60,50 m, a depășit de 4 ori, apoi abia la aruncarea ultimă (!) a stabilit noul record mondial (64,22 m). Și vest-germana Liesel Westermann a avut în finală doar două aruncări reușite: 61,68 m din a doua încercare (cu care a condus pînă la încercarea-record a lui Melnik) și 60,68 m în ultima. Reprezentanta noastră Argentina Menis, cu 59,04 m din prima aruncare, a avut medalia de bronz în buzunar pînă la ultima serie, cînd a fost depășită și de sovietica Muravieva (59,48 m). Meritorie este comportarea Olimpiei Cataramă (57,22 m), care a lăsat în urmă adversare de mare valoare. În sfîrșit, datorăm cititorilor și o explicație asupra modestei performanțe a Liei Manoliu. Dar, să dăm mai bine cuvîntul campioanei olimpice: „Realmente, nu știu ce s-a întîmplat. La încălzire, toate aruncările au trecut linia de 55 de metri. Mai mult, după ce am fost eliminată, am trecut alături pe terenul de antrenament și am aruncat de 40 de ori, de fiecare dată între 55 și 59 de metri. Pur și simplu nu știu ce să mai cred... Așa mi s-a întîmplat la campionatele europene din 1962 și în 1966..."

O impresie deosebită, din rîndurile învingătorilor din cea de-a treia zi de întreceri, au produs francezul Nallet (400 m g) și sovieticul Arzanov (800 m), atleți de mare valoare. În schimb, succesul Verei Nikolici (800 m) a fost puțin umbrit de stupida busculadă care a antrenat pe Falck (R.F.G.) și Hoffmeister (R.D.G.)

ILONA GUSENBAUER: „Doborîrea recordului Iolandei Balaș — un apogeu!"

Agenția „France Presse" comentează: „În timp ce Ilona Gusenbauer utilizează „ruloul ventral", secundantele sale, Cornelia Popescu și Barbara Inkpen au folosit, nu fără efect, faimosul „Fossbury-flop", consacrat de campionul olimpic american la Jocurile Olimpice de la Ciudad de Mexico. Barbara Inkpen, care sare în acest stil doar de trei săptămîni, și a cărei cea mai bună performanță era în jurul a 1,70 m, a demonstrat progresele rapide datorită acestui stil. Același lucru se poate spune despre Cornelia Popescu. La vîrsta de 21 de ani și la prima sa participare la campionatele europene, Cornelia Popescu obține medalia de argint și un rezultat ce lasă să se întrevadă posibilitățile sale de a ataca recordul mondial, deținut de Iolanda Balaș.

Noua campioană a Europei, Ilona Gusenbauer (1,81 m înălțime și 67 kg) are vîrsta de 24 de ani și este mama unei fetițe de trei ani. După concurs ea a declarat reporterilor: „A fost o luptă foarte frumoasă și datorez rezultatul meu puternicelor mele adversare Cornelia Popescu și Barbara Inkpen. Nu regret că am eșuat în tentativa de a egala recordul mondial al Iolandei Balaș. În bucuria pe care am încercat-o prin obținerea titlului de campioană europeană n-am putut să mă concentrez suficient. Eram de altfel și obosită. Cred că voi reuși într-o bună zi să dobor recordul Iolandei Balaș, performanță care ar constitui un apogeu".

Dramaticul moment al busculadei din finala probei feminine de 800 m. căreia i-au căzut victime recordmana mondială Falck și alergătoarea Hofmeister. Telefoto: A. P. — AGERPRES

CLASAMENTUL PE MEDALII

1.	R.D.G.	8	7	5
2.	U.R.S.S.	7	2	3
3.	Anglia	1	2	3
4.	Polonia	1	0	5
5.	Finlanda	1	0	0
	Franța	1	0	0
	Iugoslavia	1	0	0
	Austria	1	0	0
8.	R.F.G.	0	6	2
10.	Suedia	0	2	0
11.	Italia	0	1	1
12.	ROMÂNIA	0	1	0
	Ungaria	0	1	0
14.	Grecia	0	0	1

C. E. DE JUNIORI LA CAIAC-CANOE

(Urmare din pag. 1)

PALSHERM — R. MARTIN (R.F. a Germaniei) 1:47,3.

În sfîrșit, pe o schimbare favorabilă de timp, se dă startul în seriile probei de K 4 — 500 m (B), una dintre cele mai spectaculoase întreceri cuprinse în programul campionatelor europene. Prima cursă a revenit echipajului R. D. Germane cu 1:31,4.

Firește, așteptam cu mare interes întrecerea următoare, la care printre cele 6 echipaje se află și cel al sportivilor români **Simion Chirilă, Vasile Diba, Ion Ivanov** și **Policarp Malihin.** Juniorii români au confirmat întru totul așteptările, oferind o cursă excelentă și cîștigînd primul loc într-un finiș impresionant. Clasamentul cursei arată astfel: 1. ROMÂNIA **1:32,0, 2. R. F. a Germaniei 1:34,1, 3. Polonia 1:34,8.**

Ultimele întreceri din reuniunea de dimineață s-au disputat la K 1 — 500 m (fete). Concurînd în seria a doua, MARIA IVANOV s-a detașat clar pe ultima parte a cursei și a cîștigat proba cu 2:10,4, urmată de **Erzsebei** (Ungaria) și **Gericke** (R. F. a Germaniei) care au realizat 2:13,3 și, respectiv, 2:15,4.

După-amiază, programul n-a cuprins decît patru curse, de calificare, la caiac 1—500 m și caiac 2—500 m, la care, după performanțele realizate dimineața, sportivii noștri n-ar mai trebuit să participe. Prilej, așadar, de a schița bilanțul curselor de ieri.

În cele 6 probe, toți caiaciștii și canoiștii români au obținut calificarea. Rezultatul poate fi apreciat ca excelent, mai ales dacă avem în vedere că ei au cîștigat toate seriile de ieri dimineața. Este un debut remarcabil, care îndreptățește speranța în obținerea unor victorii de prestigiu în finalele acestei ediții a campionatelor europene.

Iată, la această oră, situația echipajelor noastre:

Simbătă, în semifinale, vor concura echipajele de caiac 1 și caiac 2—500 m băieți. La caiac 4—500 m băieți, la caiac 1—500 m fete, caiac 2—500 m fete și canoe 1—500 m, juniorii români au cîștigat calificarea pentru finale, iar la canoe 2—500 m, caiac 4—500 m fete și canoe 6 +1—500 m se vor desfășura direct finalele.

După evoluția de pînă acum, sînt șanse ca duminică toate echipajele românești să fie prezente la startul celor 9 finale.

PROGRAMUL ZILEI

De la ora 9 la 12,00 — întreceri semifinale la următoarele probe: caiac 500 m. (B), K 2 — 500 m (B), K4 — 500 m. (B), K 1 500 m (F), K 2 500 m. (F), C 1 — 500 m.

Final de întrecere în proba de K 2 500 m cîștigată lejer de echipajul nostru format din Fedosia Nichiforov și Maria Cosma. Foto: N. DRAGOȘ

JOCURILE SPORTIVE PANAMERICANE

BOGOTA 13 (Agerpres) — Concursul de ciclism din cadrul Jocurilor sportive Panamericane de la Cali s-a soldat cu rezultate remarcabile. Astfel, în proba de 100 km contracronometru pe echipe, selecționata Cubei (Albejo, Arencilia, Mendez, Rodriguez) a realizat timpul de 2h 11:11.

În ultima zi a concursului de natație, americanul Franck Heckl a stabilit un nou record al Jocurilor în proba de 100 m liber cu timpul de 52,8

Turneul masculin de volei a revenit reprezentativei Cubei, urmată de S.U.A. și Brazilia. În finală, voleibaliștii cubanezi au învins cu scorul de 3—0 (15—6, 15—13, 15—10) formația S.U.A.

Competiția de polo pe apă a fost cîștigată de echipa S.U.A., învingătoare în finală cu scorul de 6—4, în fața selecționatei Cubei. Medalia de argint a revenit Cubei, iar cea de bronz Mexicului.

TURNEUL INTERNAȚIONAL DE VOLEI

(Urmare din pag. 1)

ritm susținut, fiind presărat cu numeroase faze de înaltă ținută tehnică și spectaculară. Scorul s-a menținut strîns pe tot parcursul primului set, consemnîndu-se de 8 ori egalitate pe tabela de marcaj. De la 8—8, voleibaliștii români comit cîteva erori, atacă slab și adversarii recuperează mingile, ceea ce permite echipei cehoslovace să se distanțeze la 13—8. Jucătorii noștri reechilibrează situația, reduc din handicap (12—13), dar în final greșesc de două ori cedînd setul. După un start la fel de echilibrat ca la începutul partidei, voleibaliștii români se distanțează în setul al doilea (7—3), dar adversarii lor refac handicapul și iau conducerea (9—7). În final, însă, românii își adjudecă setul în aplauzele entuziastului public spectator.

Evoluînd în continuare foarte bine, voleibaliștii noștri s-au impus în seturile III și IV, pe care le-au cîștigat după un joc de bună calitate, în care ambele echipe au arătat posibilități deosebite în toate compartimentele. În această parte a meciului echipa României s-a dovedit, totuși, superioară în atac și la blocaj. Antrenorii români au folosit lotul: DUMANOIU, SCHREIBER, STAMATE, UDIȘTEANU, CODOI, OROS (Barta, Cr. Ion, Moculescu). Au arbitrat foarte bine R. Trhuly (Iugoslavia) și R. Andresen (R. F. a Germaniei).

REZULTATE TEHNICE DIN ZIUA A DOUA

R.P.D. Coreeană — Bulgaria 3—0 (8, 8, 12).
Ungaria — R.F. a Germaniei 3—0 (10, 5, 13).
România — Cehoslovacia 3—1 (—12, 10, 12, 7).
Polonia — R.D. Germană 3—0 (6, 10, 9).

CLASAMENTE SERIA I

1.	România	2	2	0 6:1 4
2.	Ungaria	2	1	1 5:3 3
3.	Cehoslovacia	2	1	1 4:5 3
4.	R.F. a Germaniei	2	0	2 0:6 2

CLASAMENT

1.	Polonia	2	2	0 6:0 4
2—3.	R.D. Germană	2	1	1 3:3 3
	R.P.D. Coreeană	2	1	1 3:3 3
4.	Bulgaria	2	0	2 0:6 2

PROGRAMUL DE AZI

Ora 10: **R. F. a Germaniei — Cehoslovacia.**
Ora 16: **R. P. D. Coreeană — Polonia, România — Ungaria, R. D. Germană — Bulgaria.**

POLOIȘTII ROMÂNI CONDUC ÎN „CUPA TUNGSRAM"

BUDAPESTA, 13 (prin telefon). — O nouă partidă bună și o victorie la scor a reprezentativei de polo a României, care conduce — după două zile — în clasamentul „Cupei Tungsram".

Întîlnind formația Bulgariei (de care dispusese foarte greu săptămîna trecută la Varna cu 5—4) echipa română a jucat din nou la adevărata-i valoare, obținînd o diferență netă: 9—5 (2—1, 1—0, 3—2, 3—2). Atenți în apărare, rapizi și incisivi în atac, jucătorii noștri au avut inițiativa în permanență, ținînd la respect un adversar, care cu o seară înainte a fost la un pas de o mare surpriză (4—5 cu Ungaria). **Zamfirescu, Culineac** și **D. Popescu** au fost cei mai buni oameni ai naționalei în acest meci.

Arbitrul iugoslav **Ivkovici** a condus foarte bine următoarele formații: **ROMÂNIA: Huber (Slăvei)-Zamfirescu 3, Culineac 2, D. Popescu 2, C. Rusu 1, Mihăilescu 1, Cl. Rusu, Novac, Lazăr, M. Popescu; BULGARIA: Runtov-Kovacev, Spitzer, T. Tomov 2, Brankov, Hristov 2, Boșkov, V. Tomov, Popov 1, Iordanov, Filipov.**

În celelalte meciuri ale zilei, Ungaria, evoluînd mult mai bine decît în ziua de debut, a întrecut Olanda cu 6—1 (1—0, 3—0, 1—1, 1—0), iar R.F. a Germaniei a învins la mare luptă cu 9—8 (4—3, 3—1, 1—2, 1—2) formația Suediei. În partida următoare, selecționata României va întîlni reprezentativa Ungariei. Clasamentul după două zile:

1.	România	2	2	0	0	18-9 4
2.	Ungaria	2	2	0	0	11-5 4
3.	Olanda	2	1	0	1	3-7 2
4.	R. F. G.	2	1	0	1	10-10 2
5.	Bulgaria	2	0	0	2	9-14 0
6.	Suedia	2	0	0	2	12-18 0

Criteriul cicliștilor juniori

HORST TISCHOFF (R.D.G.), NOUL LIDER

BRAȘOV, 13 (prin telefon, de la trimisul nostru). Etapa a II-a a Criteriului de juniori a fost foarte scurtă: doar 15 km de pedalaj solitar cu cea mai mare viteză posibilă, care au adus importante modificări în clasamentul general. Cîștigătorul etapei — H. Tischoff — surprinzător de proaspăt după etapa dură din ajun, a pedalat cu 43 km/h, obținînd victoria și, o dată cu aceasta, preluînd tricoul galben deținut de clujeanul I. Biro, căruia i-a smuls 47 de sec. De notat timpul obținut de brăileanul Camer, clasat pe locul secund cu 21:11. În general, a fost o etapă în care forța pur individuală, și, mai cu seamă, buna pregătire de specialitate, au fost factorii determinanți. Disputa a produs o triere serioasă a valorilor, dar cursa nu este încă încheiată și un contraatac bine organizat al juniorilor români poate aduce unele schimbări, dorite de altfel, în clasamentul general al Criteriului. Așteptăm aceste modificări, mai ales că nu este de loc surîzătoare perspectiva ca doar trei cicliști străini să-i domine „acasă" pe cei mai buni juniori ai noștri care alcătuiesc un grup destul de numeros.

Clasamentul etapei: 1. Tischoff 20:58; 2. Camer 21:11; 3. Murineanu 21:19; 4. Scholtz 21:26; 5. Taubert 21:30; 6. Budea 21:32; 7. Drăgan 21:33; 8. Hoța 21:37; 9. Cîrjă 21:39; 10. Repede 21:39; **clasament general:** 1. Tischoff (R.D.G.) 2h 11:25; 2. Biro (C.S.M. Cluj) 2h11:34; 3. Murineanu (Șc. sp. 3 Buc.) 2h 12:31; 4. Taubert (R.D.G.) 2h12:42; 5. Budea (CIBO) 2h12:44; 6. Drăgan (Voința Buc.) 2h12:45; 7. Hoța (Mureșul Tg. Mureș) 2h12:49; 8. Cîrjă (Șc. sp. 1) 2h12:51; 9. Repede (C.S.M. Cluj) 2h12:51; 10. Scholtz (R.D.G.) 2h13:01.

Simbătă, etapa a III-a, 50 km fond.

Emil IENCEC

APARTHEIDUL ȘI OLIMPIADA

KULTURA FIZYCZNA

Sub semnătura lui E. Pudelkevicz, revista poloneză „KULTURA FYZICZNA" publică un amplu articol referitor la problema rasismului practicat de organismele sportive ale Republicii Sud-Africane și Rhodeziei. Redăm mai jos cîteva pasaje semnificative:

Problema participării sportivilor din Republica Sud-Africană și a Rhodeziei la Jocurile Olimpice de la München, nu și-a găsit încă o rezolvare definitivă. Aflate sub regimul discriminator al apartheidului, populațiile de culoare din aceste țări, deși alcătuiesc o majoritate absolută sub aspectul etnic, sînt lipsite de dreptul de a-și alege o reprezentare politică pe măsura ponderii lor. În ciuda protestelor pe scară mondială și a numeroaselor rezoluții O.N.U., situația se menține neschimbată, fapt care a determinat o serie de țări să ia măsuri de boicot față de cele două state, în diverse domenii printre care și cel sportiv. Anumite măsuri au fost luate și de o serie de federații sportive internaționale, măsuri pe care le reamintim în cele ce urmează.

- Atletism: problema se află în studiu.
- Baschet: interzicerea participării la campionatele mondiale.
- Box: excluderea federației R.S.A. din federația internațională, din anul 1968.
- Ciclism: interzicerea participării la campionatele mondiale.
- Gimnastică: interzicerea participării la campionatele mondiale din 1970.
- Judo: excluderea federației R.S.A. din federația internațională, din anul 1968.
- Volei: interzicerea participării la campionatele mondiale din 1970.
- Fotbal: excluderea din F.I.F.A., în 1964.
- Pentatlon: interzicerea participării la campionatele mondiale.
- Tenis de masă: excluderea organizațiilor sportivilor albi din R.S.A. din federația internațională.
- Tenis: interzicerea participării la Cupa Davis, începînd din anul 1970.

Dacă adăugăm celor de mai sus faptul că atleții din Republica Sud-Africană nu au fost invitați în 1968 la Jocurile Olimpice din Mexic, eziările actuale ale comitetului organizator vest-german al viitoarei Olimpiade par cu atît mai ciudate.

din Presa Străină

NOUA TABELĂ DE PUNCTAJ LA PENTATLON

kicker Sport MAGAZIN

De la 1 august, atleta Burglinde Pollak nu mai este recordmană mondială la pentatlon. Motivul? A fost modificată valoarea punctelor pe tabela internațională — **ne informează revista vest-germană KICKER.** Vechea tabelă nu mai corespundea marilor performanțe care se obțin azi în atletismul mondial. Se poate spune deci că această măsură este binevenită. Firește, munca recalculării tuturor rezultatelor după noua tabelă nu este ușoară. Dar ea este necesară, pentru că după vechiul tabel nu ar fi fost exclus faptul ca o performanță deosebită să nu mai figureze în normative.

În urmă cu cîțiva ani s-a modificat și tabela de punctaj la decatlon. A fost o măsură justă, datorită rezultatelor în plină ascensiune obținute de bărbați. Cum rezultatele realizate de femei sînt și ele în plină evoluție, fixarea noilor tabele este cît se poate de normală.

Iată cîteva exemple asupra felului cum sînt punctate unele performanțe după vechiul și noul tabel. Pentru o săritură în lungime de 6,40 m se acordau 1078 puncte, în timp ce noua tabelă indică doar 1000 puncte. O aruncare de 15,09 m la greutate este cotată cu 900 puncte, în timp ce vechea tabelă acorda pentru acest rezultat 1092 puncte.

Punctajul maxim al noii tabele este de 1200 puncte, dar rezultatele corespunzătoare sînt de-a dreptul fantastice. Iată-le: 11,7 pe 100 m garduri; 20,99 m la greutate; 1,99 m la înălțime; 7,41 m la lungime și 21,5 pe 200 m. În urmă cu două decenii, asemenea performanțe erau rîvnite și de bărbați...

Совецкий СПОРТ

ȘAHUL SOVIETIC SE ÎNNOIEȘTE

Ziarul „SOVIETSKI SPORT", ocupîndu-se de cea de a doua promoție de absolvenți ai secției de șah a Institutului de cultură fizică din Moscova scrie următoarele în legătură cu motivele care au dus la crearea acesteia:

..... De mai bine de un sfert de veac, școala sovietică de șah ocupă o poziție dominantă în lume. Numai că în ultimii ani ne-a fost din ce în ce mai greu să respingem asalturile asupra pozițiilor noastre. Chiar la campionatul mondial pe echipe, unde pînă nu de mult marii maeștri sovietici își dominau cu ușurință adversarii, succesul se obține acum cu prețul unor mari eforturi. Echipele Ungariei, Cehoslovaciei și Iugoslaviei se apropie strîns de noi. Nu mai este nici o taină că unii dintre șahiștii din Occident, în ceasul de față, au ajuns din urmă, prin clasa jocului, pe marii maeștri sovietici.

Există desigur o explicație. Ea constă mai ales în faptul că metodele de pregătire ale șahiștilor noștri, organizarea muncii în șah au fost asimilate și în străinătate. Numărul iubitorilor de șah crește neîncetat și în mase se găsesc totdeauna talente, care așteaptă numai să fie descoperite. Trebuie, deci, să îmbunătățim, să desăvîrșim metodele șahiștilor noștri. Vechile forme s-au dovedit înguste, insuficiente. De aceea, credem că e necesar să acordăm mai multă încredere includerii șahului în sistemul învățămîntului superior.

Comitetul pentru cultură fizică de pe lîngă Consiliul de miniștri al U.R.S.S. a încredințat sarcina pregătirii antrenorilor de înaltă calificare Institutului central de cultură fizică. Această hotărîre se extinde și la pregătirea cadrelor de antrenori și instructori de șah. Trebuie ca pregătirea elementelor tinere și capabile — și în primul rînd pătrunderea șahului în școlile de copii și la secțiile de pionieri — să se facă sub conducerea noului tip de antrenor.

În Uniunea Sovietică lucrează, numai în instituțiile pentru copii, 500—600 antrenori. Necesitatea specialiștilor de șah cu o înaltă calificare este resimțită din ce în ce mai mult. Pentru a înmulți succesele șahului sovietic, ne trebuie foarte mulți antrenori cu o largă pregătire și înaltă calificare".

TELEX ● TELEX ● TELEX ● TELEX ● TELEX

DÜSSELDORF, 13. Ascară la Essen, în fața a 1 000 de spectatori, echipa reprezentativă de box a R.F.G. a suportat o grea înfrîngere din partea fostei tinerei selecționate a Statelor Unite. Rezultatul final: 14—6 pentru americani. În ordinea categoriilor: Freistadt p.p. Lewis, Rumpf cîștigă prin neprezentarea lui Stillwell, Ruzicka p.p. Boudreaux, Hess p.k.o. 1 Goins, Pecher p.ab. 3 Javier Muniz, Dagge p.p. Washington, Fiedler b.p. Daniels, Schütze p.ab. 2 Johnson, Hussing b.p. Wells (învingătorul a fost el însuși numărat de trei ori!).

După patru regate, în campionatul mondial de yachting (clasa „Soling") continuă să conducă danezul Paul Elvstroem, urmat de compatriotul său Niels Joergensen. Regata a patra, desfășurată la Travemünde (R.F.G.) a fost cîștigată de Paul Elvstroem. Pe locul secund s-a clasat concurentul sovietic Timir Pineghin.

■

În turneul internațional de fotbal de la Kuala Lumpur s-au întîlnit reprezentativele Indiei și Indoneziei. Fotbaliștii indonezieni au obținut victoria cu scorul de 3—1 (1—1) prin golurile marcate de Waskito, Abdillah și Kadir. Punctul echipei indiene a fost înscris de Habeeb.

■

Într-un meci amical de fotbal, echipa vest-germană Borussia Moenchengladbach a întrecut cu scorul de 3—1 (1—1) formația Ajax Amsterdam.

■

A început campionatul de fotbal al Franței. Etapa inaugurală: Red Star — Angouleme 1—1; St. Etienne — Nimes 1—3; Ajaccio — Monaco 3—0; Angers — St. Germain 2—0; Bordeaux — Metz 0—0; Lille — Sochaux 2—3; Marseille — Lyon 1—1; Nancy — Reims 0—0; Nice — Nantes 1—1; Rennes — Bastia 1—0.

■

Campionatele „open" de tenis ale Canadei au continuat la Toronto cu optimile de finală. După eliminarea lui Arthur Ashe de către australianul Ray Ruffels (3—6, 6—3, 6—7), o nouă surpriză a fost furnizată de englezul Roger Taylor, care l-a eliminat cu 7—6, 6—1 pe celebrul Rod Laver. Și Roy Emerson a părăsit concursul fiind învins cu 6—1, 7—5 de spanioiul Andres Gimeno.

■

Prima etapă a turului ciclist al Sloveciei, disputată pe traseul Jilina — Rujomberok (149 km), a fost cîștigată de rutierul cehoslovac Jan Poslusznyi în 3h 32:10. Pe locurile următoare, cu același timp, au sosit Holik și Hava.

HELSINKI (Agerpres). — **Consiliul Asociației europene de atletism, întrunit la Helsinki, a hotărît să anuleze întîlnirea pe teren acoperit ce urma să opună în luna martie a anului viitor selecționatele Europei și Americii. Campionatele europene pe teren acoperit din anul 1973 vor avea loc la Rotterdam (10 și 11 martie), iar campionatele europene de juniori se vor desfășura în același an la Duisburg. Au fost omologate două recorduri europene: V. Borzov (U.R.S.S.) 20,2 la 200 m plat și H. Briesenick (R.D.G.) 21 m la aruncarea greutății.**

Redacția și administrația: București, str. Vasile Conta nr. 16; telefoane: centrală 11.10.05, secția corespondenți 11.51.09, interurban 72 și 236; telex: sportrom buc. 180, Tiparul „I. P. Informația", București 40368

PROLETARI DIN TOATE ȚĂRILE, UNIȚI-VĂ!

Sportul

ZIAR AL CONSILIULUI NAȚIONAL PENTRU EDUCAȚIE FIZICĂ ȘI SPORT

ANUL XXVII — Nr. 6786 | 4 PAGINI 30 BANI | Duminică 15 august 1971

SPORTUL CINSTEȘTE MAREA SĂRBĂTOARE

NUMEROASE COMPETIȚII SPORTIVE DEDICATE ZILEI DE 23 AUGUST

PLOIEȘTI: RECORD DE PARTICIPARE LA A. S. PRAHOVA

Sportivii uzinei ploieștene „1 Mai" cinstesc marea sărbătoare a Eliberării, participînd la numeroase concursuri și muncind pentru reamenajarea unor terenuri. „Cupa 23 August" este organizată de către A.S. Prahova la 7 sporturi și fiecare disciplină înregistrează un număr record de participanți. Astfel, la fotbal își dispută întîietatea 18 echipe, la handbal 6, la volei 10. În același timp, se desfășoară întreceri la tenis și orientare turistică.

Fl. ALBU — coresp.

CRAIOVA: UN MARE TURNEU DE HANDBAL

Asociația sportivă C.F.R. Craiova organizează în aceste zile un mare turneu de handbal, rezervat seniorilor și juniorilor, dotat cu „Cupa C.F.R." La start vor fi prezente o serie de formații bine cotate în campionatele republicane. La seniori vor evolua Rafinăria Teleajen Ploiești, A.S.A. Sibiu, Știința Petroșani, Timișul Lugoj, Universitatea și C.F.R. din Craiova, iar la juniori Școala sportivă Deva, Liceul Sebeș, C.S.M. Reșița, Voința Agnita, Școala sportivă Olimpia și C.F.R. din Craiova.

Tot în cinstea zilei de 23 August mai au loc la Craiova o serie de competiții, ca de pildă „Cupa 23 August" la șah, tenis de masă, popice, tenis, precum și „Cupa Eliberării" la orientare turistică (în pădurea Bucovățului) și popice.

Șt. GURGUI — coresp.

MEDIAȘ: CONCURS DE ORIENTARE TURISTICĂ

La Mediaș se va desfășura astăzi un mare concurs de orientare turistică, organizat în cinstea zilei de 23 August de către A.S. Voința Mediaș, în colaborare cu comisia județeană de specialitate. Traseul, fixat într-un loc deosebit de pitoresc din apropierea orașului, măsoară 8 km, atît pentru fete cît și pentru băieți. Proba masculină va avea mai multe posturi de control. La întreceri au fost invitate echipe ale asociațiilor Voința din județele Alba, Argeș, Brașov, Cluj, Covasna, Gorj, Harghita, Mureș, Olt, Prahova, Sibiu, Teleorman, Vîlcea ș.a.

R. ZAMFIR — coresp.

CISNĂDIE: ÎNTRECEREA HANDBALISTELOR

Consiliul județean al sindicatelor Sibiu și comisia locală de handbal au inițiat în cinstea zilei de 23 August o interesantă competiție handbalistică pentru femei, „Cupa de cristal". Ca loc de disputare a primei ediții a fost ales orașul Cisnădie.

PE STADIONUL REPUBLICII

O REUȘITĂ DUPĂ-AMIAZĂ POLISPORTIVĂ

Puține locuri — și acelea doar la peluze — au rămas neocupate, ieri, pe stadionul Republicii. Atrași de ineditul spectacolului, în programul căruia fotbalul a avut prioritate, bucureștenii s-au grăbit să vadă, cu o săptămînă înaintea startului oficial, în ce stadiu de pregătire se află trei dintre echipele noastre de fotbal din divizia A.

Să recunoaștem, însă, că tot atît de nerăbdători am fost cu toții să vedem evoluția celor două echipe feminine de fotbal: Rapid și Confecția. Cronicarii de specialitate vor fi, probabil, unanimi în a aprecia că meciul a avut momente de bun spectacol, că unele dintre jucătoare (Constanța Țăndărică de la Rapid și Puica Lazăr de la Confecția) au demonstrat că grația feminină, pe de o parte, și fotbalul, pe de altă parte, pot coexista.

A cîștigat Rapid cu 8—7, nu însă înainte de a fi nevoie de cîte șapte lovituri de la 11 metri.

După amiaza polisportivă a continuat cu cursa de 100 m a ștafetei combinate. Trei echipe de cîte 16 sportivi și-au încercat abilitatea în săritura peste cal, alergare pe o bancă de gimnastică și rostogolire pe saltea. Victoria a revenit reprezentativei de ștafetă a uzinelor Griviția Roșie. În aplauzele întregului stadion, pe pistă apar purtătorii ștafetei „Cupa Bucureștiului". 17 echipe reprezentînd toate cluburile din Capitală, pornite din fața Casei Scînteii, au traversat întregul oraș. Primii au sosit sportivii de la Dinamo. Le-au urmat, în ordine, cei de la Metalul și Steaua.

Cei mai mici sportivi, pionierii, au încheiat manifestările după-amiezii. Elevi de la Școala generală nr. 21 din Capitală au oferit, în premieră pe țară, o aplaudată demonstrație de racheto-modele, după care au urmat echipajele de carting.

★

Astăzi după-amiază, tot pe stadionul Republicii, înaintea și în pauzele meciurilor de fotbal pentru „Cupa municipiului București" vor avea loc o demonstrație de oină (la ora 17), probe atletice și o cursă de ciclism eliminatorie.

Ion GAVRILESCU

Instantaneu surprins de fotoreporterul nostru Theo Macarschi: *cei patru elevi (Ionel Mihai, Nicolae Pătrașcu, Adrian Rusu și Adrian Preoteasa) de la Școala generală nr. 21 din Capitală, prezentînd racheto-modelele înaintea demonstrației*

SĂRITORII ROMÂNI LA ÎNĂLȚIME!

CSABA DOSA (2,20 m, nou record național) A CUCERIT MEDALIA DE ARGINT

Viorica Viscopoleanu (6,39 m) — locul VI la lungime; Carol Corbu s-a calificat în finală la triplusalt

2,20 m — un vis împlinit pentru Csaba Dosa!

HELSINKI, 14 (prin telefon, de la trimisul nostru special).

Pe stadionul olimpic a fost astăzi (n.r. ieri) din nou sărbătoare. Mii de urale și focuri de artificii, un entuziasm de nedescris au urmat splendidei finale a cursei de 5 000 de metri, care l-au trimis pe învățătorul **Juha Väätäinen** în legenda campionatelor europene.

Confirmînd formă excelentă și dovedind că succesul său de la 10 000 m nu a fost cîtuși de puțin întîmplător, atletul finlandez și-a plasat din nou teribilul său sprint final, aducînd țării sale o nouă medalie de aur. Întrecerea nu a avut practic istoric. Pînă la 4 000 m s-a mers în pluton, într-o trenă de loc deosebită. Pe ultima mie de metri, concurenții au început să se agite; spaniolul **Alvarez-Salgado**, francezul **Wadoux**, vest-germanul **Norpoth**, iugoslavul **Korica**, englezul **Baxter** caută să prindă coarda și să forțele ritmul. În apropierea lor, **Väätäinen** așteaptă însă liniștit. Și cînd mai erau aproximativ 300 de metri, favoritul tribunelor a țîșnit irezistibil. I-au mai putut prinde plasa doar **Wadoux** și **Norpoth**, ambii căutînd să-l ajungă din urmă pe lider. Dar finlandezul a fost de neînvins. El a rezistat din nou eroic și, într-o adevărată salvă de urale, a trecut primul linia de sosire.

Cea mai mare satisfacție ne-a fost oferită însă de reprezentantul nostru **Csaba Dosa**. Într-o companie dintre cele mai selecte, la capătul unei întreceri de un rar dramatism, terminată la lumina reflectoarelor, atletul român a trecut înălțimea de 2,20 m (un nou record al țării) împreună cu sportivii sovietici Șapka și Ahmetov, obținînd medalia de argint. Deși nu se afla în plenitudinea forțelor sale, Viorica Viscopoleanu a reușit totuși să se claseze pe locul VI în finala săriturii în lungime cu 6,39 m.

Ceilalți sportivi români s-au comportat mai slab. V. Suciu (locul VII în prima semifinală cu 14,6) a ieșit din cursă la 110 m garduri, iar Iosif Nagy 55,58 m nu s-a calificat pentru finala aruncării discului. În schimb, Carol Corbu, fără să exceleze, a reușit să prindă un loc în finala de 12 la triplusalt, cei 16,12 m realizați de campionul nostru fiind, totuși, sub standardul (16,20 m) fixat de organizatori.

Oarecum surprinzătoare (cu o zi înainte se afla la aproape 200 de puncte de Pollack), dar totuși scontată de specialiști, a fost victoria atletei vest-germane **Heide Rosendhal** în dificila întrecere a pentatonului. Recordmana mondială la săritura în lungime își datorează succesul în special rezultatului de 6,69 m în proba sa favorită față de 6,10 cît a sărit **Pollack**). Curios lucru însă: în finala probei de lungime, desfășurată tot în această după-amiază, Rosendhal nu a mai reușit o asemenea performanță, fiind întrecută de coechipiera sa **Ingrid Mickler** 6,36 m și elvețiancele Meier și Burgener.

Romeo VILARA

PE MICUL ECRAN

De la ora 15 în direct: triplusalt, 110 mg, 4x100 m F, 3 000 m obstacole, disc B, 4x100 m B, 4x400 m F, 1 500 m F, 4x400 m B, 1 500 m B, maraton.

(Continuare în pag. a 4-a)

DEZVOLTAREA MULTILATERALĂ A TINERETULUI — PREOCUPARE DE SEAMĂ A CLUBURILOR ȘI ANTRENORILOR

Măsurile de îmbunătățire a muncii politico-ideologice și de educație în dezbaterea Consiliilor județene pentru educație fizică și sport

La Pitești a avut loc ședința de lucru a Consiliului județean pentru educație fizică și sport Argeș, dedicată îmbunătățirii activității politico-ideologice și cultural-educative cu sportivii, tehnicienii și activiștii sportivi din județ.

În sala noii Case de cultură a Sindicatelor erau prezenți activul de bază al consiliului județean, președinții consiliilor orășenești E.F.S. și ai comisiilor județene pe ramură de sport, președinți ai cluburilor și asociațiilor sportive, numeroși antrenori, tehnicieni, profesori de educație fizică și sportivi fruntași din județ.

Au luat parte, de asemenea, reprezentanți ai Consiliului județean al sindicatelor, ai Comitetului județean U.T.C., ai organizației județene a pionierilor, consiliului popular și ai altor instituții și organizații obștești investite cu atribuții în domeniul educației fizice și sportului.

Ședința de lucru s-a bucurat de participarea tovarășului **Grigore Comartin**, secretar al Comitetului județean Argeș al Partidului Comunist Român.

Atenția și însuflețirea cu care au fost urmărite de întreaga asistență lucrările, discuțiile concise, clare și la obiect, sinceritatea cu care erau scoase la iveală, într-un ascuțit spirit critic și autocritic, lipsurile și neajunsurile existente în domeniul muncii politico-educative cu sportivii, cu antrenorii, tehnicienii și toți ceilalți activiști salariați sau obștești din județ, numărul mare de luări de cuvînt și responsabilitatea personală cu se degaja din toate acestea, demonstrau clar că înalta exigență emanată de propunerile secretarului general al partidului, de expunerea sa la consfătuirea activului de partid din domeniul ideologiei și al activității politice și cultural-educative trece ca flacăra unei ștafete de la inimă la inimă.

Președintele C.J.E.F.S. Argeș, tov. **Gh. Crețu**, arăta în informarea prezentată că **„mișcarea sportivă argeșeană, asemenea întregii noastre mișcări sportive, se mîndrește cu o bază materială în continuă dezvoltare, rod al grijii permanente pe care conducerea partidului și statului o manifestă față de acest domeniu cu o mare importanță socială, parte componentă a procesului de educație comunistă a maselor și îndeosebi a generațiilor tinere"**. Au fost citate nume de sportivi argeșeni, membri ai loturilor olimpice și reprezentative, de antrenori sau tehnicieni care prin întreaga lor comportare în producție, la învățătură, în familie, societate și pe terenul de sport reprezintă modele demne de urmat. S-a arătat că unii dintre aceștia, sau dintre cei care au încheiat activitatea competițională, sînt vrednici muncitori și tehnicieni cu înaltă calificare, medici, ingineri, cadre didactice sau activiști destoinici ai mișcării sportive. Au fost citați, între alții, ing. **Gheorghe Stănciulescu** — **Mircea COSTEA**

(Continuare în pag. a 3-a)

Campionatele europene de juniori la caiac-canoe

SNAGOVUL — ÎN ZIUA CELOR NOUĂ FINALE

● Ieri, reprezentanții noștri au obținut ultimele calificări

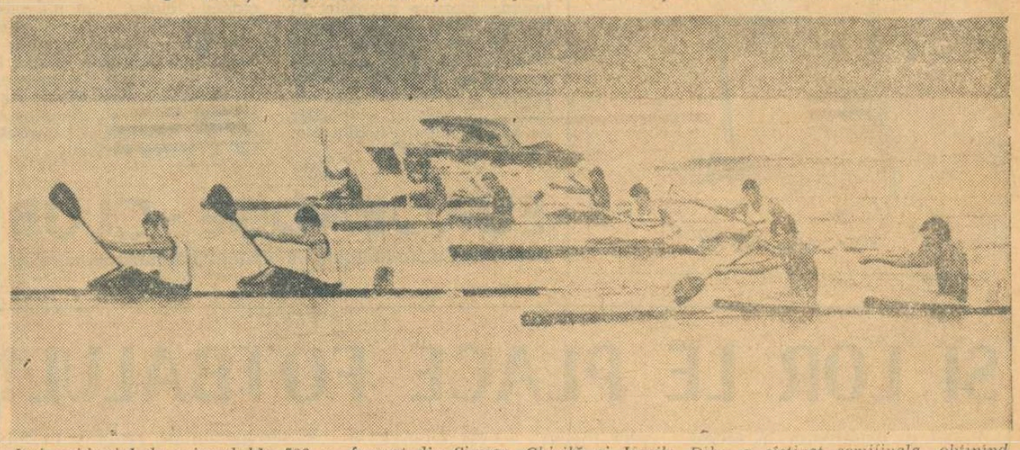

Ieri, echipajul de caiac dublu 500 m, format din Simion Chirilă și Vasile Diba a cîștigat semifinala, obținînd astfel calificarea pentru întrecerile — decisive — de duminică

Sîmbătă dimineața, programul ediției 1971 a campionatelor europene de juniori la caiac-canoe a continuat cu întreceri disputate în cadrul semifinalelor acestei importante competiții, stabilindu-se astfel lista candidaților la titlurile și medaliile continentale.

PROGRAMUL ZILEI

Finalele campionatelor europene de juniori:

9,30: K 1 — 500 m (B)
9,50: K 2 — 500 m (F)
10,10: C 1 — 500 m
10,30: K 2 — 500 m (B)
10,50: K 4 — 500 m (F)
11,10: C 2 — 500 m
11,30: K 4 — 500 m (B)
11,50: K 1 — 500 m (F)
12,10: C 6+1

Prima semifinală, la K 1—500 m, este cîștigată de Jurgen Lehnert (R.D. Germană), cu 2:01,2. Scontat, reprezentantul nostru, Ion Ivanov obține și el calificarea, ocupînd locul 2, urmat de spaniolul Herminio Menendez. Așadar, Ivanov va fi și el prezent în finala de duminică dimineața.

Cea de a doua semifinală a prilejuit o dispută foarte echilibrată, la capătul căreia a reușit să cîștige Mirko Stankovic (Iugoslavia), cu 2:03,0. Pe locurile următoare: 2. Jurgen Bohr (R.F. a Germaniei)

(Continuare în pag. a 4-a)

Campionatele europene feminine de canotaj

Astăzi, finalele celor 5 probe

COPENHAGA, 14 (prin telefon, de la trimisul nostru special).

După trei zile de întreceri eliminatorii (serii, recalificări și semifinale), echipajele finaliste ale campionatelor europene feminine de canotaj se vor alinia mîine (n.r. astăzi), pe lacul Bagsvaerd, în vederea stabilirii ultimei ierarhii a schifului continental.

Confruntarea este programată după-amiază, începînd de la ora 15,30, la următoarele 5 probe: 4+1 rame, simplu, 4+1 vîsle, dublu vîsle și 8+1. Canotajul românesc este prezent în patru probe, deci cu toate echipajele cu care s-a deplasat în Danemarca. Este un prim succes (sita eliminatoriilor a triat continuu, lăsînd la ponton multe teamuri cu pretenții), care sperăm să fie întregit prin ocuparea unui loc fruntaș în clasamentul general al respectivelor curse finale.

Presa daneză de specialitate, în ponderatele ei pronosticuri, acordă prima șansă în proba de 4+1 vîsle echipajului (de două ori campion european) format din maestrele emerite ale sportului **Ioana Tudoran, Mitana Botez, Elisabeta Lazăr, Ștefania Borisov**, în a căror barcă, anul acesta, va evolua și mai tînăra **Doina Bardaș**. Pe celelalte 5 culoare ale mult așteptatei finale se vor mai alinia puternicele formații din U.R.S.S., R. F. a Germaniei, Franța, R. D. Germană și Bulgaria.

O frumoasă întrare pe poarta principală a canotajului feminin internațional.

Vasile TOFAN

(Continuare în pag. a 4-a)

DE CE ARADUL NU MAI REUȘEȘTE SĂ CREASCĂ TINERI FOTBALIȘTI DE VALOARE?

Activitatea cu copiii și juniorii în orașul de pe Mureș relevă serioase dificultăți și deficiențe

De cîțiva ani, în ciuda rezultatelor remarcabile pe care le-a obținut în campionat, ca și în unele partide internaționale, echipa de fotbal U.T.A. trece printr-o declarată criză de efectiv. Faptul acesta a surprins și surprinde în mod neplăcut, întrucît Aradul a fost cunoscut și apreciat întotdeauna ca un oraș fotbalistic cu tradiție în lansarea unor jucători de clasă autentică, iar clubul U.T.A. dispune de un centru propriu de copii și juniori care ar fi trebuit să constituie pepiniera primei sale echipe.

Ineficiența acestui centru, ca și în general penuria de elemente valoroase din rîndurile copiilor și juniorilor arădeni care să împrospăteze permanent echipele divizionare de fotbal din oraș, ne-au determinat să organizăm zilele trecute o masă rotundă la Arad, cu participarea unor factori de răspundere ai mișcării sportive din localitate, pentru a identifica principalele cauze ale acestei situații nesatisfăcătoare.

Iată care sînt, succint, opiniile interlocutorilor noștri:

O MENTALITATE GREȘITĂ, PE CARE N-AM COMBĂTUT-O CU TĂRIE

MIHAI BUDIȘAN: președintele Consiliului județean pentru educație fizică și sport. Înființarea în anul

Constantin FIRĂNESCU

(Continuare în pag. a 3-a)

Discuțiile purtate cu prilejul mesei rotunde organizate de ziarul nostru la Arad, precum și faptele constatate personal de noi în timpul vizitelor la diferite baze sportive din localitate, întîrmă ipoteza că ar fi slăbit dragostea copiilor din acest oraș cu vechi tradiții fotbalistice, pentru sportul cu balonul rotund.

Realitatea este că în activitatea cu copiii și juniorii, pe lîngă unele dificultăți obiective, de ordin material, s-au manifestat, atît la U.T.A. cît și la celelalte cluburi și asociații din oraș, serioase deficiențe pe toate planurile. Conceptia dăunătoare care și-a făcut loc în rîndurile activiștilor și tehnicienilor de a lăsa aproape totul în seama centrului de la U.T.A. — măcinat, la rîndul său, de o serie întreagă de slăbiciuni — a dus la o situație necorespunzătoare, la fuga după jucători crescuți prin alte colțuri de țară.

Este drept că în ultima vreme, trăgîndu-se concluziile necesare din cele întîmplate, s-au luat măsuri corespunzătoare de natură să asigure un reviriment în activitatea fotbalistică a copiilor și juniorilor arădeni. Sperăm, însă, că aceste măsuri constituie doar primul pas spre o muncă cu adevărat temeinică pentru formarea de tineri jucători valoroși, apți de a îmbrăca tricourile echipelor divizionare din Arad și a contribui la ridicarea calitativă a fotbalului românesc.

ALCĂTUIREA LOTURILOR REPREZENTATIVE DE FOTBAL

● **MIERCURI 25 AUGUST, JOCURI DE VERIFICARE PE REPUBLICII: LOTUL A — LOTUL OLIMPIC ȘI LOTUL DE TINERET — LOTUL POSIBILILOR**

După discuții prealabile în cadrul Colegiului central, colectivul de tehnicieni ai F. R. Fotbal, împreună cu factorii responsabili ai forului de specialitate, au alcătuit, vineri, loturile reprezentative care vor aborda, în curînd, sezonul internațional de toamnă. Cei 63 componenți ai loturilor A, olimpic, de tineret și al „posibililor" pentru lotul A — cîți sînt în momentul de față — vor fi urmăriți periodic în întîlniri cu caracter de verificare pentru ca, în felul acesta, antrenorii selecționatelor respective să poată alinia, la ora partidelor oficiale, cele mai bune garnituri.

Primele teste vor avea loc miercuri 25 august pe stadionul Republicii și se vor desfășura după următorul program: ora 18: **lotul de tineret — lotul posibililor**; ora 19,45 — **lotul A — lotul olimpic.**

Iată și componența loturilor:

LOTUL A: portar — **Răducanu**; fundași: **Sătmăreanu, Lupescu, Vlad, Mocanu, Boc**; mijlocași: **Dumitru, Radu Nunweiller, Anca**; înaintași: **Dembrovschi, Tătaru, Dobrin, Iordănescu, Lucescu.** (După cum se observă, Dinu și Dumitrache lipsesc din lot pentru că sînt suspendați).

LOTUL OLIMPIC: portari: **Ghiță, Coman**; fundași: **Cheran, Pop, Olteanu, Cojocaru, Antonescu, Popovici**; mijlocași: **Pescaru, Vigu, Sălceanu**; înaintași: **Pantea, Ene Daniel, Domide, Neagu, Codreanu, Györfi.**

LOTUL DE TINERET: portari: **Ștefan, Ariciu**; fundași: **Niculescu, Sătmăreanu II, Smarandache, Olteanu** (Știeagul roșu), **Cristache, Hajnal**; mijlocași: **Tănăsescu, Simionaș, Marian Popescu**; înaintași: **Petreanu, Moldovan, Broșovschi, Năstase, Barbu, Florea.**

LOTUL POSIBILILOR: portari: **Adamache, Haidu**; fundași: **N. Ionescu, Ianul, Deselnicu, Deleanu, Crețu**; mijlocași: **Strîmbeanu, Angelescu**; înaintași: **Incze IV, Oblemenco, Oprea, Moldoveanu, Fl. Dumitrescu, Bălan.**

După aceste partide de trial, colectivul tehnic va analiza comportarea jucătorilor și va definitiva loturile respective. În ziua de 31 august a fost fixată o ședință cu jucătorii pentru prelucrarea programului și a obiectivelor fiecăruia dintre loturi.

TULCEA...

Australianul John Sumegi a făcut mii de kilometri ca să fie prezent, la Snagov, în zilele „europenelor". Era, poate, un subiect de reportaj...

Recordurile de la Kaarstadt și Himki au fost spulberate!

Furtună, vînt, ploaie torențială și soare torid.

S-a înălțat marele pavoaz! Curse „la fotografie", speranțe și incertitudini.

De ce, atunci, TULCEA?

Pentru că ni s-a părut o reprezentare cu totul remarcabilă și, de aceea, meritînd cu prisosință cîteva rînduri elogioase.

Am amintit, în cronica „europenelor" excelenta evoluție a multora dintre juniorii români. Dar, parcă mai trebuie spus cîte ceva...

TULCEA este pentru prima oară prezentă oficial la o competiție de asemenea amploare. Meritele sînt ale federației de specialitate, ale clubului Delta Dunării și ale asociației Pescarul, ale celor doi antrenori, frații Ichim și Timofei Lipalit și, bineînțeles, ale talentaților sportivi, în majoritate CU MAI PUȚIN DE UN AN DE ACTIVITATE COMPETIȚIONALĂ!

A început de pe acum să se vorbească despre valoarea și perspectivele echipajului Simion Chirilă — Vasile Diba, primul cooperator în comuna Sarichioi, al doilea muncitor la fabrica Dunărea din Jurilofca. Cu un an în urmă nu știau mai nimic despre sportul calacului. Acum le întîlnim numele printre favoriții campionatelor europene.

Specialiștii acordă mari șanse și calaciștelor Maria Cosma și Fedosia Nichiforov. Sînt tot din Tulcea. Din Jurilofca și de la Mila 23. Ca și tinerii pescari, canoiștul Ivan Lisov, calaciștul Policarp Maihin ca și muncitorul Grigore Nichiforov, din echipajul de canoe 6+1...

Nu se vor supăra, sperăm, nici sportivii, nici antrenorii cluburilor Dinamo și Steaua; de data aceasta, i-am amintit — în ziua finalelor — doar pe juniorii veniți dintr-un centru nautic tînăr, unde se muncește cu pricepere și pasiune, din TULCEA.

(d. g.)

801

sport Magazin

Jubileul unei amazoane a văzduhului

● 25 de ani în serviciul aviației civile române ● A zburat de 17 ori distanța de la Terra la Selene ● O familie întreagă de sportivi

Legenda aprigelor femei luptătoare — amazoanele — care-și apărau patria pe cai sirepi, cu arcul și săgețile în mînă, a fost localizată nu de puține ori pe meleagurile dintre Dunăre și Tisa, dintre Marea cea mare și Codrii Maramureșului.

Amazoanele tradiției au trecut, în ediția modernă, în atîtea nume de sportive române, care cuceresc mari performanțe internaționale pe stadioanele tuturor meridianelor — la Olimpiade, competiții europene și mondiale.

Iată, astăzi, un alt record deținut de o amazoană română — Elena Viorica Huțan — pe cărările văzduhului : acela de a fi zburat un număr astronomic de kilometri — nu mai puțin de 7 milioane — ca însoțitoare de bord pe avioanele TAROM-ului. Cifră nedepășită de nici o altă concurentă din întreaga Europă. Parcurs echivalent cu de 17 ori distanța dintre planeta noastră și satelitul ei lunar, sau cu ocolul Pămîntului pe brîul Ecuatorului, de 175 de ori.

Elena Viorica Huțan are 25 de ani de slujbă în aviația civilă a țării, destinul ei împletindu-se armonios cu însăși perioada de făurire a socialismului de către partidul clasei noastre muncitoare. Cînd i s-a acordat insigna pentru 7 milioane kilometri, o operație simplă de împărțire au transformat această cifră în ore de zbor : 16 000. Aceasta înseamnă 2 ani — zi și noapte — petrecuți fără întrerupere la bordul avioanelor.

Elena Viorica Huțan a intrat în anul 1946 în serviciul aviației noastre civile.

La 15 martie 1955 trece la zbor, ca primă însoțitoare de bord pe un avion românesc de curse externe, obținînd brevetul de membră a personalului navigant.

Prima diplomă de onoare obținută la 7 septembrie 1958.

Primul milion de kilometri de zbor, împlinit la 15 august 1968.

Performanța celor 7 milioane kilometri de zbor este atinsă în luna iunie 1971 și constituie un record european.

A doua însoțitoare de bord din Europa are cu 500 000 kilometri mai puțin decît cifra-record a Elenei Viorica Huțan.

Astăzi, campioana noastră europeană zboară ca instructor șef pe avioanele TAROM, care aduc turiști străini pe litoralul Mării Negre. Sub privirea ei se formează alte multe zeci de „însoțitoare".

Și, în timp ce fratele ei, cunoscutul antrenor în sportul pagaei și padelei, Radu Huțan, conduce din victorie în victorie serii întregi de elevi pe oglinda atît de lacuri de pe glob, alți membri ai familiei s-au dedicat exclusiv zborului în azur : sora Elenei — Stela Palade a pilotat avioanele sanitare în cel de-al doilea război mondial. Fiul Elenei este astăzi inginer, locotenent major de aviație.

Plutind pe ape sau în văzduh, toată această familie Huțan își împlinește cu sîrg și devotament datoriile ei către patria socialistă.

D. MORARU-SLIVNA

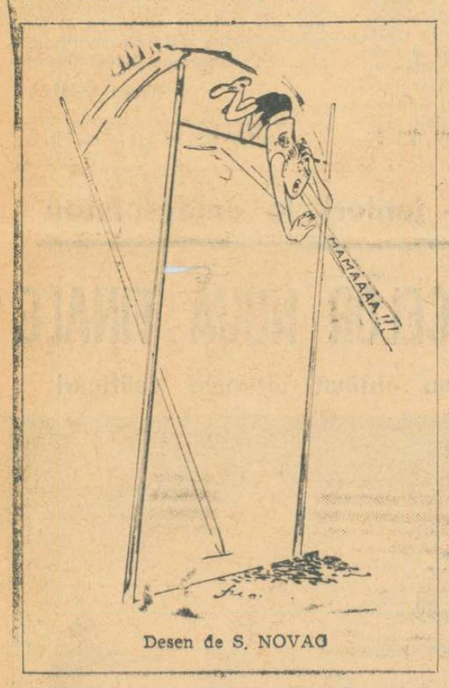

Desen de S. NOVAC

REFLECȚII

● În sport, condiția fizică este extrem de necesară. Cea morală este indispensabilă.

● Nici un joc fără reguli. Unii persistă să facă reguli din ...abateri !

● Un fost mare campion a făcut o destăinuire : Nu se gîndea niciodată să întreacă pe alții, ci doar pe sine.

● În sport nu există adversar, ci partener.

● În orice ascensiune, nu numai în munți, este recomandabil să pășești cu prudență.

● Jucătorul care crede că „marcajul" înseamnă „obstrucție" face o regretabilă eroare... semantică și mai ales de fair-play.

● Vedetismul la fotbal are efecte mai nocive decît cel practicat în muzica ușoară : dăunează colectivului !

Barbu ALEXANDRU

PENTRU COLECȚIONARII DE INSIGNE

Pasiunea colecționării de insigne sportive cunoaște, în zilele noastre, o anvergură fără precedent. Aflăm că în Anglia, la Cardiff, a luat ființă o nouă asociație „europeană" a colecționarilor de insigne aparținînd cluburilor de fotbal. Numele noului for: „Eurobadge Club".

Într-o adresă, primită la redacție, clubul citat ne roagă să inserăm adresa la care i se poate trimite corespondența și eventualele solicitări pentru schimburi de insigne. Iat-o : Eurobadge Club, Mr. Edward Foley, 42 Templeton Avenue, Llanishen, Cardiff CF 4, Marea Britanie.

EUROBADGE - CLUB

REPORTAJ DIN TOKIO

O SECUNDĂ ÎNTR-O MIE DE ANI

● Exercițiul fizic determină „ora exactă" ● Un singur sort de pudră și o cameră de purificare ● SEIKO și SONNY se perfecționează prin sport și muzică

În ritmul unei melodii vioaie, salariatele de la Daini Seikosha (secția computere) încep suita cotidiană de exerciții fizice

Măsurarea exactă a timpului a constituit dintotdeauna țelul de onoare al tuturor fabricanților de ceasornice de pe orice meridian. Iar renumitele mărci „Omega" și „Longines" au devenit nume sinonime cu ora precisă, creînd faimă locuitorilor micii țări de la poalele Alpilor. În această întrecere a întîietății pentru cinstirea zeului Cronos, în competiție, alături de specialiștii elvețieni, de cîțiva ani a apărut un concurent deosebit de redutabil și zelos, firma SEIKO din țara Soarelui Răsare. Cronometrele „Seiko" au devenit cunoscute și în lumea sportului, ele făcîndu-și cu prisosință datoria în competiții de mare anvergură, cum au fost Jocurile Olimpice de la Tokio (1964), Jocurile Balcanice de atletism de la Atena (1968) sau campionatele continentale de atletism desfășurate tot în capitala Greciei, acum doi ani.

Niponii sînt foarte mîndri de iscusința meșterilor lor ceasornicari, iar denumirea acestor ceasuri („Seiko" înseamnă în limba japoneză **precizie**) nu provine, ni s-a spus, din rațiuni de pură reclamă comercială. Specialiștii japonezi iau foarte în serios sloganul firmei : **„O secundă** (n.a. se poate pierde) **într-o mie de ani".** Cu alte cuvinte un „Seiko" care este compus din vreo 300 de piese semnifică perfecțiunea.

Reputația lui SEIKO și un argument de natură sportivă — auzisem de un inedit program de gimnastică executat de salariații marii întreprinderi — ne-au îndemnat cu, aflîndu-ne la Tokio, să vizităm această fabrică. Implinirea dorinței noastre ne-a fost mult facilitată de extrema amabilitate a d-lui **Shiro Suzuki**, secretarul general al Asociației de prietenie Japonia—România.

...DAINI SEIKOSHA este filiala principală (înființată în 1937) specializată în ceasuri de damă (600 000 pe lună), unde lucrează 2 500 de angajați (muncitori, tehnicieni, personalul administrativ), majoritatea femei. Cele mai multe sînt tinere fete, școlarizate în întreprindere și care după absolvirea liceului rămîn în producție vreo șase ani. Apoi, o dată cu schimbarea stării civile (căsătoria) ele părăsesc fabrica, alte promoții luîndu-le locul. La Daini Seikosha, unde funcționează o întreagă aparatură electronică, sînt înscrise niște reguli să zicem de ordine interioară, care trebuie să fie respectate cu maximum de strictețe pînă în cele mai mici amănunte. De pildă, femeile pot folosi doar un sort de pudră, singurul (stabilit în urma unor cercetări științifice) care nu dăunează gingășelor și complicatelor mecanisme. De asemenea, toți salariații, purtînd salopete, sînt obligați, înainte de a începe lucrul, să facă un tur printr-o încăpere aspiratoare, o adevărată cameră de purificare, de unde ies de-a dreptul imaculați, fără nici un fir de praf.

— Desigur, echipamentul modern al fabricii și organizarea minuțioasă a procesului de producție determină succesul firmei dv. I-am întrebat pe dl. Yoshimoto Mori, unul dintre însoțitori.

— Fără îndoială. Mi-aș permite însă să mai adaug două lucruri extrem de importante, ne-a declarat interlocutorul nostru. Tinerețea oamenilor și practicarea sportului (ca factor de întărire a sănătății și ca element de relaxare) contribuie foarte mult la desfășurarea optimă a acestei munci migăloase și de mare precizie de la noi.

— Doriți să concretizați ?

— Fabrica dispune de un complex sportiv unde, după programul de lucru, salariații joacă volei, baseball, tenis de masă, tenis, baschet, badminton, popice. Printre cei 600 de membri (fiecare plătește o cotizație lunară de 250 de yeni) ai cercurilor sportive există și mulți amatori de pescuit, judo, karate, cros, culturism, haltere și schi. De altfel, pentru activitatea sportivă și cea pe timpul vacanței, conducerea instituției împreună cu sindicatul afectează două milioane și jumătate de yeni anual. Cred că sportul, inclusiv gimnastica în producție, își are cea mai mare pondere în faptul că la „Seiko", flagelul bolilor profesionale a dispărut cu totul, iar numărul absenților de la serviciu a scăzut pînă la 5%.

— Ați menționat gimnastica în producție. Ce însemnătate îi acordați și cum se desfășoară ea ?

— Acest gen de activitate sportivă în timpul lucrului a fost inaugurat cu 12 ani în urmă. Atunci, un delegat al fabricii s-a specializat la un institut de un profil corespunzător și, reîntors, a început o instruire pe grupe. Astăzi nu mai avem un asemenea responsabil anume pentru că s-a instaurat o continuitate bine înrădăcinată. Lucrătorii de la Seiko se schimbă destul de frecvent, în special femeile, dar cei nou veniți învață programul (tip și care nu se modifică) de la cei mai vechi. În întreaga întreprindere se efectuează trei programe de gimnastică diferite în conținut, cu scopul de a corespunde pentru relaxarea și destinderea necesare specificului muncii diverselor secții. Programul este executat de două ori pe zi. Dar pentru că demonstrația este cea mai bună exemplificare și cum la secția computere se apropie ora începerii gimnasticii, vă invit s-o urmărim împreună.

...Într-o cameră spațioasă, unde lucrau numai femei, la ora fixă (15,40 — programul I avusese loc la 10,20), activitatea a încetat, iar megafoanele au început să difuzeze o melodie plăcută, modernă și ritmică. Aliniate pe două rînduri tinerele salariate efectuau exerciții libere adresate întregului corp, cu accent însă pe relaxarea și destinderea trunchiului și membrelor superioare. Întreaga suită avea continuitate, era accesibilă, lăsînd impresia unui program de gimnastică ritmică, grațioasă și plină de fermitate. Exercițiile au fost repetate de trei ori, fără întrerupere, pe parcursul a 180 de secunde. Apoi, muzica s-a oprit și a urmat o pauză de cinci minute pentru odihnă liberă, după care lucrul a fost reluat.

Am mulțumit gazdelor noastre pentru că ne-au oferit o ocazie atît de agreabilă și instructivă de a vizita una dintre cele mai mari și interesante întreprinderi din Japonia. Aici ca și la o altă fabrică tot atît de celebră, SONNY (aparate electrotehnice), sportul, exercițiul fizic nu constituie o simplă distracție, un „hobby" al unui număr mai mare sau mai mic de inși. El se află pe deplin integrat în toate drepturile, ca parte componentă a producției. În societatea modernă sportul a devenit o necesitate, un element care poate influența volumul și calitatea productivității muncii a milioane și milioane de oameni. Poate că niciodată pînă în vremurile noastre maxima lui Juvenal „mens sana in corpore sano" nu a apărut cu atîta viabilitate.

Constantin COMARNISCHI

SE VA ÎNTÎMPLA...

...astăzi, 15 august : se deschide sezonul de vînătoare la rațe și gîște sălbatice, la prepelițe și la alte specii de vînat de pasaj.

...astăzi : cei aproximativ 50.000 de vînători vor trage, cu efect sau fără, cca două milioane de cartușe (nu e vînător de păsări de pasaj acela care nu trage măcar 40 de cartușe la prima ieșire !)

...astăzi : se vor exprima, într-un fel sau altul, cel puțin o sută de mii de regrete pentru faptul că, de-a lungul anului, respectivii n-au făcut antrenament de tir la zbor — din care cauză cam tot atîtea rațe sălbatice vor măcăi speriate și supărate și vor pleca sănătoase.

...astăzi : cel puțin cinci milioane de țințari se vor ghiftui pe pielea vînătorilor (la propriu și la figurat) socotind numai o sută de asemenea insecte bestiale pe cap de vînător — deși ele vin cu miile. Și dacă doar te-ar înțepa, n-ar fi nimic. „Doar ești vînător și ești obișnuit cu vicisitudinile acestui „hobby" ; dar, de cele mai multe ori nu știi : îți trece prin față un țințar la distanța de 30 cm sau o rață la 30 metri ? Și pînă la urmă începi să crezi că ai reflexe întîrziate !

...astăzi : cei aproximativ 50.000 de vînători vor fuma, la un loc, pe puțin un milion de țigări — din cauza țințarilor, dar mai ales a rațelor : vin rațele ? nu vin ? dar gîște, or veni ? etc. etc. Apoi, seara, mai devreme sau mai tîrziu, toți aceștia vor goli cel puțin 100.000 de sticle cu bere și-și vor explica reciproc, doi cîte doi sau patru cîte patru, cum și de ce au tras prost, sau se vor lăuda cu falsă modestie dacă la ciorchinarul lor vor avea agățate mai mult de patru rațe și un rățoi sălbatic.

...astăzi : după caz și împrejurări, unii, într-un tîrziu, vor intra tiptil în casă, iar alții vor trîmbița încă înainte de a deschide ușa : „Vezi că am adus niște rațe ! Pune-le în frigider că pînă mîine se strică !..."

...mîine : în cel puțin 50.000 de mici șuete se vor povesti peripețiile, victoriile sau nesansele primei zile de vînătoare la rațe și gîște sălbatice...

Ilie CÂRCIU

La vînătoare

CÎND BUNICII FĂCEAU SPORT

Cronica sferturilor de veac

— AUGUST —

1871 o FESTIVITATE SPORTIVĂ — **„Serbarea tirului comunal (...) a avut loc în capitala București, duminică 1 august curent, în localul de la Cuibul cu barză al Societății române de gimnastică, arme și dare la semn. Acest local de tir și pavilionul preparat pentru primirea celor invitați, cavaleri și dame, a fost splendid decorat de primărie. (...) La 9 ore dimineața trăgătorii concurenți, precum și ofițerii și subofițerii din garnizoană și guarda civică cu marcatorii și membrii juriului, însoțiți de muzici, de pichete de jandarmi călări și de un batalion de guardă, au sosit în cortegiu la zisul local de tragere la semn, unde dîndu-se printr-un tun semnalul de sosire, s-au început tragerile de încercare".** (Presa din 4 august 1871).

1896 VINĂTOARE. **„Din Godeni, (județul Dîmbovița) se scrie că în pădurile statului de acolo s-au sporit mistreții așa de mult încît noaptea devastează porumburile. Țăranii din sat au trebuit să organizeze un corp de pază în fiecare noapte. (...) Joi noaptea s-a făcut o vînătoare (...). D. Pavel a împușcat un mistreț foarte mare (98 cm. înălțime și 180 cm lungime) iar țăranii au împușcat alți doi mistreți"** („Universul" din 1—13 august 1896).

1946 „FACHIRUL !" **„A apărut pe arenele bucureștene la început de campionat. Cu vestigii tehnice vechi, dar cu o invitație la tinerețe veșnică.**

Cotormani, desigur, nu a mai fost cel de altă dată. De altfel, prea harnic nu a fost niciodată. A împărțit și acum baloane cu figuri de baleriță, a intervenit de la distanță... cu încetinitorul, a exasperat cu calmul și a șutat mai puternic decît altcineva astăzi. Am ghicit în aplauzele care i s-au adresat parfumul amintirilor. N-a mai fost ca la Balcaniada 1933, dar prezența lui a reconfortat.

Era ieri. Parcă ar fi azi...". („Sportul popular" din 27 august 1946).

Documentar de Dorin ȘTEFLEA

ȘI LOR LE PLACE FOTBALUL !

Primit cu condescendență, asistat mult timp cu zîmbete ironice, tratat apoi cu suspiciune, fotbalul feminin s-a încăpățînat să trăiască, și-a organizat competiții proprii și și-a adunat echipele la un campionat mondial, cîștigînd — pe zi ce trece — teren și pe terenurile noastre.

În așteptarea inaugurării unui campionat, eveniment ce se va întîmpla încă în această toamnă —, fetele fotbaliste din Capitală își revendică tot mai mult drepturile, disputîndu-și cu înverșunare numeroase trofee — „Cupa 23 August", a cărei finală s-a consumat aseară, n-a fost decît un preludiu al campionatului —, atrăgînd în tribune numeroși spectatori, mai întîi surprinși, apoi încîntați de existența unor adevărate talente cu crampoane printre... urmașele Evei.

Din multele talente relevate de competițiile feminine, să semnalăm aici patru jucătoare — Florica Stegaru, Doina Serbezeanu, Georgeta Vilău și Angela Ioniță prietene și colege de muncă, componente ale formației „Flacăra roșie", zărită aseară — în corpore — la finala „Cupei 23 August", pe care ar fi vrut s-o dispute ele.

Scriindu-le numele, reporterul își face o obligație din a aminti istoria — extrem de scurtă — a fotbalului feminin la „Flacăra roșie", întreprindere cu o preponderență a salariaților de sex feminin, în care acest sport a pătruns și s-a extins cu repeziciune, grație unui sprijin deosebit din partea conducerii (director — ing. Dumitru Pintilescu) și a comitetului sindical (președinte — I. Voinescu).

Alcătuite în majoritate din lucrătoare și eleve ale liceului industrial de specialitate, echipele de fotbal feminin ale Flacării — efectivul tinerelor fotbaliste permite alcătuirea a... patru formații — se antrenează de trei ori pe săptămînă, pe stadionul din Dudești, sub conducerea unui entuziast veteran, Gustav Barasch. Prin blîndețe și tact, acesta a reușit să facă față numeroaselor probleme, specifice unei echipe feminine, să impună disciplina cuvenită și să formeze o adevărată echipă, în care sportul drag este axat pe prietenie și entuziasm.

Se cuvine să arătăm că, în scurt timp, colectivul „Flacării roșii" va iniția o nouă acțiune de propagare a fotbalului feminin, prin disputarea unei cupe transmisibile, rezervată echipelor alcătuite din reprezentantele sexului frumos.

Rep.

Trei prietene bune, trei muncitoare fruntașe, trei fotbaliste : Doina Serbezeanu, căpitanul echipei „Flacăra roșie", Ana Iozu și Geta Vilău. Iată-le la locul lor de muncă, în fabrică, muncind cu însuflețire și gîndindu-se la după-amiezile atît de mult așteptate, în care vor practica sportul lor preferat : fotbalul

Echipa feminină „Flacăra roșie" de la stînga (sus) : Florica Stegaru, Mariana Năstase, Georgeta Nichifor, Filofteia Ion, antrenorul Gustav Barasch, Ana Iozu, Irina Filip, Ioana Niță, Mioara Puizan ; (jos) : Geta Vilău, Teodora Bucur, Olga Krahl, Doina Serbezeanu, Angela Ioniță și arbitrul Mihaela Adler

Răspunde Ion Poștașu

DIDONA POPA, SATUL NIGOTEȘTI. Adresa lui Ilie Năstase ? Cel mai bun lucru este să-i scrieți pe adresa Federației române de tenis : București, strada Vasile Conta nr. 16, Sectorul 1. Altfel, îi puneți pe drumuri pe poștași !

UN GRUP DE SPECTATORI DIN LUGOJ. **„Ne bucură că echipa noastră, Vulturii, a promovat în divizia B. Dar, nu mai sîntem atît de veseli, cînd se percepe 7 lei intrare la un meci de antrenament, cum a fost cel cu Oțelul roșu. Și nu putem fi de acord nici cu explicația ce ni s-a dat : „ați vrut echipă de divizia B — plătiți !".** Dar, să vă dăm cuvîntul, în continuare : **„Întrebînd cît va costa un bilet, în timpul campionatului, ni s-a răspus : 10 lei".** Este surprinzător faptul că organele sportive locale — și ceea ce spunem este valabil nu numai pentru Lugoj — nu intervin pentru a impune cluburilor și asociațiilor respectarea tarifelor legale. Pînă atunci, tot ceea ce puteți face este să vă rugați ca nu cumva Vulturii Lugoj să promoveze în divizia A. Cine știe cît ar costa atunci un bilet, pe baza aceluiași argument : **„ați vrut echipă în divizia A — plătiți !".**

VICTOR SIMION, BUCUREȘTI. Simplul fapt că ați așternut pe hîrtie atîtea rînduri, ilustrează dragostea dv. pentru fotbal și pentru... disciplină. Articolul dv — aproape 150 de rînduri bătute la mașină ! — este interesant, dar am impresia că unele idei pe care le dezvoltați, duc mai degrabă la o complicare a lucrurilor, decît la o soluționare simplă și eficientă. Ne referim, de pildă, la propunerea pe care o faceți, ca între cartonașul galben (avertisment) și cel roșu (eliminare), să se introducă un cartonaș... albastru, indicînd eliminarea temporară din joc — pe 10 minute. Cînd v-am spus că aceasta ar complica lucrurile, nu m-am gîndit la faptul că arbitrii ar avea nevoie de un al treilea buzunărel, ci la aceea că s-ar deschide noi porți pentru interpretarea și sancționarea abaterilor de la disciplină. Mă gîndesc, pe de altă parte, chiar la manipularea cartonașelor, la apariția unui nou personaj, cronometrorul, dacă nu și a unui... jocotitor. Cred că arbitrii ar fi primii care s-ar opune la o astfel de măsură. Nu de alta, dar ar putea să încurce cartonașele (le încurcă, uneori, și acum, cînd sînt numai două !).

A. ZOLDI, SIGHIȘOARA. **„Căpitanul unei echipe de fotbal, împotriva căreia s-a acordat o lovitură de la 11 metri, anunță pe arbitrul de centru că lovitura va fi apărată de un jucător de cîmp. După executarea penalty-ului, acest jucător mai poate să-și reia locul ca jucător de cîmp, iar portarul să treacă din nou în poartă ?".** Regulamentul nu interzice asemenea schimbări într-o echipă, și nici revenirea la formația inițială. Dar cui i-ar folosi astfel de fantezii ? Cel mult, adversarului !

LICĂ RADEA, SATUL POIANA COMARNIC. **„Deși am 35 de ani, nu-s căsătorit pentru simplul motiv că nu m-aș mai putea deplasa la toate meciurile, cu echipa mea favorită, Petrolul".** Cred că este primul (și ultimul !) caz de burlăcie din cauza... fotbalului ! Jucătorii se căsătoresc, și suporterii — nu ! Dar, nu se poate ca Petrolul să nu vă producă, într-un meci, o mare dezamăgire. Și a doua zi, cu siguranță, vă căsătoriți ! Cît privește controversa în care v-ați angajat, ați pierdut : finala campionatului mondial de fotbal din 1938 s-a disputat între Italia și Ungaria, victoria revenind primei echipe. La acea ediție reprezentativa României a fost eliminată, în mod surprinzător, de Cuba, cu toate că aliniase toate vedetele timpului, în frunte cu Baratki Dobay, Rogdan, Rafinski, Bürger etc. Aceștia au făcut parte din unsprezecele învins cu 2—1 de Cuba, după ce primul meci, în care evoluaseră Pavlovici — Bürger, Chiroiu — Vintilă, Rășinaru, Rafinski — Bindea, Covaci, Baratki, Bodola și Dobay, se terminase la egalitate : 3—3 !

ilustrații : N. CLAUDIU

fotbal

MÎINE, DIVIZIONARELE B ȘI ÎNCEP ÎNTRECEREA

Mîine, cele 32 de echipe din cele două serii ale eșalonului secund al fotbalului din țara noastră se vor alinia la startul ediției a 32-a.

La această oră pregătirile s-au încheiat și în fiecare tabără se așteaptă cu nerăbdare primul fluier al arbitrilor. Programul etapei oferă partide ce se anunță a fi viu disputate, deschise oricărui rezultat. Sperăm că miza meciurilor nu-și va pune amprenta pe calitatea jocurilor, iar spectatorii vor putea asista chiar din etapa inaugurală la bune spectacole fotbalistice.

Și acum, iată programul primei etape: Metalul Tîrgoviște—Sportul studențesc, Știința Bacău—Portul Constanța, Metalul Plopeni — Ș. N. Oltenița, Metalul București—F.C. Galați, Politehnica Galați — Ceahlăul P. Neamț, Chimia Rm. Vîlcea — C.F.R. Pașcani, Progresul Brăila — Dunărea Giurgiu, Poiana Cîmpina—Progresul București (seria I), Politehnica Timișoara—C.S.M. Reșița, C.S.M. Sibiu — Electroputere Craiova, Gaz metan Mediaș—Metalurgistul Cugir, Vulturii textila Lugoj—Minerul Anina, Chimia Făgăraș—Minerul Baia Mare, Corvinul Hunedoara—Gloria Bistrița, Olimpia Oradea—C.F.R. Arad, Olimpia Satu Mare — C.F.R. Timișoara (seria a II-a).

Reamintim că toate partidele vor începe la ora 16,30.

„AM EFECTUAT UN TURNEU UTIL" —

ne-au declarat antrenorii echipei Sport Club Bacău

După turneul efectuat în U.R.S.S., echipa Sport Club Bacău s-a înapoiat, cu avionul, vineri seara în București.

În timpul escalei făcute în Capitală, am solicitat antrenorilor Petre și Constantin Rădulescu, cîteva amănunte despre turneu.

— Cîte meciuri ați jucat?

— În perioada 6—13 august, am susținut trei partide — ne-a declarat P. Rădulescu. Debutul l-am făcut la Vorošilovgrad, în compania echipei Zarea, de care am fost întrecuți cu 5—2 (3—0). După un început slab, în partea a doua am dominat și în min. 82, scorul devenise 3—2. Golurile noastre au fost realizate de Vătafu din 11 m și Duțan. Al doilea meci l-am jucat la Donețk, cu lotul olimpic al U.R.S.S. Și de data aceasta am pierdut, cu 3—2 (3—0). Din nou, în repriza întîi s-a jucat mai slab, iar în cea de a doua am dominat, am marcat două goluri (autori: Vătafu din 11 m și Rugiubei) și s-au mai ratat cîteva ocazii. Despre cel de al treilea meci, în care am întrecut pe Nefci cu 2—1, la Baku, jucătorii folosiți au dat un randament superior. În aceste partide am încercat pe toți jucătorii care au făcut deplasarea, adică: **Ghiță, Fugaciu** — portari, **Hrițcu, Mioc, Catargiu, Velicu, Sinăuceanu, Comănescu, Volmer** — fundași, **Vătafu, Duțan** — mijlocași, **Pană, Dembrovschi, Rugiubei, Sorin Avram, Florea și Băluță.**

— Cum apreciați turneul?

— Deosebit de util — a intervenit în discuție C. Rădulescu — deoarece am avut condiții bune de pregătire, iar partenerii au fost destul de puternici. Stadiul diferit în care se află echipele — noi, în perioada precompetițională, iar gazdele în plin campionat — și-a spus cuvîntul.

— S-a cristalizat formația pentru începerea campionatului?

— În mare măsură, da — ne-a spus P. Rădulescu. Am folosit-o în meciul de la Baku. Iată-i pe cei „11" cu care vom începe noua ediție: **Fugaciu — Mioc, Catargiu, Velicu, Comănescu, Vătafu, Duțan, Pană, Dembrovschi, Rugiubei, S. Avram.**

P. V.

„CUPA 23 AUGUST" A REVENIT ECHIPEI RAPID

30 000 de spectatori au ținut ieri să asiste, pe stadionul Republicii, la finala primei ediții a „Cupei 23 August" la fotbal feminin, care a adus față în față formațiile Rapid și Confecția. Meciul, nesperat de frumos, i-a captivat pe spectatori, care au aplaudat cu dărnicie numeroasele momente de fotbal pur oferite de fete. Am fost martori ai unor fente, driblinguri, pase și șuturi la poartă executate ireproșabil, cu fantezie și dezinvoltură.

Partida și-a denunțat încă din start... intențiile. Rapid a marcat un gol chiar în min. 2 (prin Mariana Preda), unei portărițe, **Livia Bucur**, puțin obișnuită să privească mingea rostogolindu-se în plasă (pînă ieri primise trei goluri în 17 partide).

Descumpănite, căci erau pentru prima oară conduse pe tabela de marcaj, fetele de la Confecția nu reușeau să-și intre în ritm, să lege jocul, cu toate strădaniile Virginicăi Huțan (excelentă prin tot ce a realizat în prima repriză). Ajutate de șansă, ele vor egala, însă, exploatînd o greșeală a apărării adverse, prin **Puica Lazăr**, dar cîteva minute mai tîrziu Rapidul avea să preia din nou conducerea prin golul marcat de **Constanța Tăndărică**. Pînă la pauză, Confecția domină, domină autoritar, înscrie un gol direct din lovitură liberă... indirectă, anulat bineînțeles, în virtutea regulamentului, de arbitru. La reluare, Confecția își continuă asaltul și reușește să înscrie două goluri, asigurîndu-și pentru prima dată în acest meci avantaj: 3—2. A urmat o gravă greșeală a arbitrului Ene, care nu a validat un gol regulamentar marcat de Confecția, și apoi — pe un contraatac — golul egalizator al Rapidului. La sfîrșitul celor 60 de minute de joc, tabela de marcaj indica un rezultat de egalitate: 3—3. Conform regulamentului competiției, s-a procedat la executarea a cîte 5 lovituri de la 11 m, Ambele echipe au transformat cîte 3, fiind departajate în cele din urmă prin două noi penalty-uri, executate alternativ. Rapid a înscris 2 goluri, Confecția numai unul. Așadar, scor final: 8—7. Golurile meciului au fost marcate de Mariana Preda, Constanța Tăndărică și Dorotea Nicolau — pentru Rapid; Puica Lazăr (2) și Rodica Sandu — pentru Confecția.

Dumitru VIȘAN

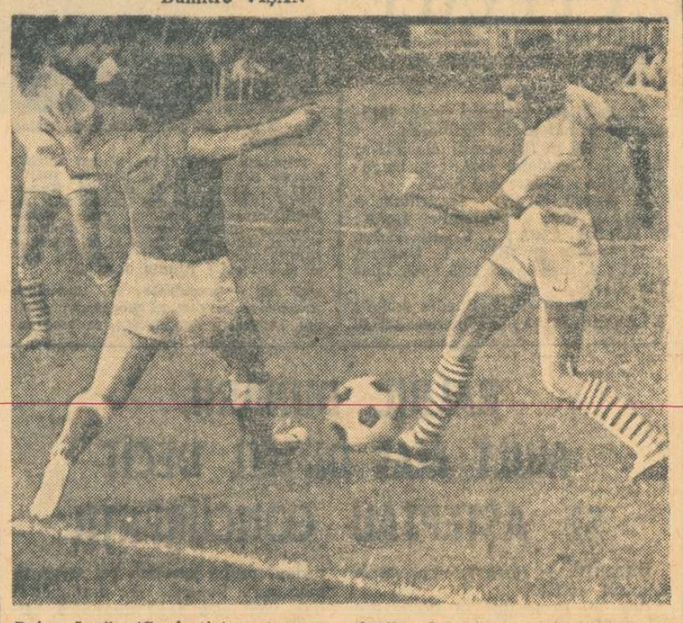

Puica Lazăr (Confecția), autoarea a două goluri în meciul de ieri, se îndreaptă, cu mingea la picior, spre poarta Rapidului

Foto: T. MACARSCHI

Oradea — OPTIMISM BINE TEMPERAT

După trei ani, Oradea sărbătorește din nou intrarea Crișului în divizia A. În 1968, după un baraj dramatic, echipa orădeană revenea în arena cea mare, într-o atmosferă de entuziasm neînfrînat, cu o garnitură, alcătuită mai ales din tineri, plămădită cu greutăți și responsabilitate, în doi ani de stagiu în divizia secundă. Atunci, în 1968, orădenii se întrebau peste cîți ani „grădinița de copii" a Crișului se va maturiza, dovedindu-se capabilă să atace titlul, și care dintre copiii minune ai echipei va îmbrăca primul, tricoul național? Oamenii credeau orbește în echipa aceea crudă, dar doldora de talente, drumul ei părîndu-li-se neted și constant, fără pericol de accidente. Dar accidentele au fost grave. Retrogradarea a fost urmată de plecări, alți jucători au dat semne de plafonare, pe scurt din 12 jucători care au participat efectiv la barajul de la Timișoara doar patru au mai rămas în lotul actual. Greutatea cea mare n-a constat în repararea din mers a avariilor, cît în înlăturarea urmărilor socurilor morale. Pe la jumătatea turului de „B", echipa părea sleită și resemnată. Publicul știe puțin din ceea ce se întîmplă în culisele unei echipe, ochii săi fiind ațintiți spre jucători și antrenor. De aceea, puțini cunosc meritele conducătorilor Crișului — inginerul Horia Cosma, profesorul de matematici Gheorghe Chiș, contabilul I. Sipos și ceilalți membri ai secției de fotbal — care, în zilele cele mai grele, au reușit să stringă rîndurile, să înlocuiască blazarea cu îndîrjirea și — în cele din urmă — să salveze o situație ce părea iremediabil compromisă.

Promovarea de acum a fost primită la Oradea total diferit față de cea din 1968. Nu se vorbește de o victorie, ci doar de repararea unei avarii care a obligat nava Crișului să acostеze pentru un an în portul neospitalier și bîntuit de furtuni al diviziei B. Acum orădenii sînt mai zgîrciți cu laudele și mai circumspecți în ce privește viitorul echipei. N-au mai avut loc primiri festive în centrul orașului, nu s-a mai cîntat, nu s-au mai risipit flori. Toată lumea se întreabă ce trebuie făcut pentru ca o eventuală translație A—B să fie blocată și echipa să-și permanentizeze locul în prima divizie, reînnodînd o tradiție care devine stînjenitoare prin decalajul performanțelor. De altfel, este a patra promovare orădeană în ultimul deceniu, precedată fiecare — evident — de cîte o retrogradare, adevărat blestem pentru succesorii lui **Ronai, Bodola, Mircea David, Baratki, Bodo** sau **Vaczi**. S-a încetățenit o atmosferă mai înțeleaptă, am zice mai realistă, pe care o bănuim și mai fertilă.

Ideea romantică — nu lipsită totuși de urmări pozitive — a formării unei echipe exclusiv din pepiniera proprie a trebuit serios amendată, din vreme ce în grădina Crișului au intrat atîtia, și pe poartă și prin gard. Numai din tinerii plecați în ultimii doi ani s-ar putea alcătui o formație cu pretenții pentru divizia A. Din curiozitate, să o concretizăm: **Catona, Cocis, Erdely, E. Nagy, Popovici, Sătmăreanu II, Sudi, Cassai, Kun I, Kun II, Birta.** Citeva din aceste nume nu spun, deocamdată, mare lucru amatorilor de fotbal, dar la Oradea s-au pus mari speranțe în ele, iar prezența în această echipă-fantomă a unui **Catona, Popovici, Cassai sau a fraților Kun este o dovadă elocventă a zădărniciei de a miza totul pe forțele proprii. În asemenea condiții, Crișul și-a deschis porțile și brațele unor jucători veniți să-i întărească rîndurile. Pînă acum nu se poate vorbi de achiziții spectaculoase, ci numai de schimburi avantajoase, unele făcute cu latul de git (vezi tratativele cu U.T.A.), dar cu efecte surprinzătoare. Abandonat de Arad, Schiopu a făcut la Crișul un sezon excelent, avînd un rol major în bătălia promovării, de la primele meciuri devenind răsfățatul tribunelor, concurat acum de Moldovan,** ale cărui evoluții la primele meciuri de verificare au entuziasmat. (O poantă din tribună la unul din aceste jocuri: **„Dacă mai vin mulți să ne la jucători, ajungem campioni").** Generoși ca întotdeauna, spectatorii orădeni i-au primit cu inimă caldă pe acești băieți talentați, ajutîndu-i să treacă mai repede peste traumele produse de usurința cu care fostele lor echipe i-au declarat disponibili. Poate și mai curtenitor a fost publicul cu **Ștefan Coidum.** Încă n-am văzut în România un antrenor aplaudat așa cum a fost Coidum la prima sa ieșire pe stadionul orădean. Un vot de încredere care îi asigură noului conducător tehnic un climat de muncă extrem de favorabil. Adăugînd că în aceste zile clubul înregistrează o creștere sensibilă a numărului de membri susținători (scăzut pînă aproape de zero după retrogradare), că la meciurile de verificare tribunele sînt bine populate, trebuie să conchidem că optimismul temperat și circumspecția orădenilor nu pot fi confundate cu răceala sau indiferența. Este vorba de o atmosferă mai aptă pentru rezultate bune decît euforia gălăgioasă din trecut.

SUPORTERII — seismografe fidele în preajma noului campionat

★

În timp ce pe scaunele din Piața Republicii sau la colțul restaurantului „Oradea", microbiștii caută răspunsuri și soluții, toate infailibile, la aceeași întrebare: **„ce va fi ?"**, manifestîndu-și încrederea în Coidum, acesta — împreună cu dr. **V. Frinculescu**, vechiul său colaborator — caută răspunsuri la întrebări mai concrete, încearcă soluții care nu se dovedesc întotdeauna infailibile.

L-am întrebat pe noul antrenor al Crișului dacă primele impresii în legătură cu echipa sînt peste sau sub așteptări și am primit un răspuns aparent diplomatic, în fond de o explicabilă sinceritate: nici sub și nici peste, pentru că știa atît de puține lucruri despre echipă încît n-a avut nici o impresie prealabilă. Pur și simplu este într-o fază de tatonări. După cele văzute pînă acum este încrezător în posibilitățile echipei, cîțiva jucători îi dau mari speranțe, dar le cere tuturor o mai mare angajare la efort. Refuză să discute, deocamdată, despre formația de bază, nici măcar în cazurile acelor jucători care — după evoluțiile de pînă acum — s-au impus cu autoritate. Singura afirmație categorică: echipa nu va retrograda! Să-i dăm credit omului care, cu cinci ani în urmă, debuta ca antrenor de divizia A tot cu o echipă nou promovată. Vă amintiți? Jiul-Steagul roșu 7—0. „Din acel rezultat, Jiul a trăit cîțiva ani în divizie" — conchide Coidum după incursiunea în trecut la care l-am obligat, dînd de înțeles că și în cazul Crișului va miza pe un început bun, echivalent cu un doping psihologic.

Mulți îi reproșează lui Coidum, mai în glumă mai în serios, de ce nu l-a adus cu sine și pe... Oblemenco, omul de gol fiind la Crișul, de mulți ani, punctul nevralgic. Mă gîndesc însă că **Suciu, Moldovan, Șchiopu, N. Alexandru, Cociș, Moț** sau **Cefan** oferă suficiente soluții pentru o linie ofensivă tot atît de bună ca **Martinovici, Libardi, Casandra, Peronescu,** cea cu care Coidum a impresionat la Jiul prin joc deschis și eficient. Comparînd stilul de joc al Jiului de acum cinci ani cu Universitatea Craiova din ultima vreme, Coidum ne apare dintre acei puțini antrenori care nu vin în fața echipei cu un pat al lui Procust etichetat „concepție personală", ci caută — și găsește — soluțiile cele mai potrivite lotului de care dispune. Ar fi un cîștig imens pentru Crișul, deoarece pînă acum două au fost cauzele care au împiedicat exprimarea deplină a marilor sale potențe tehnice: a) drămuirea excesivă a eforturilor la antrenamente și uneori chiar la jocuri — și b) lipsa unei concepții tactice adecvate calităților (sau defectelor) jucătorilor. Din moment ce noul antrenor a pornit la reorganizarea echipei tocmai de la aceste capitole, înseamnă că... vom trăi și vom vedea!

DUMITRU CHIRILĂ
revista „Familia"

Problemele disciplinare sînt tot atît de importante ca și cele tehnice

De vorbă cu Andrei Rădulescu, despre cursul internațional de arbitri de la Olimpia

Timp de 6 zile, între 8 și 13 august, doi reprezentanți ai arbitrajului românesc, **Andrei Rădulescu,** președintele Colegiului central al arbitrilor, și **Chevorc Ghemigean,** din lotul divizionar A și lotul F.I.F.A., au participat la cursul de arbitri organizat de Federația greacă de fotbal, în colaborare cu F.I.F.A., în orașul Olimpia, din Grecia.

La întoarcere, l-am abordat pe președintele Colegiului central al arbitrilor, rugîndu-l să ne spună cîteva cuvinte despre acest curs, despre problemele discutate.

— În primul rînd, vreau să arăt că la Olimpia au fost prezenți 140 de arbitri, dintre care 100 reprezentau țara gazdă. De peste hotare au fost invitați 40 de arbitri din țările mediteraneene și balcanice. Printre cei prezenți s-au numărat arbitri din România, Bulgaria, Turcia, Iugoslavia, Italia, Franța, Spania, Maroc, Tunis, Algeria și Siria. Participanții au ascultat o serie de referate legate de cîteva importante probleme de arbitraj, care au generat discuții pasionante, nu de puține ori ivindu-se puncte contradictorii. Așa s-a întîmplat atunci cînd au fost luate în discuție diferite aspecte ale legii avantajului, cum ar fi acela al aplicării ei în suprafața de pedeapsă. Ken Aston, președintele Comisiei de arbitraj F.I.F.A., a fost de părere că avantajul suprem este lovitura de la 11 m metri, în timp ce aproape totalitatea celorlalți participanți au opinat că, în unele ocazii, se pot ivi avantaje și mai mari, de care arbitrii ar trebui să țină seama, abținîndu-se, deci, să fluiere penalty. Deci totul depinde de orientarea arbitrului, de felul cum consideră el că se realizează mai bine avantajul: printr-o lovitură de la 11 metri, sau lăsînd jocul să curgă și dînd jucătorului faultat, dar rămas cu mingea la picior, prilejul să marcheze.

— Asupra căror probleme s-a insistat mai mult?

— Deși a fost o consfătuire tehnică, în care lecțiile teoretice au fost urmate de demonstrații practice, desfășurate pe splendidul stadion unde au avut loc vechile Olimpiade, totuși, multe ore de dezbateri au fost consacrate aspectelor disciplinare, recomandîndu-se arbitrilor să nu facă nici o concesie în această privință. Protestele, chiar simplele gesticulări de nemulțumire la o decizie a arbitrului, întîrzierile deliberate în repunerea mingii în joc, nerespectarea distanței de 9 metri la executarea loviturilor libere, în sfîrșit orice manifestare care se înscrie, de fapt, în aria indisciplinei, trebuie să fie sancționată cu toată fermitatea, în interesul jocului, al realizării unui bun arbitraj.

Dintre problemele tehnice, o mare parte a discuțiilor a gravitat în jurul obstrucției, infracțiune atît de des întîlnită în timpul jocurilor. S-a atras atenția arbitrilor asupra diferenței care trebuie făcută între obstrucțiile **permise** și cele **nepermise.** În primul caz, jucătorul nu poate să folosească, decît corpul, neîngăduindu-se și utilizarea brațelor, în încercarea de a proteja mingea.

Cursul nu ne-a pus în fața unor noi interpretări ale problemelor de arbitraj. El n-a făcut decît să ni le reamintească pe cele vechi. Este ceea ce va trebui să facem și noi, principala problemă a arbitrajului fiind nu căutarea unor noi rezolvări, ci aplicarea întocmai a regulamentului, în litera și spiritul lui.

J. B.

„Cupa Diana" în organizarea C.M.E.F.S. București și a ziarului Sportul

ACTIVITATE INTENSĂ LA CENTRELE DE INSTRUIRE

Se pare că vom asista — chiar mai înainte de expirarea celor trei luni prevăzute de regulament pentru instruire și disputarea întrecerilor — la un reviriment al sportului feminin din Capitală. „Cupa Diana" a trezit în mai toate întreprinderile unde majoritatea salariaților o formează femeile, interesul pentru exercițiul fizic. Afirmația o confirmă, printre altele, numărul mare al tinerelor care doresc să joace fotbal, să devină bune țintașe la tir cu arcul, să-și călească organismul prin practicarea crosului, ori să-și dezvolte atenția, îndemînarea și agilitatea prin practicarea tenisului de masă. Din moment ce așa stau lucrurile, se poate spune că patru discipline sportive care figurează în regulamentul „Cupei Diana" au fost bine alese. Că așa stau lucrurile ne-am convins în timpul mai multor convorbiri purtate cu tinere sportive, președinți de asociații sportive, instructori și antrenori. La întreprinderea Tricodava ne-a fost interlocutoare profesoara de educație fizică Maria Ungureanu.

— Nu au început încă întrecerile — cu excepția fotbalului — dar vă pot spune că se conturează încă de pe acum un succes al acestei competiții destinate femeilor. Din proprie experiență vă spun că cine a deprins gustul exercițiului fizic, nu va renunța prea ușor la această plăcere utilă. De aceea, „Cupa Diana" este cu atît mai binevenită. Revenind la fotbal trebuie să vă spun că una dintre echipe a și susținut cîteva meciuri, o a doua urmînd a fi închegată în aceste zile. De instruirea fotbalistelor se ocupă Armin Lax și Constantin Niculescu, ambii foști sportivi și foarte buni instructori.

I. G.

Unde mergem

CAIAC-CANOE. Bază sportivă Snagov, de la ora 9: campionatele europene de juniori.

FOTBAL. Meciuri din cadrul „Cupei României", de la ora 9: teren Electra: Electra Buc. — Voința Buc.; teren Vulcan: Vulcan Buc. — Tehnometal Buc.; teren Betonul: Prefabricate Buc. — Laromet Buc.; teren C.P.B.: Tarom Buc. — Chimia Tricolor; stadionul Republicii, de la ora 17.30, meciuri în cadrul „Cupei municipiului București"; stadion Metalul, ora 16.30: Metalul — F.C. Galați (div. B).

ÎN LEGĂTURĂ CU DELEGĂRILE ARBITRILOR LA MECIURILE DE DIVIZIA A

— Răspunsul Colegiului central —

Publicăm răspunsul Colegiului central de arbitri la nota intitulată **„Start greșit"**, apărută în ziarul nostru și în care se critica faptul că la prima etapă a diviziei A n-au fost delegați să conducă cei mai apreciați arbitri, cei din lotul F.I.F.A.:

Startul nu este greșit. Noi considerăm că valoarea arbitrilor delegați la primele meciuri oficiale de divizia A este corespunzătoare.

În altă ordine de idei, apreciem că întîia etapă a campionatului are o importanță egală cu toate celelalte, nu facem din ea un moment aparte, nu o vom trata cu o grijă deosebită în detrimentul următoarelor.

Dacă la startul noului campionat lipsesc unii dintre arbitrii cunoscuți, mai ales cei cu ecusonul F.I.F.A., aceasta se datorește faptului că ei au fost delegați să conducă meciurile din cadrul Turneului internațional de juniori, dotat cu „Cupa 23 August", care se va desfășura la Brașov și în alte localități, în perioada 19—24 august, între echipe reprezentative de țări.

Ing. Andrei RĂDULESCU
președintele Colegiului central de arbitri

N.R. Apreciem promptitudinea și argumentele răspunsului Colegiului central de arbitri. Totuși, credem că era posibilă o repartizare mai judicioasă a celor mai apreciați cavalerci ai fluierului, astfel încît unii dintre ei să conducă partidele turneului de juniori, iar alții meciuri de „A".

DEZVOLTAREA MULTILATERALĂ A TINERETULUI

(Urmare din pag. 1)

maestru al sportului — cu bogate realizări în cercetarea științifică, **Ion Dumitrescu** — fost component al lotului republican de atletism, azi muncitor fruntaș la U. M. Mușcel și antrenor priceput, prof. **Gabriel Bădescu** — fost sportiv fruntaș căruia i s-a încredințat conducerea Liceului central de atletism **C. Lung, Emil Drăgan, Cornel Petrescu, Emil Bălăcescu, Leonte Ianovschi, Tănase Dima** și alții.

Puternicul rol educativ pe care îl exercită munca asupra tinerilor sportivi a revenit ca un fir roșu în informarea prezentată și în cuvîntul majorității participanților la discuții. Ing. **Gh. Stănciulescu, A. Nanu,** președintele C. S. Pitești, și alții, au criticat cu tărie faptul că unii sportivi, de îndată ce au obținut un rezultat mai răsărit, consideră că participarea la îndeplinirea integrală a sarcinilor în producție nu mai e obligatorie pentru ei fiindcă, chipurile, i-ar stînjeni în obținerea unor performanțe și mai valoroase. Acest lucru se manifestă îndeosebi în rîndul fotbaliștilor.

S-a făcut pe bună dreptate observația că un asemenea sportiv nu lucrează nici în producție și nici pe la antrenamente nu e de văzut, pentru că și aici se cere multă străduință, disciplină, adică tocmai ceea ce nu le place nici la locurile de muncă. **În total contrast cu acești pierde-vară, au fost arătate exemple de sportivi adevărați care pe terenul de sport aduc din fabrică, din instituția în care lucrează, seriozitatea, deprinderea de a munci din toată inima, responsabilitatea personală față de bunul mers al treburilor, respectul față de cei din jur, atașamentul față de colectivul în care trăiesc și alte calități morale caracteristice constructorului vieții noi.**

Analizînd cauzele care generează lipsurile din comportamentul unor sportivi, s-a accentuat în unanimitate că o vină dintre cele mai serioase aparține antrenorilor, care au datoria de a instrui, dar și pe aceea de a-și educa elevii. **„În loc să-și îndeplinească această îndatorire** — spuneau tovarășii **Al. Duță** — președintele C.S. C. Lung, **P. Atanasiu** — antrenor la asociația sportivă „Dacia" ș.a. — **unii antrenori nici nu știu unde lucrează sportivii lor sau nu păstrează o legătură strînsă cu locurile de producție ale acestora. Unii antrenori nu sînt ei înșiși exemple bune în fața elevilor lor, nu dovedesc exigență nici în îndeplinirea sarcinilor lecțiilor de antrenament, tolerează și, astfel, încurajează elementele certate cu munca, cu disciplina, lăsînd să se irosească timp, mijloace materiale și, ceea ce este și mai grav, contribuind la rătăcirea sufletească a unor tineri".**

Meritată reținută și remarca tov. **Cr. Papaiane,** ale cărui tîmple argintii confirmă cei aproape 40 de ani închinați sportului. Aderînd la critica făcută unor antrenori, el cerea consiliului județean **„să nu se mulțumească a pretinde antrenorilor să se ocupe și de educația sportivilor, ci să-i și învețe cum să facă acest lucru, mai ales cînd e vorba de antrenori tineri, fără experiență".** În planul adoptat în ședință a fost prevăzută o bogată gamă de măsuri cu caracter educativ, a cărei eficiență se va vedea, sîntem siguri, în scurtă vreme.

În cuvinte calde, simțite, tov. **N. Costea,** din partea Consiliului județean al pionierilor, s-a referit la puternicele valențe morale ale activității de educație fizică și sport. **„Sportul** — arăta vorbitorul — **înseamnă întrecere, o întrecere loială, în care competitorii, pe baza unei pregătiri temeinice, își afirmă puterea fizică și psihică, dîrzenia, curajul, măiestria, respectul față de adversar și din care, învingător sau învins, fiecare are numai de cîștigat în dezvoltarea armonioasă a trupului și a minții.** Dar, remarca el pe drept cuvînt, **aceste calități nu vin de la sine, ele trebuie formate și consolidate permanent, prin grija antrenorilor, a tuturor celor ce lucrează în acest domeniu. Copiii** — spunea tov. Costea — **își fac adesea un model de comportare din sportivul preferat și deci cu atît mai mult e necesar ca acest model să fie desăvîrșit".**

În încheierea lucrărilor a luat cuvîntul tov. **Gr. Comartin,** secretar al Comitetului județean de partid, care s-a referit în primul rînd la importanța covîrșitoare pe care o are programul de acțiune privind activitatea politico-ideologică de educare marxist-leninistă a comuniștilor, a tuturor oamenilor muncii, adoptat de Comitetul Executiv al C.C. al P.C.R., pe baza propunerilor elaborate de tovarășul NICOLAE CEAUȘESCU, secretarul general al partidului, ca și aprobarea unanimă și însuflețită cu care întreaga populație a județului Argeș, asemenea întregului popor, a întîmpinat acest program de acțiune.

Făcînd o convingătoare descriere a tabloului impresionant al dezvoltării economico-sociale actuale și în perspectivă a județului Argeș, tov. Comartin, în numele Comitetului județean al P.C.R., a cerut tuturor sportivilor, antrenorilor, profesorilor de educație fizică să ridice munca politico-educativă și sportul de pe meleagurile argeșene la nivelul acestei dezvoltări, la nivelul eforturilor și grijii pe care partidul nostru le manifestă zi de zi pentru aceste activități cu puternică influență asupra dezvoltării fizice și morale a tineretului, a întregii populații.

(Urmare din pag. 1)

1967 a centrului de copii și juniori de pe lîngă asociația sportivă U.T.A. a dat multora falsa impresie că problema formării tinerilor jucători de fotbal a fost, astfel, practic rezolvată, că rezultatele vor veni de la sine. Această iluzie, a fost substanțial alimentată de imprejurarea fericită că după numai un an de la debutul activității centrului, U.T.A. — cu Broșovschi, Atodiresei, Badea și alte elemente talentate în formație — cîștiga titlul de campioană a țării la juniori. Dar succesul s-a dovedit efemer. A urmat o perioadă de stagnare și chiar de accentuat regres, care s-a prelungit pînă astăzi. Fiindcă atunci, în acea euforie generală, aproape nimeni nu și-a dat seama că, prin fetișizarea ei, soluția creării centrului ar putea duce și la consecințe negative. Într-adevăr, concentrîndu-se la U.T.A. — în acel an de debut al centrului — tot ceea ce era mai bun în oraș, celelalte asociații din Arad s-au considerat eliberate de grija de a se mai ocupa de creșterea copiilor și juniorilor, iar noi n-am combătut cu tărie această nefericită mentalitate. Se formase ideea greșită că actualul centru de la U.T.A. va fi în măsură să ofere jucători tuturor echipelor din oraș. Mai mult decît atît, chiar și unele echipe din județ începuseră să aștepte jucători gata formați de la acest centru.

Și în tot acest interval, cu excepția primului an de funcționare, centrul de la U.T.A. s-a zbătut în plasa unor accentuate dificultăți și a propriilor slăbiciuni. Mai întîi sînt de menționat dificultățile de ordin financiar. După ce, la început, centrul a fost subvenționat corespunzător de către federația de fotbal, din 1968 el a fost trecut sub patronajul sindicatelor, care au redus substanțial sumele alocate, pînă la a le aduce la un nivel simbolic. De abia în acest an s-a reușit o redresare, dar chiar și acum subvenția acordată de sindicate este mult sub cota subvențiilor pe care le oferă federația centrelor sale proprii din alte județe.

Pe de altă parte, centrul de copii și juniori de la U.T.A. nu dispune de o bază corespunzătoare pentru antrenamente, folosind — prin înțelegere — terenul de joc de la Indagrara. De altfel, în municipiul Arad, terenurile de fotbal (ca și cele de sport în general) constituie o adevărată problemă.

Nici în privința antrenorilor lucrurile nu stau mai bine, iar la acest capitol U.T.A. poate fi criticată că nu s-a preocupat suficient pentru a forma buni tehnicieni dintre foștii săi jucători. După cum trebuie spus că nici cei ce activează în prezent la centrul de la U.T.A. și la celelalte asociații din Arad nu o fac cu destulă pasiune. Nu-i deci greu de explicat de ce în cazul echipelor de copii și juniori procesul de selecție și de instruire este încă nesatisfăcător, iar volumul de muncă insuficient.

DADACIND CU TOȚII PRIMA ECHIPĂ, AM SCĂPAT DIN VEDERE PERSPECTIVA

MIHAI FLORE, președintele clubului U.T.A.: În ultimii ani, preocupările conducerii clubului — și nu numai ale sale — au fost îndreptate aproape exclusiv spre echipa mare. Toți am dădăcit-o, toți am fost cu ochii la ea, poate și pentru că rezultatele pe care le-a obținut ne-au mers uneori la inimă. Mulțumiți de ceea ce era în prezent, am scăpat din vedere perspectiva. Și noi, dar mai ales antrenorii — sub imperiul obligațiilor pe care ni le creau titlurile cucerite — am căzut în păcatul de a căuta să întărim echipa numai cu jucători gata formați, aduși de prin alte locuri. Nu am avut răbdarea necesară de a-i încerca și promova mai întîi pe jucătorii din pepiniera proprie. Neîncrederea manifestată, ca și lipsa noastră generală de atenție față de copii și juniori ne-au adus în situația ca în acest eșalon de rezervă de care dispunem să nu avem — la ora actuală — nici cantitate și cu atît mai puțin calitate.

SELECȚIA NU ESTE FĂCUTĂ CORESPUNZĂTOR

ALEXANDRU PANICI, vicepreședinte al secției de fotbal U.T.A.: Rezultatele obținute de centrul nostru de copii și juniori sînt, într-adevăr, nejustificat de modeste. Dintre cauzele care au determinat această situație nesatisfăcătoare, cred că pe un loc de frunte ar putea figura modul deficitar al selecției. Această operațiune, foarte importantă în complexul proces de creștere a tinerilor fotbaliști, se face încă într-un mod necorespunzător și nu are caracter permanent. Antrenorii noștri de la centru — ca de altfel și cei de la alte echipe din Arad — nu umblă prin cartierele orașului, prin școli, pentru a descoperi elemente cu perspectivă în fotbalul de performanță.

Nu caut justificări pentru ei, dar cred că lipsa lor de pasiune se datorează și faptului că veniturile lor nu sînt stimulative.

ANTRENORII NU DOVEDESC SUFICIENTĂ PASIUNE

ALEXANDRU DAN, antrenor coordonator al centrului de copii și juniori U.T.A.: S-a vorbit aici de subapreciind-se că ele nu sînt suficiente. Pot să adaug că ele s-au acordat global, împreună cu cele pentru echipa mare, ceea ce a dus la o și mai serioasă diminuare a sumelor destinate centrului nostru. De fapt, nouă ni se dădea ceea ce mai rămînea după acoperirea cheltuielilor primei echipe. De abia din acest an centrul are din nou buget separat, așa cum a avut în primul an de la înființare.

Pe de altă parte, ne putem plînge de lipsa unei colaborări eficiente cu celelalte cluburi și asociații din Arad, care nu îndrumă spre centrul nostru copiii de perspectivă. De asemenea, trebuie să menționez că mulți dintre jucătorii pe care centrul nostru i-a dat unor echipe din diviziile B și C pentru a fi rodați în jocuri mai grele n-au realizat acolo progresele așteptate pentru a fi apoi readuși la U.T.A., capabili de a evolua în prima formație.

Fără îndoială, la situația nesatisfăcătoare în care ne aflăm avem și noi, antrenorii de la centrul de copii și juniori (n.r. alături de antrenorul coordonator mai activează antrenorii Mercea și Dobra), partea noastră de vină. Este adevărat că ne-am funcționărit, că nu depunem suficientă pasiune. În cadrul recentei analize făcute de conducerea clubului, am fost aspru criticați, și pe bună dreptate. În urma acestei ședințe ne-am reorganizat activitatea, vom lucra pe baze cu adevărat științifice.

TENDINȚE DE REVIRIMENT

Luînd cunoștință, din relatările participanților la masa rotundă, de cauzele care au determinat producția atît de precară de tineri fotbaliști în ultimii ani la Arad, am fost, desigur, interesați să aflăm și ce se întreprinde pentru curmarea acestei situații, ce măsuri se iau în vederea ameliorării procesului de creștere a elementelor talentate, cu perspectivă în fotbalul de performanță.

Atît la Consiliul județean pentru educație fizică și sport, cît și la clubul U.T.A., am fost asigurați că s-au tras învățămintele necesare și că lucrurile au început a reintra în făgașul lor normal. Ni s-a demonstrat, prin scripte, ca și pe viu, prin vizitele făcute la cîteva terenuri din oraș, că activitatea cu copiii și juniorii cunoaște o sensibilă înviorare.

A fost luată măsura organizării unui campionat județean pe zone geografice, iar cele mai bune echipe din Arad, cu excepția celor participante la campionatul republican, se vor întrece într-un campionat municipal preconizat a se desfășura la un ridicat nivel valoric.

În momentul de față este în curs de desfășurare „Cupa 23 August" deschisă echipelor de copii ale cluburilor și asociațiilor din Arad. De mult succes se bucură o altă competiție, de minifotbal, organizată în cartierul Aradul Nou, cu participarea a șase echipe alcătuite pe străzi, antrenate de părinții unora dintre micuții jucători. Competiții similare au loc și în cartierele Micălaca și Grădiște.

Speranțe justificate sînt legate și de activitatea secției de fotbal a Școlii sportive pentru elevii din învățămîntul profesional, care a fost înființată în acest an.

În privința centrului de la U.T.A., pe lîngă măsurile recente de reorganizare și perfecționare a activității, se depun eforturi intense și pentru dezvoltarea bazei materiale. Cu sprijinul federației, care a alocat o sumă importantă acestui scop, se va extinde baza de antrenament de la Indagrara, prin amenajarea pînă în toamnă a două noi terenuri.

Există, deci, după cîte ne-am dat seama, tendințe meritorii la toate nivelele mișcării sportive locale, care promit să producă — în timp scurt — revirimentul dorit și așteptat în privința creșterii de noi jucători de valoare pentru fotbalul arădean.

DE CE ARADUL NU MAI REUȘEȘTE SĂ CREASCĂ FOTBALIȘTI DE VALOARE?

Turneul internațional masculin de volei de la Timișoara

JOC EXCELENT AL VOLEIBALIȘTILOR NOȘTRI: 3-0 CU UNGARIA

În turneul final pentru locurile 1-4 s-au calificat echipele României, Cehoslovaciei, Poloniei și R. D. Germane

TIMIȘOARA, 14 (prin telefon, de la trimisul nostru)

Nu putem să începem relatarea fără a face mai întîi cîteva referiri la partida de vineri seara, Polonia—R. D. Germană, încheiată la o oră tîrzie cu victoria — de nimeni bănuită, dar categorică și meritată — a voleibaliștilor polonezi. Trebuie să subliniem faptul că a fost unul dintre cele mai bune meciuri de pînă acum, atît ca nivel spectacular cît și, mai ales, tehnic. Echipa Poloniei a arătat o capacitate de joc de-a dreptul uimitoare. Cu Skorek, Bebel și Gawlowski irezistibili în atac, cu o apărare la fileu și în linia a doua foarte bine pusă la punct, cu un coordonator virtuoz (Gosciniak), ca și prin jocul lor de mare finețe, siguranță și varietate, polonezii s-au detașat net din punct de vedere valoric de adversarii lor, campionii lumii. De altfel, echipa R. D. Germane, ni s-a părut obosită, aceasta fiind probabil urmarea numeroaselor competiții obositoare la care a luat parte după mondiale. Ca și cea a Bulgariei, care nu a reușit nici măcar să se califice în turneul final.

În ultima zi de întreceri, în serii, au fost programate meciuri importante pentru calificarea în turneul final, contînd pentru locurile I—IV.

Deschiderea programului au făcut-o, dimineața, formațiile Cehoslovaciei și R. F. a Germaniei, într-o partidă care nu putea să aducă surprize. Totuși, echipa Cehoslovaciei — în care au fost trecuți pe banca rezervelor patru dintre jucătorii de bază (Koudelka, Schenkm, Groessl și Tomas) — a trebuit să depună eforturi serioase și să recurgă la titulari în finalurile seturilor I și III pentru a termina victorioasă cu 3—0. (16, 6, 17). Remarcați: Zajicek, Fiala, Pipa, Pavlik (Cehoslovacia), Rimrod (R. F. a Germaniei). Au arbitrat foarte bine A. Dinicu și G. Fortuna (România).

În continuare, echipele R.P.D. Coreene și Poloniei au furnizat o partidă disputată și interesantă ca evoluție a scorului. Au învins voleibaliștii coreeni cu 3—2 (1, —6, —2, 15, 13). Au arbitrat foarte bine N. Ionescu (România) și G. Muceo (Italia).

Și în fața reprezentativei Ungariei, echipa României a făcut un joc strălucit, caracterizat printr-o permanentă mișcare, prin varietate în atac și siguranță în apărare, obținînd o victorie categorică cu 3—0 (10, 5, 11) și satisfăcînd pe deplin publicul spectator prezent în sala Olimpia. De altfel, pe parcursul jocului, la încheierea partidei, jucătorii noștri au fost îndelung aplaudați pentru fazele de mare spectacol pe care le-au creat. Arbitraj foarte bun al cuplului vest-german R. Andresen-G. Durrwächter.

Aurelian BREBEANU

Rezultate tehnice : Cehoslovacia — R.F. a Germaniei 3—0 (16, 6, 17), R.P.D. Coreeană — Polonia 3—2 (1, —6, —2, 15, 13); România — Ungaria 3—0 (10, 5, 11), R.D. Germană — Bulgaria 3—2 (1, 6, —12, —8, 11).

Clasamente după terminarea seriilor :

Seria I

1. România	3	3	0	9:1 6
2. Cehoslovacia	3	2	1	7:5 5
3. Ungaria	3	1	2	5:6 4
4. R.F. a Germaniei	3	0	3	0:9 3

Seria a II-a

1. Polonia	3	2	1	8:3 5
2. R.D. Germană	3	2	1	6:5 5
3. R.P.D. Coreeană	3	2	1	6:5 5
4. Bulgaria	3	0	2	2:9 3

Primele două echipe din fiecare serie participă luni și marți la turneul final pentru locurile 1—4, iar celelalte la turneul final pentru locurile 5—8.

sportul în lume

CAMPIONATELE EUROPENE DE ATLETISM

(Urmare din pag. 1)

vețianca **Meta Antenen** 6,73 m **Uwe Beyer (R.F.G.)**, recordman mondial, a cîștigat aruncarea ciocanului cu 72,36 m, iar proba de 50 km a revenit unui alt mărșăluitor sovietic, **V. Soldatenko.**

REZULTATE TEHNICE. **Disc (b) — calificări pentru finală** : Losch (RDG) 62,16 m, Wippermann (RFG) 60,98 m, Fejer (Ungaria) 60,84 m, Milde (RDG) 60,62 m, Bruch (Suedia) 60,50 m, Tegla (Ungaria) 60,04 m, Danek (Cehoslovacia) 59,44 m, Kahma (Finlanda) 59,24 m, Hennig (RFG) 59,06 m, Reinitzer (Austria) 59,02 m, Myyra (Finlanda) 58,58 m și Rinné (Finlanda) 58,02 m Reprezentantul țării noastre, **Iosif Nagy**, a realizat doar 55,58 m (al 16-lea rezultat), ratînd calificarea.

Triplusalt — calificări pentru finală : Saneev (URSS) 16,99 m, Drehmel (RDG) 16,83 m, Sauer (RFG) 16,50 m, Kugler (RFG) 16,47 m, Gentile (Italia) 16,46 m, Areta (Spania) 16,41 m, Fiser (Cehoslovacia) 16,32 m, Schmidt (Polonia) 16,27 m, Schenk (RDG) 16,23 m, Besonov (URSS) 16,19 m, **Corbu (România) 16,12** m și Savlevici (URSS) 16,10 m.

110 mg — semifinale : I. Nadenicek (Cehoslovacia) 14,0, L. Wodzynski (Pol.) 14,1, Mosiașvili (URSS) 14,1, M. Wodzynski (Pol.) 14,2; H. Siebeck (RDG) 14,0, Pascoe (M. Brit.) 14,1, Liani (Italia) 14,1, Jozwik (Pol.) 14,3. V. Suciu s-a clasat pe locul VII în prima semifinală cu 14,6, pierzînd calificarea.

50 km marș : 1. V. SOLDATENKO (URSS) 4h 02:22, 2. C. Hönne (RDG) 4h 04:45,2. 3. P. Selzer (RDG) 4h 06:11, 4. O. Barts (URSS) 4h 09:14,4. 5. W. Skotnicki (RDG) 4h 10:22, 6. B. Nermerich (RFG) 4h 11:44.

CLASAMENT PE MEDALII (DUPĂ 5 ZILE)

	Aur	Argint	Bronz
U.R.S.S.	9	2	5
R.D. Germană	8	10	7
R.F.G.	3	6	4
Finlanda	2	0	0
M. Britanie	1	2	3
Franța	1	1	0
Polonia	1	0	5
Iugoslavia	1	0	0
Austria	1	0	0
ROMANIA	0	2	0
Suedia	0	2	0
Italia	0	1	1
Ungaria	0	1	0
Elveția	0	1	0
Grecia	0	0	1

Lui David Jenkins (Anglia), noul campion european la 400 m, parcă nu-i vine să creadă că a cîștigat...

Telefoto A.P.-AGERPRES

AZI, LA HELSINKI

ora 15,00 **TRIPLUSALT, finala.**
110 MG, finala.
ora 15,25 4×100 **M F, finala.**
ora 15,40 **MARATON**
ora 15,55 3000 **M OBSTACOLE, finala.**
ora 16,00 **DISC, finala.**
ora 16,20 4×400 **M, finala**
ora 16,40 4×400 **M F, finala**
ora 16,55 1500 **M F, finala.**
ora 17,15 4×400 **M, finala.**
ora 17,35 1500 **M, finala.**
Festivitatea de închidere.

Pentatlon (f) : 1. HEIDE ROSENDAHL (RFG) 5299 p (13,5—13,70 m — 1,68 m — 6,69 m — 23,8). 2. Burglinde Pollack (RDG) 5275 p (13,3 — 16,11 m — 1,64 m — 6,10 m — 24,1), 3. Margit Herbst (RDG) 5179 p (13,6 — 13,96 m — 1,64 m — 6,50 m — 24,2), 4. Karen Mack (RFG) 5052 p. 5. Valentina Tihomirova (URSS) 4986 p. 6. Odette Ducas (Franța) 4926 p.

5000 m : 1. VÄÄTÄINEN (Finlanda) 13:32,6, 2. Wadoux (Franța) 13:33,6, 3. Norpoth (RFG) 13:33,8, 4. Korica (Iug.) 13:35,0, 5. Alvarez — Salgado (Spania) 13:35,8, 6. Puttemans (Belgia) 13:36,6.

Ciocan : 1. BEYER (RFG) 72,36 m. 2. Theimer (RDG) 71,80 m, 3. Bondarciuk (URSS) 71,40 m, 4. Klim (URSS) 70,54 m, 5. Schmidt (RFG) 70,54 m, 6. Eckschmidt (Ungaria) 69,74 m.

Lungime (f) : 1. INGRID MICKLER (RFG) 6,76 m. 2. Meta Antenen (Elveția) 6,73 m, 3. Heide Rosendahl (RFG) 6,66 m, 4. Sheila Sherwood (M. Brit.) 6,62 m, 5. Irena Szewinska (Pol.) 6,62 m, 6. Viorica Viscopoleanu (România) 6,39 m.

Înălțime (b) : 1. SAPKA (URSS) 2,20 m, 2. C. Dosa (România) 2,20 m, 3. Ahmetov (URSS) 2,20 m,

Iolanda Balaș: „INKPEN VA SĂRI 1,95!"

Nu se poate spune că aici, la Helsinki, atleții români nu se bucură de o anumită faimă și de cordialitate din partea cetățenilor capitalei finlandeze. Pe străzi, afișe mari, popularizînd întrecerile de pe stadionul olimpic, poartă imense portrete ale vedetelor atletismului continental și cu plăcere am remarcat, în vecinătatea lui Lusis, Balzer, Clerc și alții, chipul „cangurului" nostru fruntaș, Carol Corbu.

Cu multă simpatie este înconjurată în tribunele stadionului silueta binecunoscută a Iolandei Balaș, al cărei nume a fost de atîtea ori evocat în timpul concursului de săritură în înălțime a fetelor. Am întîlnit-o și noi pe Iolanda, la umbra turnului lui Jarvinen, și am rugat-o, pentru cei de acasă, să-și spună părerea despre urmașele ei în frumoasa probă care a consacrat-o. Iată ce ne-a declarat dînsa: „Am fost profund impresionată de tensiunea creată de lupta sportivă în fața stachetei. Consider că de data aceasta **Ilona Gusenbauer** nu putea fi învinsă. Cornelia noastră merită toate laudele pentru modul exemplar cum a luptat să-și asigure locul pe care o lume întreagă trebuie să știe că ea îl consideră minimul pretențiilor sale. Oricum, e bine că asigurăm o anumită continuitate și o tradiție a școlii noastre de săritori. Pentru mine, revelația acestui concurs a fost britanica Barbara Inkpen, cu numele ei bizar (pe englezește înseamnă : toc cu peniță) și cu excepționalele ei calități. Dacă își va îmbunătăți stilul, mai ales la momentul trecerii stachetei, ea va fi capabilă să sară 1,95 m !"

O impresie excelentă a lăsat și reprezentantul R.D. Germane, Harmut Briesenick, un tînăr în vîrstă de 22 de ani, avînd înălțime 1,91 m și greutate de 108 kg. Cîștigînd titlul de campion la aruncarea greutății, Briesenick a corectat totodată propriul său record european cu performanța de 21,08 m. Briesenick care se anunță ca un adversar redutabil pentru aruncătorii americani la viitoarele Jocuri Olimpice a avut o serie impresionantă : 6 aruncări peste 20 m (20,03, 20,81, 20,27, 20,39, 21,08, 20,70).

SNAGOVUL — ÎN ZIUA CELOR NOUĂ FINALE

(Urmare din pag. 1)

2:03,1 ; 3. Todeusz Cyll (Polonia) 2:04,4.

În ultima cursă din cadrul acestei probe, ordinea primilor trei a fost următoarea : 1. Ivan Manev (Bulgaria) 2:01,9 ; 2. Zoltan Angyval (Ungaria) 2:06,5 ; 3. Hurtig Bjell (Suedia) 2:07,4.

Au urmat întrecerile în proba de caiac dublu fete, cîștigată de echipajul Jindriska Rehaekova — Hana Susova (Cehoslovacia), cu 2:08,7.

Așteptam cu emoție — dar cu multe speranțe — întrecerea băieților în care echipajul nostru, format din Simion Chirilă și Vasile Dîbu, pornea cu șanse de calificare pentru finală. Într-adevăr, evoluînd foarte bine și dominînd întreaga cursă, reprezentanții României cîștigă semifinala cu timpul de 1:45,9, întrecînd echipajele Bulgariei (1:46,4) și Poloniei (1:47,8) într-un finiș care a plăcut mult spectatorilor.

Cu acest rezultat consemnăm, cu plăcere, faptul că **duminică juniorii români vor fi prezenți în toate cele nouă finale ale campionatelor europene.** Este un succes pe care-l dorim întregit cu... medaliile de aur ale acestei competiții de prestigiu.

★

În celelalte întreceri s-au înregistrat următoarele rezultate :

K 2—500 m (B) semifinala a II-a: 1. R. D. Germană 1:47,6 ; 2. Ungaria 1:49,9 ; Bulgaria 1:51,9.

K 2—500 m (B) semifinala a III-a : 1. R.F. a Germaniei 1:47,8 ; 2. U.R.S.S. 1:48,1 ; 3. Franța 1:52,2.

K 4—500 m (B) : 1. Ungaria 1:39,1 ; 2. Iugoslavia 1:40,0 ; 3. Spania 1:41,0.

K 1—500 m (F) 1. Suedia 2:29,7 ; 2. Anglia 2:32,1 ; 3. Spania 2:32,8.

STEAUA — POLITEHNICA IAȘI, ÎN FINALA „CUPEI MUNICIPIULUI BUCUREȘTI"

● Toate meciurile au fost decise din lovituri de la 11 m

Simbătă după-amiază, pe stadionul Republicii din Capitală, s-au desfășurat primele partide din competiția dotată cu „Cupa municipiului București".

STEAUA — SELECȚIONATA DINAMO 2—1

Evoluția speranțelor clubului din cos. Ștefan cel Mare a întrecut cu mult așteptările, ele au dat o replică viguroasă mai experimentaților lor parteneri și au cedat doar după executarea a cîte 5 penaltyuri. Jocul a fost alert, cu reușite combinații, mai ales, la mijlocul terenului. În prima parte, dinamoviștii au evoluat la un nivel bun și au pus deseori la încercare vigilența lui Haidu. După pauză, inițiativa a trecut de partea steliștilor, care au dominat, au creat multe situații de a înscrie, dar bara sau intervențiile spectaculoase ale lui Andrei au făcut ca scorul să rămînă alb după scurgerea a 90 de minute. Păcat că în prima repriză, Tătaru, încercînd să-l depășească pe Haidu, a căzut și și-a fracturat mîna dreaptă.

Conform regulamentului competiției, după cele 90 de minute de joc, fiecare echipă a beneficiat de cîte 5 penaltyuri. Au transformat : Dumitriu III și Marcu pentru Steaua, Haidu pentru Dinamo.

A arbitrat bine C. Bărbulescu, ajutat de R. Stîncan și A. Munich.

STEAUA : Haidu — Hălmăgeanu, Ciugarin, Negrea, Cristache, Naom (Savu, min. 46), Vigu, Pantea, Tătaru (Aelenei, min. 18), I. Constantin (Marcu, min. 46), Dumitriu III.

SELECȚIONATA DINAMO : Andrei — Gașpar, Haidu, Banciu, Răutu, Drăgan, Batacliu, Mihalache (Răuț, min. 56), P. Victor (Lăbuș, min. 68), Gungiu (Stoichiță, min. 81), Roșu (Libra, min. 65). **(p.v.)**

POLITEHNICA — RAPID 7—6

Rapid și Politehnica Iași au oferit în „vedeta" serii un joc plăcut. În min. 16 șutul lui Codrea este respins de Costaș, însă Neagu urmărește și reia puternic în plasă. Peste 13 minute ieșenii aveau să egaleze. Simionaș s-a angajat într-un adevărat slalom, Mușat l-a oprit, dar a pus mîna pe minge și Marica transformă lovitura de la 11 m. În min. 36 ieșenii iau conducerea printr-un gol de zile mari : Mărdărescu a șutat de la 25 de metri, la vinclu, înscriind fără ca Răducanu să mai poată face ceva.

După pauză Rapid a dominat cu autoritate dar nu a reușit, să înscrie decît în min. 68, prin Neagu. Scor final : 2—2. Ieșenii execută primii loviturile de la 11 m și Marica, Simionaș, Mărdărescu, Romilă și Lupulescu transformă impecabil. Urmează rapidiștii, dar Dinu trimite pe lîngă poartă și Politehnica se califică în finală deși Codrea, Dumitru, Lupescu și Neagu înscriu și ei. Scor general : 7—6 pentru Politehnica, care va juca azi, în finală, cu Steaua (de la ora 19,30). Pentru locurile 3—4, sel. Dinamo—Rapid — (ora 17,30).

Arbitrul V. Pădureanu a condus echipele : POLITEHNICA : Costaș — Romilă, Ianul, Alecu, Pal (min. 68 Hanceruc), Mărdărescu, Simionaș, Încze, Lupulescu, Biliboacă, Marica. RAPID: Răducanu—Pop, Lupescu, Mușat, Codrea, Angelescu (min. 46 Dumitru), Dinu, Năsturescu (min. 46 Codreanu), Ene (min. 74 M. Stelian), Neagu, Petreanu. **(Al. C).**

R. D. GERMANĂ — CEHOSLOVACIA — FINALA „CUPEI PRIETENIEI"

Selecționata României joacă pentru locurile 3—4, cu Polonia

Vineri, în nocturnă, reprezentativa de juniori a României a susținut ultimul său meci, din serie, în cadrul „Cupei Prieteniei," terminînd nedecis — 0—0 — cu formația R.P.D. Coreene.

În urma acestui rezultat, seria a II-a a competiției a fost cîștigată de echipa Cehoslovaciei, care va disputa astăzi, la Halle, finala întrecerii cu selecționata similară a R.D.G.

Neînvinși pînă acum (3 partide egale, o victorie), tinerii noștri fotbaliști vor juca — tot astăzi — pentru locurile 3—4, în compania reprezentativei Poloniei.

RALIUL DUNĂRII, MULT MAI DIFICIL DECÎT SE AȘTEPTAU CONCURENȚII

BRAȘOV, 14 (prin telefon, de la trimisul nostru).

Ora 14. Pretențios la fiecare din cele 7 ediții anterioare, **Raliul Dunării — Elan** a devenit anul acesta — datorită cîtorva sectoare de drumuri foarte dificile — o probă de duritate comparabilă cu a celebrului raliu al Atenei. Ne îndreptățește să facem această afirmație faptul că, din cele circa 50 de echipaje care au luat startul joi seara la Viena, doar 20 au trecut aseară granița României. Printre ele, principalele favorite și două din cele trei echipaje românești. Drumul Sebeș — Obîrșia Lotrului—Petroșani și drumul Curtea de Argeș—Domnești—Cîmpulung a continuat însă trierea în rîndurile mașinilor și ale piloților, și astăzi de dimineață, la proba specială de la Podul Dîmboviței, s-au prezentat doar 13 echipaje, între care unul singur românesc : **Șt. Iancovici — Gh. Ficiu.** Al doilea echipaj al nostru, **P. Vezeanu—D. Novac,** în cursă încă la începutul nopții, a abandonat din motive pe care nu le-am aflat încă (echipajul Răuță—Gîrjoabă a părăsit cursa încă din Iugoslavia). În proba specială de la Fundata și în cea de la Pîrîul Rece, o impresie deosebită a făcut-o polonezul **S. Zasada** (B.M.W. 2002 T.I.), dar și **W. Pöltinger (Austria), care conduce singurul Porsche prezent încă în cursă.**

De remarcat că după 5 probe speciale (din 10), din cele cinci echipe naționale doar una — a Poloniei — mai are în cursă trei echipaje, iar din cele 4 echipe pe mărci, nici una.

La ora acestei prime relatări, ultima noutate este abandonul a încă unui echipaj din echipa VW. Porsche — Austria (Bisek—Neverla), mai rămînînd în întrecere doar 12 mașini.

Ora 21 : Mii de brașoveni au întîmpinat pe cei 11 concurenți care au ajuns pe linia de sosire a raliului Dunării — Elan (al 12-lea mai este încă așteptat să sosească). La lumina farurilor, ei au executat ultima probă specială pe serpentinele spre Poiana. Pe învingători nu-i vom afla decît duminică, oficialii urmînd acum să înceapă calculele. După cele aflate pînă acum, concurează pentru primul loc puțini alergători. Cel mai bun, polonezul Zasada, a pierdut minute prețioase într-o probă specială și deși le-a dominat pe celelalte va termina probabil pe la jumătatea clasamentului. În schimb, echipa Poloniei a obținut victoria colectivă, fiind singura sosită cu 3 mașini. Pe primul loc în clasa pînă la 1300 cmc a terminat și echipajul nostru Iancovici-Ficiu, care a realizat astfel o foarte frumoasă performanță.

Gh. EPURAN

UNGARIA — ROMÂNIA 6-2 ÎN „CUPA TUNGSRAM" LA POLO

BUDAPESTA, 14 (prin telefon).— Echipa de polo a României a pierdut meciul decisiv al turneului dotat cu „Cupa Tungsram", fiind învinsă de formația Ungariei. La capătul unui joc nervos, influențat de arbitrajul slab al austriacului Dirnweber — după cum ne relatează antrenorul A. Grințescu —, formația maghiară a cîștigat cu 6—2 (1—0, 2—1, 2—0, 1—1). E drept, învingătorii au prezentat o selecționată mai omogenă și mai tehnică. Dar trebuie subliniat faptul că, din repriza a II-a, echipa română a rămas fără Zamfirescu, Culineac și Dinu Popescu, care au acumulat cîte trei eliminări, unele cu totul nejustificate. În această situație, de la scorul de 2—1, poloniștii maghiari au putut ușor să **se distanțeze la 6—1 și să cîștige fără dificultate. Rămînînd fără jucători de schimb, formația țării noastre a fost net depășită. În plus, ea a ratat și trei situații de „om în plus". Singurii jucători care s-au remarcat : Mihăilescu și Huber (în parte).**

J. Dirnweber (Austria) a condus slab formațiile : ROMÂNIA : Huber (Slăvei) — Zamfirescu 1, Mihăilescu, Culineac, Novac, C. Rusu 1, Lazăr, Cl. Rusu, D. Popescu. M. Popescu ; UNGARIA : Kovács (Cservenyak) — Sárosi 3, Görgeny 1, Szivos I, Horvath 1, Farago, Wiesner, Konrad III, Magos.

În celelalte partide : R.F.G. — Bulgaria 5—2 (0—1, 1—1, 4—0, 0—0) și Suedia — Olanda 7—5 (2—1, 1—1, 2—2, 2—1).

CAMPIONATELE EUROPENE DE ÎNOT LA JUNIORI

ROTTERDAM 14 (prin telefon). Actuala ediție a campionatelor europene de juniori este dominată de excelentul înotător Andras Hargitay (Ungaria), care după cele două titluri cucerite în prima zi a mai obținut în a doua reuniune a finalelor încă trei medalii de aur (!). Întrecerile feminine confirmă forma și pregătirea excelentă a sportivelor olandeze, care au mai realizat trei victorii. Dintre reprezentanții noștri, în ziua a doua a concurat doar tînăra săritoare **Sorana Prelipceanu** (Groza ia startul duminică la 200 m delfin iar Wetterneck la 400 m liber). Orădeanca a avut, însă, o comportare mai slabă, nereușind să se califice în finală. Rezultate tehnice :

100 m liber (b) : HARGITAY (Ung) 55,8, Calland (Franța) 56,7, Pittel (R.D.G.) 57,0 ; 100 m liber (f) : ANCKE RIJNDERS (Olanda) 60,4 — nou record, Hansje Bunschoten (Olanda) 61,9, Lesley Allardice (M. Brit.) 62,7 ; 200 m bras (b) : HARGITAY (Ung.) 2:33,3, Sangin (U.R.S.S.) 2:36,6, Aneniev (U.R.S.S.) 2:37,0 ; 200 m bras (f) : HANNELORE ANCKE (R.D.G.) 2:47,9, Patrizzia Misserini (Italia) 2:48,2 (în serii 2:47,6 — nou record), Patricia Siewert (RFG) 2:50,1 ; 200 m spate (b) : VANJA (RDG) 2:15,2, Terov (URSS) 2:16,6, Fedorovici (URSS) 2:17,4 ; 200 m spate (f) : SUZANNE HILGER (RDG) 2:27,06, Josianne Elzermann (Olanda) 2:28,0 — nou record Brigitte Mertz (RDG) 2:32,2 ; 200 m delfin (b) : HARGITAY (Ung.) 2:08,1 — nou record, Appel (RDG) 2:13,1 ,

ASTĂZI, FINALELE CELOR 5 PROBE

(Urmare din pag. 1)

ternațional își pot face și celelalte trei bărci românești prezente în aceste finale europene. Ne referim la ambarcațiile de 4+1 rame **(Doina Bălașa, Marioara Singeorzan, Elena Necula, Teodora Untaru + Rodica Iordache),** schifui simplu **(Gabriela Toader)** precum și cel de 8+1 **(Ecaterina Trancioveanu, Viorica Lincaru, Elena Oprea, Elena Nicolae, Florica Petcu, Cristel Wiener, Marioara Constantin, Elena Gavliuc + Agneta Sieburg).** Canotoarele noastre vor avea ca partenere de întrecere următoarele reprezentative: 4 + 1 rame (U.R.S.S., Olanda, R. D. Germană, Bulgaria, R. F. a Germaniei), 8+1 (Olanda, Ungaria, Danemarca, R. D. Germană, U.R.S.S.,) și **la simplu** (R. D. Germană, Franța, Olanda, R. F. a Germaniei și Danemarca).

Finalistele ultimei probe — schif 2 visle — au fost stabilite sîmbătă după-amiază în urma întrecerii care a avut loc în cadrul semifinalei rezervată acestor ambarcațiuni.

CAMPIONATELE EUROPENE DE ÎNOT LA JUNIORI

ROTTERDAM 14 (prin telefon). Actuala ediție a campionatelor europene de juniori este dominată de excelentul înotător Andras Hargitay (Ungaria), care după cele două titluri cucerite în prima zi a mai obținut în a doua reuniune a finalelor încă trei medalii de aur (!). Întrecerile feminine confirmă forma și pregătirea excelentă a sportivelor olandeze, care au mai realizat trei victorii. Dintre reprezentanții noștri, în ziua a doua a concurat doar tînăra săritoare **Sorana Prelipceanu** (Groza ia startul duminică la 200 m delfin iar Wetterneck la 400 m liber). Orădeanca a avut, însă, o comportare mai slabă, nereușind să se califice în finală. Rezultate tehnice :

100 m liber (b) : HARGITAY (Ung) 55,8, Calland (Franța) 56,7, Pittel (R.D.G.) 57,0 ; 100 m liber (f) : ANCKE RIJNDERS (Olanda) 60,4 — nou record, Hansje Bunschoten (Olanda) 61,9, Lesley Allardice (M. Brit.) 62,7 ; 200 m bras (b) : HARGITAY (Ung.) 2:33,3, Sangin (U.R.S.S.) 2:36,6, Aneniev (U.R.S.S.) 2:37,0 ; 200 m bras (f) : HANNELORE ANCKE (R.D.G.) 2:47,9, Patrizzia Misserini (Italia) 2:48,2 (în serii 2:47,6 — nou record), Patricia Siewert (RFG) 2:50,1 ; 200 m spate (b) : VANJA (RDG) 2:15,2, Terov (URSS) 2:16,6, Fedorovici (URSS) 2:17,4 ; 200 m spate (f) : SUZANNE HILGER (RDG) 2:27,06, Josianne Elzermann (Olanda) 2:28,0 — nou record Brigitte Mertz (RDG) 2:32,2 ; 200 m delfin (b) : HARGITAY (Ung.) 2:08,1 — nou record, Appel (RDG) 2:13,1 ,

■ULTIMELE ȘTIRI ■ ULTIMELE REZULTATE ■ULTIMELE ȘTIRI

BRĂILEANUL CRISTIAN CAMER, VICTORIOS ÎN ETAPA A III-A A CRITERIULUI JUNIORILOR LA CICLISM

BRAȘOV, 14 (prin telefon, de la trimisul nostru). — Protagonistul etapei a treia, desfășurată pe șoseaua spre Făgăraș, a fost brăileanul Camer care, însoțit un timp de H. Marinescu (care va ceda însă curînd), a avut la un moment dat un avans de peste un minut. Aceasta mai ales că liderul (Tischoff) și echipierii lui nu s-au agitat prea mult, întrucît fugarul se afla la 3:58 în clasamentul general. Totuși, Camer, dîrz, a continuat solitar cursa, mărindu-și mereu avansul. În pluton s-au produs o serie de acțiuni întreprinse de Cîrje, Ciobanu, Marton, Pall, apoi Murineanu și alții. Camer a reușit să treacă primul linia de sosire, ajungînd la doar 39 sec. de liderul clasamentului general.

Clasamentul etapei : 1. Camer 44 km în 1h 04:42 (medie orară 40, 805 km), 2. Taubert 1h 07:31. Hianu, Budea, Biro, Hoța și alți 65 de concurenți în același timp. **Clasament general : 1. Tischoff** (R.D.G.) 3h 18:56, 2. Biro (CSM Cluj) 3h 19:05, 3. Camer (C.S. Brăila) 3h 19:34, 4. Taubert (R.D.G.) 3h 19:58, 5. Murineanu (Șc. sp. 3) 3h 20:02, 6. Budea (CIBO Brașov) 3h 20:15.

Duminică, ultima etapă (circuit în Brașov).

Emil IENCEC

HOCHEIȘTII DE LA DINAMO BUCUREȘTI ÎNVINȘI DE SELECȚIONATA ELVEȚIEI

Continuîndu-și turneul pe care îl întreprinde în R.F.G., Franța și Elveția, formația bucureșteană, de hochei pe gheață Dinamo a întîlnit într-un meci de pregătire la Chaux-de-Fonds o selecționată națională a Elveției, de care a fost învinsă cu scorul de 9—3 (5—1, 1—2, 3—0). Punctele au fost marcate de Berra (2), Fürrer (2), Neininger (2), Dubois, Probst, Pousaz pentru Elveția și de Costea, Hușanu, Vlad pentru Dinamo București.

TURNEUL FINAL AL CAMPIONATULUI DE POLO AL JUNIORILOR

În penultima zi a turneului final de polo juniori — ce se desfășoară la strandul Tineretului — s-a confirmat jocul bun prestat în ultimele etape de C.S.S. București, care de data aceasta a dispus cu 5—4 (0—1, 2—1, 0—1, 3—1) de Șc. sp. 2. Au înscris Tomescu (2), Constantinescu (2) și Banu pentru învingători, respectiv Grigore (3) și Pițigoi. A arbitrat C. Mărculescu. Șc. sp. 1 a avut un meci greu în compania echipei Vagonul Arad, pe care a învins-o la limită : 3—2 (1—0, 0—1, 2—0, 0—1), iar Voința Cluj a întrecut ușor pe Politehnica cu 9—2 (2—1, 2—0, 4—1, 1—0). În clasament conduce Progresul București cu 9 p, urmată de C.S.S. București cu 8 p și Șc. sp. 2 cu 7 p.

C. VIȘAN

CONFECȚIA BUCUREȘTI — LUCI MOSCOVA 10—16 (5—9) LA HANDBAL FEMININ

Pe terenul Dinamo din Capitală s-a disputat ieri după-amiază partida internațională de handbal feminin dintre echipele Confecția București și Luci Moscova. Deși au fost conduse timp de 18 minute pe tabela de marcaj, oaspetele — cu o garnitură din care făceau parte 5 jucătoare din reprezentativa URSS — au reușit treptat din handicap și au preluat conducerea (min. 19 : 6—5). Repriza secundă a găsit din nou echipa română în atac, dar handbalistele sovietice au surprins gazdele de 4 ori pe contraatac, luînd un avantaj care le-a asigurat victoria cu 16—10.

BUCUREȘTI — SOFIA 13—7 LA RUGBY JUNIORI

Suita partidelor internaționale amicale de rugby dintre reprezentativele de juniori ale orașelor București și Sofia s-a încheiat ieri, pe stadionul Tineretului din Capitală, cu o nouă victorie a gazdelor, dar după numai 60 de minute de joc, la scorul de 13—7 (13—7).

P. PEANA

ȘTEFAN PURICE ȘI GHEORGHE CSOMO — PRIMII CAMPIONI LA AEROMODELE

CÎMPINA, 14 (prin telefon). Ziua a doua a adus primele titluri de campioni. La proba de viteză clasa 2,5 cmc, pe primul loc s-au clasat : la seniori **Ștefan PURICE** (Grivița roșie) 198,8 p, iar la juniori **Gheorghe HAPENCIUC** (A.S. Stăruința Suceava) 157,8 p.

Disputele pentru titlul de campion la **lupte aeriene au adus cîștig de cauză** sportivului orădean **Gheorghe CSOMO** (A.S. Plastica) 329 p, la seniori, și bucureșteanului **Dumitru NEAGU** (Grivița roșie) 304 p, la juniori.

La proba de viteză, clasa 5 cmc, înaintea ultimelor încercări conduce **Ștefan Purice** cu 194, p, iar la acrobație **Gheorghe Craioveanu** cu 167 p.

Tot în cursul zilei de azi a avut loc o frumoasă demonstrație de înaltă acrobație prin radiocomandă a sportivului maghiar Istvan Mohai (invitat în afara concursului).

Mîine (n.n. azi), de la ora 9, pe minidromul Cîmpina se vor desfășura ultimele întreceri, urmate de festivitatea de închidere.

Petre CURȚU

ȘTIZIG ZAG fotbalistic

PORTRET : SKOBLAR — „GHEATA DE AUR" — 1971

Născut la 11 martie la Privlaka, în Iugoslavia

Date personale : căsătorit, tată a două fetițe ; 1,78 m, 72 kg.

Postul în echipă : atacant central.

De 35 ori internațional iugoslav.

A debutat la OFK Beograd, unde a jucat pînă în 1966. Din acest an s-a transferat la Hanovra, iar de aici a trecut — sub formă de împrumut — la Olympique Marseille. S-a înapoiat la Hanovra unde a jucat în perioada 1967—69. În 1969 însă, a optat definitiv pentru Ol. Marseille, unde joacă și azi.

Performanțe : a cîștigat cu OFK Beograd Cupa Iugoslaviei în 1961/62 și a ajuns cu echipa sa pînă în semifinalele Cupei cupelor 1962—63. Ca membru al echipei Iugoslaviei a jucat pînă în semifinalele C. M. din 1962, cînd reprezentativa țării sale a ocupat locul patru. Cu Ol. Marseille a cunoscut și satisfacția unui titlu de campion al Franței. A marcat cel mai mare număr de goluri (44) din Europa, în campionatul francez pe 1970/71 și a cucerit „Gheata de aur", trofeu decernat de revista „France Football" celui mai eficace fotbalist european.

AJAX VA PLĂTI AMENDĂ ?

După cum se știe, Ajax Amsterdam a refuzat să dispute una din manșele finalei Cupei intercontinentale, în Uruguay, din cauza programului foarte încărcat. Olandezii nu vor cu nici un chip să-și diminueze șansele atît în campionatul național, cît și, mai ales, în C.C.E., printr-un voiaj lung și obositor. În Uruguay, însă, opinia sportivă este foarte nemulțumită. Se vorbește chiar despre o plîngere împotriva forului internațional și despre posibila amendare a formației olandeze cu suma de 50.000 de dolari !

MODIFICĂRI ÎN CAMPIONATUL R. D. GERMANE

Campionatul pe 1971—72 al R. D. Germane va începe la 28 august. În legătură cu această nouă ediție, federația a luat cîteva măsuri, printre care și o serie de modificări care au fost aduse regulamentului campionatului ca și al Cupei. Aceste modificări au intrat în vigoare începînd cu data de 1 august. Cele mai importante sînt următoarele :

● jucătorul care după două avertismente va comite o nouă infracțiune va fi eliminat din joc ;

● la jocurile de cupă sau de calificare, în caz de egalitate nu se va folosi tragerea la sorți, ci se va recurge la executarea unor serii de 5 lovituri de la 11 m, bineînțeles dacă egalitatea se menține și după prelungiri.

„JUVE" LA... DIETĂ

Jucătorii de la Juventus Torino se află, de o săptămînă, cantonați într-o stațiune campestră. Ei sînt sub directa supraveghere a unor medici specialiști și urmează un plan de regenerare fizică și psihică. Baza tratamentului constă în... dietă. Cele trei mese pe zi se compun din : cafea cu lapte, brînză (ora 8) macaroane, un ou fiert, brînză și fructe (ora 12,30) și 150 de grame de carne (19,30). Cele trei mese echivalează cu 3 600 de calorii ceea ce este suficient pentru organism, media necesară fiind de 2 200—2 500 de calorii", după cum declară medicii.

Acest regim l-a făcut pe Helmuth Haller și mai taciturn decît de ob

PROLETARI DIN TOATE ȚĂRILE, UNIȚI-VĂ!

Sportul

ZIAR AL CONSILIULUI NAȚIONAL PENTRU EDUCAȚIE FIZICĂ ȘI SPORT

ANUL XXVII — Nr. 6787 | 4 PAGINI 30 BANI | Luni 16 august 1971

SUCCESE ROMÂNEȘTI ÎN C.E. LA SPORTURILE NAUTICE

Pe lacul **Bagsvaerd** din **Danemarca** au luat sfîrșit Campionatele europene feminine de canotaj. Ca și la edițiile anterioare, sportivele noastre au înregistrat un frumos succes, cucerind **o medalie de aur:** echipajul de 4+1 vîsle, **Ioana Tudoran, Mitana Botez, Elisabeta Lazăr, Doina Bardaș + Ștefania Borisov, una de argint:** echipajul de 4+1 rame, **Doina Bălașa, Marioara Singeorzan, Elena Necula, Teodora Untaru + Rodica Iordache și una de bronz:** la 8+1 prin **Ecaterina Trancioveanu, Viorica Lincaru, Elena Oprea, Elena Nicolau, Cristel Wiener, Marioara Constantin, Elena Gavliuc + Ștefania Borisov.**

Sportivele române au fost pregătite de antrenorul emerit prof. **Ion Bulugioiu** și prof. **Ion Boicu.**

(Citiți în pagina a IV-a relatările trimisului nostru special)

Cele 5 fete de aur, campioanele Europei la schif 4+1 vîsle: Ioana ȚUDORAN, Mitana BOTEZ, Elisabeta LAZĂR, Doina BARDAȘ și Ștefania BORISOV

IERI, LA SNAGOV —

PUNCT FINAL ÎN ÎNTRECERILE CONTINENTALE DE CAIAC-CANOE JUNIORI

- **Echipa țării noastre — cu trei titluri — pe primul loc în clasamentul pe națiuni**
- **Celelalte medalii de aur au revenit sportivilor din Uniunea Sovietică (4), Ungaria (1) și R. D. Germană (1)**

Ieri, pe o vreme splendidă, într-un decor sărbătoresc, s-au disputat cele nouă întreceri finale din cadrul campionatelor europene deschise ale juniorilor. Evoluînd în TOATE PROBELE, juniorii români au reușit să cucerească *TREI TITLURI EUROPENE, TREI MEDALII DE ARGINT ȘI UNA DE BRONZ* — un bilanț pentru care atît ei cît și antrenorii lor, prof. Corneliu Bârsănescu și Igor Lipalit, merită felicitări. *Poate că am fi dorit, și era posibil, mai mult, dar evoluția de ansamblu a caiaciștilor și canoiștilor noștri ne-a convins că ei s-au pregătit cu multă seriozitate, că au luptat cu ardoare pentru afirmare și că au încă mari posibilități de creștere a performanțelor. De altfel,* omogenitatea valorică a echipei noastre este ilustrată concludent de *LOCUL I OCUPAT ÎN CLASAMENTUL (pe puncte) PE NAȚIUNI,* ceea ce reprezintă, fără îndoială, o performanță de prestigiu.

Celelalte titluri europene au revenit juniorilor din Uniunea Sovietică (4), Ungaria (1) și R. D. Germană (1).

Dar, iată cîteva secvențe din filmul celor nouă finale...

IERARHIA VALORICĂ A FOST PĂSTRATĂ

În prima finală, cea de caiac 1—500 m, rezervată băieților, nu ne așteptam — prin prisma performanțelor anterioare — ca Ion Ivanov să se numere printre candidații la titlu. Urmărindu-i prima parte a cursei, am avut, însă, pentru cîteva clipe speranța că el va produce una din marile surprize ale campionatelor. Pe ultimii o sută de metri ierarhia valorică se restabilește și reprezentantul nostru cedează un loc după altul în clasamentul final al probei. Poate, chiar unul mai mult, față de posibilitățile sale...

K 1—500 m (B): 1. Zoltan Angyal (Ungaria) 1:52,2; 2. Jurgen Lehnert (R.D. Germană) 1:52,6; 3. Ivan Manev (Bulgaria) 1:53,5... 5. Ion Ivanov (România) 1:54,4.

FINIȘUL REMARCABIL AL FETELOR DIN R.D.G.

La K 2—500 m fete rezultatele au fost cele scontate. Echipajul R.D. Germane a cîștigat autoritar și, în plus, ne-a delectat cu spectacolul unui finiș remarcabil. Ca și în prima finală, ultima parte a cursei a prilejuit celor mai valoroase caiaciste posibilitatea să se distanțeze de celelalte concurente, ultimele înregistrînd un timp cu 20 de secunde mai slab decît cel realizat de învingătoare:

K 2—500 m (F): 1. Ilse Kaschube — Dorotke Oltmann (R.D. Germană) 1:53,5; 2. Nina Gopova — Larisa Kabakova (Uniunea Sovietică) 1:55,5; 3. Fedosia Nichiforov — Maria Cosma (România) 1:56,4.

PRIMUL TITLU EUROPEAN CUCERIT DE CANOIȘTII NOȘTRI

Înaintea finalei de C 2—500 m se aprecia că lupta pentru medalia de aur se va da între echipajele Ungariei și României, specialiștii acordînd, însă, mai multe șanse canoiștilor maghiari. De altfel, aceștia au condus o mare parte a cursei, urmați de canoiștii români și sovietici. Petrică Marcov și Ivan Lisov au realizat, însă, ceea ce foarte puțini mai credeau posibil: un final de probă entuziasmant, în care, e drept, au făcut o mare risipă de energie, dar au cîștigat — în schimb — o victorie de prestigiu: TITLUL DE CAMPIONI AI EUROPEI și MEDALIILE DE AUR.

C 2—500 m: 1. Petrică Marcov — Ivan Lisov (România) 1:55,2; 2. Roman Vichenke — Alexandr Thernitchenko (Uniunea Sovietică) 1:55,4 (!); 3. Laszlo Vagi — Zoltan Karpati (Ungaria) 1:56,8.

REPLICA PUTERNICĂ A CAIACIȘTILOR SOVIETICI

Mărturisim, credeam într-o victorie a juniorilor români în finala de K 2—500 m. Ei au primit, însă, o replică puternică din partea caiaciștilor sovietici, care au atacat din timp și extrem de susținut. O clipă de întîrziere a finișului i-a adus pe sportivii noștri în poziția a doua și cu toate eforturile depuse n-au mai putut să refacă distanța față de principalii adversari. Rezultatul este, însă, bun și merită subliniat ca atare în bilanțul general al evoluției juniorilor români la această ediție a campionatelor europene.

K 2—500 m (B): 1. Mikhail Pe-

Dan GÂRLEȘTEANU

(Continuare în pag. a 4-a)

Printre făuritorii „Daciei", în preajma marii sărbători

DEMARAJUL UZINEI DE AUTOTURISME ROMÂNEȘTI

Acum trei ani, în preajma sărbătoririi Eliberării patriei noastre, a zilei cînd poporul român a pășit pe drumul făuririi unui nou destin, a unei societăți în care puterea să-i aparțină, Pitești — acest oraș înscris cu majuscule pe harta tot mai complexă a industrializării țării — inaugura în prezența secretarului general al partidului, tovarășul **NICOLAE CEAUȘESCU,** Uzina de autoturisme. Și ceea ce atunci a fost o premieră în industria României socialiste, un nou pilon în amplul proces de modernizare și diversificare a economiei noastre, are acum, în preajma celei de-a 27-a aniversări a zilei Eliberării, o istorie bogată, din care filele calendarului au zburat ca vîntul, dar faptele colectivului de la uzinele din Colibași au rămas, prin ponderea lor în economia națională. De pe aceste meleaguri — unde nici vorbă nu era de industrie în epoca vechiului regim, chiar prin anii '50 aceasta constituind un deziderat — au pornit în acești ani primele autoturisme românești.

Și pentru constructorii acestora, urarea tovarășului **NICOLAE CEAUȘESCU** făcută la inaugurarea uzinei ca **„autoturismul românesc DACIA, care are și o valoare de simbol, să vestească și în țară și peste hotare capacitatea constructorilor români de mașini, a poporului român",** a devenit o sarcină de onoare, un etalon permanent al răspunderii.

Miile de mașini „Dacia 1100" — primele purtătoare ale emblemei noii uzini — și apoi, suratele lor mai mari, dar mai... tinere, „Dacia 1300" au pornit de pe banda de montaj pitești eană spre cele patru zări ale țării, poposind în uzine, fabrici, cooperative agricole, institute de cercetări și învățămînt, în garajele personale ale cetățenilor. Oricine poate vedea azi, fără a mai apela la statistici, că raportul dintre autoturismele românești și celelalte aflate pe traseele noastre rutiere se află într-o continuă schimbare, marca „Dacia" devenind o marcă de garanție.

Uzină tînără și, firesc, un colectiv al tinereții. Și cum tinerețea nu poate fi despărțită de sport, am pășit pe porțile uzinei cu convingerea că performanțelor realizării autoturismului de către acești harnici și pricepuți minuitori ai tehnicii moderne nu-i pot fi străine performanțele sportive, chiar dacă acestea sînt pur personale — denumindu-se mișcare în aer liber, sport ca recreare și mijloc de refacere — sau de „casă" — căpătînd forma unor întreceri între secții, la fotbal, de pildă.

„Ghizi" ne-au fost utecistul **Mihai Stan,** maistru energetic, antrenorul secției de box a asociației sportive „Dacia" și muncitorul **Nicolae Gorgoi** de la atelierul exploatări auto, jucător al echipei divizionare C de fotbal „Dacia". Astfel, în drum spre hala de montaj, am și aflat doi sportivi care fac cinste colectivelor de muncă (firește, nu puteau fi decît boxeri sau fotbaliști, dat fiind ghizii...): controlorul tehnic **Ilie Vișinescu,** fruntaș al sectorului de vopsitorie și mecanicul energetic **Gheorghe Arsene,** proaspăt absolvent al liceului seral, aflat acum în febra examenului de admitere la facultate, ambii tineri comuniști.

Un antrenor de box: Mihai Stan, maistru energetic, un fotbalist divizionar, muncitorul Nicolae Gogoi de la Atelierul exploatări auto și rodul colectivului lor de muncă: autoturismul „Dacia"

Iată-ne în uriașa hală de producție, întinsă pe 10 hectare. Privind

Paul SLAVESCU

(Continuare în pag. a 2-a)

A TREIA MEDALIE PENTRU ROMÂNIA LA C. E. DE ATLETISM

CAROL CORBU — bronz la triplusalt

- **Două noi recorduri ale lumii în ultima zi**
- **Veteranul L. Danek — cel mai bun discobol**
- **Marea surpriză a belgianului Karel Lismont, învingător la maraton**
- **Sportivii din R. D. Germană au cucerit 12 medalii de aur**

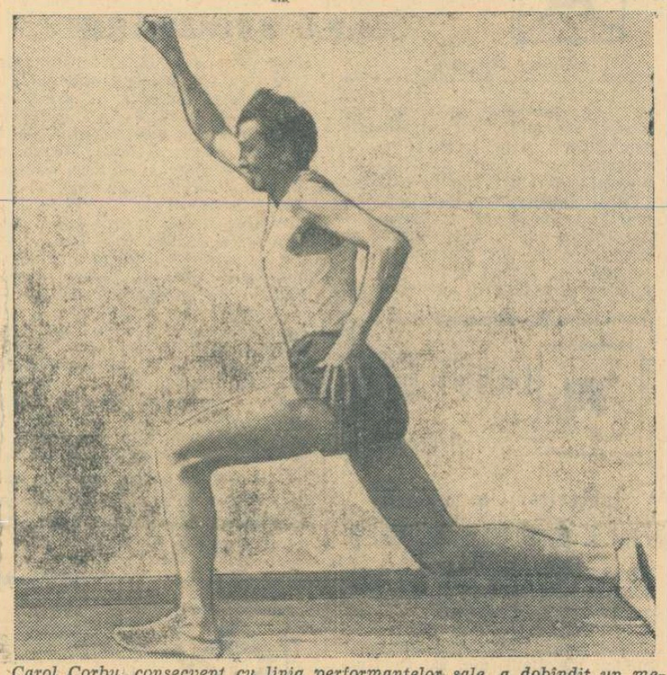

Carol Corbu, consecvent cu linia performanțelor sale, a dobîndit un meritoriu loc III

HELSINKI, 15 (prin telefon de la trimisul nostru special).

Două medalii de argint și una de bronz — acesta este bilanțul delegației române la cea de a X-a ediție a campionatelor europene de atletism. Duminică, în ultima zi a întrecerilor, Carol Corbu (suferind de stomac) a făcut mari eforturi pentru a nu dezminți faima săritorilor noștri, reușind să încheie proba de triplusalt pe locul III. Jorg Drehmel, cu o săritură de 17,16 m a luat conducerea de la început și nu a mai cedat-o pînă la sfîrșit. Tot în prima încercare, Corbu a realizat 16,87 m, anunțîndu-se printre pretendenții la medalii. El avea să se afle pe poziția a doua pînă la cea de a treia serie de încercări, cînd Viktor Saneev (URSS) a sărit 17,10 m. Nerefăcut total după accidentul suferit la Budapesta, atletul român s-a concentrat în mod deosebit pentru săritura de debut în concurs, reușind o performanță lăudabilă.

Această ultimă zi de întreceri a prilejuit sportivilor din R.D. Germană încă 3 succese (Siebeck la 110 mg, Karin Burneleit la 1500 m cu 4:09,6 — nou record mondial, și ștafeta de 4x400 m femei care a realizat de asemenea un nou record al lumii, 3:29,3 și o excepțională medie de 52,3), ceea ce le-a adus locul I în clasamentul (neoficial) pe medalii. O surpriză plăcută a evoluția atleților cehoslovaci. Mai întîi, cvartetul sprinterilor a realizat una din cele mai mari surprize ale campionatelor, clasîndu-se pe locul I, iar apoi veteranul Ludvik Danek, la al 6-lea campionat european, a învins (cu 63,90 m) pe cei mai buni discoboli ai continentului. Exact la ediția cînd avea — față de cele precedente — șanse mult mai mici...

Un alt veteran, italianul Franco Arese, înscris în trei probe, a avut intuiția (alarmat și de duritatea acestei competiții) să renunțe la două alergări (800 m și 5000 m), preferînd-o pe cea de 1500 m și aducînd astfel, după o cursă spectaculoasă, prima medalie de aur țării sale.

O altă surpriză de proporții este cea a belgianului Karel Lismont în dificila alergare maratonului. La cea de a treia cursă din cariera sa, Lismont (22 ani) a alergat de o manieră neobișnuită, realizînd victoria într-un final rapid, tipic curselor de pistă. În acest fel el este cel mai tînăr învingător al maratonului din istoria C.E.

În afara celor trei medalii amintite mai sus, sportivii români au mai ocupat un loc IV (Argentina Menis) și două locuri VI (Olimpia Cataramă, Viorica Viscopoleanu), ceea ce reprezintă un bilanț destul de modest, situat sub aspirațiile noastre, ale tuturor. Este foarte adevărat că această ediție a C.E. a fost deosebit de grea, ridicînd ștacheta pretențiilor de participare peste normele ce se întrezăreau. Iată un motiv în plus ca viitoarele evoluții ale atleților noștri, și în mod deosebit apropiatele J.O., să fie abordate după o mult mai serioasă pregătire și, în orice caz, după o mai judicioasă selecție.

CLASAMENT PE MEDALII

	Aur	Argint	Bronz
R.D.G.	12	13	7
U.R.S.S.	9	3	8
R.F.G.	5	7	5
Franța	2	2	0
Cehoslovacia	2	1	1
Finlanda	2	—	—
M. Britanie	1	4	5
Polonia	1	2	6
Italia	1	1	2
Belgia	1	—	—
Iugoslavia	1	—	—
Austria	1	—	—
ROMÂNIA	—	2	1
Suedia	—	2	—
Ungaria	—	1	1
Elveția	—	1	—
Grecia	—	—	1

C. DOȘA A FĂCUT SENZAȚIE LA HELSINKI

Îmi amintesc, cu multă plăcere, că în urmă cu trei ani, doi tineri sportivi români, cu standardul cercurilor olimpice școlare îndeplinite, primeau cea mai frumoasă răsplată — un voiaj la J.O. din Mexic. Nu erau familiarizați de prea mult timp

Romeo VILARA

(Continuare în pag. a 4-a)

O COMPETIȚIE ATRACTIVĂ DE HOCHEI LA MIERCUREA CIUC: „CUPA ELIBERĂRII"

În meciul final: Avîntul Miercurea Ciuc — Steaua 6-4!

Constituind o adevărată premieră competițională pentru această lună, **„Cupa Eliberării",** disputată sub semnul marii sărbători în orașul Miercurea Ciuc — această pitorească așezare care în ultimii ani se dezvoltă impetuos, atingînd coordonatele unui centru industrial tînăr, dar modern — a stîrnit un firesc interes în rîndurile localnicilor, cunoscuți pentru pasiunea cu care sprijină hocheiul pe gheață. Existența la Miercurea Ciuc a unui nou patinoar artificial acoperit, dat în folosință nu cu mult timp în urmă, reprezintă argumentul pentru care cele mai bune formații de hochei din țara noastră se află acolo.

Organizarea primei ediții a „Cupei Eliberării" — această excelentă inițiativă a organelor sportive lo-

(Continuare în pag. a 2-a)

ÎN ACESTE ZILE, LA POIANA BRAȘOV

Lotul de lupte libere înaintea primului său mare examen

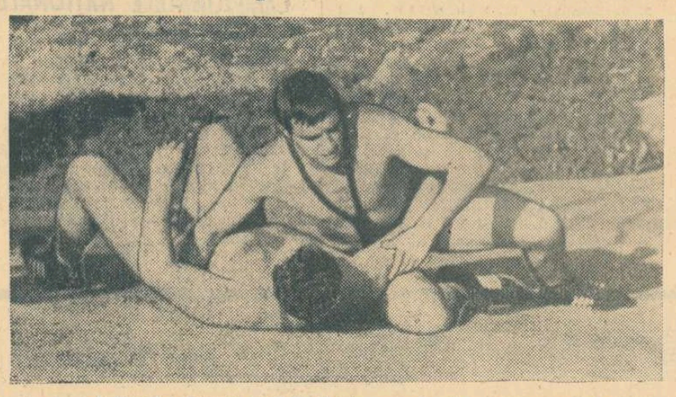

Semigreul Enache Panait și-a fixat adversarul de antrenament cu umerii pe saltea

Sportul luptelor se practică de mulți ani în țara noastră, în noiembrie trecut sărbătorindu-se 40 de ani de la înființarea federației. Începutul l-au făcut, însă, cei de la greco-romane și abia în urmă cu aproape două decenii au apărut pionierii luptelor libere. Cum era și firesc, deprinderile specifice luptelor greco-romane i-au urmărit mulți ani pe sportivii care au îndrăgit „liberele" și numai cîțiva dintre aceștia au reușit să se detașeze, întrunind sufragiile selecționării pentru marile confruntări internaționale. De fapt, i-am putea număra pe degetele unei singure mîini pe luptătorii noștri de la acest stil care au participat pînă acum la jocuri olimpice sau campionate mondiale. Este suficient, credem, să menționăm că la ediția de anul trecut a mondialelor au concurat doar trei luptători români: Vasile Iorga (medalie de bronz, la categoria 82 kg), Ludovic Ambruș (locul 5, la cat. 74 kg) și Petre Coman (neclasat, la cat. 62 kg).

La campionatele mondiale de la Sofia însă (27—30 august), cea mai mare competiție a anului și un criteriu hotărîtor pentru Jocurile Olimpice de la München, federația noastră de specialitate a hotărît să trimită concurenți la toate cele 10 categorii, așa cum intenționează să deplaseze și la întrecerile olimpice de anul viitor. De bună seamă, greutul acordat de astă-dată sportivilor noștri este major dar, în același timp, el implică responsabilitatea unor pregătiri constîncioase. Iată, deci, motive suficiente pentru a-i vizita în tabăra lor de la Poiana Brașov.

...La ora matinală a vizitei noastre, sportivii din lotul de lupte li-

Text și fotografii:
Costin CHIRIAC

(Continuare în pag. a 2-a)

DUMINICĂ DUPĂ AMIAZĂ PE „REPUBLICII"

255 MINUTE DE SPECTACOL SPORTIV

Ieri după amiază tentația micului ecran a fost mare. Totuși, între a rămîne în fața televizoarelor — pentru a vedea în transmisie directă europenele de atletism de la Helsinki — și a fi spectatori în tribune, peste 20 000 de bucureșteni au optat pentru a doua variantă. Este drept, tot fotbalul era așteptat cel mai mult, și cu deosebire partida-vedetă: Steaua — Politehnica Iași. Dar, cum se întîmplă mai întotdeauna, de unde nu te aștepți, de acolo ți se oferă ceva deosebit. Dinamoviștii, fără a avea în formație vreo stea de primă mărime, au dat o replică dîrză rapidiștilor, intrați pe teren cu „11"-le complet. Și în cele din urmă fotbaliștii din șoseaua Ștefan cel Mare au cîștigat întîlnirea, nu însă înainte de a fi nevoie de cîte cinci lovituri de la 11 metri.

Partida a doua a fost „fierbinte" de la primul pînă la ultimul minut de joc. Steaua a avut de partea ei o galerie zgomotoasă și „colorată" cu încurajări în limitele decenței. Dar nu galeria ci jocul mai bun i-au făcut pe jucătorii lui Valentin Stănescu să cîștige.

Un intermezzo reușit între primul și al doilea meci de fotbal au fost cele două curse de alergări. La startul cursei de 800 m. s-au prezentat douăsprezece atlete. A venit pe primul loc Elisabeta Bucur de la clubul Constructorul, iar cursa de 1 500 m. a fost cîștigată de Dumitru Nicolae de la Metalul.

Nu sînt prea frecvente ocaziile jucătorilor de oină de a evolua în fața unui stadion aproape plin. Poate de aceea demonstrația la care am asistat ieri, făcută de echipele Combinatului poligrafic București (campioană a țării) și Dinamo, s-a bucurat de aplauze în multe dintre faze. În orice caz amîndouă formațiile au arătat că oina poate fi un sport tot atît de spectaculos ca

S-a dat startul în proba de 1500 m

și fotbalul, cu condiția să fie „interpretată" la o clasă cît mai înaltă.

În sfîrșit, cîteva cuvinte despre cursa ciclistă eliminatorie. Cicliști de la cluburile Steaua și Dinamo au făcut o demonstrație de autentică virtuozitate. După fiecare tură de stadion ieșea din cursă cîte un ciclist. Lupta s-a dat, în cele din urmă, între Ștefan Leibner și Anton Neagoe. A terminat învingător cel de al doilea.

Cele 570 de minute de spectacol sportiv la care am fost martori simbătă și duminică, demonstrează că stadioanele ar putea fi pline la fiecare sfîrșit de săptămînă, cu condiția ca programul să fie de așa manieră alcătuit încît să satisfacă gusturile unei mase cît mai mari de spectatori. Și acest lucru — după cum a demonstrat Consiliul municipal București pentru educație fizică și sport, organizatorul celor două după amieze sportive, este întru totul posibil.

Ion GAVRILESCU

DIVIZIA B A INAUGURAT SEZONUL OFICIAL DE FOTBAL

PRIMA ETAPĂ — SEVERĂ CU PRINCIPALELE FAVORITE

- **MULȚI SPECTATORI PE MAJORITATEA STADIOANELOR**
- **ECHIPELE BUCUREȘTENE ÎNVINSE ÎN BLOC**
- **REPREZENTANTELE GALAȚIULUI AU DEBUTAT EXCELENT**
- **HARȘANI (Olimpia Oradea) ÎNSCRIE 3 GOLURI**
- **TENDINȚE DE JOC OBSTRUCȚIONIST CHIAR DE LA ÎNCEPUT**

Ieri a luat sfîrșit, în mod oficial, vacanța fotbalistică, odată cu disputarea primei etape a noii ediții a campionatului diviziei B.

Printre orașele care au sorbit din plin din cupa victoriei, trebuie să amintim, în primul rînd, Galațiul, care a înregistrat un dublu succes. Dacă victoria Politehnicii era, în general, așteptată, elementul de surpriză fiind doar dimensiunile ei, în schimb, performanța celeilalte echipe de pe aceste meleaguri, F.C. Galați, în partida de la București, cu Metalul, se înscrie printre rezultatele puțin scontate ale etapei.

Dar, marea surpriză în seria I a diviziei B nu s-a produs la București. „Bomba" a explodat la Cîmpina, unde Progresul București a avut ocazia să constate că nici în „B" viața nu e ușoară.

În seria a II-a, Politehnica Timișoara n-a avut „plecarea" care se aștepta. Dimpotrivă, ea a pierdut, chiar pe teren propriu, unul din cele două puncte care urmau să-i asigure, din primul moment, un loc bun în cursa de promovare în divizia A. În schimb, egalul realizat de C.F.R. Timișoara, la Satu Mare, în fața unei Olimpii redutabile pe teren propriu, trebuie considerat un rezultat promițător pentru fosta divizionară A.

Apărarea oaspeților respinge un nou atac al metalurgiștilor. (Fază din meciul Metalul București — F. C. Galați)

MOTO

Etapa a VI-a a campionatului de motocros

CURSE DE... AGREMENT?

BRAȘOV, 15 (prin telefon, de la trimisul nostru). Campionatul republican de motocros a fost reluat duminică prin desfășurarea etapei a VI-a. Brașovenii și-au manifestat din nou pasiunea pentru acest gen de întreceri sportive, mii de spectatori fiind prezenți pe traseul de pe Valea Răcădăului. La start s-au aliniat 30 de alergători de toate categoriile. Așteptările entuziastului public au fost, din păcate, satisfăcute numai în parte. Bucurîndu-se nespus de frumoasa comportare a localnicilor, care au dominat toate probele, spectatorii au fost în schimb nemulțumiți, și pe bună dreptate, de aspectul general al curselor. Avînd de parcurs un traseu extrem de dur, posesorii de motorete (clasa 70 cmc) au fost nevoiți adesea să coboare și să-și împingă mașinile la deal, ca la un concurs de ciclocros. La următoarea clasă (juniori) a existat o atît de mare diferență de pregătire tehnică între concurenți încît imediat după start Gh. Voicu și Iosif Bartha — ambii de la Steagul roșu — nu au mai avut adversari care să-i solicite. În disputa seniorilor, cunoscutul antrenor și concurent Otto Stefani a dat o adevărată lecție (privind antrenamentele și pregătirea mașinii) alergătorilor de la clasele 250 și 500 cmc, care au luat startul în comun și pe care el i-a depășit categoric în ultima manșă. Aproape de valoarea lui Stefani s-au ridicat doar St. Chițu și Adam Crisbay. Restul motocicliștilor au mers ca într-o cursă de... agrement, fără a ataca curajos pantele și contrapantele sau a efectua coborîri rapide. Explicația : unii au alergat fără interes, întrucît și-au încheiat conturile în actuala ediție, iar alții au lăsat impresia că nu s-au mai antrenat de la întreruperea campionatului (de mai mult de o lună). Cum în următoarele două săptămîni pe motocrosiștii fruntași îi așteaptă cîteva confruntări internaționale, ne întrebăm dacă vor reuși sau nu să atingă o formă corespunzătoare pînă la aceste concursuri. Oricum, în zilele care urmează, antrenamentele pierdute trebuie recuperate. Clasamentele etapei : 70 cmc — 1. P. Oprea (St. roșu Brașov) 8 p, 2. D. Surdoiu (I.R.A. Tg. Jiu) 6 p, 3. D. Călinică (Torpedo Zărnești) 4 p ; juniori — 1. Gh. Voicu (St. roșu Brașov) 8 p, 2. I. Bartha (St. roșu Brașov) 6 p, 3. Gh. Banu (Metalul Buc.) 4 p ; 250 cmc — 1. Ștefan Chițu (Metalul Buc.) 8 p, 2. A. Ionescu (Met. Buc.) 6 p, 3. A. Crisbay (Steagul roșu) 4 p ; 500 cmc : 1. O. Stefani (St. r. Bv.) 8 p, 2. P. Lucaci (St. r. Bv.) 6 p, 3. Fl. Davidescu (Victoria Moreni) 4 p. Clasamentele generale după 6 etape : 70 cmc : 1. P. Oprea 30 p, 2. D. Surdoiu 20 p, 3. D. Călinică 9 p ; juniori : 1. Gh. Voicu 40 p, 2. I. Bartha 26 p, 3. Gh. Banu 22 p ; 250 cmc : 1. A. Ionescu 41 p, 2. St. Chițu 29 p, 3. M. Banu (Poiana Cîmpina) 22 p ; 500 cmc : Cr. Dovids (Met. Buc.) 33 p, 2. O. Stefani 32 p, 3. P. Lucaci 19 p.

Traian IOANIȚESCU

SUCCES DEPLIN LA CAMPIONATUL DE VITEZĂ

BAIA MARE, 15 **(prin telefon, de la corespondentul nostru).** — În cartierul Progresul din localitate, aproximativ 15 000 de spectatori, au fost prezenți la penultima etapă (a 7-a) a campionatului național de viteză pe șosea, întrecere care s-a bucurat de un succes deplin. Iată rezultatele : **Clasa 70 cmc :** 1. Traian Macarie (Metalul București) 8 p — la Baia Mare, 40 p, după 7 etape, 2. Grunter Saucheinstein (C.S.M. Reșița) 6 p — la Baia Mare, 23 p după 7 etape, 3. Mihai Medincescu (Locomotiva Ploiești) 4 p la B. Mare, 25 p după 7 etape. La această categorie nu s-au prezentat Dumitru Vasilescu (Metalul București) și alți cinci concurenți. **Clasa 125 cmc:** 1. Mihai Wetzer — (C.S.M. Reșița) 8 p la B. Mare, 14 p după 7 etape, 2. Tudor Popa (Metalul București) 6 p la B. Mare, 38 p după 7 etape, 3. Carol Novac (C.S.M. Reșița) 4 p la B. Mare, 15 p după 7 etape. **Clasa 150 cmc :** 1. Ștefan Florian (Locomotiva Ploiești) 9 p la B. Mare, 40 p după 7 etape, 2. Vasile Solomon (Motorul B. Mare) 6 p la B. Mare, 13 p după 7 etape, 3. Florian Bejan (C.S.M. Reșița) 4 p la B. Mare, 11 p după 7 etape ; **Clasa 175 cmc ;** 1. Traian Macarie (Metalul București) 8 p la B. Mare, 48 p după 7 etape, 2. Mihai Covaci (URA Tg. Mureș) 6 p la B. Mare, 24 p după 7 etape, 3. Dumitru Vasilescu (Metalul Buc.) 4 p la B. Mare, 38 p după 7 etape. **Clasa 250 cmc :** 1. Ștefan Florian (Locomotiva Ploiești) 8 p la B. Mare, 38 p după 7 etape, 2. Werner Hirchurger (C.S.M. Reșița) 6 p la B. Mare, 35 p după 7 etape, 3. Vasile Solomon (Motorul B. Mare) 4 p B. Mare, 24 p după 7 etape. Cursa a fost clar cîștigată de Vasile Szabo (Metalul București), dar acesta a fost descalificat de juriul arbitrilor pentru comportare nesportivă. **Clasa ataș, nelimitat :** 1. Ștefan Csorbany și Ion Csorbany (URA Tg. Mureș) 8 p la B. Mare, 48 p după 7 etape, 2. Radu Zănescu și Marin Rădulescu (Progresul Pitești) 6 p la B. Mare, 17 p după 7 etape. Întrecerile au fost asigurate de arbitraje corecte, în primul rînd prin Ion Mihai, arbitru principal. Iată clasamentul pe echipe după 7 etape : 1. Metalul București 26 p. la B. Mare, 243 p total, 2. C.S. Oțelul Galați 2 p la B. Mare, 128 p total, 3. C.S.M. Reșița 33 p la B. Mare, 127 p total, 4—5. A.S. Locomotiva Ploiești 20 p la B. Mare, 118 p total, Motorul B. Mare 12 p la B. Mare, 118 total, 6. U.R.A. Tg. Mureș, 17 p la B. Mare, 88 p total.

T. TOHĂTAN

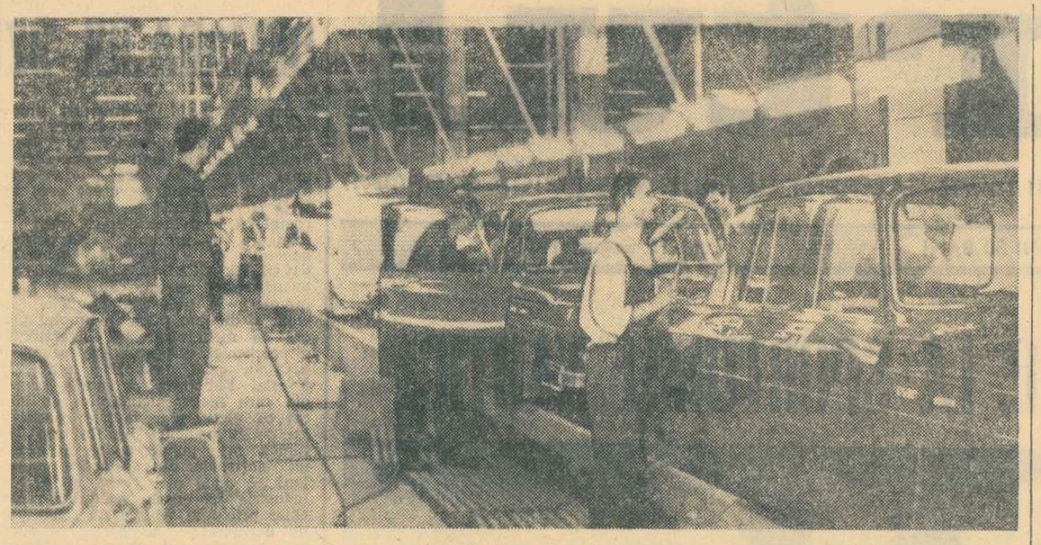

În uriașa hală de montaj general autoturisme printre cei 600 de muncitori, maiștri și ingineri se află și mulți iubitori ai sportului Foto : Theo MACARSCHI

DEMARAJUL UZINEI DE AUTOTURISME ROMÂNEȘTI

(Urmare din pag. 1)

la liniile automatizate de montaj, ai imaginea descompusă pe operații a făuririi autoturismului. De aci, caroseria este dusă de către transportorul pivotant la vopsitorie, apoi viitorul autoturism încape pe mîinile pricepute ale tapițerilor, i se adaugă roțile, motorul și diverse subansamble, pentru ca ajuns la controlul final să poată fi considerat în anticamera pistei de încercare. Ne iese în cale un om mărunt, cu mișcări agile, cu ochi sclipitori, cățind febril spre tot ce-l înconjoară. Ni se recomandă : inginerul **Lucian Voiculescu**, adjunctul secției montaj general autoturisme. De fapt recomandarea îmi fusese călduros făcută de însoțitorii mei, astfel încît știam dinainte că inginerul Voiculescu, secretar al comitetului de partid, este, în ciuda tinereții sale, un vechi îndrăgostit și animator al sportului. Știam că se află aci, la Colibași, încă de la primul stîlp al uzinei, venind de la uzina de construcții metalice Bocșa unde, pe lîngă o laborioasă activitate profesională, și-a dedicat nenumărate ore sportului preferat, boxul, în calitate de președinte al secției.

Eram, deci, în prezența unui om apt să ne ofere o imagine sintetică a preocupărilor actuale ale tînărului colectiv de făuritori ai „Daciei", printre care speram să găsim, și sportul.

„La ora actuală — ne spune ing. Lucian Voiculescu — se pune un accent deosebit în uzina noastră pe integrarea pieselor românești la autoturismele „Dacia". Acest proces complex, ce solicită din plin capacitatea colectivului de muncitori, tehnicieni și ingineri, presupune o latură calitativă, în sensul ca reperele românești să-și dovedească competitivitatea pe plan mondial, dar și una cantitativă, ca să spunem astfel, pentru că această integrare trebuie să țină pasul cu sarcinile de plan, pe care le econsiderăm a fi la nivelul satisfacerii contractelor asumate. Într-un asemenea cadru cred că trebuie plasată o recentă realizare : livrarea în această lună a primului lot de autoturisme pentru piața externă. 150 de mașini „Dacia 1300" au luat drumul îndepărtatei Nigerii, începînd cu cea avînd seria 271558, deci am livrat primul autoturism de export românesc în condiții de serie mare. Și este evident că la succesele uzinei noastre, a secției de montaj general autoturisme, au contribuit și tinerii care-și dedică în bună măsură timpul liber sportului. În paranteză fie spus, în cadrul secției noastre puteți întîlni printre cei aproape 600 de membri, fotbaliști, boxeri, judoka, handbaliști, voleibaliști și, firesc, automobiliști. Dintre aceștia voi aminti pe lăcătușii Alexandru Popescu, voleibalist, și Tiberiu Dumitrescu, secretar al comitetului U.T.C., fotbalist, lăcătușul tapițer Ion Ștefănescu, judoka și comunistul Ilie Olteanu, șef al unei echipe de lăcătuși fruntașă, campion republican de automobilism pe o mașină „Dacia 1100".

La întrebarea noastră privind „călcîiul lui Achile" — boxul — interlocutorul ne-a răspuns, zîmbind : **„Sper ca și aci să descopăr și să lansez un tînăr talentat, așa cum am făcut la Bocșa cu „musca" Constantin Gruiescu, cel ce avea să devină campion național. Un colectiv tînăr și puternic avem — nu uitați de grupul școlar profesional al uzinei, cu aproape 2 000 de elevi — dorința de a face sport există, iar cu timpul sper să avem și o bază sportivă la nivelul modern al uzinei. Așa încît dorința mea, și a tuturor celor care văd în sport un adiacent necesar muncii, va putea prinde contur".**

Reporterul este convins că așa va fi, sportul prinzînd tot mai mult contur, pe măsura mîndrei uzine piteștene.

HOCHEI

„CUPA ELIBERĂRII"

(Urmare din pag. 1)

cale — a însemnat așadar un eveniment deosebit, nu numai prin semnificația sa generală, ci și prin valoarea echipelor participante : **Steaua, Avîntul Miercurea Ciuc, I.P.G.G. București și Tîrnava Odorhei.** În prima etapă a competiției, desfășurată vineri după-amiază, au avut loc două întîlniri atractive. În primul joc, **Steaua** a întrecut, nu fără să întîmpine o rezistență neobișnuită, pe I.P.G.G., în rîndurile căreia au fost prezenți dinamoviștii Dumitraș și Florescu, cu scorul de 6—3 (1—0, 0—3, 5—0), calificîndu-se în finala competiției. Cealaltă finalistă este **Avîntul Miercurea Ciuc** care vineri, în meci vedetă, dispusese de Tîrnava Odorhei cu scorul de 10—1.

Partida finală a avut loc duminică seara. În fața unui public numeros, echipele fruntașe **Avîntul Miercurea Ciuc** și **Steaua București** — cu formațiile complete — și-au disputat șansa de a cuceri frumosul trofeu pus în joc. Evoluînd bine în primele două reprize, hocheiștii de la Avîntul Miercurea Ciuc au obținut, în cele din urmă, o victorie meritată cu scorul de 6—4 (2—0, 3—0, 1—4).

În deschidere s-au desfășurat o demonstrație de patinaj artistic și un joc amical de verificare în cadrul căruia I.P.G.G. a întrecut pe Dunărea Galați cu 2—0 (meciul a durat numai 2 reprize).

ciclism

Criteriul juniorilor a revenit lui I. Biro [C. S. M. Cluj]

BRAȘOV, 15 (prin telefon, de la trimisul nostru). Așa cum era de așteptat în ultima etapă — circuit în cartierul Steagul roșu — s-a produs atacul decisiv al juniorilor români. Oaspeții din R. D. Germană, Tischoff, liderul, Taubert și Scholtz (acesta accidentat spre final) s-au apărat admirabil, dar pînă la urmă au fost nevoiți să cedeze atacului impetuos și supranumeric al cicliștilor gazdă. Clasamentul etapei : 1. I. Biro a parcurs 39 km în 57:11 (medie orară 40,910 km), 2. Camer, 3. Ferfelea, 4. Drăgan, toți același timp, 5. Taubert 57:29, 6. Nagy 57:29, 7. Marinescu 57:49. În clasamentul sprinturilor intermediare primul loc a revenit lui Taubert cu 21 p, urmat de Ferfelea și Tischoff cu cîte 19 p. Clasament final : 1. I. Biro (C.S.M. Cluj) 4h15:46, 2. Cr. Camer (C. S. Brăila) 4h16:30, 3. H. Tischoff (R.D.G.) 4h17:04, 4. Cr. Taubert (R.D.G.) 4h17:12, 5. T. Drăgan (Voința Buc.) 4h17:27, 6. V. Murineanu (Șc. sp. 3) 4h18:10, 7. V. Budea (CIBO Brașov) 4h18:23, 8. V. Hoța (C. S. Mureșul) 4h18:28, 9. Tr. Repede (C.S.M. Cluj) 4h18:30, 10. C. Cîrje (Șc. sp. 1) 4h18:30.

Emil IENCEC

AUTOMOBILISM

G. JANGER PE PRIMUL LOC ÎN RALIUL DUNĂRII

DAR S. ZASADA ESTE ÎNVINGĂTORUL MORAL AL ÎNTECERII

După ce simbătă seara motoarele mașinilor celor 12 echipaje sosite la capătul traseului au amuțit, întrebarea pe care ne-o puneam toți cei aflați la Brașov era : cine este învingătorul ? Calculele au durat mult, am văzut mai multe clasamente, dar ieri după-amiază la ora 16, cînd s-au distribuit premiile, cupele care trebuiau să răsplătească primele echipaje din clasamentul general au rămas pe masa organizatorilor. Motivul ? Rezultatele stabilite de juriu sînt obiectul unui apel la forul internațional al automobiliștilor sportivi (F.I.A.) care urmează să hotărască. Ce s-a întîmplat de fapt ? La a opta probă specială (Cheile Bicazului) traseul nu a fost închis pentru circulația publică și automobiliștii au trebuit să efectueze cursa de coastă cronometrată, strecurîndu-se printre mașini și camioane. Cum timpii au fost înregistrați, rezultatele probei au intrat în calcule. Nimeni nu a protestat, crezînd că rezultatele acestei probe nu vor influența pe cele finale, austriacul **Günther Janger** părînd a avea suficient avantaj pentru victorie. După transformarea secundelor în puncte și totalizarea lor a apărut surpriza : echipajul polonez **Sobieslaw Zasada — Marian Bien,** care pierduse în proba de la Obîrșia Lotrului 7 minute față de Janger (420 puncte), din cauza unei defecțiuni la sistemul de aprindere, se afla pe primul loc, reușind să cîștige cu suficientă diferență celelalte probe speciale pentru a recupera marea întîrziere. În această situație, echipajul austriac (care fusese distanțat la Cheile Bicazului cu 114 puncte) a făcut contestație și a cerut anularea probei disputată în condiții neregulamentare. Juriul, fidel literei regulamentului, a admis contestația și a anulat proba. Cu aceasta Zasada a pierdut locul întîi, dar a rămas pe cel de al doilea, înaintea lui W. Pöltinger. Urmează însă ca F.I.A. să confirme această decizie. Iată rezultatele : CLASAMENTUL GENERAL : 1. **G. Janger — H. Siebert** (VW 1302 S) 7550 p ; 2. **S. Zasada — M. Bien** (B.M.W. 2002 TI) 7631 p ; 3. **W. Pöltinger — H. Hartinger** (Porsche 911 S) 7706 p. Fiecare din aceste echipaje a cîștigat și clasa din grupa respectivă, în ordine : gr. 2 — 1600, gr. 2 — 2000, gr. 4+1600. În celelalte grupe învingători au fost : gr. 2 — 1300 **Șt. Iancovici — Gh. Ficiu** (Renault 8 Gordini), gr. I (turisme de serie) — 2000 **V. Dietmayer — H.P. Moser** (BMV 2002 TI) gr. 1+2000 **H. Böck — H. Kohlbacher** (Mazda RX2 Wankel) și gr. 1—1600 **R. Mucha — B. Krupa** (Fiat 125 P). În clasamentul final figurează 12 echipaje din cele 47 care au luat startul. Pe echipe întrecerea a fost cîștigată de Polonia, singura care a ajuns la start cu 3 echipaje.

Gh. E.

MODELISM

S-AU ÎNCHEIAT CAMPIONATELE NAȚIONALE DE AEROMODELE

CÎMPINA, 15 *(prin telefon).* Ieri s-au încheiat campionatele naționale de aeromodelism-zbor captiv. Ultimele titluri de campioni au revenit : *acrobație — Gheorghe CRAIOVEANU 2307 ; curse — Nicolae MESAROȘ* (pilot) și *Anton NAGHI* (mecanic) 11:17 ; *viteză clasa 5 cmc — Ștefan PURICE* 194,5 ; *clasa 10 cmc — Gheorghe DAN* 186,5.

Petre CURTU

FOTBAL

MECIURI AMICALE

PETROLUL PLOIEȘTI — HAPOEL (ISRAEL) 3—1 (3—1)

PLOIEȘTI, 15 **(prin telefon).** Duminică, s-a disputat la Ploiești întîlnirea internațională amicală de fotbal dintre Petrolul Ploiești și Hapoel (Israel). Victoria a revenit gazdelor cu scorul de 3—1 (3—1) prin punctele înscrise de **Moldovan** (min. 20), **N. Ionescu** (min. 29) și **D. Cringașu** (min. 31) pentru Petrolul, respectiv **Elian** (min. 9).

V. ALBU — coresp.

F. C. ARGEȘ — ÎNVINSĂ ȘI ÎNVINGĂTOARE ÎN IUGOSLAVIA

Echipa F. C. Argeș a susținut două jocuri, sîmbătă și duminică, în localitatea Krusevac din Iugoslavia.

În prima zi, piteștenii au evoluat în compania echipei O.F.K. Beograd și au pierdut cu 4—3 (1—1). Punctele argeșenilor au fost înscrise de **Radu** (min. 13) și **Dobrin** (min. 65 și 90), ultimul din lovitură de la 11 m. Duminică, F.C. Argeș a întîlnit formația Napredak, în fața căreia a obținut victoria cu 3—2 (1—0). Au înscris pentru piteșteni **Marian Popescu** (min. 8 și 37) și **Dobrin** (min. 61).

S. C. BACAU — PETROLUL MOINEȘTI 10—0 (5—0)

Meci desfășurat la discreția divizionarei A, care a învins fără drept de apel prin punctele înscrise de S. Avram (2), Dembrovschi (2), Pană (2), Rugiubei (2) și Băluță (2).

S. NENIȚĂ — coresp.

ȘCOALA SPORTIVĂ SIBIU — U.I.S.P. (ITALIA) 6—0 (3—0)

Juniorii sibieni, campioni ai țării, au ținut să practice un joc frumos în primul lor meci internațional. Ei au dispus de echipa italiană de juniori U.I.S.P. cu 6—0, prin golurile lui Munteanu (min. 10, 25, 29), Muscă (min. 63) și Neguț (min. 72, 77).

I. IONESCU — coresp.

FARUL — F. C. UNION BERLIN 1—0 (1—0)

CONSTANȚA, 15 **(prin telefon, de la corespondentul nostru).** Constănțenii își încheie sezonul estival, în prezența a circa 6000 de spectatori, cu o victorie nu destul de concludentă în compania echipei F. C. Union. Unicul gol al partidei a fost înscris de Caraman, în min. 38, la o centrare a lui Nicolae Constantinescu. A condus foarte bine **Stavru Nicolau** (Constanța).

Cornel POPA

Datorită defectării circuitelor telefonice cu Turcia, redacția n-a putut intra în posesia rezultatului meciului Steagul roșu Brașov — Altay Izmir, disputat aseară, în „Cupa Balcanică"

ATLETISM

JUNIORII DE LA Ț.S.K.A. SOFIA AU ÎNVINS SELECȚIONATA BRAȘOVEANĂ

Stadionul din Poiana Brașov a găzduit sîmbătă și duminică întîlnirea internațională de atletism dintre echipele de juniori Ț.S.K.A. Sofia și Selecționata Brașov. La ambele reuniuni au asistat numeroși spectatori, care au fost martorii unor rezultate valoroase, îndeosebi ale sportivilor bulgari. De menționat totuși că în formația sofiotă majoritatea concurenților erau din categoria de vîrstă tineret (născuți în anul 1951), pe cînd la brașoveni majoritatea erau născuți în 1953.

Iată cele mai bune rezultate : 100 m —V. Lisev (S) 11,4 ; **200 m** — S. Santov (S) 23,3, V. Ponea (B) 23,6 ; **800 m** — L. Todorov (S) 1:59,6 ; **5 km marș** — N. Popa (B) 26:16,2 ; **110 mg** — P. Narkov (S) 15,5 ; **400 mg** — I. Mihailov (S) 57,2 ; **lungime** — V. Kosulov (S) 7,05 m ; **ciocan** — A. Micu (B) 45,96 m, O. Kaleev (S) 45,96 m (!) ; **greutate** — N. Hristov (S) 15,76 m ; **triplusalt** — B. Popov (S) 13,33 m.

La jumătatea lunii septembrie, la Sofia, va avea loc revanșa acestei întîlniri.

C. GRUIA-coresp.

POLO

Progresul București — pentru a 7-a oară campioană națională (juniori)

Cu meciurile disputate ieri la ștrandul Tineretului, a luat sfîrșit campionatul național de polo al juniorilor. Titlul a revenit pentru a șaptea oară echipei PROGRESUL BUCUREȘTI. Merite deosebite în realizarea acestei performanțe se cuvin antrenorilor **Teodor Angelescu** și **Nicolae Arsene,** care au pregătit și condus echipa spre titlul suprem. Iată și campionii : **Stancu Victor, Dan Stănăloaie, Dumitru Teodorescu, Virgil Plescă, Constantin Manea, Radu Cocora, Gheorghe Ion, Radu Mircea, George Gaiță, Mihnea Lăzărescu** și **Liviu Rocșoreanu.** Rezultatele de ieri : Șc. sp. 2 — Voința Cluj 12—1 (3—0, 3—0, 5—0, 1—1), Progresul — Politehnica Cluj 13—0 (3—0, 1—0, 2—0, 5—0), C.S.S. Buc. — Șc. sp. 1 5—1 (1—0, 1—0, 1—0, 2—1), Crișul — Vagonul Arad 9—2 (0—0, 4—1, 2—0, 3—1). Clasament : 1. **Progresul** 13 p, 2. C.S.S. Buc. 11 p, 3. Șc. sp. 2 10 p, 4. Crișul 10 p, 5. Șc. sp. 1 6 p, 6. Voința Cluj 4 p, 7. Vagonul Arad 2 p, 8. Politehnica Cluj 0 p.

LUPTE

ÎN ACESTE ZILE, LA POIANA BRAȘOV

(Urmare din pag. 1)

bere se aliniau în grabă pentru începerea programului de antrenament. **Ion Crișnic,** antrenorul federal, a primit raportul. Nu lipsea nimeni. Așadar, se putea pleca sus, la teleferic.

FANTASTICA CURSĂ CONTRACRONOMETRU

O dată ajunși, bineînțeles, în pas alergător, la cabina telefericului, Ion Crișnic și-a potrivit, de astă-dată, cronometrul, cînd semnalul de urcare. Punct de sosire — Cristianul Mare.

Urcușul, întins pe mulți kilometri, este destul de sever, cu pante abrupte, peste care telefericul trecea lin și nepăsător, în timp ce luptătorii își simțeau duritatea la fiece pas. De sus, dintr-un scaun al telefericului, antrenorul îi supraveghea notîndu-și adesea timpul în carnet. Din cînd în cînd îi îndemna pe unii dintre sportivi să mărească pasul. **Ștefan Stingu,** cu cele peste o sută de kilograme ale sale, urca mai încet dar pornea vijelios cînd cobora pantele, reducînd din handicapul luat de cei de la categoriile mai mici.

Între timp, antrenorul a ajuns la Cristianul Mare așteptîndu-și luptătorii. După puțin timp, au apărut primii dintre ei, marcați vizibil de efort : **Ion Arapu, Nicolae Dumitru, Vasile Iorga, Petre Poalelungi** și **Petre Cernău.** Apoi, pe rînd, sau în mici grupuri, au trecut cu toții „linia de sosire". Jos, în Poiană, la ora bilanțului, aveam să aflăm însă că nu toți s-au încadrat în „baremul" dinainte stabilit. Dar, pe aceștia îi aștepta un „supliment" de cîțiva kilometri...

„LUPTA" CU MIILE DE KILOGRAME

Intoarcem o altă filă din carnetul nostru de însemnări. Totul se afla iarăși aliniat pentru începerea antrenamentului. De astă-dată luptătorii aveau de „înfruntat" greutatea halterelor. Într-adevăr, nu li se cerea să le ridice în stilurile specialiștilor, în schimb antrenorul ținea o riguroasă evidență a... kilogramelor. Fiecare, în funcție de categorie, trebuia să ridice, prin sute de repetări, între 1 000 și 12 000 kg.

La primele serii aveam impresia că luptătorii se jucau, ridicînd barele de oțel cu zeci de kilograme la capete, ca pe niște bețe de chibrituri. Spre final, însă, „bețele de chibrituri" deveniseră pietre de moară. De îndată ce au terminat surda „luptă" cu miile de kilograme au plecat spre sauna din apropiere.

APRIGELE DISPUTE DIN CERCUL DE LATEX

Masa de prînz, somnul obligatoriu și din nou la antrenament. Salteaua de latex, instalată în preajma cabanei, avînd înscris cercul spațiului de luptă, a fost pe dată asaltată. Ion Crișnic, cu cronometru-i nelipsit, după ce a stabilit „perechile", a dat semnalul de începere. Încleștările erau deosebit de aprige. Nici o clipă de răgaz, nici un moment static. Erau așa-numitele reprize anaerobe, de scurtă durată dar de intensitate maximă. Se năpusteau unii asupra altora cu atîta îndîrjire încît se părea că nici unul dintre ei nu va termina „în picioare". Cu toate astea la sfîrșitul rundurilor, după o scurtă pauză, timp în care au intrat în cercul de luptă alți sportivi, primii au fost iar chemați pentru noi dispute la fel de aprige.

NICI UN ABSENT DE LA SAUNA

Inserarea se lăsase peste munții din Poiană cînd lotul a pus punct antrenamentelor zilei, dar nu și ultimului capitol important al programului — sauna. De la baia de aburi — binecunoscuta saună — nu a absentat nimeni. În această baie, unde simți că te înăbuși dacă nu ești obișnuit cu fierbințeala aburilor, luptătorii se reconfortează după fiecare antrenament. Altădată, mai ales cei care nu aveau plusuri de greutate, o ocoleau. **Dr. Nicolae Lazăr,** medicul lotului, i-a determinat, însă, pe luptători să caute sauna ori de cîte ori se întoarce de la antrenamente.

★

În finalul zilei i-am cerut părerea antrenorului Crișnic despre șansele sportivilor noștri la apropiatele mondiale. **„Toți luptătorii — ne-a spus interlocutorul — sînt dornici de afirmare, mai ales că majoritatea debutează cu acest prilej la o astfel de competiție. Desigur, întrecerile vor fi deosebit de dificile, deoarece la Sofia antrenorii își vor selecționa luptătorii pentru Jocurile Olimpice de la München. Cu toate acestea Iorga, Coman, Ambruș, Stingu și Cernău pot aspira la locuri fruntașe. În privința echipei pe care o vom prezenta la apropiatele campionate mondiale vă pot spune că la unele categorii ne vom pronunța abia după niște concursuri de selecție. La această oră, în atenția noastră se află următorii :** cat. 48 kg **Ion Arapu** (Steaua), cat. 52 kg **Petre Cernău** (C.F.R. Timișoara) sau **Emil Butu** (Nicolina Iași), cat. 57 kg **Nicolae Dumitru** (Tomistex Constanța) sau **Gheorghe Stan** (Olimpia Satu Mare), cat. 62 kg **Petre Coman** (Steaua), cat. 68 kg **Petre Poalelungi** (Dunărea Galați) sau **Emilian Cristian** (Dinamo București), cat. 82 kg — **Vasile Iorga** (Progresul Brăila), cat. 90 kg **Ștefan Enache** (Nicolina Iași), cat. 100 kg — **Enache Panait** (Steaua) și cat. +100 kg **Ștefan Stingu** (Steaua)."

I-am mulțumit antrenorului federal dorindu-le mult succes tuturor luptătorilor noștri care vor concura la „mondiale".

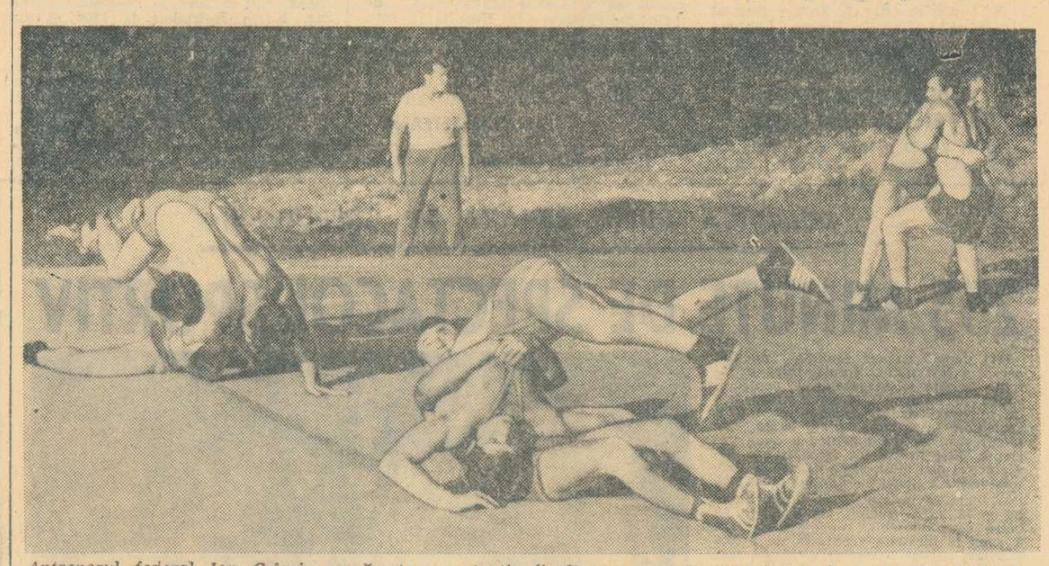

Antrenorul federal Ion Crișnic urmărește cu atenție finalizarea procedeelor tehnice. În prim plan, P. Poalelungi realizează un spectaculos rebur

VOLEI

La Timișoara s-au constatat :

SCHIMBĂRI VALORICE ÎNTRE FRUNTAȘELE EUROPEI

TIMIȘOARA, 15 (prin telefon, de la trimisul nostru). Prima parte a turneului internațional de volei al României ne-a prilejuit cîteva constatări de principiu în legătură cu felul în care se prezintă la ora actuală echipele participante.

Faptul cel mai semnificativ ni se pare a fi forma scăzută a reprezentativelor clasate în 1970 pe primele locuri la campionatul mondial : R.D. Germană și Bulgaria. Prima, cu întreaga garnitură laureată la mondiale, abia și-a făcut loc spre turneul pentru locurile I—IV grație punctaverajului superior celui al formației R.P.D. Coreene. Campioana mondială nu a mai arătat eficacitatea de altădată, poate și pentru că adversarele întîlnite s-au prezentat foarte bine pregătite în apărare, dar în mod sigur din cauza slăbirii forței de atac a trăgătorilor proprii, forță care le adusese numeroase succese în competițiile ultimilor doi ani. Specialiștii prezenți pe malul Begăi se întreabă dacă este vorba de ceva trecător sau de un început al declinului campionilor, în rîndul cărora „piesele de bază" (Schneider, Webner, Freiwold, Pietzsch), au o medie de peste 30 de ani, iar alții (Tscharke, Schultz) îi urmează la mică distanță. Poate că turneul final va certifica una sau alta dintre ipoteze.

Echipa Bulgariei, lipsită de coordonatorul de joc Karov (de mai mult timp bolnav) și cu Zlatanov accidentat la gleznă și umeri (fapt pentru care nu a mai fost utilizat în meciul de simbătă cu R.D.G.), și-a pierdut personalitatea care o adusese în rîndul marilor echipe.

În progres față de anul trecut se află reprezentativa R.P.D. Coreene, strălucitoare în atac prin „morișca" la pasele în mișcare, prin viteza acțiunilor și prin mobilitatea în apărare. Aceste elemente, precum și dirzenia cu care jucătorii au luptat în preziua sărbătorii naționale a R.P.D. Coreene, le-au adus o victorie nescontată în partida cu Polonia. Sportivii coreeni nu au încă pusă la punct tehnica execuțiilor în apărare și a blocajului, ceea ce le creează un handicap serios.

Evoluții constant bune (și cu șanse de progres pînă la campionatul european) au avut echipele României, Cehoslovaciei, Poloniei și Ungariei, cele care își vor disputa, în Italia, calificarea pentru Jocurile Olimpice. Voleibaliștii noștri au întîmpinat în întîlnirile de pînă acum o opoziție puternică. Și, în acest context, constatăm că ei și-au îmbunătățit mult potențialul fizic și tehnico-tactic. De asemenea, primii șapte jucători manifestă suficientă coeziune, acționează sincronizat, își cunosc foarte bine intențiile și toate acestea le sporesc randamentul. Mai este, însă, nevoie de integrarea altor doi-trei jucători de rezervă în mecanismul armonios al echipei, deoarece s-a văzut, pe parcursul unor seturi, că schimbările operate pentru odihnirea titularilor au afectat echilibrul inițial. Și, uneori, schimbările sînt impuse de forma de moment slabă a unor titulari. În orice caz, modificările de formație în competițiile de verificare, cu scopul integrării primelor rezerve, sînt necesare și foarte bine au procedat antrenorii cînd au operat schimbări, chiar dacă jocul nu le cerea.

Programul de azi, de la ora 9 : R.P.D. Coreeană — R.F. a Germaniei (5—8), Ungaria — Bulgaria (5—8) ; de la ora 16.30 : Polonia — Cehoslovacia (1—4), România — R.D. Germană (1—4).

Aurelian BREBEANU

Juniorii și junioarele în întrecere la Suceava și Oradea

SUCEAVA, 15 (prin telefon, de la corespondentul nostru). În localitate a început turneul internațional de juniori, în care se întrec reprezentativele R.D. Germane, Ungariei, României I și României II.

Rezultate : România I — România II 3—0 (0, 1, 7), Ungaria — R.D. Germană 3—0 (6, 14, 10).

De menționat vîrsta fragedă a voleibaliștilor formației secunde a României (media 15 ani și jumătate), precum și media de talie a formațiilor : oaspete : 1,92 R.D. Germană (doi jucători peste 2 m) și 1,88 m Ungaria.

C. ALEXA

ORADEA, 15 (prin telefon, de la corespondentul nostru). În absența reprezentativei R.D. Germane, care a anunțat în ultima clipă că nu va mai participa, la turneul internațional de juniori, iau parte selecționata Ungariei și trei echipe ale României.

În prima zi, formațiile favorite au obținut victorii la scoruri categorice. Echipa Ungariei a dispus cu 3—0 (0, 2, 2) de România III, iar România I a învins România II tot cu 3—0 (0, 1, 0).

V. SERE

HIPISM

SOSIRI STRÎNSE — RECORDURI MODESTE !

Deși s-a scurs mai mult din jumătatea mitingului hipic, alergările de pînă acum n-au rezolvat problema supremației în generația trei-anilor. Ca atare, alergarea principală a reuniunii de ieri, „Criteriul cailor de 3 ani", a fost așteptată cu legitimă nerăbdare, în speranța că aceasta va contribui la elucidarea problemei. Dar alergarea n-a adus nici o lămurire. Într-o sosire strînsă — în care aparatul fotografic iar s-a defectat ! — au fost declarați cîștigători Semeț și Jofra, ambii cap la cap. Recordurile înscrise au fost, însă, mult sub așteptări, și asta explică de ce Filtru, care a galopat de trei ori, reintra de fiecare dată — cu ușurință — în pluton.

Referitor la funcționarea aparatului fotografic — care ne-a jucat destule feste pînă acum — ne exprimăm nedumerirea de ce nu sînt folosite două aparate, suprapuse, care în orice caz ar clarifica mai bine problema sosirilor controversate, decît stadiul actual de „tehnicitate" !

Din ansamblul rezultatelor, notabile sînt doar cele realizate de Ibia și Gabarit, care au fugit cu plus-valoare, atrăgînd după sine și performanțe meritorii pentru cei ce au urmat la sosire. În schimb, restul rezultatelor ridică serioase probleme prin recordurile scăzute. Una e să cîștigi prin ameliorarea recordului și alta e să fii învingător cu un timp, care în mod normal, nu ți-ar îngădui să fii în primele cinci-șase locuri la sosire ! Mai mult, destule performanțe s-au înscris ca fiind obscure, ceea ce ni se pare intolerabil.

Proporțiile jocului austriac nu justifică absolut de loc manevrele lipsite de o elementară corectitudine. Prin ce dioptrii s-au uitat arbitrii alergărilor ? ...Rezultatele tehnice : 1. Papion (I. Toderaș), Filomela, Furioasa 44,9, 2. Razachie (Tr. Dinu), Senator, Halva 35,1, 3. Huluba (I. Oană), Telega, Iuta 31,1, 4. Gabarit (V. Gheorghe), Fidela, Topaz 33,2, 5. Semeț (S. Teofil) și Jofra (Gh. Tănase), Renta 32,4 — 30,8, 6. Caliopa (Tr. Marcu), Mandarina, Goblen 31,6, 7. Ibia (I. Bănică), Valența, Martin 29,5, 8. Horia (I. Moldoveanu), Talon, Fruntea 45,4.

Niddy DUMITRESCU

DIVIZIA B S-A PUS ÎN MIȘCARE

fotbal

Seria I: F. C. GALAȚI, POLITEHNICA, METALUL TÎRGOVIȘTE și POIANA — performerele etapei

METALUL BUCUREȘTI — F. C. GALAȚI 1—2 (1—0)

Meciul, fără să se ridice la un nivel deosebit, a plăcut datorită risipei de energie făcută de jucătorii ambelor echipe. În final, victoria a revenit, spre stupefacția spectatorilor, oaspeților, dar scorul nu reflectă exact raportul de forțe. Metalurgiștii au avut în permanență inițiativa, au dominat, uneori copios, însă cvartetul ofensiv a ratat copilărește, din poziții favorabile.

Gălățenii au replicat dîrz, au contraatacat periculos, prin Chihaia, Iancu și Ionică, iar apărarea s-a „bătut", (dar în unele cazuri a depășit fair-play-ul), destrămînd nenumărate acțiuni ofensive ale înaintașilor adverși.

În prima parte, după un început furtunos al elevilor lui V. Neagu, Metalul a preluat inițiativa. Troi, Rădoi și Stan Gabriel au hărțuit apărarea lui F.C. Galați, care în min. 31 a cedat. Mijlocașul Georgescu, așa cum a procedat de multe ori pe parcursul meciului, șutează de la distanță, portarul Hagioglu plonjează însă nu poate reține balonul, și bucureșteanul Stan Gabriel, pe fază, introduce balonul în poartă. Spre sfîrșitul reprizei, în min. 39, Iancu a ratat posibilitatea de a egala, trimițînd mingea în brațele lui I. Petre.

După pauză, jucătorii Metalului continuă să domine, dar înaintașii irosesc cîteva situații de a mări scorul. Gălățenii se apără și construiesc acțiuni periculoase, dintre care două le fructifică, producînd surpriza etapei. În min. 77, Bruștiuc, de pe partea stîngă, a centrat la Ionică, infiltrat în careul advers, și cu capul a expediat balonul în plasă : 1—1. Cu două minute înainte de final, la o acțiune ce nu prevestea nimic, Iancu — elementul de șoc al lui F.C. Galați — cu o execuție tehnică ireproșabilă, a semnat victoria gălățenilor.

A arbitrat bine M. Moraru, ajutat de M. Marinciu și V. Gligorescu (toți din Ploiești).

Metalul : I. Petre — Nedelcu, Moraru, Apostol, Cojocaru, Georgescu, Mateescu, Troi, Stan Gabriel, Rădoi (min. 58, Trandafilon), Roman.

F.C. Galați : Hagioglu — Nicoară (min. 81, Șucan), Castoian, Savamcea, Ionescu, Bruștiuc, Adam, Chihaia, Enache, Iancu, Ionită.

Pompiliu VINTILA

CHIMIA RM. VILCEA — C.F.R. PAȘCANI 0—0

RM. VILCEA, 15 (prin telefon). Circa 6 000 de spectatori au asistat la un meci care a întrunit toate sufragiile începutului de campionat, în primul rînd prin faptul că a oferit o dispută aprigă. În ciuda neprevăzutului 0—0, formația gazdă și-a făcut pe deplin datoria, luptînd cu multă ardoare pentru fiecare balon. Ordinii și-au dominat net adversarul, fapt concretizat și prin raportul de cornere : 14—2. Oaspeții s-au apărat cu disperare pentru un rezultat de egalitate, trăgînd de timp, ceea ce a determinat pe arbitrul întîlnirii să prelungească meciul cu 5 minute. Nivelul tehnic al partidei a fost mediocru. Iată, cîteva faze mai importante ale meciului. Localnicii încep într-un ritm susținut și în mai puțin de 5 minute obțin 5 lovituri de colț, care rămîn, însă, nefructificate. Totuși, în min. 13 echipa Olimpia reușește să deschidă scorul, prin **Knoblau**, în urma unei acțiuni bine concepute. După înscrierea golului, gazdele slăbesc ritmul, dînd posibilitatea ceferiștilor să pună stăpînire pe joc și să egaleze : ei obțin o lovitură de colț, în urma căreia fundașul central **Donca** înscrie printr-o lovitură cu capul.

Arbitrul, Vladimir Trifu, Baia Mare, a condus corect și competent următoarele formații :

Olimpia Satu Mare : Pusztai — Moldovan, Gerö, Knoblau, Filip, Haiduc (min. 80 Köning), Keizer, Samu, Borota, Bathori II, Petz.

C.F.R. Timișoara : Gaboraș — Hergan, Donca, Erdei, Bocșa, Chimiue, Volaru, Floareș, Nestorovici, Gorduna (min. 46 Pîrvu), Periat (min. 62 Panici).

Augustin VERBA — coresp.

CORVINUL HUNEDOARA — GLORIA BISTRIȚA 2—0 (1—0)

HUNEDOARA, 15 (prin telefon). Jocul a fost la discreția gazdelor, acestea fiind superioare din punct de vedere tehnic. Oaspeții au încercat să limiteze scorul printr-un joc la ofsaid. La aspectul neplăcut al partidei a contribuit și arbitrajul slab, prestat de brigada din Sibiu, condusă de Tudor Andrei.

Hunedorenii au deschis scorul în min. 5 prin Pleian, și l-au majorat în min. 55, cînd portarul oaspeților Bocșa a respins o minge pînă la Ștefănescu, care a înscris nestingherit

Corvinul : Tuță — Coiculescu II, Stan, Mercea, Kuocek, Cîrlea, Foca, Coiculescu I (Munteanu, min. 46), Cergo, Pleianu, Ștefănescu.

Gloria : Bocșa — Pantelimon, Barna, Cîțu, Kerekeș, Goea, Greabu, Enghi, Nica (min. 60, Cadar), Gocan, Ciocan (min. 70, Gheorghe).

Voicu ALBU — coresp.

POLITEHNICA TIMIȘOARA — C.S.M. REȘIȚA 1—1 (0—0)

TIMIȘOARA, 15 (prin telefon). — Timișorenii au plecat necăjiți, fiindcă studenții n-au reușit în 90 de minute să găsească „cheia" apărării pentru lacătul foarte bun al apărării oaspeților. Cu excepția golului înscris de Bungău (min. 46), cînd acesta a făcut un „slalom" (neprevăzut de apărătorii reșițeni), în rest am asistat la o luptă fără orizont, după deviza : „tot înainte" spre poarta apărată foarte bine de către Ilieș. Și în apărare, gazdele au manifestat lacune (Rotaru și Mafa — mereu depășiți). Antrenorul reșițean, Reinhardt, cunoscînd forța de șut a lui Bungău, l-a pus pe Grozăvescu să-l anihilieze și acesta a reușit, astfel că ceilalți înaintași, în special Bojin, au făcut figurație. Deși „Poli" a avut 3 bare (Dima min. 20, Bungău min. 76 și Rotaru min. 78) și un raport de cornere net favorabil (11-4) rezultatul este echitabil. Oaspeții, în afara golului egalizator — Stoia min. 54 — au avut cîteva ocazii „rarisime".

A arbitrat foarte bine Z. Szilagyi (Oradea).

POLITEHNICA : Filip — Rotaru, Mafa, Arnăutu, Brândescu, Șurdan, Șerban (Mayer), Dima, Bojin, Bungău, Copăceanu (Gherga).

C.S.M. : Ilieș — Rednic, Kiss, Pîrvan, Kafka, Șfîrlogea (Stoia), Grozăvescu, Dumitru (Varga), Szilagy, Pușcaș, Atodiresei.

P. ARCAN — coresp.

CHIMIA FĂGĂRAȘ — MINERUL B. M. 1—1 (0—1)

FĂGĂRAȘ, 15 (prin telefon, de la trimisul nostru). Excelente gazde, făgărășenii : programe, cuvinte calde la microfon, un puști purtînd mingea la intrarea „eroilor", flori. Numai că echipa lor nu a pășit tocmai cu dreptul — după 6 ani — în „B".

Prima repriză aparține categoric oaspeților, care „leagă" bine, trag la poartă din orice poziție, ratînd și cîteva ocazii. Un exemplu : în min. 5, Triff șutează puternic de la 20 m în bară, mingea revine, ajunge la Coman, care o retrimite spre poartă, însă Suciu scoate „în extremis". Golul băimărenilor va rămîne de pomină : Silaghi centrează un balon ce pare „mort", făgărășanul **Hodrea** se trezește cu el pe creștetul capului și... neavînd ce face, îl lovește și îl orientează spre propriul portar, care ieșise anapoda (singura, dar marea lui greșeală) ! Min. 16, 1—0 pentru Minerul.

Dacă în prima parte am văzut și faze gîndite, aerisite, în schimb, mai multă învălmășeală, mai mult talmeș-balmeș ca în repriza secundă nici că se poate. În acest mod se produce și egalarea. Printr-o „pădure" de picioare, mingea ajunge — după un șut al lui Loncer — la fundașul **Condruc**, care încearcă să o scoată în corner. Din locul unde ne aflam am avut impresia că balonul a lovit bara transversală. Arbitrii — cei de centru și tușierul Teciu — au dat însă gol valabil, explicînd, după meci, că mingea ar fi izbit bara metalică. Oaspeții par acum obosiți, se mulțumesc o bună perioadă doar cu așteptarea și Chimia atacă haotic, scăpînd ocazii după ocazii.

Rămînînd la părerea că faza din care s-a înscris golul localnicilor a fost confuză, remarcăm în rest, buna comportare a brigăzii bucureștene condusă de **Emil Martin.**

Chimia : Suciu — Armeanu, Hodorea, Stoica, Nițu (min. 57 Tăulea), Ciutac, Feher, Boantă (min. 31 Lechiță), Ioniță, Loncer.

Minerul : Moritz — Cromeli, Condruc, Szabo, Docu, Necula, Triff, Radu, Silaghi, Lang, Coman.

Geo RAEȚKI

VULTURII TEXTILA LUGOJ — MINERUL ANINA 2—0 (1—0)

LUGOJ, 15 (prin telefon, de la trimisul nostru).

După o absență de 23 de ani, Lugojul are din nou o echipă în B ! De acum înainte, cînd fotbaliștii de la Vulturii vor juca acasă, în orașul de pe Timiș va fi sărbătoare.

Și ieri a fost sărbătoare, cînd aproape 5 000 de spectatori au asistat la debutul promițător al formației gazdă. Echipa antrenată de exarădeanul Tîrlea, și-a făcut pe deplin datoria (excelentă pregătirea fizică, orientarea tactică) în fața Minerului din Anina, scorul de 2—0 (1—0) nereflectînd superioritatea gazdelor.

În prima repriză, localnicii au dominat categoric (portarul lor — Corec — nu a fost solicitat de nici o minge). Lugojenii au ratat însă prin Stroie și Vraja. Abia din min. 20 se sparge gheața, cînd *David*, flancat de doi adversari, înscrie sub bara transversală.

În min. 60, Pop șutează impecabil de la 20 m. Săcui apără magistral, dar apoi e prins pe picior greșit de șutul lui Ghișe, 2—0 (min. 65). Cu acest scor ia sfîrșit o partidă desfășurată în deplină sportivitate, condusă bine de orădeanul St. Patkos.

VULTURII : Corec — Zorescu, Dragoș, Bodea, Mihai, Becheru, Stroe (min. 46 Pădureanu), Tukodi, David, Vraja (min. 60 Ghișe), Pop.

MINERUL ANINA : Săcui — Mihăilescu, Spălățelu, Țuculia, Copăceanu, Ovorjac, Tudor, Anghel (80 Petrovici), Mathe, Zaharia, Gîtan (min. 85 Scheep).

Ion OCHSENFELD

C.S.M. SIBIU — ELECTROPUTERE CRAIOVA 1—0 (1—0)

SIBIU, 15 (prin telefon). Localnicii au obținut o victorie chinuită în urma unui joc de slabă factură tehnică. Meciul a început încîlcit, cu pase fără adresă, și alte greșeli de ordin tehnic. În minutul 38, Crețu centrează de pe dreapta, balonul ajunge la Flichiș care înscrie. Repriza a doua începe în același tempo de... vals, nici factura tehnică nu se schimbă în bine oaspeții fiind cei care joacă parcă mai bine. Ei forțează egalarea și în min. 79 reușesc prin Chesnoiu, dar arbitrul, pe motiv de ofsaid, anulează, după părerea noastră, un gol valabil. La cîteva minute, craiovenii se află iar în situație clară de a marca, dar Bighea trage peste poarta goală. După aspectul jocului un rezultat egal ar fi fost mai echitabil.

I. Barbu (Aiud) a arbitrat slab.

C.S.M. : Gunesch — Zaharia, David, Schel, Mihai, Marcu, (Schvartz), Constantin, Crețu, Stoicescu, Flichiș, Răduță.

ELECTROPUTERE : Bucaru — Cotoșman, Popescu, (Dinu), Morovan, Bărbuță, Stănescu, Mateescu, Bighea, Bălosu (Hîrșoveanu), Bondrea, Chesnoiu.

I. BOTOCAN—coresp.

METALUL PLOPENI — Ș. N. OLTENIȚA 2—3 (1—2)

PLOPENI, 15 (prin telefon). Un număr mare de spectatori, peste 1 500, a venit la primul meci de divizia B a echipei Metalul. Localnicii au jucat bine, în general, și au dominat teritorial, dar atacul n-a fost suficient de eficace. Nici portarul gazdelor, Sfetcu, n-a fost în cea mai bună formă. S.N.O. a pus accent mai mult pe apărare și a contraatacat foarte periculos. Jucătorii oaspeți au tras de timp spre sfîrșitul reprizei secunde, ceea ce a făcut ca arbitrul să prelungească meciul cu cîteva minute.

Au înscris **Bogaciu** (min. 9), **Alexiu** (72 — din lovitură de la 11 m acordată pentru fault în careu) pentru Metalul și respectiv, Cîmpeanu (14) și Răduceanu (43 și 49). Arbitraj competent, la centru fiind Gh. Dragomir (București).

Metalul : Sfetcu (Șerban) — Mitu, Grecu, Giba, Anița, Alexiu, Dragomir, Spiridon, Popescu (Petre). Bogaciu, Florea.

S.N.O. : Grădișteanu-Nițu, Ratcu I, Baltag, Cîmpeanu, Dima, Păunescu, Răducanu, Eftimescu (Ienculescu) Vasilescu (Ratcu II), Stamanichi.

Fl. ALBU — coresp.

ȘTIINȚA BACĂU — PORTUL CONSTANȚA 3—2 (0—0)

BACĂU, 15 (prin telefon). Meciul s-a jucat la Moinești, deoarece terenul din Bacău este suspendat încă din campionatul trecut. Numeroșii localnici, care au dorit să vadă un joc de B, n-au avut ce regreta, căci au asistat la o partidă care a avut, în final mai ales, o desfășurare pasionantă, cu goluri multe.

În prima parte a jocului, Știința a dominat, dar n-a putut înscrie din cauza... barelor (Herțea în min. 34 și Pelea min. 39) și a apărării constănțene, care, în frunte cu portarul, a fost la post.

După pauză, băcăuanii atacă mai insistent, dar cei care deschid scorul sînt oaspeții (cu ajutorul unui jucător de la Știința). Ambele formații practică acum un fotbal mai clar, cu multe faze de poartă. Golurile Științei le-au marcat Codreanu (min. 54 din 11 m și 72), Stroe (81), iar pentru Portul a înscris Ciocoiu (51 autogol) și Enache (89). A condus bine V. Popa (Iași).

ȘTIINȚA : Miniosu — Boiangiu, Țană, Corobană, Hedrea (Ciocoiu), Dițeanu, Codreanu, Pelea, Stănescu, Stroescu (Banu), Nemeș.

PORTUL : Constantin — Pleșa, Corendea, Hulă, Enache, Mihai, Girip (Ghiordache), Mustafa, Manea, Strîmbeanu, Gămășteanu (Paraschivescu).

Al. STOIANOVICI — coresp.

CLASAMENTUL

	1. POLI GALAȚI	1	1	0	0 4—0 2
2—	3. Metalul Tîrg.	1	1	0	0 3—1 2
2—	3. Prog. Brăila	1	1	0	0 2—0 2
4—	7. Știința	1	1	0	0 3—2 2
4—	7. S.N. Oltenița	1	1	0	0 3—2 2
4—	7. Poiana	1	1	0	0 2—1 2
4—	7. F.C. Galați	1	1	0	0 2—1 2
8—	9. Chimia Rm. V.	1	0	1	0 0—0 1
8—	9. C.F.R.	1	0	1	0 0—0 1
10—13.	Portul	1	0	0	1 2—3 0
10—13.	Progresul Buc.	1	0	0	1 1—2 0
10—13.	Metalul Plopeni	1	0	0	1 2—3 0
10—13.	Metalul Buc.	1	0	0	1 1—2 0
14—15.	Sportul studențesc	1	0	0	1 1—3 0
14—15.	Dunărea	1	0	0	1 0—2 0
	16. Ceahlăul	1	0	0	1 0—4 0

ETAPA VIITOARE (22 august) : C.F.R. — Politehnica, S.N.O. — Poiana, Sportul studențesc — Știința, Dunărea — Chimia, Progresul București — Metalul Plopeni, Ceahlăul — Progresul Brăila, Portul — Metalul București, F. C. Galați — Metalul Tîrgoviște.

Seria a II-a: OASPEȚII SE RESPECTĂ — 4 PUNCTE ÎN DEPLASARE

GAZ METAN MEDIAȘ — METALURGISTUL CUGIR 3—0 (0—0)

MEDIAȘ, 15 (prin telefon). — Un public numeros a asistat la acest joc în care formația locală a dominat copios — dar eficient numai în repriza secundă. Oaspeții au avut o apărare aglomerată, tot timpul, care însă n-a putut face față situației decît o repriză. După pauză, echipa locală abordează partida cu mai multă decizie și reușește, în mai puțin de un sfert de oră, să înscrie de trei ori prin *Filip* (min. 48), *Sîrbu* (50) și *Makai* (57). Arbitrul clujean, T. Kavas a condus competent.

GAZ METAN : Joo — Petrică, Lepădatu, Scheau, Gyarmati, Pascal (Cantacuz), Ignat (Parima), Gartner, Sîrbu, Filip, Makai.

METALURGISTUL : Tripa — Mihăilescu, Pîrvulescu, Dinea, Dobre, Mateescu, Soangher, Smadea, Sava, Ivan, Chiru.

Z. RAȘNOVEANU — coresp.

OLIMPIA ORADEA — C.F.R. ARAD 4—4 (2—0)

ORADEA, 15 (prin telefon). Surpriză și emoții pentru suporterii echipei locale. Olimpia conducea cu 3—0 în min. 48 și cu 4—1 în min. 63, pentru ca, în final, să fie nevoită să se mulțumească cu un rezultat de egalitate.

În min. 6, la o centrare a lui Kallo, **Harșani** a reluat, cu capul, în plasă : 1—0 ; în min. 29, același **Harșani** majorează scorul la 2—0 ; în min. 48 tot Harșani insistă la o minge care părea pierdută și înscrie din apropiere ; în min. 53, **Schwartz** reduce din handicap ; 1—3 ; în min. 63, **Iacob** șutează puternic și majorează scorul la 4—1 ; în min. 68 și 72, **Kukla II** înscrie două goluri pentru formația oaspete din faze similare : două greșeli ale apărătorilor orădeni ; în min. 88, Mihoc profită de o greșeală a portarului Curutz și introduce balonul în plasă din apropiere. Arbitrul **Gabriel Blau** (Timișoara) a condus cu competență formațiile :

Olimpia : Curutz — Bevai, Tantoș, F. Naghi, Ulici, Bacoș, Steiner, Bențic (min. 61 Iacob), Kallo, Harșani, Hădărean (min. 68 Vekerdi).

C.F.R. Arad : Weser — Cotarcă, Bermosser, Kukla II, Cociuban, Băbău, Kukla I, Demian, Körösi (min. 68 Mihoc), Gyenge, Schwartz.

Ilie GHIȘA — coresp.

OLIMPIA SATU MARE — C.F.R. TIMIȘOARA 1—1 (1—1)

SATU MARE, 15 (prin telefon). Cu toate că formația gazdă a fost lipsită de aportul celui mai bun jucător (Kincses, accidentat), totuși Sătmărenii au dominat net adversarul, fapt concretizat și prin raportul de cornere : 14—2. Oaspeții s-au apărat cu disperare pentru un rezultat de egalitate, trăgînd de timp, ceea ce a determinat pe arbitrul întîlnirii să prelungească meciul cu 5 minute. Nivelul tehnic al partidei a fost mediocru. Iată, cîteva faze mai importante ale meciului. Localnicii încep într-un ritm susținut și în mai puțin de 5 minute obțin 5 lovituri de colț, care rămîn, însă, nefructificate. Totuși, în min. 13 echipa Olimpia reușește să deschidă scorul, prin **Knoblau**, în urma unei acțiuni bine concepute. După înscrierea golului, gazdele slăbesc ritmul, dînd posibilitatea ceferiștilor să pună stăpînire pe joc și să egaleze : ei obțin o lovitură de colț, în urma căreia fundașul central **Donca** înscrie printr-o lovitură cu capul.

Arbitrul, Vladimir Trifu, Baia Mare, a condus corect și competent următoarele formații :

Olimpia Satu Mare : Pusztai — Moldovan, Gerö, Knoblau, Filip, Haiduc (min. 80 Köning), Keizer, Samu, Borota, Bathori II, Petz.

C.F.R. Timișoara : Gaboraș — Hergan, Donca, Erdei, Bocșa, Chimiue, Volaru, Floareș, Nestorovici, Gorduna (min. 46 Pîrvu), Periat (min. 62 Panici).

Augustin VERBA — coresp.

CORVINUL HUNEDOARA — GLORIA BISTRIȚA 2—0 (1—0)

HUNEDOARA, 15 (prin telefon). Jocul a fost la discreția gazdelor, acestea fiind superioare din punct de vedere tehnic. Oaspeții au încercat să limiteze scorul printr-un joc la ofsaid. La aspectul neplăcut al partidei a contribuit și arbitrajul slab, prestat de brigada din Sibiu, condusă de Tudor Andrei.

Hunedorenii au deschis scorul în min. 5 prin Pleian, și l-au majorat în min. 55, cînd portarul oaspeților Bocșa a respins o minge pînă la Ștefănescu, care a înscris nestingherit

Corvinul : Tuță — Coiculescu II, Stan, Mercea, Kuocek, Cîrlea, Foca, Coiculescu I (Munteanu, min. 46), Cergo, Pleianu, Ștefănescu.

Gloria : Bocșa — Pantelimon, Barna, Cîțu, Kerekeș, Goea, Greabu, Enghi, Nica (min. 60, Cadar), Gocan, Ciocan (min. 70, Gheorghe).

Voicu ALBU — coresp.

POLITEHNICA TIMIȘOARA — C.S.M. REȘIȚA 1—1 (0—0)

TIMIȘOARA, 15 (prin telefon). — Timișorenii au plecat necăjiți, fiindcă studenții n-au reușit în 90 de minute să găsească „cheia" apărării pentru lacătul foarte bun al apărării oaspeților. Cu excepția golului înscris de Bungău (min. 46), cînd acesta a făcut un „slalom" (neprevăzut de apărătorii reșițeni), în rest am asistat la o luptă fără orizont, după deviza : „tot înainte" spre poarta apărată foarte bine de către Ilieș. Și în apărare, gazdele au manifestat lacune (Rotaru și Mafa — mereu depășiți). Antrenorul reșițean, Reinhardt, cunoscînd forța de șut a lui Bungău, l-a pus pe Grozăvescu să-l anihilieze și acesta a reușit, astfel că ceilalți înaintași, în special Bojin, au făcut figurație. Deși „Poli" a avut 3 bare (Dima min. 20, Bungău min. 76 și Rotaru min. 78) și un raport de cornere net favorabil (11-4) rezultatul este echitabil. Oaspeții, în afara golului egalizator — Stoia min. 54 — au avut cîteva ocazii „rarisime".

A arbitrat foarte bine Z. Szilagyi (Oradea).

POLITEHNICA : Filip — Rotaru, Mafa, Arnăutu, Brândescu, Șurdan, Șerban (Mayer), Dima, Bojin, Bungău, Copăceanu (Gherga).

C.S.M. : Ilieș — Rednic, Kiss, Pîrvan, Kafka, Șfîrlogea (Stoia), Grozăvescu, Dumitru (Varga), Szilagy, Pușcaș, Atodiresei.

P. ARCAN — coresp.

CHIMIA FĂGĂRAȘ — MINERUL B. M. 1—1 (0—1)

FĂGĂRAȘ, 15 (prin telefon, de la trimisul nostru). Excelente gazde, făgărășenii : programe, cuvinte calde la microfon, un puști purtînd mingea la intrarea „eroilor", flori. Numai că echipa lor nu a pășit tocmai cu dreptul — după 6 ani — în „B".

Prima repriză aparține categoric oaspeților, care „leagă" bine, trag la poartă din orice poziție, ratînd și cîteva ocazii. Un exemplu : în min. 5, Triff șutează puternic de la 20 m în bară, mingea revine, ajunge la Coman, care o retrimite spre poartă, însă Suciu scoate „în extremis". Golul băimărenilor va rămîne de pomină : Silaghi centrează un balon ce pare „mort", făgărășanul **Hodrea** se trezește cu el pe creștetul capului și... neavînd ce face, îl lovește și îl orientează spre propriul portar, care ieșise anapoda (singura, dar marea lui greșeală) ! Min. 16, 1—0 pentru Minerul.

Dacă în prima parte am văzut și faze gîndite, aerisite, în schimb, mai multă învălmășeală, mai mult talmeș-balmeș ca în repriza secundă nici că se poate. În acest mod se produce și egalarea. Printr-o „pădure" de picioare, mingea ajunge — după un șut al lui Loncer — la fundașul **Condruc**, care încearcă să o scoată în corner. Din locul unde ne aflam am avut impresia că balonul a lovit bara transversală. Arbitrii — cei de centru și tușierul Teciu — au dat însă gol valabil, explicînd, după meci, că mingea ar fi izbit bara metalică. Oaspeții par acum obosiți, se mulțumesc o bună perioadă doar cu așteptarea și Chimia atacă haotic, scăpînd ocazii după ocazii.

Rămînînd la părerea că faza din care s-a înscris golul localnicilor a fost confuză, remarcăm în rest, buna comportare a brigăzii bucureștene condusă de **Emil Martin.**

Chimia : Suciu — Armeanu, Hodorea, Stoica, Nițu (min. 57 Tăulea), Ciutac, Feher, Boantă (min. 31 Lechiță), Ioniță, Loncer.

Minerul : Moritz — Cromeli, Condruc, Szabo, Docu, Necula, Triff, Radu, Silaghi, Lang, Coman.

Geo RAEȚKI

VULTURII TEXTILA LUGOJ — MINERUL ANINA 2—0 (1—0)

LUGOJ, 15 (prin telefon, de la trimisul nostru).

După o absență de 23 de ani, Lugojul are din nou o echipă în B ! De acum înainte, cînd fotbaliștii de la Vulturii vor juca acasă, în orașul de pe Timiș va fi sărbătoare.

Și ieri a fost sărbătoare, cînd aproape 5 000 de spectatori au asistat la debutul promițător al formației gazdă. Echipa antrenată de exarădeanul Tîrlea, și-a făcut pe deplin datoria (excelentă pregătirea fizică, orientarea tactică) în fața Minerului din Anina, scorul de 2—0 (1—0) nereflectînd superioritatea gazdelor.

În prima repriză, localnicii au dominat categoric (portarul lor — Corec — nu a fost solicitat de nici o minge). Lugojenii au ratat însă prin Stroie și Vraja. Abia din min. 20 se sparge gheața, cînd *David*, flancat de doi adversari, înscrie sub bara transversală.

În min. 60, Pop șutează impecabil de la 20 m. Săcui apără magistral, dar apoi e prins pe picior greșit de șutul lui Ghișe, 2—0 (min. 65). Cu acest scor ia sfîrșit o partidă desfășurată în deplină sportivitate, condusă bine de orădeanul St. Patkos.

VULTURII : Corec — Zorescu, Dragoș, Bodea, Mihai, Becheru, Stroe (min. 46 Pădureanu), Tukodi, David, Vraja (min. 60 Ghișe), Pop.

MINERUL ANINA : Săcui — Mihăilescu, Spălățelu, Țuculia, Copăceanu, Ovorjac, Tudor, Anghel (80 Petrovici), Mathe, Zaharia, Gîtan (min. 85 Scheep).

Ion OCHSENFELD

C.S.M. SIBIU — ELECTROPUTERE CRAIOVA 1—0 (1—0)

SIBIU, 15 (prin telefon). Localnicii au obținut o victorie chinuită în urma unui joc de slabă factură tehnică. Meciul a început încîlcit, cu pase fără adresă, și alte greșeli de ordin tehnic. În minutul 38, Crețu centrează de pe dreapta, balonul ajunge la Flichiș care înscrie. Repriza a doua începe în același tempo de... vals, nici factura tehnică nu se schimbă în bine oaspeții fiind cei care joacă parcă mai bine. Ei forțează egalarea și în min. 79 reușesc prin Chesnoiu, dar arbitrul, pe motiv de ofsaid, anulează, după părerea noastră, un gol valabil. La cîteva minute, craiovenii se află iar în situație clară de a marca, dar Bighea trage peste poarta goală. După aspectul jocului un rezultat egal ar fi fost mai echitabil.

I. Barbu (Aiud) a arbitrat slab.

C.S.M. : Gunesch — Zaharia, David, Schel, Mihai, Marcu, (Schvartz), Constantin, Crețu, Stoicescu, Flichiș, Răduță.

ELECTROPUTERE : Bucaru — Cotoșman, Popescu, (Dinu), Morovan, Bărbuță, Stănescu, Mateescu, Bighea, Bălosu (Hîrșoveanu), Bondrea, Chesnoiu.

I. BOTOCAN—coresp.

METALUL PLOPENI — Ș. N. OLTENIȚA 2—3 (1—2)

PLOPENI, 15 (prin telefon). Un număr mare de spectatori, peste 1 500, a venit la primul meci de divizia B a echipei Metalul. Localnicii au jucat bine, în general, și au dominat teritorial, dar atacul n-a fost suficient de eficace. Nici portarul gazdelor, Sfetcu, n-a fost în cea mai bună formă. S.N.O. a pus accent mai mult pe apărare și a contraatacat foarte periculos. Jucătorii oaspeți au tras de timp spre sfîrșitul reprizei secunde, ceea ce a făcut ca arbitrul să prelungească meciul cu cîteva minute.

Au înscris **Bogaciu** (min. 9), **Alexiu** (72 — din lovitură de la 11 m acordată pentru fault în careu) pentru Metalul și respectiv, Cîmpeanu (14) și Răduceanu (43 și 49). Arbitraj competent, la centru fiind Gh. Dragomir (București).

Metalul : Sfetcu (Șerban) — Mitu, Grecu, Giba, Anița, Alexiu, Dragomir, Spiridon, Popescu (Petre). Bogaciu, Florea.

S.N.O. : Grădișteanu-Nițu, Ratcu I, Baltag, Cîmpeanu, Dima, Păunescu, Răducanu, Eftimescu (Ienculescu) Vasilescu (Ratcu II), Stamanichi.

Fl. ALBU — coresp.

ȘTIINȚA BACĂU — PORTUL CONSTANȚA 3—2 (0—0)

BACĂU, 15 (prin telefon). Meciul s-a jucat la Moinești, deoarece terenul din Bacău este suspendat încă din campionatul trecut. Numeroșii localnici, care au dorit să vadă un joc de B, n-au avut ce regreta, căci au asistat la o partidă care a avut, în final mai ales, o desfășurare pasionantă, cu goluri multe.

În prima parte a jocului, Știința a dominat, dar n-a putut înscrie din cauza... barelor (Herțea în min. 34 și Pelea min. 39) și a apărării constănțene, care, în frunte cu portarul, a fost la post.

După pauză, băcăuanii atacă mai insistent, dar cei care deschid scorul sînt oaspeții (cu ajutorul unui jucător de la Știința). Ambele formații practică acum un fotbal mai clar, cu multe faze de poartă. Golurile Științei le-au marcat Codreanu (min. 54 din 11 m și 72), Stroe (81), iar pentru Portul a înscris Ciocoiu (51 autogol) și Enache (89). A condus bine V. Popa (Iași).

ȘTIINȚA : Miniosu — Boiangiu, Țană, Corobană, Hedrea (Ciocoiu), Dițeanu, Codreanu, Pelea, Stănescu, Stroescu (Banu), Nemeș.

PORTUL : Constantin — Pleșa, Corendea, Hulă, Enache, Mihai, Girip (Ghiordache), Mustafa, Manea, Strîmbeanu, Gămășteanu (Paraschivescu).

Al. STOIANOVICI — coresp.

CLASAMENTUL

	1. POLI GALAȚI	1	1	0	0 4—0 2
2—	3. Metalul Tîrg.	1	1	0	0 3—1 2
2—	3. Prog. Brăila	1	1	0	0 2—0 2
4—	7. Știința	1	1	0	0 3—2 2
4—	7. S.N. Oltenița	1	1	0	0 3—2 2
4—	7. Poiana	1	1	0	0 2—1 2
4—	7. F.C. Galați	1	1	0	0 2—1 2
8—	9. Chimia Rm. V.	1	0	1	0 0—0 1
8—	9. C.F.R.	1	0	1	0 0—0 1
10—13.	Portul	1	0	0	1 2—3 0
10—13.	Progresul Buc.	1	0	0	1 1—2 0
10—13.	Metalul Plopeni	1	0	0	1 2—3 0
10—13.	Metalul Buc.	1	0	0	1 1—2 0
14—15.	Sportul studențesc	1	0	0	1 1—3 0
14—15.	Dunărea	1	0	0	1 0—2 0
	16. Ceahlăul	1	0	0	1 0—4 0

ETAPA VIITOARE (22 august) : C.F.R. — Politehnica, S.N.O. — Poiana, Sportul studențesc — Știința, Dunărea — Chimia, Progresul București — Metalul Plopeni, Ceahlăul — Progresul Brăila, Portul — Metalul București, F. C. Galați — Metalul Tîrgoviște.

Pericol la poarta ieșeană... Aelenei și Vigu încearcă să înșele vigilența „centralului" Ianul

Foto : Dragoș NEAGU

DUPĂ O FINALĂ REUȘITĂ

STEAUA A CUCERIT „CUPA MUNICIPIULUI BUCUREȘTI"

STEAUA — POLITEHNICA IAȘI 4—0 (1—0)

După maniera în care se desfășuraseră partidele de sîmbătă seara — echilibrate, decise abia de „proba" penalty-urilor — finala se recomanda drept o confruntare aproximativ egală, spre care fiecare dintre cele două protagoniste se îndrepta cu șanse — teoretic — asemănătoare.

Pe teren, însă, lucrurile au stat altfel : Steaua și-a dominat cu autoritate adversarul, l-a stăpînit cu dezinvoltură, i-a înscris patru goluri — **Iordănescu (min. 39 și 49). Aelenei (min. 53), Pantea (min. 85)** — splendide, îngenunchindu-l la capătul unei partide pe care a condus-o, asemenea unui fondist irezistibil, din primul și pînă în ultimul minut.

În atacul bucureștean s-a simțit prea puțin lipsa internaționalului Tătaru, accidentat sîmbătă, s-a simțit prea puțin pentru că reapariția lui Iordănescu, adăugată prezenței pe gazon a „copilului teribil" care este Aelenei, a oferit ofensivei steliste culoare și rafinament, realizînd goluri inteligente — între care cel al lui Aelenei a consemnat driblarea întregii apărări adverse ! — și o grămadă de ocazii, irosite cu candoare, spre deliciul galeriei doritoare de spectacol.

Lipsită de patru titulari (Iordache, Stoicescu, Cuperman și Moldoveanu), Politehnica a făcut — în ciuda scorului — o figură onorabilă, dar greșelile fatale din apărare și lipsa de omogenizare a atacului — în care Biliboacă aleargă inutil, căutînd parcă pe cineva, plecat... de multă vreme — au răpit echipei orice nădejde de a realiza mai mult.

În rezumat, un meci plăcut, cu multe faze de poartă, un învingător incontestabil, cu fantezie și poftă de gol.

Arbitrul **Aurel Bentu**, ajutat la linie de **M. Bică** și **Al. Grigorescu**, a condus bine următoarele formații :

STEAUA : Haidu — Hălmăgeanu, Ciugarin, Negrea, Cristache, Vigu, Naom, Pantea, Aelenei (Iordănescu, Marcu (min. 59 Dumitriu III).

POLITEHNICA : Costaș — Romilă, Ianul, Alecu, Hanceriuc (min. 46 Pall), Mărdărescu II, Simionas, Incze IV (min. 75 Romilă II), Biliboacă, Lupulescu, Marica (min. 75 Amarandei).

Ovidiu IOANIȚOAIA

SELECȚIONATA DINAMO — RAPID, 5—4 DUPĂ PRELUNGIRI

Și meciul

CAMPIONATELE EUROPENE FEMININE DE CANOTAJ

ECHIPAJUL DE SCHIF 4+1 VISLE A CUCERIT PENTRU A TREIA OARĂ MEDALIA DE AUR

La 4+1 rame — medalie de argint • În proba de 8+1 — medalie de bronz • La schif simplu — locul 4

COPENHAGA, 15 (prin telefon, de la trimisul nostru special). Într-un cadru festiv, s-au desfășurat duminică pe lacul Bagsvaerd cele cinci finale ale campionatelor europene feminine de canotaj. Marea întrecere a început cu proba de 4+1 rame. Cursa a avut o evoluție foarte interesantă la 500 m, echipajul românesc conducea plutonul cu aproximativ 5 secunde, pe următoarele poziții aflîndu-se echipajele din R.D. Germană, U.R.S.S., R.F. a Germaniei, Bulgariei și Olandei. Sportivele noastre trec primele linia balizelor care marchează 750 metri. Pe ultima parte a traseului, însă, echipajul „profesoarelor" — cum îl numesc obișnuiții Snagovului — (barca este formată din patru profesoare și aparține Clubului nautic universitar București), scad ritmul și, spre finiș, canotoarele sovietice ridică strocul, le ajung din urmă pe sportivele noastre și, după o luptă aprigă pe ultimii metri, câștigă schifistele din U.R.S.S. Astfel, reprezentantele țării noastre (antrenor prof. **Ion Boicu**), cuceresc o meritată medalie de argint. REZULTATE: 1. U.R.S.S. (Elena Marozova, Tatiana Petrova, Olga Ivanova, Ana Kuleshova + Ala Sicheva) 3:55,77, 2. **România (Doina Bălașa, Marioara Singeorzan, Elena Necula, Teodora Untaru + Rodica Iordache)** 3:56,45, 3. R.D. Germană 3:59,66, 4. R.F. a Germaniei 4:02,19, 5. Bulgaria 4:09,27, 6. Olanda 4:11,12.

20 de minute mai tîrziu, prin fața tribunelor vor defila, în ritmul unui frumos marș sportiv, finalistele probei de schif simplu. Învingătoare în această cursă este campioana europeană de anul trecut, Anita Kuhlke (R.D. Germană). Junioara **Gabriela Toader** a ocupat un onorabil loc 4. La 18 ani este, firește, un succes să defilezi pe culoarul 4, după o finală de campionat european. REZULTATE: 1. Anita Kuhlke (R. D. Germană) 4:30,75, 2. Anick Antthoine (Franța) 4:34,66, 3. Edith Baumann (R.F.G.) 4:35,03, 4. Gabriela Toader (România) 4:36,66, 5. Anelize Larsen (Danemarca) 4:44,78, 6. Ingrid Dusseldorp (Olanda) 4:44,80.

Urmează startul echipajelor de 4+1 vîsle. Cvintetul nostru pleacă puternic și conduce cu aproape o barcă la 500 m. Schifud alunecă rapid, în această ambarcațiune aflîndu-se maestrele emerite ale sportului **Ioana Tudoran, Mitana Botez, Elisabeta Lazăr, Ștefania Borisov** și mai tînăra **Doina Bardaș**. Reprezentantele canotajului românesc la această probă nu vor ceda întîietatea și, după un splendid finiș, vor trece primele linia de sosire. Așadar, campioană europeană în proba de 4+1 vîsle a ediției 1971: ROMÂNIA.

Echipajul medaliat cu aur la această a 18-a confruntare continentală a fost pregătit de antrenorul emerit, prof. **Ion Bulugioiu** și cucerește pentru a treia oară titlul european. REZULTATE: 1. România **(

PROLETARI DIN TOATE ȚĂRILE, UNIȚI-VĂ!

Sportul

ZIAR AL CONSILIULUI NAȚIONAL PENTRU EDUCAȚIE FIZICĂ ȘI SPORT

ANUL XXVII — Nr. 6788 | 4 PAGINI 30 BANI | Marți 17 august 1971

Mesajul adresat de tovarășul NICOLAE CEAUȘESCU, secretar general al Partidului Comunist Român, ziarului „Scînteia"

Dragi tovarăși,

Partidul nostru comunist, întregul popor sărbătorește un moment de seamă din istoria mișcării revoluționare din România — împlinirea a 40 de ani de la apariția primului număr al „Scînteii", organ central al partidului.

După cum se știe, începuturile și dezvoltarea mișcării revoluționare din România sînt strîns legate de răspîndirea, prin intermediul presei, a ideilor înaintate, a lucrărilor întemeietorilor socialismului științific, Marx și Engels. În marile bătălii naționale și sociale purtate de forțele progresiste revoluționare, în frunte cu clasa muncitoare, presa a avut un mare rol mobilizator și organizator. Apariția „Scînteii" a jucat un rol important în ridicarea combativității și eficacității presei revoluționare și comuniste din România. Atît în anii ilegalității, cît și după eliberare, „Scînteia", urmînd indicațiile Comitetului Central al partidului, a militat, prin paginile sale, pentru popularizarea politicii marxist-leniniste a partidului nostru, contribuind la unirea forțelor clasei muncitoare, a tuturor oamenilor muncii, la realizarea în viață a acestei politici. Putem spune că nu există moment mai important în istoria luptei de eliberare națională și socială, în istoria luptei revoluționare pentru răsturnarea dictaturii militaro-fasciste, a înfăptuirii insurecției naționale antifasciste și făurirea societății socialiste în România în care presa — iar de la apariția ei, „Scînteia" — să nu-și fi adus o contribuție de însemnătate deosebită.

Iată de ce Comitetul Central al partidului dă o înaltă apreciere activității „Scînteii", presei în general, și adresează cu acest prilej cele mai calde felicitări acelor activiști de partid care în anii ilegalității au contribuit la apariția „Scînteii" și a presei comuniste, miilor de gazetari și lucrători din presa noastră de astăzi.

Sărbătorirea a 40 de ani de la apariția „Scînteii" are loc în împrejurările cînd întregul nostru popor a trecut cu hotărîre la înfăptuirea programului elaborat de Congresul al X-lea al partidului privind făurirea societății socialiste multilateral dezvoltate în România. În munca uriașă pe care poporul nostru o desfășoară, sub conducerea Partidului Comunist, „Scînteia", presa are menirea de a desfășura o largă activitate publicistică, de a trata în coloanele sale problemele de bază ale dezvoltării societății noastre socialiste, mobilizînd toți oamenii muncii la munca pentru realizarea politicii de industrializare socialistă, de dezvoltare a agriculturii noastre, de ridicare a științei, culturii, învățămîntului — condiții de bază ale înfăptuirii cu succes a programului elaborat de Congresul al X-lea al partidului.

O atenție deosebită trebuie să acorde presa problemelor îmbunătățirii condițiilor de viață ale tuturor oamenilor muncii — țelul suprem al întregii politici a partidului și statului nostru, scopul esențial al făuririi societății socialiste și comuniste.

Presa trebuie să analizeze într-un spirit critic, de înaltă exigență și principialitate comunistă, întreaga activitate desfășurată și să dezvăluie cu curaj lipsurile și neajunsurile, să militeze pentru lichidarea lor și îmbunătățirea întregii noastre activități. Presa comunistă trebuie să devină un puternic instrument de răspîndire în rîndul maselor a experienței înaintate din toate sectoarele de activitate.

În spiritul ultimelor hotărîri ale Comitetului Executiv al partidului, „Scînteia" și celelalte publicații trebuie să acorde o atenție sporită problemei educării politico-ideologice, a ridicării conștiinței socialiste a maselor largi populare. În paginile presei comuniste trebuie tratate cu mai multă exigență și într-un spirit de înaltă principialitate problemele educației, presa trebuie să combată cu fermitate concepțiile retrograde care se mai manifestă încă la unii membri ai societății noastre, să militeze hotărît pentru promovarea a tot ceea ce este înaintat, a concepției revoluționare despre viață și lume, a materialismului dialectic și istoric; o atenție deosebită trebuie să acorde presa noastră propagării principiilor echității sociale și ale eticii comuniste, sporindu-și astfel contribuția la întreaga activitate de formare a omului nou, înaintat, al societății noastre socialiste.

Presa este chemată să militeze permanent pentru înfăptuirea politicii marxist-leniniste a partidului, să lumineze oamenilor muncii calea spre societatea socialistă multilateral dezvoltată, spre comunism. Ea trebuie să contribuie prin toate mijloacele la întărirea rolului clasei muncitoare, clasă conducătoare în societatea noastră, a alianței muncitorilor, țăranilor și intelectualilor, a celorlalte forțe sociale, să educe oamenii muncii în spiritul prieteniei și frăției între toți cei ce muncesc, fără deosebire de naționalitate, pentru întărirea unității întregului popor în jurul partidului.

Presa trebuie să constituie un puternic instrument de dezbatere publică și de participare a maselor largi populare la elaborarea politicii interne și externe a partidului nostru, constituind astfel — dacă se poate spune așa — un puternic forum al democrației noastre socialiste.

Continuînd tradițiile presei noastre comuniste și progresiste — care întotdeauna și-a manifestat solidaritatea cu luptele revoluționare de pretutindeni, a salutat Marea Revoluție Socialistă din Octombrie și a militat pentru prietenia cu primul stat socialist, Uniunea Sovietică — „Scînteia", întreaga noastră presă, trebuie să militeze pentru dezvoltarea continuă a relațiilor de colaborare și prietenie

(Continuare în pag. a 4-a)

ÎN CINSTEA MARII SĂRBĂTORI

VIE ACTIVITATE PE STADIOANELE PATRIEI

LA BRAȘOV „CUPA ELIBERĂRII" LA HANDBAL

Terenul de handbal din incinta stadionului Tractorul din Brașov a găzduit timp de două zile o interesantă și tradițională competiție de handbal feminin, dotată cu „Cupa Eliberării", la care au participat **Textila Buhuși, Universitatea Cluj, Chimia Făgăraș** și **Rulmentul Brașov**. Întrecerile, urmărite de un număr mare de spectatori, au fost de un bun nivel tehnic și s-au încheiat cu victoria handbalistelor din Buhuși. Iată rezultatele meciurilor: **TEXTILA BUHUȘI** — cu **Chimia Făgăraș 17—8, cu Universitatea Cluj 14—12, cu Rulmentul Brașov 15—13; RULMENTUL BRAȘOV** (locul II) — cu **Universitatea 17—16, cu Chimia 16—11; UNIVERSITATEA CLUJ** (locul III) — cu **Chimia 8—7.**

E. BOGDAN-coresp.

PE PLATFORMA INDUSTRIALĂ GĂLĂȚEANĂ

LA MEDIAȘ, ÎNTRECERI LA MAI MULTE SPORTURI

Forurile județene cu atribuții în domeniul sportului au organizat anul acesta în cinstea zilei de 23 August numeroase întreceri la care participă mii de tineri. „Cupa 23 August" se desfășoară cu bune rezultate la fotbal, volei, popice, tir și tenis de masă. Pînă acum s-au evidențiat, atît în ceea ce privește organizarea concursurilor cît și antrenarea unui mare număr de participanți, asociațiile sportive de pe platforma combinatului siderurgic gălățean.

În plină desfășurare se află în aceste zile dinaintea marii sărbători și întrecerea de la sate pentru cea mai frumoasă bază sportivă. Deși se află în vacanță, nici școlarii nu se lasă mai prejos privind noile amenajări sportive. Astfel, în școlile municipiului se vor bitumeniza, pînă în ziua de 23 august, nu mai puțin de 20 de terenuri.

T. SIRIOPOL-coresp.

Comitetul orășenesc pentru educație fizică și sport, în colaborare cu Comitetul municipal U.T.C. și Consiliul local al sindicatelor, au inițiat numeroase competiții în cadrul **„Cupei Eliberării"**. Întrecerile se desfășoară la fotbal (16 echipe participante), volei (8), handbal (6), șah și orientare turistică. La fotbal, de pildă, în urma disputării primelor partide, cele mai îndreptățite la dobîndirea trofeului se anunță a fi echipele **Vitrometan, Emailul roșu** și **Mediașana**. Finala Cupei va avea loc la 22 august.

Z. RÎȘNOVEANU-coresp.

O FRUMOASĂ PERFORMANȚĂ A ECHIPEI DE FOTBAL PARTIZANUL BACĂU

La Bacău s-a încheiat turneul de fotbal dotat cu „Cupa Eliberării", inițiat de Sport Club Bacău. Trofeul, spre surprinderea generală, a revenit echipei **Partizanul Bacău** — din campionatul județean, instructor Emil Băbeanu — care a întrecut formațiile divizionare C, Petrolul Moinești, Oituz Tg. Ocna, Letea Bacău, precum și echipa de tineret a clubului organizator.

S. NENIȚĂ-coresp.

UN CONCURS INEDIT LA TG. MUREȘ — PATINAJ PE ROTILE

Printre numeroasele competiții festive organizate cu prilejul zilei de 23 August, la Tg. Mureș este și una inedită, cea de patinaj cu rotile pe asfalt, dedicată micilor sportivi. Întrecerea se va desfășura între zilele de 20 — 22 august, în organizarea clubului sportiv Mureșul. Tot în organizarea acestui club vor avea loc concursuri de tenis, înot, lupte, handbal, iar pe apa Mureșului, se va desfășura un interesant concurs de canotaj academic și caiac-canoe.

I. PĂUȘ — coresp.

PERSPECTIVE APROPIATE

SALA SPORTURILOR DIN BACĂU

O sală a sporturilor a reprezentat pentru sportivii și spectatorii amatori de sport din Bacău un deziderat de prim ordin, cu atît mai mult cu cît în ultimii ani echipe locale de handbal, volei, baschet, au promovat și activează în cadrul primelor divizii sportive ale țării. Această dorință va deveni nu peste mult timp o realitate, deoarece la finele celui de-al doilea trimestru al anului 1972, Sala sporturilor din municipiul Bacău va găzdui cele dintîi dispute.

Construcția a început de curînd în centrul complexului sportiv „23 August", fiind executată de colectivul șantierului 1 Bacău, care a și făcut primele lucrări la fundații. Noua construcție, împreună cu terenurile amenajate pînă în prezent în această zonă (în afara stadionului propriu-zis, are actualmente două terenuri gazonate și unul cu zgură pentru fotbal, terenuri bituminizate pentru handbal și baschet, un teren cu zgură pentru minifotbal și un parc de distracții pentru copii). În viitor vor fi construite: un bazin acoperit de natație, terenuri de tenis și un poligon de tir, ele constituind o puternică bază sportivă a Bacăului. Dacă ținem cont de cartierele de locuințe din jur (Cornișa — Cremenea — Milcov), cu o mare densitate urbanistică, și luînd în consideрație și dezvoltarea în perspectivă a Bacăului, complexul sportiv „23 August" va reprezenta, într-un viitor apropiat, un centru de greutate al municipiului.

Sala sporturilor este prevăzută cu un teren de 44×22 metri, cu o funcționalitate polivalentă: pentru sporturi — volei, handbal, baschet — cît și pentru eventuale spectacole artistice. Tribuna este dispusă numai pe una din părțile laterale ale terenului și va număra 2 000 de locuri, fiecare dintre ele fiind prevăzut cu cîte un scaun turnat din material plastic.

Proiectul este realizat de Întreprinderea județeană de proiectări Bacău, sub conducerea arhitectului Gheorghe Chira și prevede soluții ingenioase de construcție. Printre acestea semnalăm prefabricatele de înaltă tehnicitate în arc dublu parabolic, cu o deschidere de 72 metri și care se vor turna direct pe șantier. Acestea vor fi asamblate cu ajutorul unor tiranți din oțel ce vor susține unde în formă de V, al căror contur se reazemă pe stîlpi, de asemenea, în formă de V (de aici se deduc similitudinile de formă pe care proiectantul a căutat să le realizeze). Se folosește, astfel, o experiență valoroasă realizată de constructorii băcăuani la construcții sportive similare din municipiile Gh. Gheorghiu-Dej și Piatra Neamț. De reținut, de asemenea, faptul că prefabricatele, deși încumbă un înalt grad de tehnicitate, vor fi realizate direct pe șantier, o contribuție importantă aducînd-o și colaborarea cu catedra de beton-armat a Institutului Politehnic din Iași, respectiv prin cunoscutul specialist, profesorul inginer Anatolie Mihul.

Valoarea întregii construcții se ridică la suma de 8 000 000 lei, existînd din partea constructorilor angajamentul de a realiza un grad ridicat de eficiență și un ritm alert în vederea înscrierii în graficul stabilit, iar din partea Comitetului municipal Bacău al U.T.C. și a Consiliului popular municipal, hotărîrea de a mobiliza masele de cetățeni și tineri ai orașului în scopul executării unui volum cît mai însemnat de lucrări prin muncă patriotică.

Lucrările la fundația Sălii sporturilor din municipiul Bacău prezintă în aceste zile din preajma marii noastre sărbători premiera unui nou obiectiv al orașului, care, în mai puțin de un an va îmbogăți municipiul nostru cu o prestigioasă bază sportivă, viitoare gazdă a unor reuniuni de anvergură.

ing. D. MITULESCU
redactor șef al ziarului „Steagul roșu" Bacău

Iată componentele ambarcației românești de 4+1 rame medaliată cu argint la recentele campionate europene: Doina Bălașa, Marioara Sîngeorzan, Elena Necula, Teodora Untaru + Rodica Iordache.

DUPĂ C.E. FEMININE DE CANOTAJ

SPORTIVELE DIN ROMÂNIA SE BUCURĂ DE UN BINEMERITAT PRESTIGIU ÎN ARENA INTERNAȚIONALĂ

COPENHAGA, 16 (prin telefon, de la trimisul nostru special).

Duminică seara, la recepția oferită de primăria orașului Copenhaga în onoarea participanților la cea de a 18-a ediție a campionatelor europene feminine de canotaj, dl. **Tomas Keller** (Elveția), președintele F.I.S.A., a înmînat „Cupa Moara de vînt" canotoarelor U.R.S.S. Frumosul trofeu a fost acordat schifiștelor sovietice pentru ocuparea locului I în clasamentul general pe națiuni. Cu această ocazie s-a anunțat oficial că, în urma rezultatelor definitiv omologate, reprezentantele țării noastre au cucerit, în această importantă confruntare continentală, **locul 2 pe națiuni.**

Succesul înregistrat la aceste puternice campionate europene, la care au luat startul echipaje din 17 țări, ridică prestigiul canotajului feminin românesc pe plan internațional. El a fost realizat prin excelenta comportare a schifului de 4+1 vîsle, ambarcație medaliată (pentru a treia oară) cu aur la aceste întreceri europene, prin locul 2 ocupat în proba de 4+1 rame — în sfîrșit, prin cucerirea medaliei de bronz în proba de 8+1 și clasarea pe locul 4 a **Gabrielei Toader** în finala de simplu. Îmbucurător este faptul că, la aceste finale europene, schiful românesc a prezentat echipaje tinere, de perspectivă, care au confirmat speranțele antrenorilor.

Scurta restrospectivă a întrecerilor de duminică o vom începe cu evoluția schifiștelor din proba de 4+1 vîsle. Barca de aur a canotajului nostru feminin s-a dovedit de data aceasta imbatabilă în arena europeană, conducînd în timpul finalei pe tot parcursul cursei, într-o manieră de adevărată campioană. Schiful a fost compus din **Ioana Tudoran** (Dinamo București), maestră emerită a sportului, de trei ori campioană europeană, **Mitana Botez** (Voința) maestră emerită a sportului, de asemenea pentru a treia oară medaliată cu aur, **Elisabeta Lazăr** (U.T. Arad), maestră emerită a sportului, de două ori campioană a Europei la această probă, **Doina Bardaș** (Voința), maestră a sportului și experimentata **Ștefania Borisov** (Metalul), maestră emerită a sportului, profesoară de educație fizică la Școala generală nr. 85 din Capitală, de 4 ori campioană europeană.

Cuvinte de laudă și pentru echipajul de 8+1 care în această întrecere a cucerit medalia de bronz: **Ecaterina Trancioveanu** (Voința), **Viorica Lincaru** (Voința), **Elena Oprea** (Metalul), **Elena Nicolae** (Clubul sportiv școlar). **Florica Petcu** (Olimpia), **Cristel Wiener** (Voința Timișoara), **Marioara Constantin** (Metalul), **Elena Gavliuc** (Voința). De subliniat dîrzenia și dăruirea acestor fete tinere (6 debutante, dintre care 4, încă, junioare).

Firește, locul 4 ocupat la simplu de **Gabriela Toader** este meritoriu. Junioara de la Voința București putea cuceri o poziție mai bună în această finală, dar lipsa ei de experiență și-a spus cuvîntul. A fost una dintre cele mai disputate întreceri (au luat startul schifiste din 12 țări), iar faptul că în cursa finală Gabriela Toader a fost întrecută de adversare pe care le învinsese în serii se explică prin tracul debutului. Cele trei bărci amintite au fost pregătite de antrenorul emerit **Ion Bulugioiu**, lector universitar la Institutul politehnic București.

Merite deosebite în realizarea succesului de care s-a bucurat canotajul românesc feminin îl are și ambarcațiunea de 4+1 rame, clasată pe locul 2 într-o companie deosebit de valoroasă. Sincere felicitări componentelor acestei bărci formată din **Doina Bălașa, Marioara Sîngeorzan, Elena Necula, Teodora Untaru + Rodica Iordache.**

În concluzie, putem aprecia că ediția din acest an a campionatelor europene feminine a fost dominată de echipajele Uniunii Sovietice, care au cucerit trei titluri și locul I pe națiuni. Schiful românesc a fost reprezentat în 4 finale, reușind ca în 3 dintre ele să cucerească medalii de aur, argint și bronz, iar clasarea pe locul 2 în clasamentul general pe națiuni atestă cu prisosință valoarea ridicată a canotajului din România.

★

Marți, la Copenhaga are loc Congresul F.I.S.A.

Vasile TOFAN

CANOTORII ROMÂNI PARTICIPĂ LA CAMPIONATELE EUROPENE DIN DANEMARCA

Ieri a părăsit țara lotul canotorilor români care va participa la campionatele europene masculine de canotaj programate pe lacul Bagsvaerd (Danemarca). Dintre echipajele care au făcut deplasarea se remarcă acela al campionilor mondiali **Ștefan Tudor, Petre Ceapura + Gheorghe Gheorghiu** care pornește favorit în întrecerea celor mai bune ambarcații de 2+1 din Europa. România mai prezintă în competiție următoarele echipaje: 2 f.c. (Ivan Cacenco, Francisc Papp) și 4 f.c. (Emerich Tușa, Dumitru Ivanov, Dumitru Grumezeanu, Ilie Oanță).

Antrenorul lotului: Dumitru Popa.

O. RECER ȘI A. BOZAN ÎNVINGĂTORI LA AACHEN

AACHEN (prin telefon). Simbătă și duminică s-au desfășurat, pe hipodromul din Köln întrecerile de călărie din cadrul campionatelor landului Westfalen, la care au fost invitați și călăreții români Oscar Recer și Alexandru Bozan. Reprezentanții noștri au luat startul în cinci probe, reușind o serie de rezultate excelente. Un foarte frumos succes l-au înregistrat Oscar Recer și Alexandru Bozan în proba de ștafetă de urmărire. **După un parcurs de toată frumusețea, ei au realizat cel mai bun timp: 1:55,0 și astfel s-au clasat pe primul loc.** La sfîrșitul campionatelor Oscar Recer a primit din partea organizatorilor cupa oferită călărețului cu cel mai spectaculos stil. De altfel, el a condus la punctajul individual al acestor campionate ocupînd un loc I, un loc II, două locuri III și, de asemenea, cîte un loc 4 și 5.

Între 26 și 29 august, Oscar Recer și Alexandru Bozan vor lua parte la CHIO de la Ostende, una din cele mai mari competiții europene de echitație, la care și-au anunțat prezența sportivi din Anglia, Italia, R. F. a Germaniei, S.U.A., Franța etc.

NAVOMODELIȘTI ROMÂNI LA C.E.

Între 16 și 22 august au loc la Ostende campionatele europene de navomodele. La această ediție, din partea țării noastre participă o echipă de modeliști, formată din: *Leontin Ciortan, Andrei Ghițescu, Frederich Csaksan* și *Helmuth Orban*. Delegația este condusă de ing. *Iuliu Măinescu*.

Concursul republican de carturi al pionierilor și școlarilor

DOUĂ ZILE DE ÎNTRECERI PASIONANTE

Timp de două zile Bucureștiul a găzduit cea de a III-a ediție a concursului republican de carturi al pionierilor și școlarilor. Anul acesta, întrecerile s-au desfășurat după o formulă oarecum nouă, la start fiind prezenți piloți (băieți și fete) atît din localități urbane cît și de la sate. Iată clasamentele: individual (fete) 1. Aurelia Dracea (jud. Prahova), 2. Didina Marin (Cluj), 3. Liliana Virtosu (Dolj), 4. Denisa Bratiloveanu (Ilfov), 5. Hainalka Varbeli (Mureș); băieți (localități urbane) 1. Cristian Șilimon (Brașov), 2. Mircea Kelemen (Mureș), 3. Ion Dimoiu (Vîlcea), 4. Dorel Duță (municipiul București), 5. Valeriu Predoiu (Dîmbovița); băieți (localități rurale): 1. Romulus Pop (Alba), 2. Mircea Neacșu (Sibiu), 3. Marin Ciopacă (Argeș), 4. Ion Cicu (Galați), 5. Mihai Diculescu (Vîlcea); clasament pe echipe: 1. Cluj, 2 Mureș, 3. Vîlcea, 4. Buzău, 5. Sibiu.

La întreceri au fost prezente 120 de carturi din toate județele țării și din municipiul București. Față de ediția din anul precedent, simbătă și duminică mulți sportivi s-au prezentat la competiție cu carturi confecționate în atelierele caselor pionierilor sau în școli, cu sprijinul profesorilor.

Instantaneu surprins de fotoreporterul Dragoș NEAGU înaintea startului în concursul republican de carturi al pionierilor și școlarilor

TURNEUL INTERNAȚIONAL MASCULIN DE VOLEI

ECHIPA ROMÂNIEI VICTORIOASĂ ÎN FAȚA CAMPIONILOR MONDIALI

TIMIȘOARA, 16 (prin telefon, de la trimisul nostru). Pe o căldură insuportabilă, care a influențat vădit evoluțiile echipelor, luni — dimineață și după amiază — s-au desfășurat primele meciuri ale turneelor finale. Firește, echipele participante la turneul de consolare și-au disputat șansele dimineața. Au făcut-o fără chef, atît din cauza zăpușelii, cît mai ales din dezinteresul pe care îl arată acum formațiile care au ratat rămînerea între primele patru. În această ambianță, ambele întîlniri programate s-au situat mult sub nivelul celor din serii.

În prima întîlnire, echipa R.P.D. Coreene a dispus, cum era de așteptat de cea a R.F. a Germaniei cu 3—0 (8,11,3). Au ținut uneori trează atenția puținilor spectatori din sala Olimpia doar combinațiile din atac ale coreenilor și începutul furtunos al vest-germanilor în setul al doilea în care aceștia au condus la scor, dar în final au cedat, punct, după punct. Au arbitrat bine Gh. Borghida și Vasile Trainic (România).

Cel de-al doilea joc al dimineții a fost și mai șters, atît echipa Bulgariei cît și aceea a Ungariei tratîndu-l ca pe o obligație oarecare. Contrar pronosticurilor, bulgarii au învins cu 3—0 (14,14,14) o formație care a făcut mai mult act de prezență. Cînd arbitrii D. Rădulescu (România) și J. Hawrot (Polonia) au fluierat sfîrșitul partidei, voleibaliștii ambelor echipe s-au bucurat că au fost scutiți de calvarul căldurii.

În primul joc al după-amiezii, Cehoslovacia a întrecut mai ușor decît ne așteptam formația Poloniei cu 3—0 (10, 13, 10), după un joc de luptă în care învinșii n-au putut utiliza decît parțial pe trăgătorii principali Skorek și Bebel. Lipsită deci de eficacitate în atac, compartiment în care doar bătrînul Ambrosziak a corespuns, și de un blocaj înalt, echipa Poloniei nu putea obține un alt rezultat. De la învingători — foarte atenți în

Aurelian BREBEANU

(Continuare în pag. a 4-a)

GREUTĂȚI DIN START, DAR NU DE NEÎNLĂTURAT

Dialog cu Angelo NICULESCU, după alcătuirea loturilor reprezentative

Zilele trec, campionatul primei divizii bate la ușă, acu-acu ne vom trezi și în fața meciului cu Finlanda (22 septembrie), primul obiectiv al tricolorilor noștri în stagiunea internațională de toamnă. Așadar, timpul nu stă pe loc și, iată, referindu-ne, deocamdată, numai la lotul A, „problemele" curg. Abia a fost publicată lista probabililor și posibililor pentru lotul A, și indisponibilitățile în rîndurile selecționabililor au și început să apară. Să le înșirăm aici în ordine cronologică. Prin plecarea în Belgia a lui Dan și prin suspendarea temporară a lui Dinu, antrenorul național al nostre, Angelo Niculescu, își legase multe speranțe de Boc, reintegrat, de curînd, într-o formație de divizia A. Dar, după cum se știe, **Boc** s-a accidentat la prima apariție publică, evoluînd doar 4 minute. Proaspătului rapidist i-au urmat, pe lista indisponibililor, de mai scurtă sau de mai lungă durată, și **Sătmăreanu** (întindere musculară la piciorul drept, suferită la antrenamentul de joia trecută), și **Gigi Tătaru** (fractură de radius, simbătă pe „Republicii", în timpul partidei cu selecționata Dinamo) ceea ce ne-a determinat să-i solicităm, de îndată, responsabilului tehnic al naționalei următorul interviu:

— Așadar, greutăți din start...

— Este o situație neplăcută, firește, dar nu trebuie să disperăm. Avem trei loturi de unde să alegem — de la A, de la „posibili" și de la „olimpici" — pentru a alcătui, la ora meciului cu Finlanda, un „11" redutabil. Și, apoi, mai sperăm să recuperăm, între timp, măcar pe unul dintre actualii accidentați.

— Apelîndu-se, după cum spuneți, la o serie de elemente de bază ale echipei olimpice — la Tătaru, la Iordănescu, și acum și la Vlad — nu considerați că se afectează, într-

G. NICOLAESCU

(Continuare în pag. a 3-a)

„Cupa Diana" în organizarea C.M.E.F.S. București

și a ziarului „SPORTUL"

INTERES MAJOR PENTRU AMPLA COMPETIȚIE DE MASĂ

La întreprinderea textilă Industria iutei, competiția polisportivă de masă „Cupa Diana" a găsit ecou favorabil în rîndul cîtorva sute de salariate dornice să practice exercițiul fizic ca agrement și destindere. Din momentul cînd au primit regulamentul întrecerii, atît conducerea întreprinderii, cît și consiliul asociației sportive, organizația U.T.C. și comitetul sindicatului au promis întregul sprijin salariatelor care se vor întrece în competiție.

Din discuțiile purtate de **Paul Dincă**, președintele asociației sportive, am aflat că fotbalistele vor face antrenamente pe stadionul uzinei Electromagnetica, aflat în vecinătatea întreprinderii.

— Am procurat întregul echipament necesar, s-au stabilit ore de antrenament, precum și instructorii care se vor ocupa de pregătirea fotbalistelor — ne-a spus interlocutorul. În ceea ce privește tirul cu arcul, exercițiile ca și întrecerile la nivelul asociației vor avea loc la poligonul amenajat în curtea liceului Dimitrie Bolintineanu. Pentru tenis de masă ne vom antrena, conform programului comunicat de Consiliul de educație fizică și sport al Sectorului VI, într-una din sălile Casei de cultură a sectorului.

După ce am aflat toate aceste detalii, ne-a fost ușor să înțelegem motivele pentru care foarte multe salariate s-au înscris la una sau la mai multe discipline destinate întrecerilor pentru „Cupa Diana". Vrînd să le aflăm părerea despre competiția în sine, am discutat cu cîteva dintre posibilele cîștigătoare ale trofeului:

CRISTINA BĂLTĂTU: *„Auzind că în cadrul „Cupei Diana" este prevăzut și fotbal, nu am stat nici o clipă pe gînduri. M-am înscris pentru echipa care urmează să se constituie. Pînă atunci, împreună cu alte colege, particip la antrenamente".*

SULTANA SANDU: *„Îmi place foarte mult tenisul de masă. Este unul dintre sporturile frumoase. Personal găsesc foarte inspirată ideea organizatorilor de a fi introdus și această disciplină în competiția „Cupa Diana". Cei puțin în întreprinderea noastră vor fi destule pretendente la cucerirea unui loc în echipa care va urma să ne reprezinte în întrecerea pe sector. De aceea pun multă rîvnă la antrenamente".*

IOANA SAMSON: *„Vreau să particip la întrecerile de cros. Atletismul mi-a plăcut din totdeauna. Deocamdată, mă pregătesc de cîteva ori pe săptămînă în compania altor cîteva prietene".*

ȘTEFANIA TUDORACHE: *„Cu cîteva zile în urmă am fost la primul antrenament de tir cu arcul. Pînă de curînd văzusem numai la cinematograf cum arată acest sport. Sub conducerea atentă a instructorului nostru ne pregătim de două ori pe săptămînă la poligon".*

După cum se vede la întreprinderea „Industria iutei" se fac pregătiri intense pentru ca salariatele care vor intra în competiția dotată cu „Cupa Diana" să fie cît mai antrenate. De aceea, nu va trebui să surprindă dacă la fazele superioare ale întrecerii, nume ale tinerelor acestei întreprinderi vor apărea în clasamentele fruntașelor.

Pavel PEANA

NATAȚIE

A. URMUZESCU: „Vom depăși recordul (10 titluri) de la Izmir!"

Începînd de astăzi, înotătorii români care ne vor reprezenta la cea de a treia ediție a Balcaniadei (19—22 august) se află reuniți la București. Sportivii reșițeni, ca și cei de la Steaua și C. S. Școlar (s-au pregătit în Orașul Victoria) s-au alăturat celorlalți selecționabili din București, Cluj și Tg. Mureș, care au preferat pentru ultimele antrenamente chiar piscina de concurs de la Dinamo. O singură absență — cea a lui Costa (suspendat), care va fi probabil înlocuit la 100 m bras de tînărul O. Resler.

Antrenorul federal Aurel Urmuzescu, care a urmărit îndeaproape pregătirea lotului în ultima vreme pare optimist. „Ne-am propus să cîștigăm Balcaniada, revanșîndu-ne astfel pentru slabele performanțe de anul trecut (Atena). În general, nu fac pronosticuri, dar de un singur lucru pot să vă asigur; de data aceasta vom cîștiga mai multe titluri decît în 1969, la Izmir, unde am ocupat de asemenea locul I. Șansele cele mai mari le avem în probele de craul, bras, mixt și cele trei ștafete din concursul masculin, în cursele de bras, delfin și mixt (feminin). M-ar bucura foarte mult dacă acest eventual succes, care se întrezărește după calculul hîrtiei, va fi dublat și de performanțe de valoare. Antrenorii și sportivii nu trebuie să uite în nici un moment că de evoluția lor în această săptămînă depinde în mare măsură prezentarea la cel mai important examen al anului: „Cupa Europei" de la Torino (28—29 august)".

29 ÎNOTĂTORI IUGOSLAVI PE LISTELE DE ÎNSCRIERI

Ieri s-a primit la comitetul de organizare din partea Federației iugoslave de înot lista nominală a sportivilor ce vor lua startul la București în cele 29 de probe. Lotul cuprinde 29 de sportivi printre care campionii balcanici **NENAD MILOȘ** (100 m și 200 spate), **NENAD KURIDZA** (100 m delfin), **ZDENKA GASPARAC** (100 m și 200 m spate) și **VELJKO ROGUSICI** (1500 m liber). Alături de aceștia mai sînt anunțați Predrag Miloș (100 m și 200 m spate), Slavko Kurbanovici (100 m și 200 m bras), Aleksandr Pavlicevici (100 m delfin), Ana Boban (100 m și 200 m liber), Eva Majnarici (100 m și 200 m delfin), Gordana Pilici (100 m și 200 m spate), Lidia Svarc (100 m și 200 m bras) și alții. În mod cu totul surprinzător lipsește din lot multipla campioană balcanică și medaliată la ultimele „europene", Mirjana Segrt. După cum am fost anunțați de la ziarul „Sport" din Belgrad, campioana iugoslavă este complet ieșită din formă și nu va concura la Balcaniadă și nici în „Cupa Europei".

SLAVIC — 9 TITLURI ÎN PRIMELE DOUĂ EDIȚII

În primele două ediții ale J.B. la înot (Izmir 1969 și Atena 1970) s-au atribuit 51 de titluri. Iată repartiția lor:

1969: **România 19**, Iugoslavia 7, Bulgaria 4, Grecia 1.

1970: Iugoslavia 19, **România 6**, Bulgaria 4.

Recordmanii acestor întreceri: **Marian Slavic (România)** 9 medalii de aur și **Mirjana Segrt** (Iugoslavia) 7 medalii de aur.

CONCURSUL DE SĂRITURI — LA BAZINUL „23 AUGUST"

Concursul de sărituri din cadrul Balcaniadei va avea loc în bazinul „23 August". Întrucît reparațiile piscinei de la „Tineretului" nu au fost încheiate în timp util, organizatorii J.B. au decis ca întrecerile să se desfășoare în mod excepțional la aceleași ore (zilnic de la ora 16), în noul bazin acoperit, dat în folosință anul acesta.

PRIMII OASPEȚI AI BALCANIADEI

Au sosit primii oaspeți ai Balcaniadei. Cursa TAROM de Amsterdam a adus ieri în Capitală, alături de înotătorii români care au participat la C. E. de juniori și patru sportivi din Grecia. Dintre aceștia, cel mai cunoscut este tînărul brasist Lanaras.

Gh. Lupu, *spatistul nr. 1 al țării, în așteptarea întrecerii cu frații Milos (Iugoslavia)*

COSTA SUSPENDAT PE UN AN!

Biroul F.R. Natație, luînd în discuție actele de indisciplină de care a dat dovadă sportivul timișorean L. Costa (nu s-a prezentat la pregătirea lotului în vederea Balcaniadei) a hotărît: excluderea sa din lotul național și suspendarea de la orice activitate sportivă pe timp de un an.

MOTO

EXPERIMENTĂM SAU STRICĂM MAȘINILE?

De cîțiva ani, Uzina 6 martie din Zărnești a început să fabrice un nou tip de motorete românești: **Mobra**. Cu un motor de 4 CP și suspensii reglabile pentru una sau două persoane, cu o linie elegantă, Mobra se apropie de mașinile similare de peste hotare, reușind să dezvolte o viteză de peste 80 km la oră și să urce pante pînă la 25 de grade.

După cum era de așteptat, apariția acestei mașini a bucurat pe cei care răspund de destinele sportului cu motor din țara noastră considerînd motoreta Mobra ca pe o „poartă" a motociclismului, prin care trebuie să treacă neapărat viitorii performeri. În consecință, federația de specialitate a introdus în campionatele naționale probe rezervate posesorilor de motorete de fabricație românească.

În cursele pe șosea, motoretele (adaptate la specificul acestui gen de întreceri) au ajuns să atingă viteze de peste 90 km/h. Cunoscutul antrenor și concurent Traian Macarie, actualul lider al clasamentului general al campionatului pe circuit și-a experimentat în așa fel mica motocicletă pe care evoluează încît cu greu o poți deosebi de surorile ei din clasa imediat superioară, care dezvoltă viteze peste 100 km/h.

De anul acesta, calitățile Mobrei au început să fie verificate și pe drumurile accidentate, făcînd parte din programul campionatului republican de motocros. Primele etape au dat rezultate promițătoare, alergătorii care și-au pregătit minuțios mașinile reușind să „escaladeze" pantele și contrapantele, să treacă peste „cocoașe" sau să coboare în ritm rapid. Dar (păcat că există acest dar), în majoritatea cazurilor, organizatorii concursurilor au ales trasee cu un grad exagerat de dificultate, care i-a supus pe tinerii sportivi la grele eforturi. Cine a urmărit întrecerile de la Vălenii de Munte și Tg. Jiu și-a dat seama că astfel de terenuri suprasolicită și motoarele, uzîndu-le cu mult înainte de termen. Din păcate, însă, duminica trecută în cadrul etapei a VI-a a campionatului de motocros, desfășurată pe Valea Răcădăului de lîngă Brașov, am fost din nou martorii unor evidente greșeli în alegerea traseului, care, firește, au nemulțumit pe alergători și i-au dezamăgit pe spectatori.

Din cauza urcușurilor abrupte, alergătorii au fost nevoiți adesea să coboare și să-și împingă motoretele la deal, publicul spectator avînd mai degrabă impresia că se află la o întrecere de... ciclocros.

Prin urmare, se impune mai mult discernămînt în alegerea terenului, care trebuie să cuprindă porțiuni accidentate de natură să creeze spectacole reușite și să asigure un cadru corespunzător pentru verificarea motoarelor și a calităților piloților, dar traseele să nu aibă un profil de duritate mai mare decît posibilitatea de tracțiune a mașinilor. Altfel, nu se poate constata în ce măsură progresează elementele talentate, iar motoretele în loc să fie experimentate, se deteriorează.

Traian IOANIȚESCU

AUTOMOBILISM

RALIUL DUNĂRII INTRĂ ÎN AMINTIRI...

— AVEM, ÎNSĂ, MULTE ÎNVĂȚĂMINTE DE TRAS —

A VIII-a ediție a Raliului Dunării intră în amintiri, cu ceea ce a adus nou și interesant, cu vedetele care l-au animat, cu plusurile și minusurile lui. La anul, și peste ani, ne vom aminti că a fost cea mai dură ediție, doar 12 din 47 mașini ajungînd la sosire, că am văzut un conducător din elita specialității — Zasada — care ne-a demonstrat ce înseamnă adevăratul pilotaj sportiv și că am ratat (încă o dată) ocazia de a arăta că dacă automobiliștii noștri nu se pot măsura — ca piloți — cu cei mai buni, în schimb pe un material egal pot lupta cu toți cei ce s-au clasat de la locul 2 în jos. Numai că din întrecere au lipsit și cei mai buni piloți ai noștri și materialul competitiv. Învățăminte, se pot trage multe și sperăm că toți cei direct interesați vor face o analiză profundă a faptelor și vor proceda în consecință. Noi ne vom opri doar la cîteva probleme ce ni se par deosebit de importante pentru viitorul acestui sport, viitor ce nu se întrevede deloc roz.

În primul rînd trebuie să subliniem încă o dată că marele și singularul efort pe care îl face A.C.R. pentru a susține acest sport (meritoriu chiar cu lipsurile bine știute) nu este în măsură să asigure mersul înainte. Suficient pentru etapa de început, el trebuie completat acum cu *sprijinul material temeinic al noii noastre industrii automobilistice*, direct interesată de promovarea lui. Dacă Uzina din Pitești, cea din Cîmpulung, Peco, Uzinele de anvelope etc. vor continua să sprijine doar simbolic sportul automobilistic, acesta nu va depăși nivelul modest actual.

În această privință, echipa Poloniei, cîștigătoarea întrecerii colective, a fost un exemplu, prezentîndu-se la start cu mașini, pregătite de fabrică (Fiat 125 Polski), cu o asistență excepțional organizată și cu un conducător care își știa foarte bine rolul, el însuși fiind încă un renumit alergător (fără să fie participant la acest raliu). Beneficiind, pe lîngă pregătirea temeinică a mașinilor dinaintea cursei, de o asistență formată dintr-un microbuz atelier și alte două mașini care urmăreau continuu pe concurenți, fiind prezente alternativ la fiecare probă specială, echipa Poloniei a reușit să cîștige întrecerea cu toate că nu a fost scutită de neplăceri, două dintre mașini suferind tamponări. Cele două mașini Fiat 125 P (Zasada a mers pe B.M.W.) s-au clasat pe locurile 8—9, cîștigînd clasa și fiind pe locul 4—5 în grupa I. Deci, un rezultat individual mai bun ca al singurului nostru echipaj clasat, deși R 8 Gordini de grupa II este o mașină superioară ca performanțe. Industria poloneză de automobile sprijină însă temeinic sportul și culege rezultatele acestui efort.

Pe serpentinele de la Pîrîul Rece, ca și în celelalte probe speciale, Sobieslav Zasada a dovedit o măiestrie deosebită, fiind — de departe — cel mai bun pilot prezent la a 8-a ediție a Raliului Dunării

Foto: C. POPESCU

A doua problemă pe care vream să o ridicăm privește pregătirea echipei noastre. Pe această linie, înaintea raliului s-a încercat să se acrediteze ideea că, față de starea mașinilor, este neapărat nevoie ca piloții să fie și mecanici de meserie. În consecință, mașinile au fost conduse de cei care le-au efectuat reparațiile în cadrul service-lui Dacia București, care a garantat — prin responsabilul său — lucrarea. Cursa a dovedit clar că doar una din mașini (cea pusă la punct și condusă de St. Iancovici) a fost bine pregătită, a doua (D. Novac) fiind nevoită să abandoneze din cauza unei defecțiuni la pompa de benzină (după ce a trecut peste alte 3—4 defecțiuni, datorită superficialei pregătiri), iar a treia a intrat în proba specială din Iugoslavia (pe care nu a terminat-o) cu trenul din față deschis, tot datorită slabei pregătiri dinaintea cursei (această slăbiciune a mașinii respective era cunoscută!). Iată, deci, că *ideea pilot=mecanic s-a dovedit total ineficace, confirmînd ceea ce știa toată lumea, anume că în timpul unui raliu se pot rezolva doar defecțiunile minore (lucru pe care îl poate face oricare din piloții noștri din prima categorie) dar mașina trebuie pregătită temeinic înainte de cursă.*

În încheiere, vrem să subliniem încă o dată valoarea de pilot a polonezului Zasada, care — fără o recunoaștere anterioară a traseului — a reușit să cîștige 8 din cele 10 probe speciale. În afara acestuia, doar norocosul cîștigător Janger s-a detașat printr-un pilotaj superior. Pöltinger, de la care așteptam mai mult, fiindcă dispunea și de cea mai puternică mașină, a avut neplăceri cu motorul care a dat randament normal doar în două probe speciale, una și cîștigată de el (Fundata). În rest, participarea a fost modestă, sistemul actual de disputare a campionatului european al conducătorilor (în care raliul este inclus) nefiind stimulativ pentru cei mai buni piloți ai continentului. Să sperăm că anii viitori ne vor da ocazia să vedem mai mulți piloți de clasă în Raliul Dunării.

Gheorghe EPURAN

baschet

DIVIZIA A

MASCULIN, participă (în ordinea tragerii la sorți): 1. I.C.H.F. București, 2. I.E.F.S. București, 3. Universitatea Cluj, 4. Politehnica București, 5. Rapid București, 6. Politehnica Cluj, 7. Voința București, 8. Universitatea Timișoara, 9. Steaua București, 10. Dinamo București, 11. Politehnica Galați, 12. Comerțul Tg. Mureș. **Turul I** (etape săptămînale); 31 octombrie 1971 — 9 ianuarie 1972; **turul II** (etape săptămînale): 13 februarie—23 aprilie; **turul III** (3 turnee): 27—30 aprilie la Galați (etapele XXIII—XXVI), 12—14 mai la Timișoara (etapele XXVII—XXIX), 25—28 mai la București (etapele XXX—XXXIII); **turneu final** (4 echipe): 2—4 iunie (localitatea va fi stabilită în funcție de echipele ce se vor clasa pe primele patru locuri).

DIVIZIILE A ȘI B, EDIȚIA 1971-1972

FEMININ, participă: 1. Universitatea Iași, 2. Sănătatea Satu Mare, 3. Crișul Oradea, 4. Universitatea Timișoara, 5. Constructorul București, 6. Voința Brașov, 7. I.E.F.S. București, 8. Politehnica București, 9. Rapid București, 10. A. S. Armata Cluj. **Turul I** (etape săptămînale): 24 octombrie — 5 decembrie 1971; **turul II** (etape săptămînale): 20 februarie—16 aprilie 1972; **turul III** (3 turnee): 21—23 aprilie la București (etapele XIX—XXI), 5—7 mai la Oradea (etapele XXII—XXIV), 19—21 mai la Iași (etapele XXV—XXVII); **turneu final**: 2—4 iunie (localitatea va fi stabilită în funcție de echipele ce se vor clasa pe primele patru locuri).

DIVIZIA B

Masculin și feminin, patru turnee sub formă de etape săptămînale, la următoarele date: **turul I**: 12 septembrie — 10 octombrie 1971 — în aer liber; **turul II**: 14 noiembrie — 12 decembrie 1971 — în sală; **turul III**: 27 februarie — 26 martie 1972 — în sală; **turul IV**: 23 aprilie — 21 mai — în aer liber.

Echipe participante, **MASCULIN seria I**: 1. Sănătatea Satu Mare, 2. Politehnica Brașov, 3. Voința Tg. Mureș, 4. Voința Zalău, 5. Crișul Oradea, 6. Sănătatea Aiud; **seria a II-a**: 1. Olimpia Sibiu, 2. Știința Mediaș, 3. Rovine Craiova (fostă Universitatea), 4. Știința Petroșani, 5. Constructorul Arad, 6. Utilajul Timișoara; **seria a III-a**: 1. A.S.A. Bacău, 2. Rapid C.F.R. Galați, 3. C.S.M. Iași, 4. Politehnica Iași, 5. Farul Constanța, 6. Steagul roșu Brașov; **seria a IV-a**: 1. P.T.T. București, 2. Academia Militară București, 3. Voința Ploiești, 4. Universitatea București, 5. Progresul București, 6. Comerțul Tîrgoviște; **FEMININ seria I**: 1. Voința Tg. Mureș, 2. Universitatea Cluj, 3. Știința Sf. Gheorghe, 4. Rapid Deva, 5. Record Cluj, 6. Inst. Pedagogic Tg. Mureș; **seria a II-a**: 1. Voința Oradea, 2. Medicina Timișoara, 3. Universitatea Craiova, 4. Foresta Arad, 5. Metalul Salonta 6. Crișul II Oradea; **seria a III-a**: 1. Voința Constanța, 2. Institutul Pedagogic Galați, 3. Confecția Dorohoi, 4. Universitatea II Iași, 5. Politehnica Brașov, 6. Sănătatea Ploiești; **seria a IV-a**: 1. Arhitectura București, 2. Progresul București, 3. I.E.F.S. II București, 4. Rapid II București, 5. Universitatea București, 6. Olimpia București, 7. Voința București, 8. Medicina București.

RUGBY

PRIMELE VEȘTI...

Data începerii campionatului diviziei A de rugby — 29 august — se apropie. Evident, deci, în această perioadă, pregătirile echipelor din primul eșalon al țării sînt în plină desfășurare și, bineînțeles, la redacția noastră sosesc primele vești.

TIMIȘOARA: Antrenamente la... București

12 zile de refacere și pregătire fizică pe litoral după care Universitatea Timișoara și-a continuat pregătirile la București, mai precis pe Stadionul Tineretului. Aici sînt programate antrenamente din ce în ce mai tari și jocuri de verificare cu formații din divizia A și B, aflate în Capitală. În lot, două schimbări: Brăescu, după terminarea facultății, se reîntoarce la Bîrlad, iar Malecu, jucătorul Rapidului, a reușit la examenul de admitere într-o facultate timișoreană. **(Petre ARCAN)**

IAȘI: De la 17 august, muncă susținută

După o primă etapă petrecută la Costinești, lotul Politehnicii Iași s-a deplasat la Cura Humorului — departe de căldura toridă a orașului de baștină. Aici au avut loc antrenamente de cîte două ori pe zi, apoi meciuri amicale cu divizionarele B — Minerul Gura Humorului și Constructorul Suceava. Conducerea tehnică a lotului este încredințată tot antrenorului Gh. Dobrotă care a hotărît revenirea echipei la Iași în ziua de 17 august, cînd se va intra „în linie dreaptă", urmînd o perioadă de muncă susținută pînă la începerea campionatului. Noutăți? Mulți tineri rugbyști veniți în „bătrînul Iași" pentru a da examene la diferite facultăți: M. Burghelea, Gh. Gall, Gh. Marinel, Dan Sorin Sandu, P. Tudoran, M. Zamfir, S. Lăzăroiu, Gh. Căldăraru și Ilie Pascal. **(Dumitru DIACONESCU)**

BÎRLAD: Data începerii pregătirilor — 20 iulie

Primele 4 ședințe de antrenament au avut loc acasă, pe Dealul Tuguiata, după care rugbyștii bîrlădeni și-au mutat tabăra de pregătire (în ziua de 28 iulie) în stațiunea Stîna de Vale din jud. Mureș. Au făcut deplasarea, sub conducerea antrenorului Viorel Călin, următorii jucători: Bagos, Matei, Bădină, Manasz, Nicolov, Brad, Zadarajni, Mititelu, Ciarici, Filip, Rainea, Chiriță, Ignat, Anton, Burghelea, Caramziuc, Mihalcea, Nedelcu, Pătrăban, Bolea, Peiu, Gociu și Gherasim. Au rămas la Bîrlad, din diferite motive — urmînd să facă pregătirea fizică cu fotbaliștii — Constantin, Badin, Pletea, Munteanu și Gheorghiță. Joi 12 august lotul a revenit în localitate, unde se vor continua pregătirile. În cadrul acestora sînt prevăzute întîlniri de antrenament cu Unirea Bîrlad, Minerul Gura Humorului (div. B) și Politehnica Iași. **(Eliade SOLOMON)**

OINĂ

„Cupa tineretului de la sate"

ÎNTRECERI ATRACTIVE...

● De multă vreme, terenul de sport din Malnaș Băi (județul Covasna) n-a mai cunoscut o animație atît de mare ca aceea de sîmbătă și duminică, cînd au avut loc aici întreceri în cadrul fazei de zonă a „Cupei tineretului de la sate", la oină. Cinci echipe, campioane de județ, au evoluat pe terenul de fotbal, transformat în două dreptunghiuri de oină, disputîndu-și întîietatea într-un turneu tur-retur.

Încă de la primele jocuri s-a văzut că oiniștii din comuna Cristeștii Ciceului (județul Bistrița-Năsăud) au o tehnică superioară în pasarea mingii și țintirea adversarilor, acționînd la fel de bine și la „bătaia mingii", unde au obținut puncte suplimentare. După un meci egal (3—3 cu reprezentanta județului Brașov — Vișteanul Viștea) echipa Victoria Cristeștii Ciceului n-a mai pierdut nici un meci, cîștigînd pe merit primul loc în clasamentul competiției, care are următoarea înfățișare:

1. Victoria Cristeștii Ciceului 23 p 2. Unirea Băla (jud. Mureș) 18 p 3. Vișteanul Viștea 15 p, 4. Izvorul Malnaș (jud. Covasna) 14 p, 5. Valea Strîmbă (jud. Harghita) 8 p.

De-a lungul celor două zile de întreceri s-au remarcat o serie de tineri jucători printre care: Ștefan Boroș, Ioan Tătaru, Alexandru Rus (Victoria Cristeștii Ciceului), Ion Pal, Simion Vaida (Unirea Băla), Ion Vulcan, Emil Gordan (Vișteanul Viștea), Andrei Safta, Zoltan Duca (Izvorul Malnaș), Emil Mathe și Arpad Kiss (Valea Strîmbă).

● Terenul de sport din comuna Ianca (jud. Brăila) a găzduit o altă „zonă" din cadrul „Cupei tineretului de la sate", la care au participat campioanele județelor Brăila, Constanța, Ialomița, Ilfov și Tulcea. După partide viu disputate și de un nivel tehnic mulțumitor, victoria a revenit echipei Avîntul Curcani (județul Ilfov), care a totalizat 24 de puncte. Urmează în clasament reprezentantele județelor Ialomița cu 18 p, Tulcea 16 p, Brăila 12 p și Constanța 10 p.

● Patru echipe s-au întîlnit în comuna Bumbești Jiului (jud. Gorj) pentru a cuceri dreptul de participare la faza finală a competiției. Cea mai frumoasă comportare a avut-o formația Recolta Crasna (jud. Gorj), care a cîștigat toate meciurile în fața unor partenere bine pregătite. **Clasamentul:** 1. Recolta Crasna 18 p, 2. Secoșana Secoșul Turcesc (jud. Timiș) 14 p, 3. Unirea Stîngăceaua (jud. Mehedinți) 10 p, 4. Laminorul Dalboșeț (jud. Caraș-Severin) 6 p.

ciclism

ULTIMELE CAMPIONATE NAȚIONALE PENTRU RUTIERI

Astăzi, la Brașov, se desfășoară dificila întrecere a campionatului de ciclism: contratimp pe echipe. Este ultima probă din ciclul campionatelor naționale din acest an, pentru rutieri. După o zi de pauză, joi 19 august, se va desfășura ultimul campionat pe 1971 — proba de circuit. În aceeași zi va avea loc și finala campionatului republican pentru biciclete de turism, la care participă primii clasați din numeroase județe. Luna de ciclism de la Brașov se va încheia prin disputarea „Circuitului ciclist al județului Brașov", programat între 25 și 26 august.

lupte

La greco-romane

PESCĂRUȘUL TULCEA — SEL. ISMAIL 5,5-4,5

TULCEA, 16 (prin telefon, de la corespondentul nostru). La arena sportivă din localitate a avut loc o întîlnire internațională de lupte greco-romane. Echipa Pescărușul Tulcea, care activează în campionatul diviziei A, a întrecut selecționata orașului Ismail (U.R.S.S.), la capătul unor partide aplaudate de numeroși spectatori prezenți, cu scorul de 5,5—4,5. Dintre luptătorii de la Pescărușul s-au remarcat Dumitru Popa (cat. 57 kg) și Zaharia Puflea (cat. 68 kg).

Ion TURȘIE

canotaj

„CUPA ORAȘULUI BUCUREȘTI"

Pe apele Herăstrăului s-au desfășurat duminică întrecerile de canotaj din cadrul „Cupei orașului București". Competiția a programat 8 curse, la sfîrșitul cărora arbitrii au întocmit următorul clasament general pe cluburi: 1. Olimpia; 2. CSS; 3. Metalul; 4. C.N.U.; 5. Voința; 6. Steaua; 7. Sc. sp. 1.

DIN NOU, UMOR PE LITORAL

Cunoscutul scriitor și caricaturist Neagu Rădulescu e solicitat să susțină în zilele de 18, 19, 20 și 21 august o nouă serie de conferințe și întîlniri pe teme diverse, pe litoral (Mamaia, Eforie Nord, Eforie Sud și Techirghiol).

După succesele sale obținute în lumea sportului, literaturii și teatrului, autorul atît de prețuit de public proiectează și altă serie de caricaturi din lumea de azi și de ieri.

CONCURS DE ADMITERE PENTRU ÎNSOȚITORI DE BORD LA „TAROM"

Întreprinderea de Transporturi Aeriene Române TAROM organizează un concurs de admitere pentru cursul în specialitatea însoțitor de bord (steward).

Candidații trebuie să îndeplinească următoarele condiții:

- **sănătate perfectă**
- **prezentare fizică plăcută**
- **domiciliul stabil în București**
- **studii medii cu diploma de bacalaureat**
- **stagiul militar satisfăcut** (bărbați)
- **cunoașterea a două limbi străine de uz internațional** (engleză, franceză, germană, rusă, italiană)
- **vîrsta:** femei 21—25 ani; bărbați pînă la 30 ani.

Sînt preferate persoanele care au avut un stagiu în producție de minimum un an.

La înscriere se va prezenta **actul de naștere**, în copie legalizată, **actul de studii** în original însoțit de o copie, precum și **o copie de pe carnetul de muncă** sau **adeverință de vechime în muncă**.

Înscrierile se fac la **Serviciul personal** TAROM, aeroportul Băneasa, zilnic între orele 13,00—15,15, pînă la data de 30 august 1971.

Informații la telefon: 33 00 30, interior 33.

PENTRU DV. CARE IUBIȚI NATURA ȘI APRECIAȚI CONFORTUL

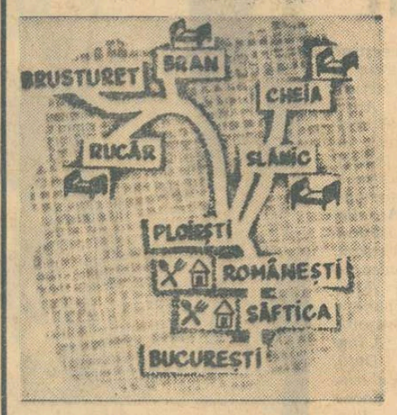

HANURILE
CABANELE
ȘI
CAMPINGURILE
COOPERAȚIEI
DE CONSUM
SÎNT GAZDE
PRIMITOARE

Restaurantul și campingul SĂFTICA

Restaurantul și campingul ROMÂNEȘTI

Hanul CHEIA

Hanul SLĂNIC

Hanul BRAN

Cabana BRUSTURET

Hanul RUCĂR

sînt numai cîteva dintre numeroasele unități turistice ale cooperației de consum, care vă asigură condiții excelente de cazare, un sortiment variat de preparate culinare.

(RECOOP)

fotbal

„ARBITRAJUL NU ESTE O SIMPLĂ DISTRACȚIE DUMINICALĂ“

CONSFĂTUIREA DE LUCRU A ARBITRILOR NOȘTRI FRUNTAȘI

Ca în fiecare an, în preajma începerii campionatului diviziei A, arbitrii noștri fruntași au avut o consfătuire de lucru, în cadrul căreia au fost luate în discuție principalele aspecte ale activității de arbitraj, în campionatul 1970—71, accentul punându-se, însă, cum era și firesc, pe felul cum trebuie să se desfășoare această importantă activitate pentru a contribui la progresul fotbalului nostru, la crearea unei atmosfere de disciplină pe terenul de joc, la realizarea unor întreceri sportive reușite, din toate punctele de vedere.

Tov. **Vladimir Grosu**, membru al Colegiului central al arbitrilor, a deschis consfătuirea ținută în sala din Parcul „23 August“, prezentînd o informare referitoare la arbitrajele prestate în ediția trecută a diviziei A.

În general, arbitrajul în campionatul trecut al diviziei A a fost satisfăcător. Poarte chiar bun. S-au înregistrat substantiale progrese, maniera de arbitraj ajutînd la cursivitatea jocului, la realizarea unui bun spectacol, printr-o interpretare creatoare a regulilor de joc, prin aplicarea corectă a legii avantajului, printr-o prezență eficientă și, totuși, discretă în teren a conducătorului de joc. Progresele realizate în această direcție sînt confirmate și de faptul că forurile sportive internaționale, F.I.F.A. și U.E.F.A. și-au îndreptat în ultimul timp atenția asupra arbitrilor români, apelînd la serviciile lor, delegîndu-i la meciuri importante din competiții oficiale. Chiar dacă, uneori, iubitorii fotbalului din țara noastră au avut momente de mare supărare din cauza arbitrajelor, ei nu pot decît să se bucure aflînd că, în săptămînile ce vin, nu mai puțin de patru brigăzi de arbitri români vor conduce meciuri peste graniță. După onorabila reprezentare pe care ne-au asigurat-o fotbaliștii noștri la turneul final al C.M. din Mexic, activitatea internațională a arbitrilor români, din ce în ce mai intensă, constituie, pe alt plan, încă un element de apreciere în arena internațională a fotbalului nostru.

Dar, evident, scopul consfătuirii nu a fost acela de a trece în revistă succesele arbitrajului, ci, mai cu seamă, de a scoate în evidență lipsurile lui. Colegiul central al arbitrilor consideră că, în majoritatea cazurilor, punctul de plecare a greșelilor de arbitraj a fost slaba pregătire fizică a unor cavaleri ai fluierului. Uitînd că, în condițiile fotbalului modern, arbitrul este și el un **sportiv de performanță**, obligat să respecte aproape aceleași legi austere ca și jucătorii, mulți conducători de joc — și acest lucru avea să-l sublinieze și **Andrei Rădulescu**, președintele Colegiului central al arbitrilor, în cuvîntul său — consideră activitatea de arbitraj ca o simplă distracție duminicală, la care se poate vorbi, cel mult, de eforturile făcute în timpul meciului. Or, caracteristicile de bază ale fotbalului de azi — dinamismul și circulația rapidă a mingii, dar și a jucătorului — solicită din plin mobilitatea conducătorului de joc, prezența sa nemijlocită pe fază, pentru a putea aprecia în deplină cunoștință de cauză cele întîmplate în teren. De aceea, Colegiul a fixat ca o obligație pentru toți arbitrii, indiferent de categoria lor de clasificare, efectuarea **cel puțin a unui antrenament pe săptămînă**, care să fie înregistrat într-un caiet de evidență. Un antrenament care trebuie să întrunească toate elementele de dificultate ale unui asemenea exercițiu, cu excluderea totală a formalismului. Dacă ne referim, apoi, la **viața sportivă** pe care trebuie s-o ducă un arbitru, trebuie avut în permanență în vedere faptul că nerespectarea unui asemenea regim nu este mai puțin nocivă la un arbitru, decît la un sportiv activ, dată fiind diferența de vîrstă dintre unii și alții și capacitatea de recuperare a organismului.

Trecînd la probleme tehnice de arbitraj, în informarea Colegiului sînt puse o serie de întrebări, cărora nu știm cîți arbitri le-ar putea răspunde fără ezitare: se respectă distanța de 9 metri la efectuarea loviturilor libere? Sînt sancționate ieșirile portarilor, cu genunchiul înainte? Este consumat, pînă la ultima secundă, timpul de joc, inclusiv prelungirile anunțate pentru diferite motive (întreruperi ale jocului în urma unor accidentări, trageri de timp etc.)? Sînt aplicate uniform regulile de joc sau se întocmește, în fapt, un al doilea regulament de la un joc la altul și, nu de puține ori, chiar în cursul aceleiași partide, provocîndu-se nedumeriri și justificate nemulțumiri în teren și în tribune?

Aceste probleme și altele au fost discutate și de cei care s-au înscris la cuvînt, cum ar fi **Sever Mureșan, Cornel Nițescu, C. Petrea, Sigmund Lupu** (reprezentantul Colegiului județean Vrancea), **Gheorghe Limona** etc. S-a ridicat problema scurtării stagiului pentru promovarea arbitrilor (se pare că reglementările actuale nu constituie o invitație la activitatea de arbitraj, ci dimpotrivă), s-a pus întrebarea dacă limita de vîrstă a arbitrilor n-ar putea fi ridicată, din moment ce și ei sînt sportivi, iar sportul, este știut, constituie un factor de întîrziere a bătrînetii fizice și psihice. S-a mai vorbit despre momentul festiv care ar trebui să marcheze retragerea din activitate a unui arbitru etc.

În încheiere, ing. **Andrei Rădulescu**, președintele Colegiului central al arbitrilor, și **Florea Tănăsescu**, secretar general al F.R.F., au dat celor prezenți o serie de îndrumări menite să contribuie la îmbunătățirea arbitrajelor, sub toate aspectele. Iar în viitor, delegarea arbitrilor nu va mai fi un drept care vine de la sine, în baza unei periodicități, a unei rotații, ci o expresie a calificării, a valorii și formei sportive a acelor cărora urmează să li se încredințeze sarcina de a conduce un meci de fotbal.

Periodicitatea depinde, deci, de arbitri, de modul cum conduc ei jocurile și nu de Colegiul central al arbitrilor.

Campionatul care începe ne va arăta în ce măsură a fost utilă consfătuirea la care am asistat. Să sperăm că da...

Jack BERARIU

GREUTĂȚI DIN START

(Urmare din pag. 1)

citva, buna desfășurare a preparativelor pentru calificarea la München?

— Obiectivele celor două reprezentative sînt astfel eșalonate — echipa națională, la 22 septembrie, olimpicii, la 10 octombrie, fiindcă, părerea noastră, a colectivului de tehnicieni care am alcătuit loturile, este că pregătirile pentru calificarea la J.O. nu vor fi afectate. Ba, mai mult, s-ar putea, dacă va fi nevoie, ca și cîțiva jucători de la prima echipă a țării să întărească formația elevilor lui Valentin Stănescu și Cornel Drăgușin.

— Revenind la indisponibilități. Paza bună trece primejdia rea: în eventualitatea în care Sătmăreanu nu va fi recuperat în timp util, la ce înlocuitor vă gîndiți în primul rînd?

— Să vedem ce ne vor spune și trialurile pe care le-am anunțat. Deocamdată, dacă vreți nume, să zicem **Nicolae Ionescu**, de la Petrolul...

— Mai departe, pentru fundașii centrali?

— O primă variantă ar fi **Lupescu — Vlad**, îi avem în vedere și pe **Ianul**, și pe **Deselnicu**. Nu e exclus să apelăm și la **Olteanu** de la F.C. Argeș.

— Dacă Boc se reface?

— Atunci cei mai mulți sorți îi va avea cuplul Rapidului, **Boc — Lupescu**, pentru această formulă pledînd și ideea de omogenizare.

— Să trecem... în față. Ați sperat atît în tandemul Tătaru — Iordănescu și, iată, acum — după cum ne spun medicii — opțiunul stelist s-ar putea să fie o indisponibilitate de mai lungă durată...

— Desigur, e neplăcut să asiști la desfacerea unui cuplu pe care ai mizat, dar o soluție tot va trebui să găsim. Pe moment, pentru linia de atac, m-am gîndit la două variante. Una ar fi **Dembrovschi — Dobrin — Iordănescu — Lucescu**: cealaltă: **Lucescu — Dembrovschi (Dobrin) — Iordănescu — Florian Dumitrescu**. Să vedem ce ne vor spune, însă, și trialurile și, mai ales, jocurile oficiale din divizia A. Cine știe? Campionatul ne va furniza, poate, un cuplu nou, cum ar fi acela în curs de închegare, **Daniel Ene — Neagu**. Dar, cum am spus, să vedem. Colegii mei, antrenorii echipelor de club ne vor putea fi (n.n. lucru valabil pentru toate loturile reprezentative) sprijine dintre cele mai prețioase dacă vor urmări cu extremă atenție pregătirile fotbaliștilor selecționabili.

Așa s-a stabilit, de altfel, și la ultima noastră reuniune, cu antrenorii tuturor echipelor divizionare.

Tătaru II, atacantul central al echipei Steaua, s-a accidentat, după cum s-a mai anunțat, în prima partidă din competiția dotată cu „Cupa municipiului București“.

Duminică seară, Tătaru a asistat, totuși, la meciul formației sale cu Politehnica Iași. În urma accidentului — fractură — stelistul, va trebui să stea pe tușă aproximativ o lună.

NAȚIONALA LIBANULUI ÎN TURNEU ÎN ȚARA NOASTRĂ

Echipa națională a Libanului va întreprinde un turneu de trei jocuri în țara noastră. Primul meci îl va susține miercuri, 18 august, la Craiova, în compania formației Universitatea. În continuare, naționala Libanului joacă vineri, 20 august, la Rm. Vîlcea cu Chimia iar miercuri 25 august la Constanța cu Farul.

Oaspeții au sosit aseară, cu avionul.

VALENTIN STĂNESCU (STEAUA): **Această competiție, „Cupa Municipiului București“, este destul de utilă, necesară chiar, acum, înainte de campionat. Ea însă nu-și va putea atinge scopul decît dacă vor participa numai echipe de primă divizie. Or, Dinamo București nu a prezentat decît o echipă de tineret-rezerve, care — fără să mă refer la valoarea individuală a jucătorilor săi — nu a putut să dea o replică pe măsura așteptărilor. Cît privește echipa pe care o antrenez, nu prea am ce să spun: s-a mișcat destul de bine. În ultimele 20 de minute însă** (n.n. — la 3—0!) **„băieții“ n-au mai jucat la fel, au încetinit vizibil. Meciul de sîmbătă, în schimb, a fost, pe de-a-ntregul, de slabă factură.**

Și încă ceva. Nu știu de ce — poate că se dă o prea mare importanță unei competiții de altfel amicală — această „Cupă“ e pe cale să cucerească o tristă celebritate: aceea a accidentărilor. În ultimele ediții numai eu știu trei accidente grave: Frățilă, Gherghe-li (St. roșu) și Tătaru!

VINTILĂ MĂRDĂRESCU (POLITEHNICA): **În fața unui adversar mai în formă, trebuie să mă recunosc învins. Steaua a jucat 75 de minute excepțional. Iordănescu și Acleneî, atunci cînd se înțeleg cu coechipierii — și în meciul cu noi s-au înțeles perfect — pot învinge orice echipă! „Băieții“ mei, în care de altfel continui să am totală încredere, au debutat — cu această ocazie — la o competiție „dură“, au două jocuri grele în două zile, disputate la lumina reflectoarelor și a „blițurilor“ aparatelor de fotografiat. În prima zi (sîmbătă), ei s-au comportat bine, datorită în special disciplinei în joc și aspirațiilor superioare a tinerilor săi componenți, dar în cea de a doua zi n-au putut face față pur și simplu iureșului stelist. Cred că erau și obosiți.**

BAZIL MARIAN (RAPID): **Competiția ar fi foarte bună dacă după efortul depus de jucători în primul joc ar fi fost creat un timp suficient pentru recuperarea fizică. O programare joi — duminică, sau măcar vineri — duminică era, cred, mai binevenită. Altfel, „Cupa Municipiului“ este o bună verificare înainte de campionat, ce ar fi putut să se dispute și mai devreme. Jucătorii mei au avut o bună comportare în meciul cu Politehnica, pe o linie ascendentă față de celelalte jocuri amicale de pînă acum, care, după părerea mea, crește de la meci la meci.**

A doua zi însă, echipa a privit cu superficialitate partida probabil și din cauza valorii — apreciată că slabă — a tinerilor dinamoviști, ca și din cauza lipsei de mize (locul III nu era cine știe ce!), și surpriza n-a întîrzit să se producă...

VALENTIN STĂNESCU, VINTILĂ MĂRDĂRESCU ȘI BAZIL MARIAN — DESPRE ACELAȘI SUBIECT

CLUJ — GATA, IARĂȘI LA FOTBAL...

SUPORTERII — SEISMOGRAFE FIDELE ÎN PREAJMA NOULUI CAMPIONAT

Un prieten din Timișoara îmi spunea nostalgic: „Cu două echipe de fotbal în A, Clujul este un oraș fericit, cu duminicile lui pline. Dacă nu aș avea trei copii, m-aș muta la voi.“ Așa-i fotbalul! Încă nici nu a început noul campionat și marile pasiuni se fac simțite. Deocamdată, în surdină. Îmi amintesc că, acum cîțiva ani, vrînd să scriu un reportaj despre nu mai știu care întreprindere, contabilul șef de acolo mi-a făcut o destăinuire epocală: „La noi săptămîna se împarte în două. De luni pînă miercuri discutăm despre meciul care a trecut, iar de joi pînă sîmbătă discutăm despre meciul care va veni“. Așa-i fotbalul!

La Cluj se simte din plin absența studenților.

Viața străzii e oarecum mai molcomă, soarele e încă puternic, dar feluritе semne încep să ne facă a presimți apropierea toamnei. Printre altele, discuțiile despre noul campionat de fotbal. Se știe că Universitatea și C.F.R.-ul s-au pregătit intens pentru viitoarele mari bătălii ale gazonului. Din cîte am înțeles de la unii și alții, suporteri ai studenților, bîntuie clare nemulțumiri asupra locului mediocru ocupat de fotbaliștii universitari în campionatul trecut. Nedumerește faptul că, pe teren propriu, Universitatea evoluează ca în deplasare — adică timorată, uneori haotic, cel mai adesea nereușind să facă spectacol de calitate. Nici unul dintre suporterii îndătinați ai studenților nu așteaptă de la ei să devină campioni, dar așteaptă să-i vadă jucînd cu poftă, cu plăcere, cu pasiune pentru ceea ce este farmec în fotbal. Fie în amintirile unora mai vîrstnici, fie — la cei mai tineri — prin povestirile transmise de tradiție, sînt vii jocurile de odinioară în care, pe teren propriu sau nu, Universitatea făcea mari partide cu formații de frunte ale fotbalului nostru: cu Steaua sau Dinamo. Acum — zic unii sau alții — trebuie să ne mințiim prea des cu amintirile. De altfel, este simptomatică — în această direcție — absența de la meciuri a unui public numeros.

Apoi — mă întreb dacă o fi adevărat — se zice că ar exista o nejustificată animozitate surdă între cele două divizionare A ale Clujului. Se citează cu insistență, de unii sau alții, modul lamentabil în care a capotat Universitatea în ultimul joc din primăvară, în fața Progresului. Nu pot să dau crezare unor asemenea voci, după cum nu pot să cred nici în acelea care susțin că în conducerea secției de fotbal a universitarilor s-ar fi instaurat un fel de apatie față de exigențele calitative, cărora trebuie să le răspundă un antrenor. După cîte se aude, noul antrenor al Universității a luat lucrurile în serios. Problema ar fi ca să dispună de liniște și de timpul necesar pentru a-și îndeplini programul. Mi-ar place, așa cum tuturor ne-ar place, să se reîntoarcă acele timpuri cînd meciurile Universității se transformau în sărbători colective. La urma urmei, tinerețea mereu înnoită a vechiului club universitar ne dă dreptul la această speranță.

Citeam, într-un număr de acum cîteva săptămîni al „Sportului“, un articol intitulat mai mult decît sugestiv: „C.F.R. Cluj nu vrea să repete însomniile din campionatul trecut“. Ca să fiu sincer, acesta este adevărul: feroviarii clujeni ne-au dat insomnii cît pentru două, trei campionate. Am simțit prea des că respirația lor este încă prea scurtă pentru divizia primă a fotbalului nostru.

Se zice că ar fi fost trase concluziile cuvenite. Undeva, am avut impresia că în mentalitatea echipei mai bîntuie acel neprielnic gînd pe care mizează formațiile din B: acumulăm puncte acasă, iar în deplasare să scăpăm, dacă se poate, onorabil. Adevărul este că dr. Rădulescu are de învins mari dificultăți — că pînă la a impune jucătorilor săi o concepție superioară — este obligat să se zbată pentru a forma o echipă în înțelesul cel mai corect al cuvîntului. Ceea ce nu-i puțin lucru. Spun unii sau alții că miracolul de la finele campionatului trecut, cel care a dus la salvarea echipei feroviare de la retrogradare, nu va mai fi cu putință în viitoarea ediție a competiției. Nici o echipă nu rezistă prea mult în prima divizie dacă obiectivul ei principal se rezumă numai la salvarea de la retrogradare.

Remarcînd cele de mai sus auzite de la pătimașii clujeni ai fotbalului, nu vreau să las impresia că noul campionat este întîmpinat cu scepticism. Speranțele sînt multe la ambele formații. Există și evidenta dorință fermă de autodepășire. Numai că, spun microbiștii, atît Universitatea, cît și C.F.R.-ul uită, nu o dată, adevăruri vechi, cum ar fi că un meci ține 90 de minute, că un campionat are tur și retur pentru toate echipele.

Noul campionat îi găsește pe numeroșii iubitori ai fotbalului dornici să-și vadă cele două echipe în prima jumătate a clasamentului. Dar, știu cum este fotbalul nostru. Echipa propune, terenul dispune, arbitrajul dispune, priceperea dispune. Un mucalit, după ce citise, ieri-alaltăieri, un articol al lui Belphegor — comenta: „Învățarea alfabetului începe cu litera a și apoi se trece la litera b. În campionatul nostru de fotbal, se începe cu B-ul și după o săptămînă vine rîndul A-ului“. Nu am înțeles ce a vrut să spună omul în cauză. Oricum, Clujul iubitor al fotbalului este în mare așteptare. Orgoliul de a avea două formații în prima divizie de fotbal a țării se plătește cu emoții duble. Dar merită. Așa-i fotbalul!

Al. CĂPRARIU
directorul editurii „Dacia“

După prima etapă a diviziei B

PROBLEME MAI VECHI — ÎNTR-O VARIANTĂ NOUĂ

Așadar, duminică, s-a consumat prima etapă a diviziei B. Meciurile disputate, în general, într-o atmosferă sărbătorească, au furnizat cîteva rezultate surpriză. Ne referim, în special la deznodămîntul partidelor de la București (Metalul—F.C. Galați), Tîrgoviște (Metalul—Sportul studențesc), Cîmpina (Poiana—Progresul București) și Timișoara (Politehnica—C.S.M. Reșița), defavorabil formațiilor ce li se acordau mai mari șanse în obținerea victoriei. Merită, de asemenea, subliniate comportările Politehnicii Galați (realizatoarea scorului etapei în fața Ceahlăului P. Neamț) și ale echipei C.F.R. Timișoara — egală la Satu Mare, cu Olimpia — echipă care nu prea „iartă“ pe oaspeți. După cum se vede, fostele divizionare A... constată că viața în „B“ nu-i de loc ușoară, că meciurile nu sînt simple formalități, și pentru a face cale întoarsă pe prima scenă a fotbalului românesc trebuie să arunce în luptă toate forțele de care dispun. Cele 4 nou promovate, la rîndul lor, au simțit pe propria piele că în „B“ avantajul terenului nu aduce puncte de la sine. Cu toate că ele au evoluat în fața propriilor suporteri, una singură (Vulturii textila Lugoj) a terminat învingătoare, două (Chimia Rm. Vîlcea și Chimia Făgăraș) — au smuls cîte un punct, iar Metalul Plopeni — a gustat chiar în etapa de debut din cupa amară a înfrîngerii.

Meciurile de duminică au scos în relief o tendință mai veche a componentelor diviziei secunde, aceea a acumulării de puncte prin folosirea oricăror mijloace. În mai multe partide, după ce una dintre formații a reușit să-și creeze un minim avantaj, jucătorii au oprit „motoarele“, și, pentru menținerea scorului favorabil au recurs de nenumărate ori la antijoc, obstrucții, faulturi, simulări. Dintre aceste mostre, vom aminti doar una, care ni se pare elocventă. Deschiderea scorului la Tîrgoviște a fost urmarea unei simulări de fault în careu (autor Pavlovici). Totuși, au existat și echipe ce și-au propus de la începutul întrecerii să practice un joc de calitate. Proaspăta promovată, Vulturii textila Lugoj a dovedit o excelentă pregătire fizică, precum și o bună orientare tactică. Evoluția frumoasă a lugojenilor s-a reflectat pe tabela de marcaj: 2—0 cu Minerul Anina — una dintre formațiile ce-a făcut zile grele, în ediția trecută, tuturor componentelor seriei a II-a. Debut promițător a avut și Politehnica Galați. Venirea lui Dragoș Cojocaru la cîrma echipei studențești se face din ce în ce mai mult simțită. După ce în sezonul trecut a reușit un adevărat tur de forță, salvîndu-se în extremis de la retrogradare, acum reprezentanta studenților din orașul de pe malul Dunării a pășit cu dreptul în noul campionat și a încîntat pe spectatori printr-un joc tehnic și prin fantezia înaintașilor.

Este cazul să amintim și de meciurile de la București și de la Timișoara, în care tactica și-a spus cuvîntul. Pe stadionul Metalul, bucureștenii au fost depășiți de F.C. Galați în finalul partidei, datorită mentalității greșite că în ultimul sfert de oră tabela nu va mai putea fi modificată. În acest fel, socotelile lor au fost răsturnate de oaspeți, care au aruncat în luptă toate forțele, mărind numărul de jucători în acțiunile ofensive. La Timișoara, antrenorul lui C.S.M. Reșița, Reinhardt, din primele minute, a luat măsura de a anihila principalele piese ale atacului studenților timișoreni. Rezultatul consemnat la sfîrșitul partidei a însemnat un prim succes realizat cu noua sa echipă de fostul antrenorul secund al U.T.A.-ei.

Prima etapă n-a fost prea favorabilă cavalerilor fluierului. Din relatările trimișilor și corespondenților noștri a reieșit că mulți dintre arbitri au avut misiuni dificile, că ei n-au reușit peste tot să calmeze spiritele, și, uneori, au fost înșelați de simulările unor jucători. În alte meciuri, conducătorii lor au dat decizii ce-au stîrnit nedumerire în rîndurile jucătorilor, antrenorilor și spectatorilor, iar după terminarea jocurilor — multe discuții. Aceasta înseamnă că unii dintre ei, de exemplu N. Iliescu, T. Andrei și I. Barbu, au încă lacune în pregătire.

Pompiliu VINTILĂ

N.R. Din cauza unei informări eronate primite de la clubul Politehnica Timișoara, în documentarul publicat în ziarul nostru din 11 august 1971, privind componența conducerilor și jucătorilor echipelor din divizia B, a apărut numele fostului președinte al secției de fotbal de la Politehnica Timișoara. În realitate este vorba de un interimat cauzat de înlocuirea vechiului președinte al acestei secții, prof. dr. ing. Avram Heler. În prezent conducerea secției de fotbal a clubului Politehnica Timișoara este girată de tov. **Ernest Varga**, asistent, pînă la desemnarea noului președinte, o dată cu începerea noului an universitar.

ÎN „CUPA BALCANICĂ“

ALTAY IZMIR — STEAGUL ROȘU BRAȘOV 0-0

Luni, cu avionul de Beirut, au revenit în țară fotbaliștii brașoveni care au susținut la Izmir, în compania echipei turce Altay, returul meciului disputat la Brașov și cîștigat de Steagul roșu cu 3—0 (din cauza orei tîrzii la care s-a terminat meciul n-am putut publica rezultatul în ziarul nostru de luni). În atari condiții, l-am rugat, aseară, pe antrenorul Nicolae Proca să ne împărtășească cîteva impresii pentru cititorii noștri. **„Principalii adversari, ne-a spus el, la acest meci au fost terenul de joc — extrem de greu, nisipos, aproape ca o plajă, în care piciorul se înfunda pînă aproape de gleznă! — și căldura excesivă, deși meciul s-a jucat în nocturnă. Consider just rezultatul, fiecare echipă avînd cîte o situație „mare“ de gol: gazdele în primele minute, cînd Adamache a salvat „în extremis“, printr-un reflex, o minge cu o săritură curioasă din pămînt, iar noi în minutul 85, cînd Győrfi, după ce a driblat și portarul, a șutat... dar mingea a trecut pe lîngă poartă! Au asistat 15 000 de spectatori. În general sînt mulțumit de întreaga echipă — nu am efectuat pe parcursul meciului nici o schimbare — și sper ca, printr-o victorie în următorul joc, la Brașov, în ziua de 8 septembrie, contra echipei grecești Panionios, să ne asigurăm cîștigarea grupei din care facem parte. La Izmir, am aliniat următoarea formație:** Adamache — Ivăncescu, Jenei, Olteanu, Rusu, Kadar, Pescaru, Necula, Furnică, Ghergheli, Győrfi“.

CLASAMENTUL GRUPEI:

1. STEAGUL ROȘU	2	1	1	0	3—0 3
2. Altay Izmir	4	1	1	2	2—5 3
3. Panionios	2	1	0	1	2—2 2

La sosire, pe aeroportul Otopeni, fotoreporterul nostru Theo Macarschi *a avut prilejul să înregistreze privirile încrezătoare — după rezultatul bun de la Izmir — ale brașovenilor.*

DINAMO BUCUREȘTI S-A ÎNAPOIAT ÎN CAPITALĂ

De vorbă cu antrenorul Nicușor

Ieri după-amiază, echipa de fotbal Dinamo București s-a înapoiat cu avionul din turneul pe care l-a efectuat în Spania.

La cîteva minute după sosire, i-am solicitat antrenorului Nicușor cîteva amănunte despre partidele susținute în Spania.

— În decursul celor 10 zile am avut trei adversari. În zilele de 7 și 8 august am participat în orașul La Linea, la un turneu în care au evoluat și Rapid Viena, Celda de Vigo și Malaga. În acest turneu am înregistrat eșecuri: 0—3 (6—1) cu Celda de Vigo și 3—4 cu C.D. Malaga. Turneul a fost cîștigat de Rapid Viena. Al treilea joc l-am susținut în ziua de 14 august, în compania echipei Huelba, pe care am întrecut-o cu 3—1 (3—0). Golurile le-au înscris Sătmăreanu II, Mustețea și Dumitrache.

— Ce valoare au avut adversarii?

— **Destul de ridicată. Voi da un singur exemplu. Formația C.D. Malaga a luat parte în zilele de 14 și 15 august la un alt turneu la care au mai participat Steaua roșie Belgrad, Panathinaikos Atena și Valencia — campioana Spaniei. C.D. Malaga a cîștigat turneul. Dar, valoarea adversarilor nu explică de-ajuns cele două eșecuri înregistrate. La oboseala acumulată în timpul călătoriei, s-a mai adăugat slabul randament al unor jucători. De asemenea, trebuie să arăt că în primul meci au fost accidentați Radu Nunweiller și Dumitrache, primul nefiind apt nici pentru etapa inaugurală a campionatului.**

— Turneul a cristalizat formația cu care veți debuta în noul campionat?

— **În linii mari, da. Deocamdată nu voi putea să-l utilizez pe Radu Nunweiller, Dinu și Dumitrache — ultimii doi fiind suspendați, voi recurge la serviciile următorilor: Constantinescu — Cheran, Nelu Nunweiller, Stoenescu, Deleanu, Sătmăreanu II, Mustețea, Lucescu, Sălceanu, Doru Popescu și Fl. Dumitrescu. (p.v.)**

Citiți în numărul de mîine al ziarului nostru o prezentare detaliată a echipelor participante la cel de al 54-lea campionat al diviziei naționale A de fotbal.

MÎINE LA ORADEA, CRIȘUL — BARADA [Siria]

Echipa Barada, campioana Siriei, va întreprinde un turneu în țara noastră. Miercuri, ea va susține la Oradea un meci amical în compania proaspetei divizionare A Crișul.

Partida va avea loc pe stadionul Crișul, de la ora 18.

MIERCURI, ÎN GIULEȘTI: RAPID — ELECTRONICA

În continuarea pregătirilor pe care le efectuează în vederea începerii noului campionat, echipa bucureșteană Rapid va susține o partidă de verificare în compania formației Electronica (div. C). Meciul se va desfășura miercuri de la ora 17, pe stadionul Giulești. În deschidere, de la ora 15,15, va avea loc jocul Rapid (tineret) — Sirena (div. C).

„CUPA ROMÂNIEI“

Rezultate înregistrate în etapa disputată duminică în „Cupa României“:

Olimpia Aiud — **Metalul Copșa Mică** 0—3 (0—0), **Marina Mangalia — I.T. Constanța** 2—0 (1—0) **Tehnometal Galați — S.U.T. Galați** 0—3 (0—1), **Avîntul Vînători — Ancora Galați** 1—2 (0—0), **Victoria I.G.L. Galați — Șoimii Buzău** 0—2 (0—0), **Petrolul Pitești — Autobuzul Buc.** 2—3 (1—0, 2—2), **Unirea Băbeni — Unirea Drăgășani** 2—6 (1—3). **Păstorul Vaideeni — Lotrul Brezoi** 0—4 (0—3), **Textila Cisnădie — A.S.A. Sibiu** 1—2 (0—1, 1—1), **Metalul Oțelul Roșu — Minerul Moldova Nouă** 2—2 (0—0, 1—1), **Unirea Tomnatic — Furnirul Deta** 3—1 (2—1), **Ind. sîrmei C. Turzii (juniori) — Soda Ocna Mureș** 0—2 (0—1), **Chimia Găești — Flacăra roșie București** 3—1 (1—1), **Constructorul Alba Iulia — Vitrometan Mediaș** 1—2 (1—1). **Tractorul Strehaia — Minerul Motru** 1—4 (0—1), **Progresul Strehaia — C.F.R. Caransebeș** 5—1 (0—1), **C.F.R. Brașov — Torpedo Zărnești** 2—1 (0—1, 1—1), **Prefabricate Brașov — Carpați Brașov** 1—3 (0—2), **Măgura Codlea — Metrom Brașov** 0—8 (0—3), **Politehnica Brașov — C.F.R. Sighișoara** 0—1 (0—1), **Viitorul Tg. Mureș — Unirea Cristuru Secuiesc** 0—4 (0—2), **A.S. Topoloveni — Sirena București** 0—2 (0—1), **Minerul Cavnic — Someșul Beclean** 10—1 (2—1), **Victoria Botoșani — Chimia Suceava** 1—2 (1—1), **Sănătatea Dărăbani — Fulgerul Dorohoi** 0—3 (neprezentare), **Minerul Radna — Progresul Năsăud** 6—2 (3—2). **Viitorul Slănic Prahova — I.R.A. Cîmpina** 2—3 (1—1), **Oțelul Reghin — Metalul Aiud** 2—1 (2—1), **Avîntul Reghin — Chimica Tîrnăveni** 0—3 (0—2), **Progresul Timișoara — Vagonul Arad** 2—1 (2—0). **Unirea Tricolor Dăbuleni — Steagul roșu Plenița** 2—0 (1—0), **Metalul I.O. Sibiu — Chimia oraș Victoria** 2—1 (1—1, 1—1), **Constructorul Hunedoara — Unirea Alba Iulia** 1—0 (0—0), **I.G.O. Vaslui — Letea Bacău** 0—1 (0—0), **Viitorul Vaslui — Trotușul oraș Gh. Gheorghiu-Dej** 2—0 (0—0) **Flacăra Ploiești — Victoria Florești** 0—3 (0—2), **Minerul Rovinari — Meva Tr. Severin** 3—3 (0—0, 2—2), **Energia Iernut — Lemnarul Odorheiul Secuiesc** 2—3 (0—3), **C.F.R. Craiova — Dunărea Calafat** 3—5 (1—2), **Comerțul Craiova — Pandurii Tg. Jiu** 0—2 (0—1), **Chimia Brazi — Caraimanul Bușteni** 2—1 (0—1), **Avîntul Frasin — Minobradul Vatra Dornei** 0—1 (0—1), **Dunărea Brăila — Dacia Galați** 1—0 (1—0), **C.F.R. Petroșani — Minerul Ghelar** 0—8 (0—4), **Preparatorul Petrila — Victoria Călan** 1—0 (0—0), **Unirea Băicoi — Carpați Sinaia** 2—3 (1—0). **Cetatea Pleașov — Chimia Tr. Măgurele** 0—1 (0—1), **Știința Olănița — Petrolul Videle** 1—4 (1—3), **Recolta Izvoarele — Comerțul Alexandria** 0—3.

PRONOEXPRES CONTINUĂ CURSA MARILOR CÎȘTIGURI

Această „Lungă vară fierbinte“ a fost dominată — la sistemele Loto-Pronosport — de către Pronoexpres și în special de către „Cei 7 magnifici“ ai concursului din 28 iulie a.c., concurs la care 7 participanți au obținut cîte un cîștig de 100.000 lei, dintre aceștia 4 fiind din Brăila!

Toți 7 și-au încasat sumele în fața camerelor de luat vederi cu ocazia unor trageri televizate, toți 7 datorîndu-și succesul participării pe biletele fracționate acoperite în cote de 10%.

Iată suficiente motive de a fi și dv. prezenți la concursul Pronoexpres de mîine, miercuri 18 august a.c., concurs la care mai puteți participa numai pînă astă-seară.

În continuare, sînt de așteptat noi și noi cîștiguri de 100.000 lei, aceasta datorită și reportului substanțial de care beneficiază concursul Pronoexpres de mîine.

Un alt eveniment important va avea loc la sfîrșitul acestei săptămîni cînd — o dată cu începerea campionatului — concursul Pronosport de duminică 22 august a.c. cuprinde jocurile primei etape a diviziei A și cele mai atractive partide din divizia B.

CÎȘTIGURILE CONCURSULUI PRONOEXPRES NR. 32 DIN 11 AUGUST 1971:

Extragerea I: Categ. a 3-a: 19.20 variante a 2.971 lei; Categ. a 4-a: 38,60 a 1.478 lei: Categ. a 5-a: 100 a 570 lei; Categ. a 6-a: 3.758,95 a 40 lei.

Report categ. 1: 1.228.053 lei.

Report categ. 2: 57.043 lei.

Extragerea a II-a: Categ. B: 8,60 variante a 8.421 lei; Categ. C: 21 25 a 3.408 lei: Categ. D: 1.485,95 a 80 lei; Categ E: 86.80 a 200 lei; Categ. F: 2.014,60 a 40 lei.

Report categ. A: 271.846 lei.

(Rubrică redactată de Loto-Pronosport).

Mesajul adresat de tovarășul NICOLAE CEAUȘESCU, secretar general al Partidului Comunist Român, ziarului „Scînteia"

(Urmare din pag. 1)

ale României cu toate țările socialiste, pentru întărirea unității și coeziunii țărilor socialiste, a partidelor comuniste și muncitorești, a tuturor forțelor antiimperialiste, să educe întregul popor în spiritul internaționalismului proletar, al solidarității cu lupta oamenilor muncii de pretutindeni, împotriva imperialismului, colonialismului, neocolonialismului, pentru pace și colaborare între popoare.

„Scînteia", ca de altfel întreaga noastră presă, trebuie să facă cunoscută politica României socialiste, de dezvoltare a colaborării și prieteniei cu toate statele lumii, fără deosebire de orînduire socială. Ea trebuie să afirme cu tărie principiile care stau la baza relațiilor internaționale ale României cu alte state — egalității depline în drepturi, respectului independenței și suveranității naționale, nefolosirea forței sau amenințarea cu forța, neamestecului în treburile interne și ale avantajului reciproc. În același timp, ea trebuie să militeze pentru realizarea unei colaborări trainice în Europa, pentru înfăptuirea securității pe acest continent, împotriva politicii imperialiste de forță și dictat, să-și ridice cu hotărîre glasul pentru a se pune capăt războaielor și conflictelor din lume, făcînd astfel cunoscute atît în țară, cît și în străinătate, politica profund marxist-leninistă, internaționalistă a partidului și guvernului nostru.

Gazetarul comunist trebuie să fie un om cu o concepție înaintată, cu o temeinică pregătire ideologică marxist-leninistă, în stare să înțeleagă marile transformări revoluționare din lume, să fie strîns legat de masele populare, să servească prin întreaga sa activitate interesele clasei muncitoare, ale întregului popor, cauza partidului, a socialismului și comunismului, deoarece numai astfel el va putea realiza cu succes misiunea sa de a milita neobosit pentru înfăptuirea politicii interne și externe a partidului.

Comitetul Central al partidului își exprimă convingerea că „Scînteia", întreaga noastră presă va acționa cu fermitate pentru îmbunătățirea activității, își va aduce și în viitor o contribuție tot mai mare la înfăptuirea politicii marxist-leniniste a partidului nostru știt în ce privește construcția socialistă în România, cît și a activității sale internaționale.

Urez lucrătorilor de la „Scînteia", tuturor lucrătorilor din presă noi și noi succese în activitatea lor în slujba partidului, a poporului, a cauzei socialismului, păcii și colaborării între popoare!

NICOLAE CEAUȘESCU
secretar general
al Partidului Comunist Român

sportul în lume

ATLEȚI BUCUREȘTENI ÎNVINGĂTORI LA SOFIA

Participînd la concursul atletic pentru „Premiul orașului Sofia", sprinterul român Tudor Puiu a cîștigat proba de 200 m plat cu timpul de 21,7. A doua victorie a culorilor românești la acest concurs a fost obținută de Mihai Zaharia la săritura în lungime cu 7,79 m.

CLASAMENTELE MONDIALE LA TENIS DE MASĂ

Maria Alexandru, pe locul 8, în clasamentul feminin

LONDRA (Agerpres). — Federația internațională de tenis de masă a dat publicității clasamentele primilor 10 jucători și jucătoare din lume.

La masculin, pe primul loc se află campionul mondial Stellan Bengtsson (Suedia), urmat de Shigeo Itoh (Japonia), Dragutin Surbek (Iugoslavia), Li Cin-kuan (R. P. Chineză), Tibor Klampar (Ungaria), Și En-tin (R. P. Chineză), Nobuhiko Hasegawa (Japonia), Anton Stipancici (Iugoslavia), Li Fu-iun (R. P. Chineză), Istvan Jonyer (Ungaria).

În clasamentul feminin, jucătoarea română Maria Alexandru ocupă locul opt. Primul loc este deținut de Lin Hui-cin (R. P. Chineză), secundată de compatrioata sa Cen Min-ci, Ilona Vostova (Cehoslovacia), Toshiko Kowada (Japonia), Li Li (R. P. Chineză), Yukie Ohzeki (Japonia), Zoia Rudnova (U.R.S.S.), Maria Alexandru (România), Cen Huai-in (R. P. Chineză) și Kyoko Inoue (Japonia).

ROMÂNIA PE LOCUL II ÎN „CUPA TUNGSRAM" LA POLO

BUDAPESTA 16 (prin telefon). În ultima partidă a turneului internațional de polo, dotat cu „Cupa Tungsram", în care a întîlnit formația Olandei, reprezentativa țării noastre a făcut cel mai slab joc, fiind întrecută la limită. Spre deosebire de meciurile precedente de data aceasta, jucătorii noștri nu au nici un fel de scuză pentru înfrîngere. Ei au condus cu 2—0, dar au pierdut cu 2—3 (2—1, 0—1, 0—1, 0—0, după ce în ultimele două reprize au avut nu mai puțin de 5 ocazii de superioritate numerică. Dar Lazăr (campionul ratărilor), Cornel și Claudiu Rusu, Mihăilescu, Novac sau Zamfirescu au greșit șuturile lor din cele mai clare poziții, astfel că echipa olandeză a reușit să țină cu dinții de avantajul său minim.

În ciuda acestei înfrîngeri, echipa României a ocupat locul II în clasamentul turneului, dar comportarea ei de ansamblu nu poate mulțumi.

Arbitrul grec Tsandos a condus foarte bine următoarele formații: ROMÂNIA: Huber (Slăvei) — Culineac 1, C. Rusu 1, Zamfirescu, Mihăilescu, Novac. Lazăr, D. Popescu, M. Popescu, Cl. Rusu; OLANDA: Kroon — Wouda, Veer, Wormgoor, Hermsen, Barell 2, Schmitt 1, Buunk, Reedijk, Jansen, Schilde.

În ultimele meciuri ale turneului: Suedia — Bulgaria 7—5 (1—1, 2—1, 3—1, 1—2), și Ungaria — R.F. a Germaniei 8—1 (1—1, 2—0, 3—0, 2—0). **Clasament final:** 1. Ungaria 10 p, 2. România 6 p (26—20). 3. Olanda 6 p (18—21), 4. R.F. a Germaniei 4 p (18—24), 5. Suedia 4 p (27—36), 6. Bulgaria 0 p.

JACKIE STEWART SE MENȚINE ÎN FRUNTE

Deși învins în Marele Premiu al Austriei, cîștigat duminică pe circuitul de la Zeltweg de automobilistul elvețian Jo Siffert, în campionatul mondial (formula 1) continuă să conducă autoritar pilotul scoțian *Jackie Stewart* cu 51 puncte, urmat de *Jacki Ickx* (Belgia) 19 p, *Ronnie Peterson* (Suedia) 17 p, *Emerson Fittipaldi* (Brazilia) 16 p, *Jo Siffert* (Elveția) 13 p, *Mario Andretti* (S.U.A.) 12 p.

CEHOSLOVACIA — IUGOSLAVIA 84-83 LA BASCHET (m)!

MOSCOVA 16 (Agerpres) — În cadrul turneului internațional masculin de baschet „Memorialul Iuri Gagarin", care se desfășoară la Leningrad, a fost înregistrată o surpriză: echipa Iugoslaviei, deținătoarea titlului mondial, a fost învinsă cu scorul de 84—83 (45—42) de selecționata Cehoslovaciei.

TURNEUL INTERNAȚIONAL DE VOLEI DE LA SUCEAVA

SUCEAVA, 16 (prin telefon, de la corespondentul nostru). Turneul internațional de volei juniori a continuat luni. Jocurile au fost echilibrate și s-au soldat cu rezultate scontate. Ungaria a dispus de selecționata secundă a țării noastre cu 3—0 (8, 3, 0), iar România A a întrecut cu același scor (9, 5, 12) echipa R.D. Germane.

Astăzi au loc ultimele întîlniri ale turneului: R.D. Germană — România B și România A — Ungaria.

C. ALEXA

START ÎN CAMPIONATELE EUROPENE DE TENIS DE MASĂ ALE JUNIORILOR

MARIA ȘINTEOAN

„Speranțele" tenisului de masă continental și-au dat întîlnire în localitatea Ostende (Belgia), unde cu începere de azi, își vor disputa timp de șase zile întîietatea pentru cucerirea celor 11 titluri de campioni de juniori ai Europei, competiție aflată la a doua ediție sub această titulatură oficială.

Participă 200 de sportivi și sportive, reprezentînd 24 de țări.

Din partea țării noastre este prezent un lot de șapte jucătoare și jucători: **Maria Șinteoan, Ligia Lupu, Mihai Bobocică, Cornel Popovici, Marin Firănescu, Alexandru Buzescu și Ștefan Moraru.**

Întrecerile se deschid cu meciurile pe echipe unde România participă la trei din cele patru probe. Astfel, la **echipe juniori** (opt grupe însumînd 24 de formații), selecționata noastră va juca în grupa A 3 alături de **Italia și Irlanda echipe copii (băieți), — 14 —** în grupa A 1, împreună cu **Spania și Italia și echipe copii** (fete) — 10 — grupa B 1 în compania **R. F. a Germaniei, Luxemburgului, Belgiei și Austriei.**

Nu vom concura deci la echipe junioare, unde valoarea jucătoarelor de pînă la 18 ani nu le justifica deplasarea, mai ales că Lidia Ilie, campioana continentală de anul trecut la copii, este indisponibilă, fiind reținută de o sesiune de examene. Sperăm însă că întrecerile de la Ostende vor constitui și pentru jucătorii români un prilej de afirmare în eșalonul noilor promoții ale tenisului de masă european.

În reuniunea de azi, echipele noastre vor susține următoarele meciuri: juniori cu Irlanda și Italia, copii (fete) cu Austria, copii (băieți) cu Italia.

Corespondență specială pentru „SPORTUL"

865 DE CONCURENȚI LA STARTUL CAMPIONATELOR EUROPENE DE TIR DE LA SUHL

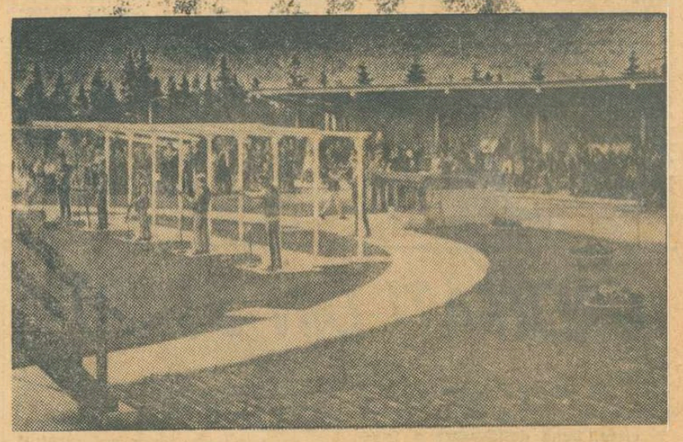

Aspect de pe standurile de tale re ale poligonului din Suhl.

„Orașul Suhl din R.D. Germană, unde vor fi organizate campionatele europene de tir, are o veche tradiție în industria fabricării puștilor de vînătoare și a celor de tir sportiv. De peste 400 de ani se construiesc aici renumite arme, azi produse de marile Uzine Ernst Thälmann. Poate tocmai datorită acestei tradiții orașul Suhl a fost ales drept gazdă a campionatelor europene".

Aceste cuvinte au fost rostite recent la o conferință de presă de președintele U.I.T. dr. **Kurt Hasler** (Elveția) care a avut loc la Suhl. Apoi, dl. Hasler a adăugat: **„Am vizitat bazele sportive de la Friedberg, unde, spre lauda organizatorilor, poligoanele de tir au fost pregătite cu multă minuțiozitate. Sînt convins, că aceste întreceri se vor desfășura la cel mai înalt nivel și ele vor consemna numeroase recorduri ale lumii".**

Așadar, între 22 și 29 august la Friedberg (la 6 km de centrul orașului Suhl) își vor da întîlnire cei mai buni trăgători ai continentului. Zilele trecute s-au definitivat listele de participanți. Cifrele sînt remarcabile: 865 de participanți din 27 de țări, 150 de zariști din aproape toate țările continentului! Loturile cele mai masive sînt cele din U.R.S.S., R.D. Germană, R.F. a Germaniei, Poloniei și României. Concurența pentru primele locuri va fi deosebit de mare, avînd în vedere valoarea și numărul extrem de ridicat al concurenților. De pildă, la talerele aruncate din turn (skeet) vor fi prezenți 116 concurenți, la cele aruncate din șanț 98, la armă liberă calibru redus 73 etc., etc. Pentru a face față acestui număr impresionant de trăgători, organizatorii au mărit în mod considerabil poligonul. La armele de calibru mic vor fi folosite nu mai puțin de 100 de standuri, la cele de calibru mare 66, la talere 6 (trei la skeet și 3 la cele aruncate din șanț) etc. Pentru a organiza în cele mai bune condiții aceste campionate, gazdele vor pune la dispoziție aproape 1 000 de organizatori, inclusiv 200 de arbitri!

La 21 august va avea loc deschiderea festivă după care, a doua zi se va trage primul foc al campionatelor, iar la 29 august — ultimul. Apoi, în frumoasa și ospitaliera stațiune montană Oberhof, în saloanele hotelului „Internațional", marea întrecere se va închea cu un bal al participanților.

Michael WEICHELT
„Sporteche" — Berlin

28 DE TRĂGĂTORI ROMÂNI PREZENȚI LA C. E.

Pentru campionatele europene de tir de la Suhl, forul nostru de specialitate a definitivat loturile care vor reprezenta România la întrecerile continentale. Este vorba de **I. Tripșa, D. Iuga, M. Roșca, L. Giușcă, Anișoara Matei, Monica Șerban, Ana Buțu, Ana Goreti, Veronica Stroe, Edda Baia, Melania Petrescu, C. Ion, P. Șandor, I. Olărescu, M. Ferecatu, Șt. Caban, I. Codreanu, Marina Vasiliu, C. Manole, I. Dumitrescu, Gh. Florescu, Șt. Popovici, A. Marinescu, Reli Vezeanu, Gh. Sencovici, G. Pintilie, R. Mareș, L. Cojocaru.** Un prim eșalon va părăsi Capitala joi, celălalt urmînd să plece luni.

După campionatele europene de la Snagov

TITLURI, MEDALII ȘI — MAI ALES — PERSPECTIVE

Vasile Serghei, campionul continental al probei de canoe 1, este felicitat de învingii săi din finală. Foto: N. DRAGOȘ

Acum, după ce rezultatele finale ale ediției Snagov-'71 a campionatelor europene de juniori la caiac-canoe sînt cunoscute, specialiștii au, desigur, repere mult mai obiective în aprecierea muncii proprii și a posibilităților de care dispun tinerii sportivi înscriși la startul celor nouă probe ale competiției continentale. Bilanțul rezultatelor ne îndeamnă și pe noi la cîteva comentarii.

Ni se pare necesar să subliniem de la început că la Snagov **juniorii români au obținut cele mai valoroase performanțe din istoria participării lor la campionatele europene: TREI TITLURI, TREI MEDALII DE ARGINT și UNA DE BRONZ; LOCUL I ÎN CLASAMENTUL** (puncte) **PE NAȚIUNI.** Aceasta, în condițiile unui număr record de concurenți, ale unui progres general înregistrat în sportul caiacului și canoei. Remarcabil, de asemenea, faptul că **reprezentanții noștri au cucerit medalii în 7 din cele 9 probe ale europenelor,** în celelalte două ocupînd un loc 4 și un loc 5. Este meritul federației de specialitate, al antrenorilor de lot, prof. **Corneliu Bârsănescu** și maestrul emerit al sportului **Igor Ilalit,** al antrenorilor de la cluburile unde activează juniorii selecționați și, bineînțeles, al sportivilor care și-au înscris numele pe tabelul de onoare al medaliaților la această ediție a campionatelor europene.

Spunînd toate acestea, **nu putem trece, totuși, peste insatisfacția de a nu vedea echipa noastră clasată pe primul loc și în clasamentul pe medalii, ultima finală — cea de C 6+1 — dînd cîștig de cauză formației Uniunii Sovietice.**

Comentariile pe marginea bilanțului realizat de juniorii români ar putea continua! Nu acesta ni se pare, însă, a fi singurul criteriu de apreciere a evoluției caiaciștilor și canoiștilor noștri. Mai ales că, așa cum precizam în cronica finalelor, a lipsit foarte puțin ca numărul medaliilor cucerite de juniorii români să fie mai mare. Să adăugăm și faptul că în trei probe (K2-500 m băieți, K4-500 m băieți și C 6+1) specialiștii acordau echipajelor noastre prima șansă, avînd în vedere valorile individuale și unele rezultate anterioare. De fiecare dată, am ocupat, însă, locul II... Iată de ce considerăm că **nu numai rezultatele în sine trebuie analizate ci,** îndeosebi, **comportarea generală** a tinerilor caiaciști și canoiști. Pentru că — după opinia noastră — cel mai important răspuns pe care-l așteptam de la această ediție a campionatelor europene era tocmai acela de a vedea **care sînt la ora actuală valorile schimbului de mîine în sportul caiacului și canoei, în ce măsură există perspectiva unei sigure preluări a ștafetei performanțelor de către fiecare „flotilă" a Snagovului.**

Am constatat cu plăcere că lucrurile stau, în general, bine în această direcție. Însușîndu-și o bună pregătire, dovedind reale calități și mari posibilități de afirmare, o serie de tineri caiaciști, printre care amintim pe **Simion Chirilă, Vasile Diba, Ion Ivanov, Policarp Malihin, Maria Ivanov, Nastasia Nicolae, Maria Cosma, Fedosia Nichiforov** sau canoiști, cum sînt **Petrică Marcov, Ivan Lisov, Vasile Serghei** etc. au demonstrat convingător — nu numai prin rezultate — progrese remarcabile care i-au apropiat destul de mult de porțile lotului de seniori. **Depinde, desigur, de antrenori, dar în primul rînd de acești tineri sportivi viitoarea lor promovare,** creșterea performanțelor lor pe măsura talentului și a condițiilor de pregătire.

Desfășurarea finalelor de la Snagov a arătat — o lecție extrem de utilă — că și la juniori echipa țării noastre are adversari redutabili, în primul rînd formațiile Uniunii Sovietice, Ungariei și R. D. Germane, dar și alte echipaje. Pentru a obține supremația, dorită și posibilă, **este nevoie de o intensificare a muncii de selecție și pregătire,** de o mai bună cunoaștere a valorii adversarilor, de cîștigarea unei mai mari experiențe de concurs. Credem că împlinirea acestor obiective este posibilă! Cu atît mai mult cu cît, datorită prevederilor regulamentului, potrivit cărora la fiecare probă este permisă înscrierea unui singur echipaj, mulți tineri caiaciști și canoiști au trebuit să se mulțumească cu un loc în... tribună.

Iată dar că, în afara interpretării realiste a rezultatelor îmbucurătoare și de neîndoielnic prestigiu, **se face necesară o analiză a situației generale** din tînărul eșalon al caiaciștilor și canoiștilor noștri, evident pentru a valorifica mai bine experiența cîștigată, dar și pentru a găsi soluții mai bune în acele direcții în care sînt încă posibilități de progres.

Dan GARLEȘTEANU

BASCHETBALIȘTII ROMÂNI ÎN AJUNUL CELEI DE A XIII-A EDIȚII A BALCANIADEI

Sosiți duminică seară din Italia, sportivii noștri au plecat ieri noapte spre Vidin

Înapoiată duminică seară din Italia, unde a participat la trei turnee internaționale (Catania, Messina și Palermo) alături de selecționatele Poloniei, Italiei B și All Stars-Gillette, reprezentativa de baschet a României a făcut doar o escală la București, deoarece luni noaptea a plecat la Vidin pentru a lua parte la a XIII-a ediție a Campionatului balcanic de seniori. Aici, sportivii noștri vor susține, începînd de mîine o nouă confruntare, de astă-dată în compania echipelor Iugoslaviei, deținătoare a titlului de campioană mondială și cîștigătoare a ultimelor 10 ediții ale Balcaniadei, Bulgariei, campioană balcanică în 1959 și 1960, Greciei și Turciei.

Desigur, misiunea formației noastre este deosebit de dificilă, dată fiind valoarea adversarelor, dar tocmai aceasta sporește importanța testului. Pentru că, trebuie precizat, în afara disputei propriu-zise pentru o poziție onorabilă în clasamentul competiției, întrecerea are drept scop omogenizarea și verificarea lotului în vederea campionatului european de la Essen (10—19 septembrie). Deci, Balcaniada de la Vidin are un dublu scop pe care sperăm că baschetbaliștii noștri îl vor îndeplini.

Reprezentativa României va ajunge la Vidin astăzi la prînz, în următoarea componență: Albu, Savu, Diaconescu, Tarău, Oczelak, Dragomirescu, Chivulescu, Georgescu, Pîrșu, Cimpeanu. Antrenori prof. Dan Niculescu. Menționăm că, după Campionatul balcanic, lotul va fi completat cu Popa, reținut acum din cauza unor examene, și unul dintre juniorii Dan Niculescu sau Constantin Cernat, componenți ai naționalei de juniori care se pregătește pentru „Cupa Prietenia" (București, 23—30 august).

PALMARESUL BALCANIADEI

1959 — București	:	Bulgaria, Iugoslavia, **România**, Albania
1960 — Sofia	:	Bulgaria, Iugoslavia, **România**, Turcia, Albania
1961 — Skoplje	:	Iugoslavia, Bulgaria, **România**, Turcia
1962 — Istanbul	:	Iugoslavia, Turcia, Bulgaria, **România**, Grecia
1963 — Atena	:	Iugoslavia, Grecia, Bulgaria, **România**, Turcia
1964 — București	:	Iugoslavia, **România**, Grecia, Bulgaria, Turcia
1965 — Tirana	:	Iugoslavia, Bulgaria, Turcia, **România**, Albania
1966 — Sofia	:	Iugoslavia, **România**, Grecia, Turcia, Bulgaria
1967 — Skoplje	:	Iugoslavia, Bulgaria, Grecia, **România**, Turcia
1968 — Izmir	:	Iugoslavia, **România**, Turcia, Bulgaria, Grecia
1969 — Salonic	:	Iugoslavia, Grecia, **România**, Bulgaria, Turcia
1970 — București	:	Iugoslavia, Bulgaria, **România**, Grecia
1971 — Vidin	:	?

FOTBAL meridiane

CAMPIONATE...

OLANDA: În prima etapă a campionatului olandez, echipa Ajax Amsterdam, antrenată de Ștefan Covaci, a jucat în deplasare cu formația F.C. Twente Enschede pe care a învins-o cu scorul de 2—0. Alte rezultate: NEC Nijmegen — Go Ahead Deventer 3—0; PSV Eindhoven — MVV Maastricht 6—1; NAC Breda — Feynoord Rotterdam 1—2; FC Groningen — FC Utrecht 0—1; Excelsior Rotterdam — Telstar 0—1; Sparta Rotterdam — Volendam 4—1; ADO Haga — FC Den Bosch 2—1.

ELVEȚIA (prima etapă): Basel — Granges 0—0; Bienne — Chaux de Fonds 2—2; Grasshoppers Zürich — Lucerna 3—0; Lausanne — Winterthur 3—2; Lugano — FC Zürich 1—3; St. Gall — Servette Geneva 2—2; Sion — Young Boys Berna 0—1.

BULGARIA. — Campionatul bulgar a debutat sub semnul a două mari surprize. Formația Lokomotiv Sofia, deși lipsită de omogenitate după separarea de Slavia, a întrecut la Plovdiv, pe Trakia, cu scorul de 2—1, prin golurile marcate de T. Kolev și Patev (pentru Trakia a înscris Dermendjiev). A doua surpriză: victoria la scor (6—0) cucerită de noua promovată J.S.K. — Spartak din Varna în dauna lui Spartak Pleven. Și cealaltă promovată, Beroe Stara Zagora, a debutat cu o victorie la scor, întrecînd pe Dunav Russe cu 4—0.

Celelalte rezultate: Botev Vrața — Slavia Sofia 2—1, Lokomotiv Plovdiv — Etar Tîrnovo 1—1, Ceardafon Orlovet — Cernomoreț 1—0, Marek — Laskov 1—0. După cum am mai anunțat, în cursul săptămînii trecute s-au jucat meciurile: T.S.K.A. Cerveno Zname Sofia — Cerno More 4—0 și Levski-Spartak — Akademik 4—1.

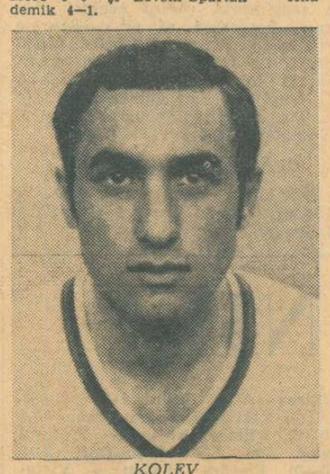

KOLEV (Lokomotiv Sofia)

START ÎN C. M. FEMININ

În aceste zile, stadioanele din Mexic au îmbrăcat haine de sărbătoare. Porțile de pe terenurile din Guadalajara și Ciudad de Mexico au fost vopsite în cea mai autentică culoare de... ruj de buze: roz-deschis. Nici nu-i de mirare, între 15 august și 5 septembrie în „țara aztecilor" se desfășoară a doua ediție a campionatului mondial feminin de fotbal. După cum se știe, la turneu iau parte șase echipe, patru europene și două din America Latină.

Iată componența celor două grupe preliminare: grupa I — **Danemarca, Italia, Franța;** grupa a II-a — **Mexic, Anglia, Argentina.** Finala se va disputa între formațiile clasate pe primul loc în cele două serii.

Dar actuala ediție va fi și un prilej pentru originale festivaluri ale modei și concursurilor de coafură. Maeștri coafori vor pregăti pe fotbaliste pentru conferințele de presă, de după meciuri. Nici case de mode nu au rămas mai prejos: frumoase vitrine cu ultimele noutăți vestimentare și articole de parfumerie vor ornamenta stadioanele „Jalisco" și „Azteca", unde fiicele Evei își vor disputa întîietatea în sportul cu balonul rotund. De mare popularitate se bucură emblema competiției, care înfățișează (după modelul „Juanito") o fată oacheșă cu o minge în mînă.

Așadar, totul a fost pregătit în cele mai mici amănunte și această a doua ediție a C.M. de fotbal feminin — la care echipa Danemarcei își apără titlul de campioană — pare a avea un deplin succes.

CIUDAD DE MEXICO, 16. În primul meci disputat în cadrul campionatului mondial feminin de fotbal, s-au întîlnit selecționatele Mexicului și Argentinei. Fotbalistele mexicane au obținut victoria cu scorul de 3—1 (2—1).

JUNIORII CEHOSLOVACI AU CÎȘTIGAT „CUPA PRIETENIEI"

Neînvinsă — echipa română a ocupat locul III

După o săptămînă de întreceri, a luat sfîrșit, la Halle (R.D.G.), prestigioasa competiție „Cupa Prieteniei" la fotbal, un adevărat mini-campionat european de juniori, adunînd la start 10 echipe reprezentative. În finală, Cehoslovacia-R. D. Germană 1—0 (1—0).

Neînvinși de-a lungul competiției (2 victorii, 3 meciuri egale), tinerii fotbaliști români au avut o comportare onorabilă, ocupînd locul III, în urma victoriei — 2—1 (0—0) — asupra reprezentativei Poloniei. Vom reveni cu amănunte.

★

Turneul internațional de fotbal pentru juniori desfășurat la Praga a fost cîștigat de echipa locală Slavia, urmată de formațiile Uci Torino, Vardar Skoplje, KS Lublin și Bohemians Praga. În ultima zi a turneului s-au înregistrat următoarele rezultate: Slavia Praga-KS Lublin (3—2 (1—1); Bohemians Praga-Vardar Skoplje 0—3.

TURNEUL INTERNAȚIONAL MASCULIN DE VOLEI

(Urmare din pag. 1)

apărare și superiori din punct de vedere tactic în ofensivă — s-au remarcat Koudelka, Petlak și Groessl. Au arbitrat inconstant ca manieră L. Ormay (Ungaria) și P. Petrov (Bulgaria).

CLASAMENTUL LOCURILOR V—VIII

1. R.P.D. Coreeană	2	2	0	6:0 4
2. Ungaria	2	1	1	3:3 3
3. Bulgaria	2	1	1	3:3 3
4. R.F. a Germaniei	2	0	2	0:6 2

PROGRAMUL ZILEI DE MARȚI

De la ora 9.00: R.F. a Germaniei — Bulgaria și R.P.D. Coreeană — Ungaria. De la ora 16.30: Cehoslovacia — R.D. Germană și România — Polonia.

Partida centrală a turneului final s-a disputat între echipa României și formația campioană mondială, R.D. Germană. Deși conduși cu 3—0, voleibaliștii români, prin blocaje înalte și agresive, prin atacuri variate, au pus stăpînire pe joc și s-au detașat decisiv cîștigînd la 6. În setul următor ei însă, comit dese greșeli la preluare, și campionii mondiali cîștigă la 3. După unele schimbări efectuate în sextet formația română despășește momentul psihologic și se impune clar în cel de al treilea set, spre finalul căruia a fost introdus Schreiber (ușor accidentat). Echipa română cîștigă detașat setul deși replica adversarilor a fost deosebit de puternică.

Folosind cu precădere jocul variat și beneficiind de un blocaj eficace, echipa României și-a adjudecat setul patru și victoria finală cu 3—1 (6, —3, 8, 5). Au fost folosiți următorii jucători: **Udișteanu, Bartha, Stamate, Dumănoiu,** Codoi, **Oros,** Cristian Ion, **Enescu,** Schreiber. Au arbitrat bine G. Muceo (Italia) și R. Trhuly (Iugoslavia).

REZULTATELE ZILEI

R.P.D. Coreeană — R.F. a Germaniei 3—0 (8, 11, 3), Bulgaria — Ungaria 3—0 (14, 14, 14), Cehoslovacia — Polonia 3—0 (10, 13, 10), România — R.D. Germană 3—1 (6, —3, 8, 5).

CLASAMENT

1. România	2	2	0	6:2 4
2. Cehoslovacia	2	1	1	4:3 3
3. Polonia	2	1	1	3:3 3
4. R.D. Germană	2	0	2	1:6 2

TELEX

În prima zi a turneului internațional de volei masculin de la Tilburg (Olanda), reprezentativa Japoniei a întrecut cu scorul de 3—0 (15—5, 15—10, 15—5) formația Italiei. La capătul unui meci echilibrat, selecționata Franței a dispus cu scorul de 3—2 (8—15, 9—15, 15—13, 15—12, 15—9) de echipa Olandei.

■

În apropiere de Atena au început întrecerile campionatului european de yachting (clasa „Finn"), la care participă 63 de concurenți. Prima regată a fost cîștigată de sportivul cehoslovac Mamouda, urmat de maghiarul Cikanzy și australianul Jennings.

■

Finala probei de simplu bărbați din cadrul turneului internațional de tenis de la Indianapolis se va disputa între americanul Cliff Richey și iugoslavul Zeliko Franulovici. În semifinale, Richey l-a eliminat cu 6—4, 6—4, 7—5 pe chilianul Jaime Fillol, iar Franulovici l-a învins cu 6—3, 6—3, 6—1 pe americanul Clark Graebner. Semifinalele probei de simplu femei s-au soldat cu următoarele rezultate: Billie Jean King (SUA) — Helen Gourlay (Australia) 6—0, 6—2; Linda Tuero (SUA) — Gail Chantreau (Franța) 5—7, 6—3, 4—3 (Abandon).

■

Au luat sfîrșit întrecerile turneului internațional de tenis de la Moscova. În finala probei de simplu bărbați Aleksandr Metreveli l-a întrecut cu 6—4, 6—1, 6—1 pe „veteranul" maghiar Istvan Gulyas. La simplu femei Ana Eremeeva (URSS) a învins-o cu 6—0, 6—3 pe compatrioata sa Maria Kuli. Iată rezultatele celorlalte finale: dublu bărbați: Metreveli, Lihaciov (URSS) — Rouyer, Meyer (Franța) 6—3, 6—2; dublu femei: Bakseeva, Ciuvirina (URSS) — Morozova, Biriukova (URSS) 1—6, 6—3, 7—5.

■

Campionatele internaționale „open" de tenis ale Canadei au programat la Toronto partidele semifinale ale probelor de simplu. La masculin, John Newcombe l-a eliminat cu 7—6, 6—2 pe Ken Rosewall, iar Tom Okker l-a învins în două seturi cu 6—2, 7—6, pe Andres Gimeno. În turneul feminin, Francoise Durr a dispus cu 6—0, 1—6, 6—2 de Rosemary Casals. În semifinalele probei de dublu bărbați s-au înregistrat rezultatele: Ashe, Ralston — Gimeno, Taylor 7—6, 7—5; Okker, Riessen — Lutz, Pasarell 6—1, 6—0.

Redacția și administrația: București, str. Vasile Conta nr. 16; telefoane: centrală 11.10.05, secția corespondenți 11.51.09, interurban 72 și 286; telex: sportrom bue. 180, Tiparul „I. P. Informația", București 40368

PROLETARI DIN TOATE TĂRILE, UNIȚI-VĂ!

Sportul

ZIAR AL CONSILIULUI NAȚIONAL PENTRU EDUCAȚIE FIZICĂ ȘI SPORT

ANUL XXVII — Nr. 6789 | 4 PAGINI 30 BANI | Miercuri 18 august 1971

CU 24 DE ORE ÎNAINTEA JOCURILOR BALCANICE

ÎNOTĂTORII ROMÂNI ÎN PREAJMA UNUI IMPORTANT EXAMEN

Încă 24 de ore pînă la primele starturi în cea de a III-a ediție a Balcaniadei de natație. La piscina Dinamo se fac ultimele pregătiri, pentru ca sportivii celor 5 țări participante, **Bulgaria, Grecia, Iugoslavia, Turcia și România** să aibă la dispoziție cele mai bune condiții de întrecere. În același timp, reprezentanții noștri parcurg ultimele lungimi cronometrate. Sînt prezenți toți cei selecționați, mai puțin timișoreanul Costa. Absența sa, care diminuează serios șansele echipei masculine, este viu comentată de foștii coechipieri ai recordmanului, aceștia declarîndu-se totalmente de acord cu sancțiunea exemplară ce a fost dată înotătorului timișorean.

Pe marginea piscinei sînt cercetate listele de înscrieri, se fac pronosticuri, se dau declarații. Este evidentă dorința tuturor de a contribui la victoria selecționatelor noastre naționale, la obținerea revanșei în fața sportivilor iugoslavi și bulgari care ne-au întrecut la Atena. Miclăuș se interesează de forma bulgarului Dobrev și a iugoslavului Kuridza, principalii săi adversari la 100 m delfin. Almer și Soptereanu sînt mai rezervați, în așteptarea (cine știe ?) a unor noi recorduri. Anca Groza, în schimb, dar mai ales antrenoarea ei, Magda Negrea, nu-și ascund dezamăgirea față de cursele de la Rotterdam : **„Am dorit atît de mult o medalie... Poate dacă renunțam la 100 m delfin și concuram (în aceeași zi) la 200 m mixt, aș fi putut s-o aduc. Ce frumoasă era."** Iar Georgeta Cerbeanu, care a împlinit 19 ani, împarte bomboane de ciocolată tuturor. Cel mai liniștit („sînt bine pregătit"), arborînd un calm olimpic, este Marian Slavic, recordmanul balcaniadelor. Marea sa dorință — o cursă sub 55,0 pe „sută". Atenție, deci, arbitri — tabelele recordurilor naționale sînt în pericol !

Pînă la ora închiderii ediției, delegațiile străine (exceptînd pe cei patru juniori greci, veniți direct de la „europene") nu au sosit în Capitală. Ele sînt așteptate în cursul nopții, deoarece atît sportivii turci, cît și cei bulgari sau iugoslavi au preferat să facă deplasarea, pe răcoare, cu autocarele. Grosul delegației grecești este anunțat pentru astăzi dimineață la ora 11, cînd o cursă specială de la Atena va aduce, împreună cu cei 50 de înotători, pe jucătorii de polo și pe săritori, precum și 89 de turiști.

ÎN ACESTE ZILE, LA POIANA BRAȘOV, LUPTĂTORII NOȘTRI DE LA GRECO-ROMANE PREGĂTESC ASALTURILE „MONDIALELOR"

● *Tradiția poate fi menținută numai prin muncă intensă* ● *Ofensiva impotriva luptei... pasive* ● *Antrenamente în funcție de principalii adversari* ● *Gheorghe Berceanu promite a treia medalie de campion mondial*

În seara zilei de 30 august, pe stadionul „Vasil Levski" din Sofia, va avea loc festivitatea de premiere a laureaților campionatelor mondiale de lupte libere. După o pauză de două zile, vor intra în focul marilor confruntări luptătorii de la greco-romane. În vederea acestor întreceri, sportivii noștri fruntași se pregătesc cu asiduitate la Poiana Brașov.

„TRADIȚIA NU NE OFERĂ NICI O GARANȚIE..."

În ultimii ani, la marile competiții internaționale de lupte greco-romane, sportivii noștri au cucerit victorii de prestigiu. Începutul marilor succese românești a fost făcut în 1960, la Jocurile Olimpice de la Roma, cînd **Dumitru Pîrvulescu** a cucerit medalia de aur la categoria 52 kg. Un an mai tîrziu, la campionatele mondiale de la Yokohama (Japonia), **Valeriu Bularca** a urcat pe prima treaptă a podiumului la categoria 73 kg. În continuare, la

GHEORGHE BERCEANU

Ion Baciu *exersează saltul la un braț sub supravegherea atentă a antrenorului emerit* Ion Corneanu

alte ediții ale campionatelor mondiale, **Ion Cernea, Ion Baciu, Gheorghe Berceanu** și **Simion Popescu** au cucerit „aurul", iar alți luptători români s-au clasat pe locurile 2 și 3. De altfel, în sportul luptelor greco-romane, țara noastră se situează în plutonul fruntaș.

... Înarmați cu aparatul fotografic și cu nelipsitul carnet de însemnări ne-am apropiat, zilele trecute, la Poiana Brașov, de taciturnul antrenor **Ion Corneanu**, care făcea ultimele preparative pentru începerea programului. Nu era, deci, momentul potrivit pentru o discuție mai pe îndelete. Totuși, n-am scăpat prilejul unei întrebări :

— Știm că va fi greu la Sofia, dar în luptele greco-romane avem o tradiție frumoasă. Care este părerea dv. în această privință ?

— **Într-adevăr, toată lumea crede**

Text și fotografii : **Costin CHIRIAC**

(Continuare în pag. a 2-a)

ÎN CINSTEA MARII SĂRBĂTORI

Sportivi în salopetă de brigadieri

Reportaj pe șantierul Institutului politehnic din Capitală

„Simțindu-ne puternic mobilizați politic de înflăcăratele îndemnuri adresate tineretului și organizației sale revoluționare de către secretarul general al partidului nostru, tovarășul NICOLAE CEAUȘESCU, cu prilejul Consfătuirii de lucru a activului de partid din domeniul ideologiei și al activității politice și cultural-educative, noi, studenții activiști aflați în tabăra de instruire organizată de Comitetul executiv al Uniunii asociațiilor studențești din România la Izvorul Mureșului, am hotărît să ne constituim în Brigadă de muncă patriotică pentru a lucra în luna august pe șantierul noului local al Institutului politehnic din București".

Șantierul Institutului politehnic din București e un cîmp uriaș — vreo 100 de hectare, aflăm — presărat cu schele și fundații, cu clădiri gata să fie recepționate și cu mașini de tot felul, un cîmp călcat din zori și pînă seara de constructori grăbiți în treburi și absenți în discuții, alături de care lucrează — cum bine se știe — Brigada de muncă patriotică nr. 2 a studenților din Tabăra de la Izvorul Mureșului.

★

Inginerul șef al șantierului, **Titu Cazan**, face pași mari, strînge o mînă întinsă, explică despre protecția muncii, se miră — **„chiar așa, au descoperit la „Electronică" vestigii din secolul XIV ?! Cînd o să-mi fac timp o să dau o rugă pînă acolo"** —, apoi se întoarce către noi, cu un aer prietenos, deschis :

— **Ei, studenții din brigada a doua abia au venit, dar din ce-am văzut pînă acum nu vor fi mai prejos ca primii, mai ales că brigada lor e formată numai din activiștii comisiilor de sport și turism din facultăți, băieți mai robuști, mai deprinși cu efortul.**

— Credeți că acești 170 de noi veniți nu vor fi mai prejos ca primii, și noi vă dorim să nu fie... Dar primii cum au fost ?

Se gîndește o clipă :

„Am venit aici ca să lucrăm, și vom lucra cu abnegație..."

— **Harnici, entuziaști, serioși. Poate că nu munceau cît oamenii noștri, dar făceau treabă bună. Aș putea spune că lucrau parcă cu inversunare, întrecîndu-se în permanență între ei și bucurîndu-se de satisfacțiile muncii, cum am mai văzut în tinerețea mea, la Salva, la Livezeni...**

★

Cele 8 echipe noi sînt răspîndite pe tot teritoriul șantierului, lucrînd la rampa de descărcare sau la săpături, la betoane sau la viitoarea clădire a „Electronicii", acolo unde printre constructori și-au făcut apariția, de cîteva zile, și arheologii.

Pe cel mai înalt platou al șantierului — **„Aici va fi facultatea de electronică"**, ne spune șeful lotului, **Ion Stoica**, arătînd cu mîna spre locul unde sapă studenții — surprindem la lucru echipa clujeană, vreo 20 de băieți și trei fete, zorind spre o linie văruită care vrea să însem-

Ovidiu IOANIȚOAIA

(Continuare în pag. a 2-a)

Foto : THEO MACARSCHI

ENTUZIASTE ÎNTRECERI ÎN JUDEȚE

DOUĂ NOI RECORDURI REPUBLICANE LA TIR CU ARCUL

La Sovata, a avut loc, în organizarea C.J.E.F.S. Mureș, cea de a XIV-a ediție a tradiționalei competiții de tir cu arcul dotată cu **„Cupa 23 August"**. Întrecerile au fost de un bun nivel tehnic și s-au soldat cu două noi recorduri republicane. Performanțele au fost realizate de **echipa feminină a clubului Mureșul Tg. Mureș**, la proba de arcuri speciale — **2288 p** (Margareta Lazăr, Ana Tatar și Elisabeta Dezsi), precum și **Margareta Lazăr** la proba individuală, arcuri speciale 60 m — **252 p.** La alte probe, pe primele locuri s-au clasat : arcuri standard — seniori — **V. Tamaș (Paringul Petroșani) 970 p**, pe echipe — **Mureșul Tg. Mureș 2400 p** ; senioare — **Maria Dezsi (Mureșul Tg. Mureș) 546**, pe echipe — **Mureșul Tg. Mureș 1427 p** ; juniori — **L. Kedei (Voința Tg. Mureș) 976 p**, echipe — **Voința Tg. Mureș 2590 p** ; junioare — **Olga Nemeș (P.T.T.R. Tg. Mureș) 497 p**, pe echipe — **Voința Tg. Mureș 1112 p.**

Arcuri speciale — seniori : **T. Kaszonyi (P.T.T.R. Tg. Mureș) 921 p**, pe echipe — **P.T.T.R. Tg. Mureș 2633 p.**

I. PAUȘ — coresp.

LA SATU MARE — „CUPA ZIARELOR" LA CICLISM

Cele două ziare din Satu Mare, **„Cronica sătmăreană"** și **„Szatmàri hirlap"**, cu sprijinul Consiliului județean pentru educație fizică și sport și al Consiliului sindical local, au organizat o interesantă cursă ciclistă (bicicletele de curse), dotată cu **„Cupa ziarelor"**. Cele cinci echipe participante au străbătut un traseu de 300 km pe șoselele județelor Satu Mare și Maramureș. Cursa organizată în cinstea marii sărbători de la 23 August, a fost cîștigată, pe echipe și individual, de către rutierii din Tg. Mureș. Iată rezultatele : **PE ECHIPE : 1. Mureșul Tg. Mureș (25:26.45). 2.** Voința Satu Mare (25:43.27), 3. C.S.M. Cluj (26:08,13), 4. Metal-Lemn Șimleul Silvaniei, 5. A. S. Tăcerea Satu Mare. **INDIVIDUAL : 1. N. David** (8:25.20). 2. A. Debreceni, 3. A. Gyorfi (toți de la Mureșul Tg. Mureș), 4. V. Mois (Voința Satu Mare), 5. V. Coroianu (C.S.M. Cluj).

A. VERBA-coresp.

ACTUALITĂȚI FOTBALISTICE

REPREZENTATIVA LIBANULUI SE PREGĂTEȘTE ÎN ȚARA NOASTRĂ

Luni seara, același avion cu care s-au întors fotbaliștii de la Steagul roșu, a adus și lotul echipei naționale a Libanului, care va susține în țara noastră un turneu de trei-patru jocuri. Delegația fotbaliștilor libanezi cuprinde un număr de 17 jucători și 4 conducători. După cum ne-a declarat, la sosirea pe aeroportul Otopeni, conducătorul delegației, **Joseph NALBANDIAN**, secretar general al Federației libaneze de fotbal, scopul turneului este pregătirea și omogenizarea echipei reprezentative în vederea barajului pe care îl va susține, în cadrul preliminariilor olimpice, împotriva echipei naționale (și olimpică, în același timp) a Irakului. După o victorie a echipei libaneze cu 1—0, în deplasare, la Bagdad, au urmat revanșa fotbaliștilor irakieni, la același scor, la Beirut. Al treilea meci, cel decisiv, va avea loc în ziua de 17 septembrie la Teheran.

Primul meci din cadrul turneului în țara noastră va avea loc mîine, la Craiova, în compania divizionarei A, Universitatea. În continuare, fotbaliștii libanezi vor mai juca vineri 20 august la Rm. Vîlcea, cu Chimia și miercuri 25 august la Constanța, cu Farul.

Azi, la Oradea CRIȘUL — BARADA (SIRIA)

Proaspăta divizionară A Crișul va evolua azi, la Oradea, în compania formației Barada, campioana Siriei. Jocul va constitui un bun prilej de verificare pentru echipa antrenată de Ștefan Coidum, înaintea startului în prima divizie a țării.

Meciul se va desfășura pe stadionul Crișul, cu începere de la ora 18.

F. C. ARGEȘ S-A ÎNAPOIAT DIN IUGOSLAVIA ȘI VA JUCA JOI CU HAPOEL BEER SHEBA

Echipa F.C. Argeș s-a înapoiat în țară marți dimineața, venind din Iugoslavia, unde, după cum se știe, a susținut un turneu de 3 jocuri.

Continuînd seria meciurilor de pregătire în vederea începerii campionatului, F.C. Argeș va întîlni mîine, la Pitești, formația Hapoel Beer Shéba.

BOC ȘI-A RELUAT PREGĂTIRILE

Zilele trecute, jucătorul Boc, care după cum se știe a suferit o întindere de ligamente în timpul meciului Rapid—Altay Izmir, și-a dat ghipsul jos.

După cum sîntem informați de conducerea tehnică a formației feroviare, proaspătul rapidist va juca azi o repriză din partida pe care echipa sa o va susține cu Electronica, începînd de la ora 17, pe stadionul Giulești.

De mîine, la Brașov, 8 reprezentative de fotbaliști juniori participă la

„CUPA 23 AUGUST" — O COMPETIȚIE DE INTERES EUROPEAN

● DELEGAȚIILE TURCIEI ȘI GRECIEI, CONDUSE DE PREȘEDINȚII FEDERAȚIILOR RESPECTIVE, PRIMELE SOSITE... ● REÎNTORȘI LUNI SEARĂ DE LA HALLE, JUNIORII ROMÂNI ȘI-AU CONTINUAT, IERI, DRUMUL SPRE BRAȘOV ● MECIURILE VOR FI CONDUSE NUMAI DE ARBITRII LOCALI !

După cum am mai anunțat, între 19 și 24 august, Brașovul și împrejurimile găzduiesc un mare turneu internațional de fotbal „Cupa 23 August", competiție aflată la a doua ediție (1969 — Timișoara), adunînd la start tot ceea ce are mai bun la această oră fotbalul junior continental.

Pentru „runda" din acest an a întrecerii și-au confirmat participarea 5 echipe reprezentative ale unor țări europene — CEHOSLOVACIA, GRECIA, IUGOSLAVIA (repartizate în seria I), **R. D. GERMANĂ, TURCIA** (seria a II-a) — **alături de care vor lua startul două selecționate românе, echipa națională** (în seria I) **și formația de perspectivă** (jucători născuți după 1 august 1954) în seria secundă. A opta echipă participantă — înscrisă în locul reprezentativei bulgare, care a anunțat, în ultimul moment, că nu poate veni — va fi o selecționată de juniori a Brașovului.

● Ieri, au sosit la București — prima cu autocarul, a doua cu avionul — reprezentativele Turciei și Greciei. În fruntea delegației turce se află **H. Polat**, președintele federației de specialitate. Delegația grecă — cea mai numeroasă (29 de persoane !) — este, de asemenea, condusă de președintele federației, **Karmis Dedes**, și are în componență pe cunoscutul antrenor englez **Bill Bingham**. Aseară, a aterizat pe aeroportul internațional Otopeni și echipa națională a Cehoslovaciei, recenta laureată a „Cupei Prietenia".

● Miercuri după-amiază, pe calea aerului, este așteptată să sosească formația R. D. Germane, actuala deținătoare a trofeului-challenge „Cupa 23 August". Iugoslavia va veni joi dimineață, direct la Brașov.

● **Echipa reprezentativă a României a revenit la București luni seara, după o participare — de 10 zile — la „Cupa Prietenia" din R.D. Germană. Marți dimineață juniorii români și-au continuat drumul spre Brașov, cu autocarul. Fără Aelenei și cu Luchescu (accidentat), antrenorii Ardeleanu și Zavoda au probleme în alcătuirea formației.**

● Se află deja la Brașov **selecționata secundă a țării noastre, pregătită — sub conducerea antrenorilor Ilie Savu și Petre Comăniță — pentru turneul UEFA din 1973.**

● Joi dimineață, la ora 9.00, Comitetul de organizare al competiției a stabilit ședința tehnică care va fi urmată de o conferință de presă.

● **După cum ne informează conducerea F.R.F., s-a stabilit ca partidele „Cupei 23 August" să fie conduse numai de arbitri locali, din lotul A și B.**

ATLETISMUL EUROPEAN SUB LUPĂ

Că finlandezii iubesc atletismul, știam încă înainte de a fi ajuns la Helsinki, dar ceea ce am văzut acolo în zilele întrecerilor campionatelor europene a depășit toate așteptările. O întîmplare anume ni s-a părut însă mai mult decît elocventă. Într-o zi, o spectatoare a luat loc lîngă tribuna presei, însoțită de doi copii, cu părul ca grîul copt. A cumpărat fiecăruia cîte un „ohjelma" (program) și puștii își notau cu toată seriozitatea rezultatele concursurilor de pe stadion. Cînd a început ploaia, s-au strîns ca doi puișori sub umbrela mămichii, dar nu și-au lăsat creioanele din mînă...

Cele două victorii ale fondistului **Juha Väätäinen** au sporit, indiscutabil, cota interesului și a dragostei pentru atletismul în care Finlanda străluce, cu decenii în urmă, grație în special alergătorilor săi. Și nu va trebui să surprindă pe nimeni dacă într-o bună zi, în fața stadionului olimpic, statuia legendarului Paavo Nurmi nu va mai fi solitară !

Au luat parte 1015 atleți și atlete din 28 de țări. În cele 6 zile de concurs au asistat 197.069 spectatori plătitori (marți — 32.715, miercuri — 30.481, joi — 22.480, vineri — 26.454, simbătă — 42.169, duminică — 42.734).

★

Cîteva foste personalități ale atletismului internațional au fost prezente, alături de noi, în marea tribună rezervată presei scrise și vorbite. Amintim, printre alții, pe francezii **Marcel Hansenne, Michel Jazy**, belgianul **Roger Moens**, italianul **Eddy Otoz**, sovietica **Nina Otkalenko**. Prezent la datorie, așa cum a făcut-o la toate cele nouă ediții de pînă acum ale competiției, suedezul **Torsten Tegner**, cu cei aproape 90 de ani ai săi, decanul de vîrstă al ziariștilor sportivi !

★

Revista finlandeză EM-KUVINA a închinat ultimul său număr „europenelor" Cîteva dintre paginile sale au fost dedicate... coloșilor. Este vorba, **bineînțeles, de aruncători, între care** Naghi al nostru, cît ni se pare el de mare, parcă era un pirpiriu.

Ne-am amintit de **Charles Fonville**, fostul recordman mondial la aruncarea greutății, un atlet suplu, longilin. Cită deosebire între el și, să zicem, un alt aruncător de greutate. Vilmos Varju care cîntărește fix 140 kg! Ce este drept, există o diferență nu numai sub raportul kilogramelor, ci și al metrilor care-i separă pe aruncătorii de astăzi de cei de acum două decenii. În orice caz, credem că **Varju, Ahnger, Hoffmann, Janousek** și ultimele ediții ale competiției. Deși starterul **Veikko Arimaa** ținea destul de mult timp între „valmi" (gata) și pocnetul pistolului, totuși, marea majoritate a alergătorilor s-au arătat cuminți și răbdători !

★

Parcă mai mult decît la ultimele trei ediții ale C.E., pe care le-am urmărit, trierea valorilor s-a făcut acum cu o severitate dusă la extrem. Am văzut favoriți sau chiar favoriți... cerți, care au fost scoși în afara luptei pentru întîietate, luptă dusă

VALERI BORZOV

RENATE STECHER

Briesenik n-ar putea încăpea într-un automobil de 5 locuri și chiar dacă, cu puțin efort, ar putea intra în el, cu siguranță că l-ar face praf !

★

N-am întocmit o statistică a starturilor greșite dar, așa cum a reieșit dintr-o discuție cu mai mulți specialiști prezenți la Helsinki, se poate afirma că de data aceasta ele au fost extrem de puține în comparație cu fără nici un fel de menajamente și de cele mai multe ori, împinsă pînă la capătul puterilor. În asemenea condiții, o întrebare se impune : dacă așa au stat lucrurile, acum la „europene", apăi ce se va întîmpla

Romeo VILARA

(Continuare în pag. a 2-a)

„Cupa Diana" în organizarea C.M.E.F.S. București și a ziarului SPORTUL

AU ÎNCEPUT ANTRENAMENTELE ȘI LA „TELEFOANE"...

La centralele telefonice — ca de altfel și în alte locuri de muncă — se lucrează în condiții care solicită, mai ales, operatoarelor, o anumită poziție statică a corpului. De aici necesitatea destinderii în aer liber, necesitatea practicării sportului ca antidot, mai eficient decît oricare alt „tratament", al oboselii. Aceasta a fost explicația — redată de noi pe scurt — pe care am primit-o de la mai multe salariate de la Palatul telefoanelor, cărora le-am solicitat părerea despre „Cupa Diana". **Maria Buzoianu**, care renunțase la sport de cînd s-a despărțit de echipa de volei, s-a hotărît, aflînd despre această competiție rezervată femeilor, să se dedice iarăși exercițiului fizic. **„Deocamdată, m-am hotărît să revintru în sport, înscriindu-mă în echipa de... fotbal. Am și participat la trei antrenamente. Consider foarte potrivită pentru noi o competiție cum este „Cupa Diana", și cred că nu va trebui multă muncă de lămurire pentru ca un număr cît mai mare de colege ale mele să-și consacre sportului o parte din timpul liber, înscriindu-se la fotbal, la cros, la tenis de masă sau la tir cu arcul".**

Președintele asociației sportive P.T.T.R., tovarășul **Dumitru Chiose**, ne-a confirmat că, într-adevăr, foarte multe salariate și-au manifestat dorința de a se înscrie în întrecerile sportive dotate cu „Cupa Diana". Din evidențele existente la consiliul asociației aflăm că pînă acum sînt înscrise, la cele patru discipline, 150 de tinere. Centrul de învățare a tenisului de masă va fi la sala de sport a Ministerului industriei construcțiilor de mașini, unde vor veni salariate din tot sectorul I al Capitalei. Dar, au fost amplasate mese și la Palatul telefoanelor, precum și la strandul P.T.T.R. din vecinătatea Casei Scînteii.

Continuăm discuția cu tovarășul **Nicolae Vasile**, președinte al Consiliului de educație fizică și sport al Sectorului I. **„S-au înființat, deja, echipe de fotbal la Casa Scînteii, la întreprinderea Tehnica textilă și la Biofarm. La Ateneul tineretului a fost terminată amenajarea poligonului pentru tir cu arcul. Sînt și foarte multe salariate care s-au înscris la cros. Antrenamentele pentru această disciplină le vom face pe terenul de sport al Casei Scînteii, unde avem condiții optime".**

În Sectorul I continuă înscrierile și alte întreprinderi. Atît la Biofarm cît și la Tehnica textilă sînt afișate panouri conținînd extrase din regulamentul „Cupei Diana", precum și condițiile de participare.

Ion GAVRILESCU

HANDBAL

BULETINUL TRANSFERĂRILOR ÎN DIVIZIILE NAȚIONALE A

Așa cum am mai anunțat, la 30 iulie s-a încheiat perioada de transferări pentru jucătorii și jucătoarele de handbal. În urma ședințelor în care s-au luat în discuție aceste cereri, Federația română de handbal a aprobat următoarele transferări :

FEMININ : UNIVERSITATEA BUCUREȘTI — Iordache Niculina, Maria Niță și Maria Mereu (toate de la Șc. sp. 2 Buc.) ; **UNIVERSITATEA TIMIȘOARA — Ibadula Nadire** (Univ. Buc.), **Edeltraut Sauer** (Constructorul Timișoara), **Eleonora Biculescu, Carmen Schibinski și Irina Szokoly** (toate de la Banatul Timișoara), **Irina Marieș** (Șc. sp. Arad) **și Gherlinde Oprea** (Constructorul Timișoara) ; **I.E.F.S. : Elena Oprea** (Textila Buhuși), **Natașa Rublenco** (C.S.Ș. Buc.), **Constanța Ficiu** (Rulmentul Brașov) **și Elena Frincu** (Șc. sp. Constanța) ; **UNIVERSITATEA CLUJ : Maria Chirilă** (Record Cluj), **Georgeta Băiatu, Gabriela Jantea și Aurelia Butan** (toate de la Progresul București), **Matei Vasilica** (Comerțul Constanța) **și Georgeta Suciu** (Șc. sp. Bistrița) ; **CONFECȚIA BUCUREȘTI : Iuliana Strobach** (Șc. sp. 3 Buc.), **Constanța Iacob** (Spartac Buc.), **Virginia Neprușel și Maria Bidiac** (ambele de la Șc. sp. 1 Buc.) ; **RAPID BUCUREȘTI : Fotini Mamiaca** (I.E.F.S.) **și Constanța Gheorghe** (C.S.Ș. Buc.) ; **RULMENTUL BRAȘOV : Marilena Rohan** (Viitorul Bod).

MASCULIN : STEAUA : Gabriel Kicsid și Ștefan Orban (ambii de la Univ. Buc.), **Dumitru Pantelimon** (Lic. Ind. Craiova), **Cezar Drăgăniță** (Șc. sp. 2 Buc.), **Gheorghe Chiripuci** (Metalul Buc.) ; **DINAMO BUCUREȘTI : Werner Pongert** (Timișul Lugoj), **Nicolae Gabor și Virgil Hornaru** (ambii de la Carpați Orașul Victoria), **Viorel Bejenaru** (Electra Buc.), **Aurel Dicu** (Șc. sp. 1 Buc.) ; **UNIVERSITATEA BUCUREȘTI : Constantin Preda** (Dinamo Buc.), **Mihai Drăghici, Mihai Cornaciu, Ion Vărgălău, Aurel Madescu și Marin Vasilescu** (toți de la Șc. sp. 2 Buc.), **Vasile Tărniceru** (Lic. Botoșani), **Virgiliu Tale** (I.P.G.G. Buc.), **Nicolae Tegzeș** (Știința Palatul Culturii Ploiești), **Maria Belciug** (Șc. sp. Ploiești), **Ilie Cîrlan** („Poli" Timișoara) ; **POLITEHNICA GALAȚI : Cezar Nica** (Dinamo Buc.), **Petru Nistor** (Univ. Craiova), **Victor Neagu** (Șc. sp. Bacău), **Ștefan Mărgărit** (Șc. sp. Galați), **Gheorghe Pătrașcu** (Știința Bacău), **Vasile Murărăscu** (Lic. 2 Roman) ; **INDEPENDENȚA SIBIU : Constantin Stoica** (A.S.A. Tg. Mureș), **Ortwin Schmidt** („U" Cluj), **Horst Petri** („U" Cluj), **Mihai Băutu** („Poli" Galați), **Rudolf Schuman** (Univ. Buc.), **Dan Giuman** (Dinamo Brașov) **și Günther Speck** (Steaua) ; **UNIVERSITATEA CLUJ : Herman Hening** („Poli" Cluj), **Vladimir Farcaș** (Șc. sp. Cluj), **Nicolae Slavits și Iosif Oros** (Șc. sp. Cluj), **Constantin Fudulu** (Șc. sp. Craiova), **Costel Sîrbu** (Univ. Craiova), **Adrian Udrea** (Dinamo Buc.) **și Ioan Burgu** (Șc. sp. Arad) ; **TROTUȘUL GH. GHEORGHIU-DEJ : Paraschiv Ion și Silviu Bădău** (ambii de la Univ. Buc.), **Constantin Odae** (A.S.A. Tg. Mureș) ; **S.C. BACĂU : Gheorghe Leahu** (Voința Roman), **Mircea Ionescu** (Lic. Mărășești), **Nicolae Voinea** (Șc. sp. Bacău), **Gelu Constantinescu** (Relon Săvinești), **Dan Apalaghiei** (Voința Bacău) ; **DINAMO BRAȘOV : Vasile Cociaș** (Tractorul Brașov), **Ion Buruc și Constantin Gunescu** (ambii de la Dinamo Buc.), **Gheorghevici Sorin** (Minaur Baia Mare), **Otto Neudorfer** (Tractorul Brașov) **și Cornel Chirică** (Lic. 3 Brașov) ; **POLITEHNICA TIMIȘOARA : Ovidiu Becea** (Lic. 4 Timișoara).

CAIAC-CANOE

După C. E. de juniori

CONTRIBUȚIA CLUBURILOR LA SUCCESUL DE LA SNAGOV

Comentariilor făcute după recent încheiatele campionate europene de juniori le adăugăm astăzi cîteva importante precizări privind contribuția cluburilor cu secții de caiac-canoe la obținerea frumosului succes de la Snagov.

Considerînd că însăși calificarea în finalele probelor reprezintă o performanță, vom vorbi, deci, despre toți componenții lotului nostru, nu numai despre campioni și medaliați. Dar, iată reprezentarea pe cluburi în cadrul lotului și rezultatele obținute de juniorii noștri :

DUNĂREA GALAȚI (antrenor **Vasile Mănăilă**) : **Petrică Marcov** — locul I la C 2—500 m, locul II la C 6+1 ; **Ion Ivanov** — locul II la K 4—500 m (B), locul 5 la K 1—500 m (B) ; **Vasile Petrescu** — locul II la C 6+1 ; **Ion Cinlegeanu** — locul II la C 6+1.

PESCARUL TULCEA (antrenor **Timofte Lipaliti**) : **Fedosia Nichiforov** — locul I la K 4—500 m (F), locul III la K 2—500 m (F) ; **Ivan Lisov** — locul I la C 2—500 m, locul II la C 6+1 ; **Policarp Malihin** — locul II la K 4—500 m (B) ; **Grigore Nichiforov** — locul II la C 6+1.

DELTA TULCEA (antrenor **Igor Lipalit**) : **Maria Cosma** — locul I la K 4—500 m, locul III la K 2—500 m (F) ; **Simion Chirilă** — locul II la K 2—500 m (B), locul II la K 4—500 m (B) ; **Vasile Diba** — locul II la K 2—500 m (B), locul II la K 4—500 m (B).

DINAMO (antrenor **S. Ismailciuc**) : **Vasile Serghei** — locul I la C 1—500 m, locul II la C 6+1).

C.S. BRĂILA (antrenor **Virgil Matei**) : **Artemie Bucioc** — locul II la C 6+1.

STEAUA (antrenor **Nicolae Navasart**) : **Nastasia Nicolae** — locul I la K 4—500 m (F), **Maria Ivanov** — locul I la K 4—500 m (F), locul 4 la K 1—500 (F).

Este, desigur, îmbucurător faptul că în șase cluburi se muncește în așa fel, încît o mare parte dintre juniori reușesc performanțe care le deschid porțile lotului național și — după cum am văzut — drumul spre performanțe internaționale de prestigiu. Nu vom repeta, deși poate ar trebui s-o facem, aprecierile făcute cu privire la atenția pe care aceste cluburi o acordă activității juniorilor, la priceperea și competența dovedite de antrenorii respectivi. Vom sublinia doar faptul că această contribuție a fost hotărîtoare în obținerea victoriilor de la Snagov, antrenorii de lot, prof. Corneliu Bîrsănescu și maestrul emerit al sportului Igor Lipalit primind astfel un ajutor extrem de prețios în îndeplinirea — și depășirea — obiectivelor vizînd participarea juniorilor noștri la ediția '71 a campionatelor europene deschise.

Progresul în sportul caiacului și canoei, ca în oricare alt sport, este însă determinat de îmbunătățirea activității în cît mai multe cluburi. În această ordine de idei ar fi fost de dorit ca la selecția lotului nostru pentru campionatele europene să putem remarca și contribuția altor centre cu posibilități, unele chiar cu puternică tradiție, cum sînt Aradul, Timișoara, Reșița, Satu Mare, Tg. Mureș. Ca și a Bucureștiului, reprezentat doar de sportivii cluburilor Dinamo și Steaua !

Poate că și aceste cîteva elemente concrete ar trebui avute în vedere la analiza muncii pe care cluburile o desfășoară cu juniorii.

(d. g.)

Zîmbete și bucurie ! Cele patru caiaciste au cucerit medaliile de aur ale „europenelor". Numele lor : Maria Ivanov, Nastasia Nicolae, Maria Cosma, Fedosia Nichiforov. Foto : N. DRAGOȘ

ÎN ACESTE ZILE, LA POIANA BRAȘOV

(Urmare din pag. 1)

că la fiecare ediție a marilor competiții luptătorii noștri de la greco-romane trebuie să cucerească medalii. Puțini sînt, însă, cei care știu cu ce preț le obținem. Campioni olimpici sau mondiali sînt adesea eliminați din cursa pentru locurile prime dacă nu s-au pregătit cu maximă seriozitate. Așadar, singură tradiția nu ne oferă nici o garanție.

PASIVITATEA — COMBĂTUTĂ LA ANTRENAMENTE

În acest timp, toți luptătorii erau aliniați, gata de începerea antrenamentului. După obișnuita „încălzire", au intrat pe saltea primii dintre ei. Fiecare căuta „prizele" cele mai avantajoase pentru a „pleca" în procedee tehnice de mare eficacitate. În aceste căutări nu putea fi vorba de nici un menajament. La un moment dat, masivul **Victor Dolipschi** a încetinit ritmul, crezînd că antrenorul îi va acorda o scurtă pauză. A fost oprit, într-adevăr, dar numai pentru a-i schimba adversarul... La capătul duelului, cînd Dolipschi spera că, în sfîrșit, a pus capăt antrenamentului, i-a fost opus un alt luptător... Și Dolipschi a trebuit să facă față și asalturilor acestuia. Dar, iată că, în final, a fost chemat un nou adversar pentru Dolipschi...

— **În noile condiții ale regulamentului internațional**, ne-a explicat la pauză antrenorul federal, **lupta pasivă, fără procedee tehnice, este aspru sancționată. Noi am văzut aceasta cu prilejul turneului de la Constanța. Cu Dolipschi, Virtosu, Enache sau chiar cu Martinescu trebuie să lucrez mai mult pentru a-i obișnui cu lupta activă și a evita astfel descalificările la apropiatele „mondiale".**

În sportul luptelor, ca și în alte discipline, la marile confruntări internaționale se prezintă, în general, concurenții consacrați și deci bine cunoscuți. Iată de ce după terminarea antrenamentului propriu-zis au fost opriți pe saltea doar doi luptători : **Ion Baciu și Dumitru Marin.** În cîteva cuvinte, Ion Corneanu i-a reamintit lui Baciu stilurile de luptă ale principalilor săi adversari. În funcție de acestea, Baciu a repetat numeroase procedee tehnice pînă cînd antrenorul s-a declarat mulțumit. Apoi, pe rînd, au urmat la această lecție tactică toți componenții lotului. Cu răbdare, antrenorul federal a explicat fiecăruia procedeele tehnice pe care urmează să le întrebuințeze și ripostele la diferitele acțiuni ale adversarilor.

GH. BERCEANU : „CHIAR ȘI ÎNTR-UN PICIOR VOI LUPTA PENTRU MEDALIA DE AUR"

Fostul mecanic la Electroputere Craiova, dublul campion mondial Gheorghe Berceanu, a avut pînă nu de mult un picior în ghips. Își luxase genunchiul la un antrenament. În ziua vizitei noastre, începuse însă pregătirile.

— Cum te simți ? — îl întrebăm pentru început.

— **Acum merge mult mai bine și sper că pînă la 2 septembrie piciorul se va întări complet. Așa m-a asigurat și medicul nostru, Nicolae Ploiești.**

— Crezi, totuși, că în aceste condiții îți vei mai putea apăra cu șanse de succes titlul ?

— **Chiar dacă va fi nevoie să lupt și într-un picior n-o să mă las. Dar, pînă atunci, mai am și o altă grijă : probabil știți că urmez cursurile liceului seral. Am amînate două examene pe care trebuie să le dau înainte de a pleca la Sofia și cum sînt nevoit să recuperez și timpul cît am avut piciorul în ghips, îmi este destul de greu... Sper, totuși, să trec cu bine aceste examene.**

— Mult succes, i-am urat în încheiere, atît la campionatele mondiale, cît și la examenele de la liceu.

★

... Luminile din camerele luptătorilor noștri s-au stins. În ziua următoare ei vor începe din nou pregătirile. Doar antrenorul Ion Corneanu, cu apropiatul său colaborator, dr. Nicolae Ploieșteanu, analizează detaliile din activitatea zilei.

Înainte de plecare, i-am solicitat antrenorului Corneanu lotul pe care intenționează să-l alinieze la confruntările de la Sofia. Iată-l : cat. 48 kg — **Gheorghe Berceanu** (Steaua), cat. 52 kg. — **Gheorghe Stoiciu** (Steaua), cat. 57 kg. — **Ion Baciu** (Steaua) sau **Dumitru Marin** (Sport Club Bacău), cat. 62 kg. — **Ilie Popa** (Electroputere Craiova) sau **Cornel Virtosu** (Dinamo București), cat. 68 kg — **Simion Popescu** (Steaua), **Eugen Hupcă** (Metalul București) sau **Nicolae Mihai** (Vulturii textila Lugoj), cat. 74 kg. — **Ion Enache** (Dinamo București), cat. 82 kg — **Petre Stroe** (Steaua), **Iosif Bender** (Vulturii textila Lugoj) sau **Marcel Vlad** (Dinamo București), cat. 90 kg. — **Nicolae Neguț** (Steaua), cat. 100 kg. — **Nicolae Martinescu** (Dinamo București), cat. + 100 kg. — **Victor Dolipschi** (Dinamo București).

După cum se vede, la unele categorii sînt cîte doi sau trei candidați. Cei 10 luptători care vor evolua la „mondialele" din capitala Bulgariei vor fi stabiliți cu puțin timp înaintea plecării. Sîntem însă convinși că vor întruni sufragiile selecționării cei mai în formă luptători. Noi le dorim tuturor mult succes.

Sportivi în salopetă de brigadieri

(Urmare din pag. 1)

ne „primul obiectiv al lucrului de astăzi", muncind concentrați, cu salopete ude de transpirație.

— Toți sînteți din Cluj ? — îi întreb.

Doru Istrate, matematician și — cum îi place să-și zică — **„șef de echipă în timpul vacanței"**, se simte dator să răspundă :

— **Douăzeci și unu de clujeni, un miner din Petroșani — Ion Rovența, luptător, fost participant la campionatele naționale —, o medicinistă din Tîrgu Mureș — Elena Ciulea, din anul III. Restul — someșeni de-ai noștri, toți unul și-unul...**

Îi vorbesc despre nădejdile inginerului Cazan.

— **Să n-aibă nici o grijă ! Am venit aici ca să lucrăm și vom lucra cu abnegație, pentru a face din această vacanță — așa cum s-a spus la Izvorul Mureșului — o veritabilă sesiune a muncii patriotice.**

— Cum vă simțiți la București ?

Fosta gimnastă **Rodica Bălosu**, studentă în anul al III-lea al stomatologiei clujene, își îndreaptă cîteva fire de păr căzute peste fruntea asudată :

— **Avem condiții foarte bune : cămin, cantină, legitimații de intrare liberă peste tot...**

★

Student în anul al V-lea, **Mihai Gheorghe**, campionul de gimnastică al Agronomiei, și-a terminat primul „porția" de săpat și vrea să dea o mînă de ajutor unei fete, dar aceasta protestează, și Mihai Gheorghe se întoarce cu resemnare spre locul său, atît de necăjit de parcă ochii îi vorbesc singuri : „ei, dom'ne, ce ți-e și cu fetele astea ?!"

— Cum a fost la Izvorul Mureșului ?

— **Ca în fiecare an, Clujul a fost fruntea la sport... Am ocupat locurile I la baschet și fotbal, locul II la volei, iar la sfîrșit am primit Cupa pentru cel mai bun punctaj în clasamentul general. Am fost un fel de campioni absoluți...**

— Cît rămîneți pe șantier ?

— **Pînă la 28 august... Dacă va fi nevoie de noi, vom rămîne aici pînă la 1 octombrie.**

Pleacă. Colegii l-au ajuns din urmă.

★

După prînz, drumul dintre Institut și căminele „Regiei" se umple de salopete albastre.

Concentrarea de dimineață a dispărut. Se vorbește mult, se cîntă, se poartă — cu mîndrie — steagurile Brigăzii, brigadă a muncii, a entuziasmului și patriotismului.

Pe drum, asistăm — fără voia noastră — la un dialog :

— **Măi Radule, ce sîntem noi ?!**

După cîțiva zeci de pași, vine răspunsul :

— Cum ce sîntem ?! Studenți.

— **Bine, bine, studenți și mai ce ?!** Altă tăcere. Mai lungă.

— Știu eu ?! Și sportivi...

— **De care sportivi, măi Radule ?** Tăcere. Apoi prima voce rea, sobră, serioasă :

— **Sportivi în salopetă de brigadieri, măi Radule !**

Aveam finalul reportajului...

ATLETISMUL EUROPEAN

(Urmare din pag. 1)

anul viitor, la München, acolo unde vor fi prezenți și cei mai valoroși atleți din celelalte continente ? Sînceri să fim, în ceea ce ne privește pe noi, nu știm cîți dintre atleții români vor putea fi apți să facă față cu succes cerințelor din ce în ce mai mari ale unei atari competiții internaționale cum este Olimpiada. Indiscutabil, dispunem de cîteva valori, dar pregătirea lor va trebui urmărită cu cea mai mare exigență posibilă și sprijinită pînă la nivel de detaliu.

★

29 dintre campionii ediției precedente a C.E. au fost prezenți și la întrecerile de la Helsinki, dar numai 6 au izbutit să-și păstreze titlul : **Borzov** (100 m), **Nordwig** (prăjină), **Lusis** (suliță), **Kirst** (decatlon), **Karin Balzer** (100 mg) și **Nadejda Cijova** (greutate), alții — printre care **Jelev** (3000 m obst.) și **Gavrilov** (înălțime) — nesituindu-se nici măcar printre primii opt.

★

O impresie deosebită au lăsat-o cei doi campioni ai sprintului, **Valeri Borzov** și **Renate Stecher**, nu numai pentru dublul lor succes, cît mai ales pentru maniera netă în care și-au întrecut adversarii. Pușì unul lîngă celălalt, din punct de vedere atletic, ei sînt total diferiți. Borzov pare, ceea ce în fond, și este, tipul clasic al sprinterului, care te încîntă mai ales prin relaxare, în schimb Stecher, la o analiză morfologică, după date „clasice", ar putea cădea la o selecție, ea fiind destul de „durdulie". În schimb, fuge de rupe pămîntul ! Și asta contează, pentru că, în definitiv, la atletism — din fericire — nu se dau note pentru ținuta artistică, pentru că, altfel, mulți dintre marii alergători s-ar putea vedea... depunctați, cum ar fi cazul, să zicem, al lui **Evgheni Arzanov** care aleargă destul de urît, pe vîrfuri, de parcă împunge pista, cu brațele bălăbănind. În schimb, de mai bine de doi ani, Arzanov n-a cunoscut înfrîngerea pe 800 m !

★

La încheierea întrecerilor, am întocmit două clasamente pe baza punctelor (am acordat puncte pentru primii opt clasați la fiecare probă, finalele la atletism, în ultimii ani, desfășurîndu-se precum se știe cu cîte 8 concurenți). FEMEI : 1. R. D. Germană 119 p, 2. R.F. a Germaniei 96 p, 3. U.R.S.S. 61 p, 4. Polonia 52 p, 5. Marea Britanie 41 p, 6. Ungaria 24 p, **7. România 20 p,** 8. Austria 13 p, 9. Elveția 12 p, 10. Iugoslavia 9 p, 11. Cehoslovacia 8 p, 12. Franța 7 p, 13. Suedia 4 p, 14. Bulgaria și Irlanda 3 p, 16. Finlanda 2 p.

BĂRBAȚI : 1. R.D. Germană 161 p, 2. U.R.S.S. 159 p, 3. R.F. a Germaniei 101 p, 4. Marea Britanie 86 p, 5. Polonia 64 p, 6. Finlanda 61 p, 7. Franța și Italia 40 p, 9. Cehoslovacia 36 p, 10. Suedia 24 p, 11. Ungaria 23 p. 12. Belgia 15 p, **13. România 13 p,** 14. Iugoslavia 12 p, 15. Spania 9 p. 16. Grecia 6 p, 17. Austria 5 p, 18. Irlanda, Elveția, Bulgaria 3 p, 21. Norvegia și Olanda 1 p.

Epistolele săptămînii

Oameni obișnuiți să caute

Dragostea de sport, dorința de sănătate prin mișcare, spiritul de inițiativă pentru ca acestea să se transforme în realitate, se manifestă în modurile cele mai diverse, în locuri unde puțini se așteaptă s-o găsească. O dovadă grăitoare, și pilduitoare prin frumusețea angajării în numele acestor deziderate, o constituie recenta scrisoare pe care am primit-o de la *Ioan V. Coman*, care ne scrie în numele unei echipe de geologi aflată în *comuna Stulpicani* din *județul Suceava* :

„Noi sîntem o echipă geologică — ne spune cititorul nostru —, *care în timpul liber practicăm sportul la nivelul posibilităților locale. În comuna în care își are reședința echipa noastră, cu toate că există un liceu, sportul nu-și trăiește existența decît prin cîteva activități sporadice... Dar, pentru a ne petrece timpul cît mai plăcut, am hotărît să facem o mică bază sportivă în sectorul nostru, ce ar consta într-un teren de tenis de cîmp, un teren de volei și un teren de handbal. De altfel, se va amenaja și un mic club în care se va putea viziona un program la televizor, o audiție radiofonică, se va juca tenis de masă. Apelăm la bunăvoința dv., rugîndu-vă să ne indicați de unde putem să ne procurăm regulamentele jocurilor de volei, handbal și tenis".*

Iată, deci, că niște oameni obișnuiți prin profilul meseriei să caute, să descopere secretele adîncurilor și să le scoată la lumină în folosul semenilor lor, își extind această preocupare și asupra timpului lor liber, înrolîndu-se printre animatorii activității sportive, ai căror beneficiari vor fi, bineînțeles, ei înșiși, dar și cei din jur care, „molipsiți" sperăm, de entuziasmul acestor geologi, vor impulsiona la rîndul lor activitatea sportivă pe plan local. Ne mai bucură și această îngemănare dintre sport și cultură, premisă a unei complexe activități educative și recreative. Acesta este rodul firesc al entuziasmului și inițiativei, care pot edifica sportul în orice loc din această țară.

În ceea ce privește ajutorul solicitat pentru procurarea celor trei regulamente, fiind sceptici că acestea pot fi procurate din librării, credem că cititorul nostru le va putea obține solicitîndu-le respectivelor federații al căror sediu se află în str. Vasile Conta 16, București. Și expediindu-le pe adresa inimoșilor geologi, cele trei foruri sportive vor susține astfel strădania acestora.

— p. sl. —

BASCHET

„VIITOARELE MODIFICĂRI ALE REGULAMENTULUI URMĂRESC DINAMIZAREA JOCULUI"

declară DR. DAN CHIRIAC, prezent la Stagiul internațional al arbitrilor

Participant la cel de al XIX-lea Stagiu european al arbitrilor internaționali, în calitate de președinte al uneia din comisiile de examinare a candidaților la ecusonul de „internațional", dr. Dan Chiriac, președintele Colegiului central de arbitri din cadrul F.R. Baschet, a avut amabilitatea ca, la înapoiere, să ne furnizeze unele interesante amănunte asupra desfășurării lucrărilor.

— *De la început, doresc să precizez*, ne-a spus dr. Chiriac, *că trecerea în revistă a regulilor de joc, făcută de Wiliam Jones, secretarul general F.I.B.A., a evidențiat inexistența unor diferențe de interpretare față de regulamentul oficializat în anul 1968, în cursul Congresului F.I.B.A. desfășurat la Ciudad de Mexico. Desigur, însă, pe cei din mica „lume" a baschetului nostru îi interesează noutățile și, de aceea, voi insista asupra lor, menționînd că ceea ce voi relata sînt doar propuneri care vor fi supuse spre aprobare Congresului F.I.B.A., în anul 1972, la München.*

Concret, prima și cea mai însemnată viitoare modificare a regulamentului se referă la interdicția atacantului de a atinge mingea aflată pe inel. Actualmente, apărătorul este dezavantajat de regulamentul care-i interzice numai lui să atingă mingea în timp ce aceasta se află pe inel. Deci, modificarea urmărește echilibrarea raportului dintre atacant și apărător, ceea ce personal cred că este foarte echitabil. A doua importantă modificare va fi extinderea regimului actual al ultimelor 3 minute pe durata întregii partide, dar numai în ceea ce privește trecerea în 10 secunde a balonului din terenul de apărare în cel de atac, interzicerea aducerii mingii din zona de atac în cea de apărare și acordarea dreptului de a opta între a executa sau nu cele două aruncări libere cu care sînt sancționate greșelile personale. Scopul modificărilor este activizarea jocului, sporirea spectaculozității lui. Oficializarea acestei propuneri ar fi o satisfacție pentru federația noastră, deoarece ea este una dintre cele care au prezentat-o forului diriguitor al baschetului internațional. Ar mai fi și alte modificări, ca, de pildă, prelungirea liniei de centru cu 1 m în lateral (în scopul precizării zonelor de atac și de apărare), dar cele care vor influența evoluția generală a jocului, cu tendința vădită de a-l dinamiza, le-am expus mai sus. În sfîrșit, profit de prilej pentru a aminti de interesanta expunere a lui Robert Busnel, membru în Biroul executiv al F.I.B.A., președintele federației franceze de specialitate, asupra psihologiei arbitrajelor. Robert Busnel a demonstrat, pe baze realiste, problemele arbitrajelor și a căutat să dea o serie de soluții pentru stimularea cavalerilor fluierului, al căror rol în buna desfășurare a unei întreceri și chiar în evoluția baschetului nu poate fi tăgăduit. Conferința reputatului specialist francez va fi publicată, însă, în întregime în Buletinul tehnic al F.R.B., astfel că va putea fi studiată în profunzime de cei interesați.

RUGBY

„ÎN RETURUL CAMPIONATULUI, FARUL VA AVEA O MARE CAPACITATE DE JOC" — ne asigură noul antrenor al echipei constănțene, TITI IONESCU

Prezență inedită pe litoral ? Nu. Cunoscutul antrenor de rugby Titi Ionescu este de acum înainte „de-al Constanței".

— **De la 1 august sînt antrenor la Farul...**

Prilej de mică șuetă rugbystică, pe care nu-l lăsăm să ne scape. Ne instalăm în două fotolii din holul hotelului „Continental" și... prima observație : Titi este obosit. Explicația e cît se poate de simplă. Vine de la stadion, după cîteva ore de muncă. **„Lucrăm zilnic cîte 6—7 ore, cu fiecare compartiment în parte..."** Mă gîndesc să vorbim mai întîi de echipa Farul din afara ei.

— Spuneți-ne, vă rog, ce vă place la Farul înainte de a fi investit în noua funcție ?

— **Mă impresiona deosebit combativitatea acestei echipe, puterea de luptă a jucătorilor ei. O combativitate pe care fiecare antrenor și-ar dori-o la echipa lui.**

— Și ce nu vă place ?

— Înaintarea juca prea static. Nu exista o circulație largă între apărare și atac. Apărarea nu era suficient de fermă în apropierea momentelor fixe — lîngă grămezi.

Intuim direcțiile către care socotește să se îndrepte cu experiența sa pentru a face Farul să strălucească mai puternic în rugbyul românesc. Obosit, își trece mîna prin păr și înșiruie ce a făcut de la venirea sa în nou club, constatările de primă oră : cunoașterea posibilităților fizice și tactice ale echipei, „descoperirea" unor jucători cu calități fizice bune, neexploatate încă, juniori foarte dotați ce vor fi promovați în prima echipă : Varga, Costenco, Podariu, apoi Doiciu.

Coborînd în actualitate, întrebăm :

— Cu ce ați început la Farul ?

— **Cu accent pe o bună pregătire fizică. Numai așa vom reuși să imprimăm un ritm de joc susținut echipei, o circulație în apărare și atac a întregii înaintări, o combinare mai bună a procedeelor între cele două compartimente. În al doilea rînd, vrem să perfecționăm tehnica individuală și „de post" a fiecărui jucător și mai ales să ne formăm un conducător de joc. În fine, crearea unui sistem de joc bazat pe o apărare care să acopere terenul, să intervină imediat în contraatac. Echipa noastră va trebui să joace deschis și să pregătească bine momentele fixe — în funcție de particularitățile fizice, tehnice și de gîndire ale componenților lotului nostru. Nu mă grăbesc. După 6—7 luni, în returul campionatului, Farul va avea o mare capacitate de joc.**

— Deci, combativitatea echipei va fi dublată de tehnică, pregătire fizică, concepție de joc modernă...

— **Exact. Pentru aceasta, facem antrenamente multe, în fiecare zi lucrăm pe rînd cu înaintarea, linia de treisferturi și fundașii. Individualizare la maximum pentru perfecționare tehnică, pentru creșterea capacității fizice.**

★

E plăcut să-l asculți pe Titi Ionescu. Se entuziasmează, are planuri mari pe care... nu vrea să le spună, crede în viitorul echipei Farul. **„Știți ce mare avînt a luat rugbyul în județ ? Avem o echipă de divizie A, alte două în „B", centru de juniori la pionieri, echipă la școala profesională de căi ferate, două terenuri".**

Hotărît, în noua ediție a campionatului nu va fi ușor de jucat rugby cu Farul Constanța...

Modesto FERRARINI

Lozul în plic nu cunoaște vacanță !

Zilnic are loc la sediul Administrației de Stat Loto-Pronosport predarea de autoturisme cîștigate la seriile speciale Loz în plic și plata de mari cîștiguri în numerar obținute la seriile obișnuite, alți și alți participanți prezentîndu-se pentru a intra în posesia cîștigurilor.

Printre cei mai recenți cîștigători de autoturisme la seriile speciale Loz în plic se numără și participanții Romulus Gaciu — Cluj — Skoda S. 100 ; Aurel Moșuțiu — Cluj — Dacia 1100 ; Victor Rusznyak — Cluj — Dacia 1100 ; Ion Păsat — Galați — Dacia 1100 ; Octav Patriche — Galați — Dacia 1100 ; Gheorghe Prodan — Sighet — județul Maramureș — Dacia 1100 ; Gherasim Comșa — Brașov — Dacia 1100 ; Ion Jumătate — comuna Baciu — județul Teleorman — Fiat 850 ; Dumitru Nițescu — București — Dacia 1100 ; Nicolae Ardeleanu — Sibiu — Moskvici 408, Costică Cloșca din Constanța — Dacia 1100. Nici seriile obișnuite Loz în plic nu rămîn mai prejos cu acordarea de mari cîștiguri.

Printre ultimii cîștigători se află : Marcu Con — Iași — 20.000 lei ; Ion Murariu — Pingărați — județul Neamț — 20.000 lei ; Istvan Bibza — Cluj — 20.000 lei ; Vasile Ianza — Petroșani — Hunedoara — 10.000 lei ; Dumitru Cursaru — Ploiești — 10.000 lei ; Ion Nedelcu — Sacalaz — județul Timiș — 10.000 lei ; Zoltan Sala — Sf. Gheorghe — jud. Covasna — 10.000 lei ; Emeric Ioan Szenasi — Arad — 10.000 lei.

Nu ultați, indiferent unde vă aflați jucați la Loz în plic.

Numai cine joacă poate cîștiga.

● Tragerea Pronoexpres de astăzi va fi televizată direct din studio, cu începere de la ora 19.10.

PRONOSPORT

CÎȘTIGURILE CONCURSULUI NR. 33 DIN 15 AUGUST 1971

CATEGORIA I : (12 rezultate) : 4 variante 10% a 12.331 lei.

CATEGORIA a II-a : (11 rezultate) 16,95 variante a 3.492 lei

CATEGORIA a III-a : (10 rezultate) 224,90 variante a 395 lei.

Rubrică redactată de LOTO-PRONOSPORT.

I.P.R.S.-BĂNEASA

Șos. Erou Iancu Nicolae nr. 32, sect. 2 BUCUREȘTI
(Mașina : 48, 67, 203) și cursele întreprinderii

Angajează de urgență :

— Ingineri mecanici
— Strungari
— Frezori
— Matrițeri
— Reglori
— Lăcătuși mecanici
— Electricieni
— Electroniști
— Fochiști autorizați ISCIR
— Instalatori apă și gaze
— Presatori
— Fotografi

De asemenea I.P.R.S. - BĂNEASA anunță concurs pentru ocuparea a 5 (cinci) posturi de maiștri pentru fabricație de rezistențe chimice.

CONCURS DE ADMITERE PENTRU ÎNSOȚITORI DE BORD LA „TAROM"

Întreprinderea de Transporturi Aeriene Române TAROM organizează un concurs de admitere pentru cursul în specialitatea **însoțitor de bord** (steward).

Candidații trebuie să îndeplinească următoarele condiții :

- **sănătate perfectă**
- **prezentare fizică plăcută**
- **domiciliul stabil în București**
- **studii medii cu diploma de bacalaureat**
- **stagiul militar satisfăcut** (bărbați)
- **cunoașterea a două limbi străine de uz internațional** (engleză, franceză, germană, rusă, italiană)
- **vîrsta :** femei 21—25 ani ; bărbați pînă la 30 ani.

Sînt preferate persoanele care au avut un stagiu în producție de minimum un an.

La înscriere se va prezenta **actul de naștere**, în copie legalizată, **actul de studii** în original însoțit de o copie, precum și **o copie de pe carnetul de muncă** sau **adeverință de vechime în muncă.**

Înscrierile se fac la **Serviciul personal** TAROM, aeroportul Băneasa, zilnic între orele 13,00—15,15, pînă la data de 30 august 1971.

Informații la telefon : 33 00 30, interior 33.

ACTORII CELOR 30 DE ETAPE

DINAMO

Anul înființării : 1948.
Culorile echipei : alb-roșu.
BUCUREȘTI, șos. Ștefan cel Mare, nr. 7—9, telefon : 12.77.00.
Stadion : Dinamo, capacitate: 17.500 locuri.
18 jucători. Vîrsta medie : 24 de ani și 7 luni.
Promovări : Dobrău.
Achiziții : Sătmăreanu — de la Crișul și Fl. Dumitrescu — de la U.T.A.
Plecări : Petre Nicolae și Moldovan — la Crișul, Both — la U.T.A., Nuțu — la Sportul Studențesc.
Președintele clubului : Colonel Valeriu Buzea; vicepreședinte : locotenent colonel Ion Gh. Nae.
Președintele secției : general locotenent Pamfil Tatu; secretar : Gheorghe Iliu.
Medic : Dr. Mircea Ciortea. Maseur : Nicolae Rada.
Cele mai bune performanțe: a cîștigat de 6 ori campionatul, în edițiile: 1955, 1961—1962, 1962—1963, 1963—1964, 1964—1965, 1970—1971.

Antrenor : DUMITRU NICOLAE-NICUȘOR.

Nunweiller III

FORMAȚIA :

1. CONSTANTINESCU (ANDREI - CAVAD)
2. CHERAN (DOBRĂU)
3. I. NUNWEILLER (SĂTMĂREANU)
6. SANDU GABRIEL (STOENESCU)
4. DELEANU
5. DINU
10. R. NUNWEILLER (MUSTEȚEA)
7. LUCESCU (SĂLCEANU)
8. D. POPESCU
9. DUMITRACHE
11. FL. DUMITRESCU

RAPID

Anul înființării : 1923.
Culorile echipei : alb-vișiniu.
BUCUREȘTI, calea Giulești, nr. 13, telefon : 17.01.40 — 17.03.01.
Stadion : Giulești, capacitate : 16 000 locuri.
22 jucători. Vîrsta medie : 24 de ani și 9 luni.
Promovări : Ion Apostol.
Achiziții : Alexandru Boc — de la Sportul Studențesc, Daniel Ene — de la S.C. Bacău, Octavian Ionescu — de la C.F.R. Cluj.
Plecări : Iosif Strat — la C.F.R. Cluj, Coe Dan — la F.C. Royal Antwerpen (Belgia).
Președintele clubului : Petre Capră ; vicepreședinte : Otto Zaharia.
Președintele secției de fotbal : ing. Aurel Dumitru Popa ; vicepreședinte: Emil Dobrescu.
Medic : dr. Petre Bendiu. Maseur: Iordache Parcea.
Cea mai bună performanță : a cîștigat campionatul în ediția 1966—1967.

Antrenori : BAZIL MARIAN — Gheorghe Nuțescu.

Răducanu

FORMAȚIA :

1. RĂDUCANU (RĂMUREANU)
2. POP (ȘTEFAN)
3. BOC (MUȘAT)
6. LUPESCU (NIȚĂ — COSTEA)
4. CODREA (GREAVU)
5. ANGELESCU (DINU)
10. DUMITRU (M. STELIAN)
7. NĂSTURESCU
8. D. ENE (O. IONESCU)
9. NEAGU (APOSTOL)
11. PETREANU (CODREANU)

STEAUA

Anul înființării : 1947.
Culorile echipei : roșu-albastru.
BUCUREȘTI, calea Plevnei 114, telefon : 14.87.50.
Stadion : Terenul Ghencea.
18 jucători. Vîrsta medie : 23 de ani și 8 luni.
Achiziții : Smarandache — de la Univ. Craiova, Ion Constantin — de la Jiul.
Plecări : Suciu — la Jiul.
Președintele clubului: colonel Maximilian Pandele ; vicepreședinte al clubului și președintele secției de fotbal : Gheorghe Popescu.
Medic : dr. Mugur Ghimpețeanu. Maseur : Mildă Neagu.
Cele mai bune performanțe : a cîștigat de 7 ori campionatul, în edițiile 1951, 1952, 1953, 1958, 1958—1960, 1960—1961, 1967—1968.

Antrenori : VALENTIN STĂNESCU — Gheorghe Constantin.

Sătmăreanu

FORMAȚIA :

1. HAIDU (COMAN)
2. SĂTMĂREANU (HĂLMĂGEANU)
3. CIUGARIN
6. NEGREA (SMARANDACHE)
4. CRISTACHE
5. VIGU
10. NAOM (ȘTEFĂNESCU)
7. PANTEA
8. TĂTARU (AELENEI)
9. IORDĂNESCU (ION CONSTANTIN)
11. DUMITRIU (MARCU)

U. T. A.

Anul înființării : 1946.
Culorile echipei : alb-roșu.
ARAD, str. Aurel Vlaicu nr. 3, telefon : 1.39.15.
Stadion : U.T.A., capacitate : 18 000 locuri.
17 jucători. Vîrsta medie : 22 de ani.
Achiziții : Bodrojan — de la C.F.R. Timișoara, Both de la Dinamo, Ziller — de la Minerul B. Mare.
Plecări : Fl. Dumitrescu — la Dinamo, O. Dembrovschi — la Vagonul Arad, Scheep — la Politehnica Timișoara.
Președintele clubului : Mihai Flore; vicepreședinte : Nicolae Blăgău.
Președintele secției de fotbal : ing. Ioan Babău ; vicepreședinte : Alexandru Panici.
Medic : dr. Ioan Bălu. Maseur: Ladislau Orovetz.
Cele mai bune performanțe : a cîștigat de 6 ori campionatul, în edițiile 1946—1947, 1947—48, 1950, 1954, 1968—1969, 1969—1970.

Antrenori : NICOLAE DUMITRESCU — prof. Ioan Ionescu.

Domide

FORMAȚIA :

1. GORNEA (VIDACZILLER)
2. BIRĂU
3. LERETER
6. POJONI (BODROJAN)
4. POPOVICI
5. PETESCU (CĂLININ)
10. BOTH
7. AXENTE (SIMA)
8. DOMIDE
9. BROȘOVSCHI
11. KUN (DUMBREAN)

STEAGUL ROȘU

Anul înființării : 1942.
Culorile echipei : galben-negru.
BRAȘOV, str. Mihai Viteazu nr. 146, telefon : 22020.
Stadion : Tineretului, capacitate : 15 000 locuri.
18 jucători. Vîrsta medie : 24 de ani și 8 luni.
Achiziții : Furnică — de la Metrom Brașov, N. Matei — de la C.F.R. Cluj, Kassoni — de la Industria sîrmei C. Turzii.
Plecări : Emil Dumitriu — la V.E.F.A. Istanbul.
Președintele clubului : Ioan Indrei; vicepreședinte : prof. Nicolae Lebu.
Președintele secției de fotbal : ing. Nicolae Baltag ; vicepreședinte : Emilian Ștefănescu.
Medic : dr. Laurian Taus. Maseur : Ion Furdui.
Cea mai bună performanță : locul 2 în ediția 1961—1962.

Antrenori : NICOLAE PROCA — Alexandru Meszaros.

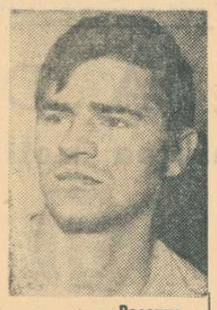

Pescaru

FORMAȚIA :

1. ADAMACHE (ALBU-KASSONI)
2. IVANCESCU
3. JENEI
6. OLTEANU
4. RUSU
5. PESCARU (ȘERBĂNOIU)
10. CADAR (BALINT)
7. NECULA (DRĂGOI)
8. FURNICA (FLORESCU)
9. GHERGHELI (N. MATEI)
11. GYORFI

„U" CRAIOVA

Anul înființării : 1948.
Culorile echipei : alb-albastru.
CRAIOVA, str. Săvinești nr. 10, telefon : 1.12.13.
Stadion : Central, capacitate : 34 000 locuri.
22 jucători. Vîrsta medie : 24 de ani și 8 luni.
Achiziții : Ciocîrlan — de la Metalul Aiud, Pîrvu — de la Metalul Tîrgoviște, Sameș — de la Steaua.
Plecări : Smarandache — la Steaua, Dașcu — la Electroputere Craiova.
Președintele clubului : conf. Tiberiu Nicola; vicepreședinte : ing. Ion Constantinescu; secretar : Ion Dobrițoiu.
Președintele secției de fotbal : prof. dr. Constantin Bota.
Vicepreședintele secției : conf. Constantin Barbu.
Medic : dr. Dorel Șerban. Maseur: Gabriel Mustață.
Cea mai bună performanță : locul 3 în ediția 1966—67.

Antrenori : CONSTANTIN CERNĂIANU — Constantin Deliu.

Oblemenco

FORMAȚIA :

1. PILCĂ (PAPUC-OPREA)
2. NICULESCU (CIOCÎRLAN)
3. DESELNICU (ȘAMEȘ)
6. MINCA (BÎTLAN)
4. VELEA (LEPĂDATU)
5. STRÎMBEANU (DONOSE)
10. IVAN (BOȘOTEANU)
7. MARTINOVICI (NIȚA)
8. NEAGU (PÎRVU)
9. OBLEMENCO
11. ȚĂRĂLUNGĂ (BĂLAN)

PETROLUL

Anul înființării : 1920.
Culorile echipei : roșu-alb-galben.
PLOIEȘTI, str. Stadionului nr. 26, telefon 2.40.27.
Stadion : Petrolul, capacitate : 16 000 locuri.
20 jucători. Vîrsta medie : 24 de ani și 3 luni.
Promovări : Cramer, Dobre, Țapolea.
Achiziții : Mărculescu — de la C.F.R. Cluj, Moldovan — de la Gaz metan Mediaș, Harapu — de la Flacăra Moreni, Florea — de la C.S.M. Reșița.
Plecări : Cotigă — la Progresul Brăila, Petruț — la Tractorul Brașov, Ciucu — la Poiana Cîmpina, Stroe — la Știința Bacău, Gh. Florea — la Metalul Mija.
Președintele clubului : Nicolae Pantilie ; vicepreședinți : Ion Teodorescu și Nicolae Bărbulescu.
Președintele secției de fotbal : Gheorghe Urich ; vicepreședinte : Nicolae Ioanid.
Medic : dr. Vasile Cristea.
Cele mai bune performanțe : a cîștigat de 4 ori campionatul, în edițiile 1929—30, 1957—58, 1958—59, 1965—66.

Antrenori : ILIE OANA — Mircea Dridea.

Mocanu

FORMAȚIA :

1. M. IONESCU (MĂRCULESCU-PLOPEANU)
2. GRUBER
3. BĂDIN (MIERLUȚ)
6. MOCANU (CRÎNGAȘU)
4. N. IONESCU
5. DINCUȚĂ (IUHASZ)
10. MORARU
7. CRAMER (HARAPU)
8. CIUPITU (DOBRE)
9. MOLDOVAN (ȚAPOLEA)
11. GROZEA (FLOREA)

POLITEHNICA

Anul înființării : 1947.
Culorile echipei : alb-albastru.
IAȘI, str. Ștefan Gheorghiu nr. 5-7, telefon 1.43.49.
Stadion : „23 August", capacitate : 12 800 locuri.
18 jucători. Vîrsta medie: 23 de ani și o lună (cel mai tînăr lot dintre cele 16 divizionare).
Promovări : Amarandei, Mihai Romilă.
Achiziții : Biliboacă — de la Portul Constanța.
Plecări : Goleac și Andrioaie — la Ceahlăul Piatra Neamț, Mihăilă și Lupea — la Penicilina Iași, Cizie — la S.C. Bacău.
Președintele clubului : prorector Tiberiu Golgociu ; vicepreședinți : prof. univ. Eugen Popa și prof. univ. Ion Pidemonte.
Președintele secției de fotbal : prof. univ. Marcel Patraș; vicepreședinte : George Pohrib.
Medic : dr. George Dorneanu. Maseur : Vasile Gîrbea.
Cea mai bună performanță : locul 6 în ediția 1965—66.

Antrenori : VINTILĂ MĂRDĂRESCU — Emilian Avasilichioaiei.

Ianul

FORMAȚIA :

1. IORDACHE (COSTAȘ)
2. D. ROMILA
3. IANUL
6. STOICESCU (ALECU)
4. PALL (HANCERIUC)
5. M. MĂRDĂRESCU (M. ROMILA)
10. SIMIONAȘ
7. INCZE
8. CUPERMAN (BILIBOACĂ)
9. LUPULESCU (AMARANDEI)
11. MOLDOVEANU (MARICA)

F. C. ARGEȘ

Anul înființării : 1953.
Culorile echipei : alb-violet.
PITEȘTI, str. Horia, Cloșca și Crișan nr. 15, telefon : 1.48.44 — 1.25.80.
Stadion : „1 Mai", capacitate : 15 000 locuri.
19 jucători. Vîrsta medie : 24 de ani și 6 luni.
Promovări : Neculce.
Achiziții : Stan — de la Jiul, Duțan — de la Sportul studențesc, E. Dumitru — de la Metalul București.
Plecări : Frățilă — la V.E.F.A. Istanbul, Iancu — la F.C. Galați, Crăciunescu — la C.P. București.
Președintele onorific al clubului : Gheorghe Gavrilă ; vicepreședinte onorific : Ștefan Partenie ; vicepreședinte salariat : Puiu Rapaport.
Medic : dr. Paul Tomescu. Maseur: Gheorghe Caraveteanu.
Cea mai bună performanță : locul 2 în ediția 1967—68.

Antrenori : TITUS OZON — Dima Tănase.

Vlad

FORMAȚIA :

1. STAN (ARICIU-VINTILA)
2. PIGULEA (CIOLAN)
3. OLTEANU
6. VLAD
4. IVAN (NECULCE)
5. M. POPESCU (ROȘU)
10. PREPURGEL (D. ȘTEFAN)
7. RADU
8. DOBRIN (DOBRESCU)
9. DUȚAN (E. DUMITRU)
11. JERCAN

S. C. BACĂU

Anul înființării : 1953.
Culorile echipei : alb-roșu.
BACĂU, str. Eliberării nr. 39, telefon : 1.27.65 — 1.28.44.
Stadion : 23 August, capacitate : 12 400 locuri.
21 jucători. Vîrsta medie : 24 de ani și 9 luni.
Promovări : Constantin Vasile și Matei Ghica.
Achiziții : Cizie — de la Politehnica Iași.
Plecări : Daniel Ene — la Rapid, Maghiar — la Știința Bacău, Bogdan — la Minerul Comănești și Kiss — fără adresă, N. Matei — la Steagul roșu, Fanea Lazăr — la Universitatea Cluj.
Președintele clubului : ing. Nicolae Chertes; vicepreședinte : George Birsan.
Președintele secției de fotbal : Ion Donea ; vicepreședinte : Vasile Dragomirescu.
Medic : dr. Remus Simtion. Maseur : Vasile Bodocan.
Cea mai bună performanță : locul 8 în ediția 1947—1948.

Antrenor : LAURENȚIU MUNTEANU.

De la schimbarea denumirii sale, clubul băcăuan nu și-a confecționat încă o nouă insignă.

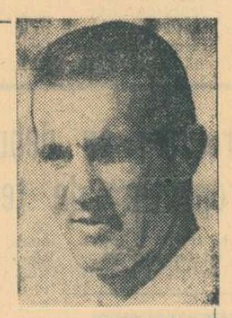

Vătafu

FORMAȚIA :

1. GHIȚĂ (CIZIC-FUGACIU)
2. MIOC (C. VASILE)
3. CATARGIU
6. VELICU (SINĂUCEANU)
4. COMĂNECU (VOLMER)
5. DUȚAN
10. VĂTAFU (HRIȚCU)
7. PANĂ (S. AVRAM)
8. EM. DEMBROVSCHI (PRUTEANU)
9. RUGIUBEI (GHICA)
11. BĂLUȚĂ (FLOREA)

FARUL

Anul înființării : 1957.
Culorile echipei : alb-albastru.
CONSTANȚA, Bd. Republicii nr. 124, telefon : 2.13.70—2.21.42.
Stadion : 1 Mai, capacitate : 17 300 locuri.
18 jucători. Vîrsta medie : 24 de ani și 5 luni.
Achiziții : Bălosu și Mustață — de la Dunărea Giurgiu, Nistor — de la C.S.M. Sibiu.
Plecări : Pleșa, Mustafa și Constantin — toți la Portul Constanța, Badea — la Gloria Buzău.
Președintele clubului : Gheorghe Cavalioti; vicepreședinte: Ion Tacacs.
Președintele secției de fotbal: Tudor Șoviială.
Medic : dr. Ovidiu Dinu. Maseur : Nicolae Nan.
Cele mai bune performanțe : de 2 ori locul 4, în edițiile 1964—65 și 1966—67.

Antrenori : ROBERT COSMOC — Emanoil Hașoti.

Antonescu

FORMAȚIA :

1. ȘTEFĂNESCU (POPA)
2. STOICA (NISTOR)
3. ANTONESCU
6. MAREȘ (N. CONSTANTINESCU)
4. GHIRCA (BĂLOSU)
5. TĂNASE (I. CONSTANTINESCU)
10. TUFAN (MUSTAȚĂ)
7. OLOGU
8. CARAMAN
9. OPREA
11. KALLO (TURCU)

„U" CLUJ

Anul înființării : 1919.
Culorile echipei : alb-negru.
CLUJ, Piața Păcii nr. 1—3; telefon: 2.26.16.
Stadion : Municipal, capacitate : 26 000 locuri.
18 jucători. Vîrsta medie : 23 de ani și 10 luni.
Promovări : Sudy.
Reveniri : Fanea Lazăr — de la C.F.R. Cluj.
Plecări : Șoptereanu, Penzeș, Totoianu și Munteanu II — toți la C.F.R. Cluj.
Președintele clubului : prof. univ. Maftei Zacheu ; vicepreședinte: doctor univ. Sorin Pascu.
Președintele secției de fotbal : conf. univ. Sever Groze ; vicepreședinte : dr. Mircea Luca.
Medic : dr. Alexandru Pop. Maseuri : Ion Mironiuc și Ioan Maier.
Cea mai bună performanță : locul 2 în ediția 1932—33 (a fost întrecută în finală de Ripensia Timișoara).

Antrenori : ȘTEFAN ONISIE — Vasile Bălușiu.

Cîmpeanu

FORMAȚIA :

1. ȘTEFAN (MOLDOVAN)
2. CREȚU (PORACZKY)
3. PEXA
6. SOLOMON (FANEA LAZĂR)
4. CÎMPEANU (MIHĂILĂ)
5. ANCA
10. STÎNCEL (SÜDY)
7. UIFĂLEANU (MUNTEANU)
8. BARBU (LICĂ)
9. ADAM (IORDACHE)
11. MOCANU

JIUL

Anul înființării : 1922.
Culorile echipei : alb-negru.
PETROȘANI : str. Ion Creangă nr. 7; telefon 1165.
Stadion : Jiul, capacitate : 8 000 locuri.
20 jucători. Vîrsta medie : 25 de ani și 5 luni (cel mai „bătrîn" lot, dintre cele 16 divizionare).
Achiziții : Gîlgore, E. Georgescu, Mulțescu și Suciu — toți de la Steaua, Stoian — de la Vulturii textila Lugoj, Ciurea — de la Autobuzul București.
Plecări : Stan — la F.C. Argeș, Ion Constantin — la Steaua, Remus Popa — la Corvinul Hunedoara, Caramalis — în Grecia, Florea — la A.S.A. Tg. Mureș.
Președintele clubului : Ion Karpinet ; vicepreședintele clubului și al secției de fotbal : Mircea Pascu.
Președintele secției de fotbal : Otto Abraham.
Medic : dr. Aurel Mărilă.
Cea mai bună performanță : locul 2 în ediția 1962—1963.

Antrenor : EUGEN IORDACHE.

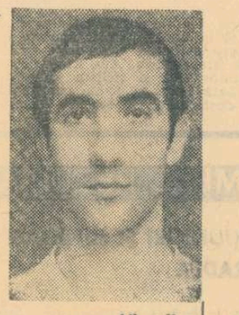

Libardi

FORMAȚIA :

1. SUCIU (MARINCAN)
2. AL. GEORGESCU (TALPAI)
3. GEORGEVICI
6. STOCKER
4. M. POPESCU (TONCA)
5. URMEȘ (GLIGORE)
10. DODU (SANDU)
7. PERONESCU (MULȚESCU)
8. COTORMANI (E. GEORGESCU)
9. LIBARDI (STOIAN)
11. NAIDIN (CIUREA)

C. F. R

Anul înființării : 1907.
Culorile echipei : alb-violet.
CLUJ, Piața Victoriei nr. 17, telefon : 21424.
Stadion : Municipal, capacitate : 26 000 locuri.
17 jucători. Vîrsta medie : 24 de ani și 3 luni.
Achiziții : Pop — de la Bradul Vișeu, Totoianu, Penzeș, Șoptereanu și Munteanu — toți de la „U" Cluj.
Plecări : Naghel — la A.S.A. Tg. Mureș, Mărculescu — la Petrolul, Burlacu — la Chimia Rm. Vîlcea, Cristea — la Minerul Baia Mare, Marinescu — fără adresă, N. Matei — la Steagul roșu, Fanea Lazăr — la Universitatea Cluj.
Președintele clubului : ing. Nicolae Chertes; vicepreședinte : George Birsan.
Președintele secției de fotbal : Ion Donea ; vicepreședinte : Vasile Dragomirescu.
Medic : dr. Remus Simtion. Maseur : Vasile Bodocan.
Cea mai bună performanță : locul 8 în ediția 1947—1948.

Antrenor : LAURENȚIU MUNTEANU.

Cojocaru

FORMAȚIA :

1. POP (TOTOIANU)
2. ȘOPTEREANU (LUPU)
3. COJOCARU
6. DRAGOMIR
4. ROMAN (PENZEȘ)
5. M. BRETAN (VIȘAN)
10. SOO (TEGEAN)
7. S. BRETAN
8. STRAT
9. I. MUNTEANU (P. GHEORGHE)
11. PETRESCU

A. S. A.

Anul înființării : 1964.
Culorile echipei : roșu-albastru.
TG. MUREȘ, str. Lenin nr. 5, telefon : 1.16.24.
Stadion : 23 August, capacitate : 12 400 locuri.
17 jucători. Vîrsta medie : 23 de ani și 7 luni.
Achiziții : Naghel — de la C.F.R. Cluj, Unchiaș — de la Petrolul.
Plecări : Dondoș — la Chimia Tîrnăveni, Ciutac — la Industria sîrmei Cîmpia Turzii, Trăznea — la Tractorul Brașov, V. Matei — la Mureșul Deva.
Președintele clubului : Colonel Alexandru Florescu ; vicepreședinte : locotenent colonel Gheorghe Pintilie.
Președintele secției de fotbal : locotenent colonel Virgil Mann.
Medic : dr. Emerich Halmady. Maseur : Gheorghe Gall.
Cea mai bună performanță : locul 12 în ediția 1963—63.

Antrenori : TIBERIU BONE — Gheorghe Bay.

Nagy

FORMAȚIA :

1. SOLYOM (NAGHEL)
2. SLEAM (SZOLLOSI)
3. ISPIR
6. TOTH (UNCHIAȘ)
4. CZAKO
5. N. NAGHI (BĂLONI)
10. HAJNAL (St. NAGHI)
7. LUCACI (CANIARO)
8. MUREȘAN
9. FAZECAȘ
11. VARADI

CRIȘUL

Anul înființării : 1958.
Culorile echipei : roșu-albastru.
ORADEA, str. Dumitru Petrescu nr. 1, telefon : 1.54.75 — 1.34.37.
Stadion : Crișul, capacitate : 18 000 locuri.
20 jucători. Vîrsta medie : 23 de ani și 10 luni.
Promovări : Agud și Covalcic.
Achiziții : Petre Nicolae și Moldovan — de la Dinamo București, Florea — de la Jiul.
Plecări : Sătmăreanu II — la Dinamo.
Președintele clubului : Bujor Mera; vicepreședinte : Alexandru Torjoc și prof. Ilie Puia.
Președintele secției de fotbal : Horia Cosma ; vicepreședinți : prof. Gheorghe Chiș, Vladimir Oros, Ovidiu Șerbescu și Mircea Apostolescu.
Medic : dr. Vasile Frîncu lescu. Maseur : Gheorghe Bologan.
Cea mai bună performanță : campioană în ediția 1948—1949.

Antrenori : ȘTEFAN COIDUM — Vasile Vlad.

Balogh

FORMAȚIA :

1. BAUMGARTNER (FLOREA-BOLOGAN)
2. PETRE NICOLAE
3. SĂRAC (LUCACI)
6. BULC
4. BALOGH
5. MOLDOVAN (A. NAGHI)
10. DARABAN (NEȘU)
7. SUCIU (AGUD)
8. COCIȘ (COVĂLCIC)
9. ARNOȚCHI (MOT)
11. SCHIOPU (CEFAN)

În fotografii : căpitanii echipelor

Documentar realizat de ADRIAN VASILESCU

INAINTEA FINALEI INTER-ZONE

Primele antrenamente ale tenismenilor români la Sao Paulo

SAO PAULO, 17 (prin telex). Sosiți la finele săptămînii trecute în Brazilia, tenismenii reprezentativei române își desfășoară antrenamentele de acomodare pe terenul central al stadionului „Pinheiros" din Sao Paulo, unde urmează să înceapă sîmbătă întîlnirile din cadrul finalei inter-zone a „Cupei Davis".

Lotul României, în frunte cu maeștrii emeriți ai sportului *Ilie Năstase* și *Ion Țiriac*, manifestă o bună dispoziție de joc, urmînd indicațiile căpitanului de echipă *prof. Ștefan Georgescu*. Se joacă pe un teren cu zgură roșie, iar mingile folosite sînt cele anunțate anterior de către gazde, purtînd marca „Mercury", de fabricație braziliană. Pe același teren, alternează în program pregătirile tenismenilor Braziliei dintre care excelează titularii *Thomas Koch* și *Edson Mandarino*.

Pînă acum nu a fost fixat încă arbitrul principal al meciului, din ultimele discuții purtate rezultînd că alegerea a căzut asupra englezului *D. N. Hardwick*, a cărui acceptare este așteptată de la Londra. Este posibil ca această problemă să nu fie elucidată decît vineri, la ședința oficială a tragerii la sorți.

Interesul deosebit pe care publicul îl acordă meciului Brazilia-România se vădește și din faptul că toate cele 15 000 de bilete puse în vînzare, pentru cele trei zile de joc, au fost imediat epuizate.

Echipa României este cazată la hotelul „Jaragua", unul din principalele hoteluri din Sao Paulo.

Echipaje din 28 de țări debutează astăzi în campionatele europene masculine de canotaj

COPENHAGA, 17 (prin telefon, de la trimisul nostru special). Miercuri, pe lacul Bagsvaerd se va da startul în campionatele europene masculine de canotaj. Marele concurs începe cu întrecerile în cadrul seriilor, la următoarele 7 probe: schif 4+1, 2 f.c., simplu, 2+1, 4 f.c., 2 visle și 8+1. Organizatorii consideră că actuala ediție a C.E. a înregistrat, de pe acum, un prim succes: *pe foile de inscriere figurează echipaje din 28 de țări.* În această confruntare de elită, canotajul masculin românesc va fi reprezentat de trei ambarcații. Este vorba de schiful de 2+1 (campion mondial anul trecut în Canada), format din maeștrii emeriți ai sportului *Ștefan Tudor, Petre Ceapura* și *Gheorghe Gheorghiu*, de schiful 4 f.c. (Emerich Tusa, Dumitru Ivanov, Dumitru Grumezescu, Ilie Oanță), precum și de barca de 2 f.c. (Ivan Cacenco, Francisc Papp).

Sportivii români debutează în proba de 2 f.c. întrecere eliminatorie, în care vor evolua dublouri din 18 țări. Cuplul Cacenco-Papp își dispută întîietatea în cadrul seriei a II-a, alături de schifiștii din Ungaria, Anglia, U.R.S.S., R.F. a Germaniei și Suedia. Mansa anunță o luptă strînsă pentru calificarea în etapele următoare ale întrecerii. Celelalte două serii ale probei: I. Polonia, R.D. Germană, S.U.A., Suedia, Italia, Iugoslavia; III. Mexic, Austria, Norvegia, Cehoslovacia, Argentina, Danemarca.

Cele mai multe înscrieri s-au înregistrat la proba de schif 2+1, întrecere eliminatorie împărțită, după tragerea la sorți, în 4 serii a cîte 5 echipaje. În această confruntare își vor măsura, deci, forțele canotori din 20 de țări. Schiful nostru, campion mondial, va evolua în cadrul mansei a doua alături de Polonia, Suedia, Bulgaria și Elveția. Firește, nu este o serie grea, dar oricum, cu emoții, îndeosebi pentru primul contact în C.E. Celelalte serii: I. Irlanda, Anglia, Italia, U.R.S.S., Norvegia; III. Belgia, Austria, Mexic, Cehoslovacia, Olanda; IV. Franța, R.F. a Germaniei, S.U.A., Danemarca, R.D. Germană.

Tot mîine (n.r. azi) se vor întrece în cadrul seriilor și schifiștii din barca de 4 f.c. Ei vor evolua, după ora prînzului, în prima mansă, pe celelalte culoare fiind echipajele reprezentative din Franța, Norvegia, Anglia și Spania. Și la această probă, antrenorul *Dumitru Popa* speră în calificarea băieților noștri în etapele superioare ale competiției. În mansele următoare vor concura: II. Polonia, S.U.A., Danemarca, Mexic, Italia; III. R.F. a Germaniei, U.R.S.S., Bulgaria, Olanda, R. D. Germană.

De un ridicat nivel competițional sînt apreciate, aici, și celelalte întreceri eliminatorii. Ne referim la cursele de 4+1 rame (3 serii a cîte 6 echipe), la schif simplu (17 înscrieri), 2 visle, (în prima mansă — Elveția, Polonia, Japonia, R. F. a Germaniei, Norvegia și Mexic), în sfîrșit, 8+1, în a cărei confruntare sînt angrenați 144 de sportivi din 16 țări.

Joi, participanții la a 56-a ediție a C.E. masculine de canotaj (prima în anul 1893!) se vor întrece în cadrul recalificărilor.

Vasile TOFAN

sportul în lume

Trimisul nostru special, Dumitru STĂNCULESCU, transmite:

„GIGANȚII" DIN BALCANI ÎȘI DISPUTĂ TITLUL DE CAMPIONI LA BASCHET

● Programul jocurilor va fi stabilit de-abia astăzi dimineață ● Reprezentativa României a susținut primul antrenament de acomodare

VIDIN, 17 (prin telefon). După un drum obositor (din cauza orei matinale la care s-a plecat din București — 2,30), totuși plăcut (prin recreația oferită de călătoria pe Dunăre între Russe și Vidin, cu rapidul hidroglisor Meteor—2), selecționata masculină de baschet a României a sosit marți la prînz în localitate, pentru a participa la a 13-a ediție a campionatului balcanic. Aici, sportivii noștri au fost primiți cu căldură de reprezentanții federației bulgare de specialitate și de conducătorii basketului local, care s-au interesat îndeaproape de ultimele evoluții ale echipei române și de pregătirea acesteia în vederea campionatului european de la Essen. La rîndul lor, conducătorii delegației noastre, antrenorul emerit Alexandru Popescu și antrenorul echipei, Dan Niculescu, au solicitat amănunte asupra modului de desfășurare a turneului și despre celelalte participante. Selecționatele Iugoslaviei, Turciei și Greciei nu sosiseră încă. Astfel, organizatorii nu au putut da nici o relație și nici nu au alcătuit programul Balcaniadei. Acesta va fi cunoscut chiar în ziua primelor meciuri, adică miercuri dimineața, pînă cînd vor veni și cele trei formații, așteptate în cursul nopții.

Cert este că toate participantele vor deplasa cele mai puternice loturi, deoarece întrecerile din acest pitoresc oraș nu au drept scop doar cucerirea unui loc fruntaș în clasamentul campionatului balcanic, ci oferă și prilejul unei utile verificări înaintea campionatelor europene, care vor începe la 10 septembrie. Așa se și explică de ce echipa iugoslaviei a solicitat să aibă zi de odihnă în prima zi a turneului, pentru a avea timp să sosească de la Leningrad, unde a luat parte la memorialul „Iuri Gagarin". Deci, iugoslavii vor fi prezenți la Vidin, cu întreaga garnitură de aur, campioană mondială.

Reprezentanții țării gazdă, aflați de cîteva zile aici, uzează cu insistență parchetul și panourile elegantei săli. Cît privește pe baschetbaliștii români, aceștia și-au permis un răgaz de cîteva ore și, după un somn odihnitor, au efectuat chiar marți seara un antrenament de acomodare, care a durat exact cît au avut sala la dispoziție, adică doar o oră. Miercuri dimineață ei vor lua din nou contact amical cu teatrul de desfășurare a „ostilităților", urmînd ca după-amiază să susțină prima partidă oficială, pe care din păcate nu putem s-o prezicăm din pricina motivelor sus-amintite.

BALCANIADA DE INOT

Recordurile înaintea noilor starturi

MASCULIN

100 m liber: **Marian Slavic (R)** 55,2 — 1969
200 m liber: **Marian Slavic (R)** 2:03,1 — 1970
400 m liber: **Marian Slavic (R)** 4:24,4 — 1970
1500 m liber: Veljko Rogusici (I) 17:58,0 — 1970
100 m spate: Predrag Miloș (I) 62,7 — 1970
200 m spate: Predrag Miloș (I) 2:16,3 — 1970
100 m bras: **Vasile Costa (R)** 69,3 — 1969
200 m bras: **Vasile Costa (R)** 2:33,5 — 1969
100 m delfin: Nenad Kuridza (I) 59,9 — 1970
200 m delfin: Veljko Rogusici (I) 2:16,1 — 1970
200 m mixt: **Marian Slavic (R)** 2:18,2 — 1969
400 m mixt: Angel Ceakarov (B) 4:55,0 — 1970
4x100 m liber Iugoslavia 3:46,6 — 1970
4x200 m liber: Bulgaria 8:29,1 — 1970
4x100 m mixt: **România** 4:10,9 — 1969

FEMININ

100 m liber: Mirjana Segrt (I) 61,5 — 1970
200 m liber: Mirjana Segrt (I) 2:13,0 — 1970
400 m liber: Mirjana Segrt (I) 4:47,4 — 1970
800 m liber: Sevda Neicova (B) 10:18,3 — 1970
100 m spate: Zdenca Gasparac (I) 70,2 — 1969
200 m spate: Zdenca Gasparac (I) 2:32,4 — 1970
100 m bras: Djurdja Bjedov (I) 1:19,4 — 1970
200 m bras: Djurdja Bjedov (I) 2:51,9 — 1970
100 m delfin: Mirjana Segrt (I) 66,6 — 1970
200 m delfin: Mirjana Segrt (I) 2:27,1 — 1970
200 m mixt: Djurdja Bjedov (I) 2:34,9 — 1969
400 m mixt: Hrisca Pelceva (B) 5:40,7 — 1970
4x100 m liber: Iugoslavia 4:18,9 — 1970
4x100 m mixt: Iugoslavia 4:42,4 — 1970

Subiect de reportaj— „GAUCHO TOM"

THOMAS KOCH

Născut la 11 mai 1945, în orașul Porto Alegre, 1,88 m; 76 kg. A avut o afirmare foarte rapidă, ca junior, remarcîndu-se în competiția „Orange Ball" din S.U.A. La 18 ani, este prezent în sferturile de finală ale marelui turneu de la Forest Hills.

Debutează în echipa de „Cupa Davis" a Braziliei, în 1964, în meciul împotriva Spaniei (cîștigă la Conder, pierde la Santana). În 1966, la Porto Alegre, este coautor al victoriei, împreună cu Edson Mandarino, în fața echipei S.U.A. (3—2), în semifinala interzone. Brazilienii sînt învinși apoi de India, tot cu 3—2, la Calcutta (Koch pierde la Krishnan, de la 2—1 la seturi și 5—2 în setul patru!). În ediția 1967 a turneului de la Wimbledon, Koch se califică în sferturi de finală (primit 8), pierzînd la vest-germanul Bungert, finalistul probei. Un an mai tîrziu, împreună cu olandezul Okker, cîștigă titlul de campion internațional al S.U.A., la dublu, pe teren acoperit.

Lipsa de prevedere poate juca uneori feste reporterului. În zile de mai, la Paris, în timpul campionatelor de la Roland Garros, brazilianul Thomas Koch mi se păruse un subiect neinteresant. Pierdea, în primul tur, la Ilie Năstase, cu categoricul scor de 6—2, 6—2, 6—4, înscriindu-se astfel printre anonimii turneului.

Nu calculasem atunci că peste cîteva luni complicata țesătură de întîlniri pentru „Cupa Davis" îl va aduce din nou pe tenismanul de la sud de ecuator, în calea rachetelor noastre. Subiect ratat... Sau numai în parte, fiindcă o convorbire — întîmplătoare — am avut totuși cu lungul „Gaucho Tom", siluetă simpatică și originală a courts-urilor de tenis.

Înalt, foarte bronzat, cu părul împletit în două cozi, la moda indiană, acest latino-american cu nume germanic (moștenire a unor bunici emigrați din Europa în veacul trecut) îți lasă o amintire neștearsă. Nu numai prin aspectul său insolit, ci și datorită felului deschis și prietenos cu care îți vorbește, într-o engleză-„slang" foarte colorată cu expresii americănești.

— **Aveți un loc în mașina Braziliei!...** mi-a strigat pe fereastra deschisă a unui Fiat 125, cînd căutam drumul spre microbuzul presei, la poarta de ieșire a stadionului Roland Garros.

Alături de Koch, în mașină mai era un jucător pe care nu-l cunoșteam. Mi-a fost prezentat: Jaimé Fillol din Chile. Deci, doi foști și viitori adversari ai lui Ilie Năstase în marile turnee. Am profitat de ocazie, ca să întreb pe loc:

— **Cîștigă Năstase?** (era după strălucita sa partidă cu Stan Smith și înaintea semifinalei cu Froehling).

— **Certamente, mi-a răspuns Koch. Trebuie să fie turneul lui, mai ales că a scăpat de cei mai grei adversari.**

— **...Și de mine! a adăugat rizînd** Fillol, care se prevalează încă de un scor pozitiv în fața lui Ilie (2—1). La acest turneu, însă, ieșise din primul tur..

Au urmat păreri despre forma bună a lui Năstase, în timp ce mașina noastră intra pe aleile asfaltate din Bois de Boulogne, în drum spre Etoile. Peste două zile, din păcate, pronosticurile erau infirmate de un Jan Kodes în zi excepțională...

— **Nu treci la profesionism?** l-am întrebat apoi pe brazilian — tema la ordinea zilei.

— **Niciodată, mulțumesc...** a fost răspunsul. **D-l Hunt** (n.n. patronul grupării profesioniste americane) **ne oferă bani mulți, dar și zile grele, sub contract. Eu joc tenis cînd îmi place. Și apoi, Brazilia are nevoie de mine în echipă.**

A fost singura referire la „Cupa Davis", care avea să capete ulterior o importanță nebănuită pentru noi. Brazilienii — Koch și Mandarino, bineînțeles — aveau în față meciul cu Mexic, la Ciudad de Mexico, în finala zonei americane. Mulți dintre specialiști nu le acordau șanse. Au smuls, cu 3—2, o victorie cucerită în ultima zi.

Am mai vorbit atunci, cu Thomas Koch, despre frumusețile tenisului, jucat după canoanele tradiționale, dar și despre inovațiile survenite în vremea din urmă. Despre tie-break...

— **Nu-mi place,** spunea „Gaucho Tom". **În tenis trebuie să lupți pînă la ultima minge, nu să tragi un „loz" ca la loterie, cu trei mingi cîștigate oricum. Tie-break-ul îl preferă acei ce se grăbesc să plece de pe teren și din tribune, nu cei ce iubesc cu adevărat tenisul.**

Acum, mă gîndesc că, la New Delhi, Ion Țiriac a luptat cu Premjit Lall pe distanța a 26 de ghemuri, o oră și jumătate de joc, pentru a decide pe cîștigătorul primului set. Și înfrîngerile pot fi frumoase...

Fiat-ul nostru ajunsese la Arcul de Triumf, acolo unde ne despărțeam. Am strîns mîna cu Thomas Koch, rememorînd involuntar că vorbisem cu jucătorul care l-a învins pe Ilie Năstase la primul său Wimbledon (în 1966), ca în acest an să piardă de trei ori în fața aceluiași tenisman român (Omaha, New York, Paris).

Nu știam însă că am avut ca interlocutor pe cel mai redutabil adversar al jucătorilor noștri în finala inter-zone de la Sao Paulo, acum atît de aproape.

Radu VOIA

Hocheiștii noștri participă la „Cupa ziarului Sovietski Sport"

Sezonul internațional de hochei va începe anul acesta, în U.R.S.S., cu disputarea clasicei competiții dotate cu **„Cupa ziarului Sovietski Sport"**. Ea se va desfășura simultan în patru orașe: Moscova, Leningrad, Riga și Minsk, începînd din ziua de 22 august. Spre deosebire de anii precedenți, cînd competiția era deschisă numai echipelor de club, în actuala ediție participă și echipe reprezentative. Printre acestea se remarcă echipele naționale ale Uniunii Sovietice, Poloniei și României. Mai participă o selecționată dinamovistă din R.D. Germană, echipe de club din U.R.S.S., Cehoslovacia și Finlanda.

Hocheiștii români vor evolua în grupa de la Minsk și vor avea ca parteneri de joc pe „Lokomotiv"-Moscova, „Torpedo"-Minsk, „Sibir"-Novosibirsk și reprezentativa Poloniei.

Semifinalele se vor desfășura la 2 septembrie, la Moscova, iar finala va avea loc într-un cadru festiv în Palatul sporturilor de la Lujniki, în ziua de 7 septembrie.

Juniorii români au debutat cu succes la „europenele" de tenis de masă

OSTENDE, 17 (prin telefon). Într-o ambianță specifică vîrstei concurenților, cea de a doua ediție a campionatelor europene de tenis de masă ale juniorilor a început marți. Formațiile țării noastre au debutat cu victorii, atît la fete cît și la băieți. Astfel, reprezentativa masculină de juniori a învins cu 5—0 selecționata Irlandei: **Firănescu**—Wilson 2—0 (20,15), **Bobocică**—Fergusson 2—0 (6,10), **Popovici**—Gormley 2—0 (11,15), **Bobocică**—Wilson 2—0 (13,20), **Firănescu**—Gormley 2—0 (16,13).

De asemenea, la echipe copii (fete), România a dispus de Austria cu 3—0: **Ligia Lupu** — Carmen Traunning 2—0 (9,15), **Maria Șinteoan**—Eva Bogner 2—0 (21,18), **Maria Șinteoan, Ligia Lupu** — Carmen Traunning, Eva Bogner 2—0 (13, 10).

La ora efectuării convorbirii telefonice au început meciurile România—Italia la juniori și copii (băieți).

Alte rezultate, **echipe juniori:** Italia—Irlanda 5—0, Polonia—Scoția 5—1, Austria—Belgia 5—0, Spania—Norvegia 5—1, Iugoslavia—Finlanda 5—1, **echipe copii** (băieți): Anglia—Belgia II 3—0, Luxemburg — Danemarca 3—1, Suedia—Austria 3—1.

Programul de miercuri este următorul: **echipe juniori: România** va juca în compania Cehoslovaciei și U.R.S.S. (în cadrul grupei semifinale), **echipe copii** (fete): România va întîlni Belgia și Luxemburgul, și în caz de victorii, jucătoarele noastre se vor întrece și cu cele sovietice, iar la echipe copii (băieți): **România**—Spania.

Ion POP
antrenor

Antrenorul grec, J. ZOBANAKIS, împreună cu elevii săi, T. LANARAS, HELEN AVLONITOY și C. DARAS, după antrenamentul efectuat ieri la bazinul Dinamo.

4 ECHIPE ÎN TURNEUL DE POLO

La actuala ediție, turneul balcanic de polo de la București se va desfășura în zilele de vineri 20, sîmbătă 21 și duminică 22 august cu 4 echipe: **Bulgaria, Grecia, Turcia și România.** În fiecare zi vor fi programate cîte două meciuri după încheierea finalelor concursului de înot. Ca arbitru neutru a fost invitat francezul Alphonso Angella.

O știre primită ieri de comitetul de organizare a celei de a treia Balcaniade de natație anunță că federația de specialitate din Iugoslavia a hotărît să nu trimită în acest an echipa sa la întrecerile J.B. Forul respectiv motivează imposibilitatea deplasării echipei campioane olimpice prin faptul că, la această oră, campionatul iugoslav este în plină desfășurare.

TELEX ● TELEX ● TELEX

Turneul internațional de handbal pentru junioare desfășurat în localitatea poloneză Polavah a fost cîștigat de selecționata R.S.S. Ucrainene cu 7 puncte. Pe locul doi s-a clasat formația poloneză MKS Liublin cu 3 puncte, iar locul trei a fost ocupat de echipa Școlii Sportive din Ploiești cu 2 puncte.

■

„Memorialul A. Rubinstein" a început la Polianica — Zdroj (Polonia), cu participarea a 16 șahiști din 3 țări. Partidele din prima rundă s-au încheiat cu următoarele rezultate: Doda — Szmidt ½—½, Pfleger — Troianescu 1—0, Bednarski — Estrin ½—½, Dorosevici — Nicevski 1—0, Pytelj — Spiridonov 1—0, Adorian — Monastirski ½—½.

■

Au început semifinalele turneului pretendentelor la titlul mondial feminin de șah, la care participă jucătoarele sovietice Nana Aleksandria, Alla Kușnir, Tatiana Zatulovskaia și șahista iugoslavă Milunka Lazarevici. În prima semifinală, care se desfășoară în orașul olandez Bladel, Nana Aleksandria a învins-o în 43 de mutări pe Milunka Lazarevici. La Minsk, în cealaltă semifinală, Alla Kușnir a cîștigat în 37 de mutări la Tatiana Zatulovskaia.

■

Turneul internațional de fotbal „Costa del Sol" a fost cîștigat de echipa spaniolă FC Malaga, învingătoare cu scorul de 2—1 (1—1) în finala disputată cu formația iugoslavă Steaua Roșie Belgrad.

■

Selecționatele de fotbal ale R.D. Germane și Mexicului s-au întîlnit la Guadalajara, într-un meci amical urmărit de circa 20 000 de spectatori. Partida a luat sfîrșit cu scorul de 1—0 (1—0) în favoarea fotbaliștilor din R.D. Germană, prin golul înscris de Sparwasser în min. 35.

■

În campionatele „open" de tenis ale Canadei, proba de simplu bărbați a revenit australianului John Newcombe, învingător în finală cu 7—6, 3—6, 6—2, 7—6 în fața olandezului Tom Okker

S-A ÎNCHEIAT TURNEUL INTERNAȚIONAL DE VOLEI

DUPĂ ULTIMA PARTIDĂ, ECHIPA ROMÂNIEI PE LOCUL 3

TIMIȘOARA, 17 (prin telefon, de la trimisul nostru). În sala Olimpia din localitate a luat sfîrșit turneul internațional masculin de volei al României. În ultima zi au fost programate întîlnirile decisive pentru stabilirea clasamentului final.

În turneul pentru locurile V—VIII echipele Bulgariei și R.F. a Germaniei au oferit o partidă disputată doar în primul set, cîștigat de vest-germani, care au dat o replică surprinzător de curajoasă în această parte a meciului. În continuare, însă, echipa R.F. a Germaniei a scăzut ca potențial și vicecampionii mondiali au cîștigat clar următoarele trei seturi și partida cu 3—1 (—12, 7, 6, 5). Au arbitrat bine D. Hawrot și V. Kovalik (Cehoslovacia). În partida hotărîtoare pentru ocuparea primului loc în turneul de consolare (al V-lea în competiție) s-au întîlnit formațiile R.P.D. Coreene și Ungariei. Miza jocului a făcut ca ambele echipe să lupte de astă dată cu mult elan și să dea partidei o notă în plus de interes. După ce maghiarii au marcat primul set într-o dispută echilibrată, n-au mai putut să facă față, în apărare, combinațiilor rapide ale coreenilor terminate cu atacuri surprinzătoare și au cedat clar următoarele două seturi. Cu un plus de experiență de concurs, maghiarii au egalat situația, cîștigînd în prelungiri setul IV. În cel decisiv, coreenii au avut un final mai bun și au cîștigat partida cu 3—2 (—11, 11, 5, —14, 13). S-au remarcat: Pak Ben Nam și Kim En Se, de la învingători și Tatar de la învinși. Arbitraj corect: Gh. Dürrwächter (R.F. a Germaniei) și V. Moraru (România).

★

Fără îndoială, atenția tuturor s-a concentrat asupra meciurilor programate după-amiază, în care evoluau trei echipe — Cehoslovacia, România și Polonia — candidate la primul loc în turneu.

Partida din deschidere, Cehoslovacia — R. D Germană, a sporit șansele primei formații, care a obținut victoria cu 3—1 (—3, 6, 9, 8), după aproape două ore de joc de bună factură tehnică. S-au remarcat Petlak, Koudelka, Pavlik, Schenk de la învingători, Schweitzer și Freiwald. Au condus bine N. Ionescu și D. Rădulescu (România).

În ultima partidă a turneului, echipa țării noastre a primit replica formației Poloniei.

După un meci în care voleibaliștii români au fost de nerecunoscut, polonezii au terminat învingători cu 3—0 (7, 13, 7). Ei au fost net superiori, au luptat cu ambiție și dăruire, meritînd din plin victoria. Formației române, lipsită la început de aportul lui Schreiber — accidentat la o mînă — nu i-a mers în nici un moment jocul, fiind frecvente greșelile care mai de care mai puerile, atît în atac, cît, mai ales, în apărarea din linia a doua, a cărei vulnerabilitate trebuie să dea de gîndit antrenorilor. Pornind de la preluările defectuoase și pasele neinspirate, și ajungînd la dezorientarea totală din atac, totul a contribuit la această înfrîngere severă. Udișteanu, Dumănoiu, Codoi și Bartha nu au mai arătat nimic din ceea ce demonstraseră în zilele precedente. Antrenorii au încercat să salveze situația, făcînd dese înlocuiri, cu rezervele, dar echipa Poloniei — omogenă, tehnică și bine pregătită fizic — nu a permis nici o clipă formației noastre să ia inițiativa. În urma acestei neașteptate și categorice înfrîngeri, echipa României, din cîștigătoare aproape sigură, a trebuit să se mulțumească cu locul 3.

Au arbitrat foarte bine R. Trhuly (Iugoslavia) și R. Andresen (R.F. a Germaniei).

Aurelian BREBEANU

CLASAMENT FINAL

LOCURILE I—IV

1.	Polonia	3	2	1	6:3 5
2.	Cehoslovacia	3	2	1	7:4 5
3.	România	3	2	1	6:5 5
4.	R.D. Germană	3	0	3	2:9 3

LOCURILE V—VIII

5.	R.P.D. Coreeană	3	3	0	9:2 6
6.	Bulgaria	3	2	1	6:4 5
7.	Ungaria	3	1	2	5:6 4
8.	R.F. a Germaniei	3	0	3	1:9 3

William Schreiber (România) atacă în stilul său caracteristic, cu toată opoziția blocajului echipei R.F. a Germaniei
Foto: Dan ȚARANU — Timișoara

Noi întîlniri pentru „Memorialul Iuri Gagarin"

MOSCOVA, 17 (Agerpres). — În cea de-a patra zi a turneului internațional masculin de baschet „Memorialul Iuri Gagarin", care se desfășoară la Leningrad, selecționata Cehoslovaciei a întrecut cu scorul de 85—77 (51—42) echipa Finlandei. Din nou cunoscutul internațional cehoslovac Zidek a fost cel mai bun jucător de pe teren, înscriind 17 puncte pentru echipa sa. Dar în clasamentul coșgeterilor, după patru zile, conduce finlandezul Taponen cu 85 de puncte marcate.

În cel de-al doilea meci reprezentativa Iugoslaviei a dispus cu 82—71 (47—25) de selecționata de tineret a U.R.S.S. Iugoslavul Simonovici a realizat 28 de puncte în această partidă.

■ULTIMELE ȘTIRI ■ ULTIMELE REZULTATE ■ULTIMELE ȘTIRI

TURNEELE INTERNAȚIONALE DE VOLEI (JUNIORI ȘI JUNIOARE) DE LA SUCEAVA ȘI ORADEA

SUCEAVA, 17 (prin telefon de la corespondentul nostru Constantin Alexa). În ultima etapă a turneului internațional de volei pentru juniori, care s-a desfășurat în localitate, formația R.D. Germane a întrecut cu 3—1 (4, —13, 2, 4) reprezentativa B a țării noastre. În cel mai important joc al turneului s-au întîlnit reprezentativa Ungariei și echipa I a României, neînvinse pînă la acest meci. După un joc frumos, echipa maghiară, dovedindu-se mai omogenă, a obținut victoria cu 3—2 (—11, 6, —8, 6, 11). Prima formație a țării noastre a luptat mult pentru a-și apropria victoria, dar a greșit folosind pasele joase, ceea ce a convenit oaspeților, posesori ai unui blocaj foarte bun. Clasamentul final: 1. Ungaria 6 p, 2. România A 5 p, 3. R.D. Germană 4 p, 4. România B 3 p.

★

ORADEA, 17 (prin telefon, de la corespondentul nostru I. Ghișa). Turneul internațional de volei de la Oradea, la care participă selecționata de junioare a Ungariei și trei echipe românești, a continuat luni și marți. În ziua a doua, partidele s-au încheiat cu victoriile categorice — 3—0 la seturi — ale formațiilor România I (la 0, 1, 0) cu România III și Ungariei (la 0, 2, 0) cu România II. Marți seara, în schimb, am asistat la un joc deosebit de disputat între echipele II și III ale țării noastre. După un meci viu disputat, România III a întrecut România II cu 3—2 (14, 5, —4, —9, 13).

STARTUL ȘAHIȘTILOR JUNIORI

PLOIEȘTI, 17 (prin telefon de la T. Nicoară, antrenor). — Primul turneu internațional de șah pentru juniori, pe care-l găzduiește țara noastră, a reunit la start 12 concurenți din șapte țări: Bulgaria, Cehoslovacia, R. D. Germană, R. F. a Germaniei, Polonia, Ungaria și România. Întrecerile se desfășoară în sala Petrolul. Iată primele rezultate, înregistrate în ziua inaugurală: Stoicescu—Urzică 0—1, Prundeanu—Astman 1—0, Redlich (Pol.)—Knaal (R.D.G.) 0—1.

Campionatele naționale de ciclism

DINAMO A OBȚINUT O VICTORIE CLARĂ LA CONTRATIMP PE ECHIPE

BRAȘOV, 17 (prin telefon, de la trimisul nostru). Dificila probă de contratimp pe echipe s-a desfășurat pe traseul Brașov — Sînpetru — Bod — Hărman (este drept, aproape lipsit de trafic rutier), cu multe viraje și cu un urcuș destul de bun. Ploaia care ne-a însoțit o bună bucată de timp, a creat un procentaj de dificultate în plus. Dinamoviștii, plecați primii (în urma tragerii la sorți) s-au situat tot timpul pe primul loc, conform cronometrelor, chiar de la cei dintîi kilometri. Astfel, la km 30 ei conduceau cu un avans de 1:30 asupra echipei Metalul Ploiești și cu 1:55 față de formația Steaua, apoi distanța s-a mărit mereu.

CLASAMENT: 1. DINAMO BUCUREȘTI (T. Vasile, C. Grigore, C. Ciocan, I. Cosma) — **campioană națională pe 1971 (antrenor prof. N. Voicu) a parcurs 90,5 km în 2h 02:35 (media orară 14,3 km)**; 2. Metalul Ploiești 2h 03:28; 3. Steaua 2h 07:17; 4. Voința București 2h 08:36; 5. C.S. Brăila 2h 09:21.

În numărul de mîine, amănunte despre desfășurarea campionatelor de juniori.

Em. IENCEC

Redacția și administrația: București, str. Vasile Conta nr. 16; telefoane: centrală 11.10.05, secția corespondenți 11.51.09, interurban 12 și 286; telex: sportrom bue. 180, Tiparul „I. P. Informația", București 40368

PROLETARI DIN TOATE ȚĂRILE, UNIȚI-VĂ!

Sportul

ZIAR AL CONSILIULUI NAȚIONAL PENTRU EDUCAȚIE FIZICĂ ȘI SPORT

ANUL XXVII — Nr. 6790 | 4 PAGINI 30 BANI | Joi 19 august 1971

AMPLE ACȚIUNI ÎN ÎNTÎMPINAREA ZILEI DE 23 AUGUST

TRECUTUL DE LUPTĂ AL PARTIDULUI — PILDĂ ȘI ÎNDEMN!

„Este necesar să punem un mai mare accent pe cunoașterea de către tineret a trecutului de luptă al partidului și poporului. Să prezentăm permanent stările de lucruri din trecut, să reamintim cum a trăit clasa muncitoare, tineretul în trecut, pentru că numai așa tinerii vor putea să înțeleagă mai bine realizările de astăzi, condițiile pe care le au"

NICOLAE CEAUȘESCU

(din „Expunerea la Consfătuirea de lucru a activului de partid din domeniul ideologiei și al activității politice și cultural-educative")

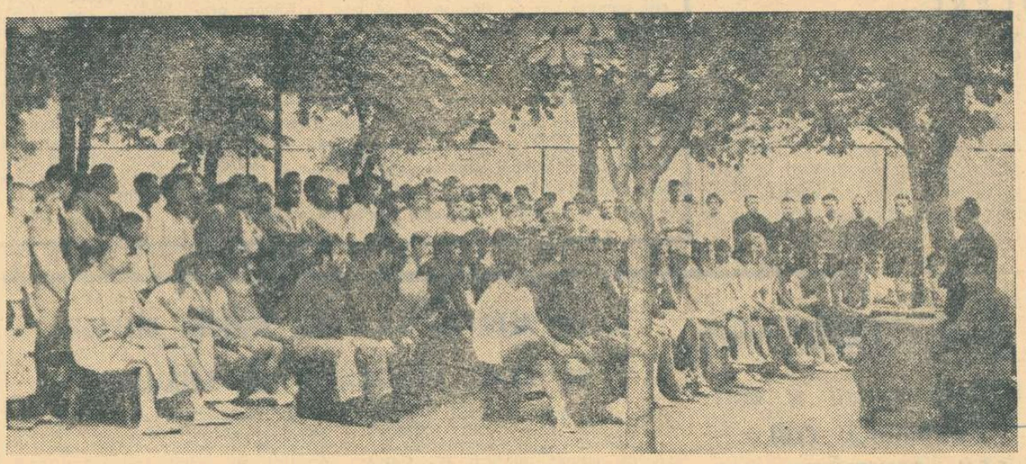

Un colț pitoresc al parcului Dinamo: poiana străjuită de castani și platani din fața cabanei de lîngă terenurile de tenis. Băncile au fost așezate în semicerc și, la o oră de vîrf a acestei mari „uzine sportive" a Capitalei, au luat loc aici vreo sută de adolescenți și adolescente din coloanele fruntașe ale „Tînărului dinamovist", invitați la o acțiune inspirată și lăudabilă a clubului: **o discuție despre anii mai de demult ai sportului românesc, despre felul cum partidul a știut să organizeze și să conducă această activitate în vremurile negre ale ilegalității, despre momentul istoric al făuririi primei organizații sportive democratice din România.**

Invitați erau — cum spuneam — tinerii dinamoviști, dar lor li s-au alăturat și alții mai vîrstnici, fotbaliștii — de pildă — (care terminaseră antrenamentul și au venit cu maiourile ude, fără să-i cheme nimeni), tenismenii, înotătorii. Aflaseră de inițiativă și alte cluburi bucureștene (poate puțin geloase că ideea n-a fost a lor), trimițîndu-și aici reprezentanții: Steaua, Rapid, Progresul. Ambianța era, oricum, intimă, nimeni nu se arăta grăbit, iar cadrul mirific al parcului (care deține aproximativ 30 la sută din tufișurile de trandafiri sălbatici din București) crea un decor foarte potrivit acestei convorbiri, de la om la om, de la inimă la inimă.

Profesorul **Tudor Vasile**, președintele C.M.E.F.S., membru al Partidului Comunist Român din ilegalitate, vechi lucrător pe tărîmul sportului, le-a vorbit sportivilor. Așa cum a mărturisit de la început, el n-a ținut să facă o lecție, ci să împărtășească doar niște amintiri, din timpuri aspre, cînd cei mai mulți dintre ascultătorii săi nu văzuseră încă lumina zilei.

Vorbitorul a evocat momente din lupta grea pe care clasa muncitoare, condusă de partid, a dus-o pentru crearea unei mișcări sportive democratice, pusă în slujba celor mulți, a poporului. Este — fără îndoială — semnificativ, grăitor și simbolic faptul că partidul, din primele zile ale existenței sale ca grupare politică organizată, din 1921, și-a aplecat grija către mișcarea sportivă, socotind-o drept o componentă inseparabilă a vieții sociale, un mijloc eficient de fortificare fizică a maselor și de influențare a conștiințelor. Profesorul Tudor Vasile a făcut o instructivă trecere în revistă a modului în care P.C.R. a condus activitățile de educație fizică, începînd cu crearea organizației „Prietenii Naturii" — în 1921 — (dizolvată brutal și samavolnic de orînduirea burghezo-moșierească). Apoi, în anii cumpliți ai muncii subterane, partidul a găsit în vălmășagul de sarcini și probleme pe care le avea de rezolvat, timp și grijă, idei și fapte pentru a îndruma mișcarea sportivă muncitorească, îmbinînd cu măiestrie formele muncii ilegale cu cele legale.

Prin fața auditorului tînăr s-a perindat pe parcursul a 45 de minute o întreagă epocă. Copiii au aflat nenumărate lucruri noi (care ar merita — fără îndoială — să fie scrise într-o carte, citite și învățate). Au cunoscut figuri de activiști pasionați, profund devotați cauzei poporului, modul cum — din inițiativa partidului — a luat ființă în primele zile după insurecția de la 23 August întîia organizație sportivă democratică românească.

Tovarășul **NICOLAE CEAUȘESCU** spunea în Expunerea ținută la Consfătuirea de lucru a activului de partid din domeniul ideologiei și al activității politico-ideologice:

„Nu trebuie să uităm că tineretul nostru s-a născut în alte condiții și unii consideră că lor li se cuvine totul, că numai societatea are obligații, iar ei nu au față de societate nici o obligație".

Valeriu CHIOSE

(Continuare în pag. a 2-a)

DE ASTĂZI PÎNĂ DUMINICĂ

A III-a BALCANIADĂ LA NATAȚIE — un spectacol sportiv atrăgător

● Sportivii români pornesc cu prima șansă în concursul de sărituri și turneul de polo ● România, Bulgaria și Iugoslavia favorite la înot ● Oaspeții apreciază condițiile de desfășurare a competiției

Un festival al natației balcanice și un nou prilej de strîngere a legăturilor de prietenie între sportivii din Bulgaria, Grecia, Turcia, Iugoslavia și România. Iată ce ne oferă cele patru zile de înot, polo și sărituri, la care vom avea prilejul să asistăm, începînd de astăzi, la piscinele Dinamo și „23 August" din Capitală.

Competiția, pasionantă prin caracterul echilibrat al forțelor ce se vor întrece la cele trei discipline sportive (și mai ales la înot), prilejuiește un spectacol demn de urmărit, o dispută aprigă pentru puncte, de la primul foc de pistol al starterului și pînă la cea din urmă repriză a turneului de polo. Totodată, pentru specialiștii din cele 5 țări, Balcaniada de la București va oferi o minunată posibilitate de selectie și evaluare a forțelor, cu o săptămînă înaintea „Cupei Europei" la înot, și exact, cu un an înaintea J.O.

NE VOR REPREZENTA LA ACEASTĂ EDIȚIE

ÎNOT: Marian Slavic, Eugen Almer, Zeno Oprițescu, Aurel Vițelaru, Csaba Kokay, Angel Soptereanu, Octavian Resler, George Săruleanu, Gheorghe Lupu, Mircea Hoholu, Ion Miclăuș, Attila Petelei, Carol Rolic, Dionisie Naghi, Liviu Copceală, Dietmar Wetterneck, Eugenia Cristescu, Georgeta Cerbeanu, Cristina Balaban, Lavinia Donia, Dana Pop, Anca Georgescu, Liliana Burlacu, Anca Groza, Agneta Sterner, Gyongi Sovago, Camelia Vițeu. Rezerve: Eugen Hempel, Adrian Adam, Teodor Nicolae și Rodica Petruțcă.

POLO: St. Huber (37 ori internațional) și I. Slăvei (21) — portari, Gh. Zamfirescu (103 meciuri — 71 goluri), B. Mihăilescu (75—19), Al. Szabo (205—117), G. Novac (123—71), I. Cutlineac (147—52), D. Popescu (20—14), R. Lazăr (30—19), Cornel Rusu (53—36) și Claudiu Rusu (13—13).

SĂRITURI: I. Ganea, T. Lazău, Melania Decuseară, Tatiana Dumitriu și Sorana Prelipceanu.

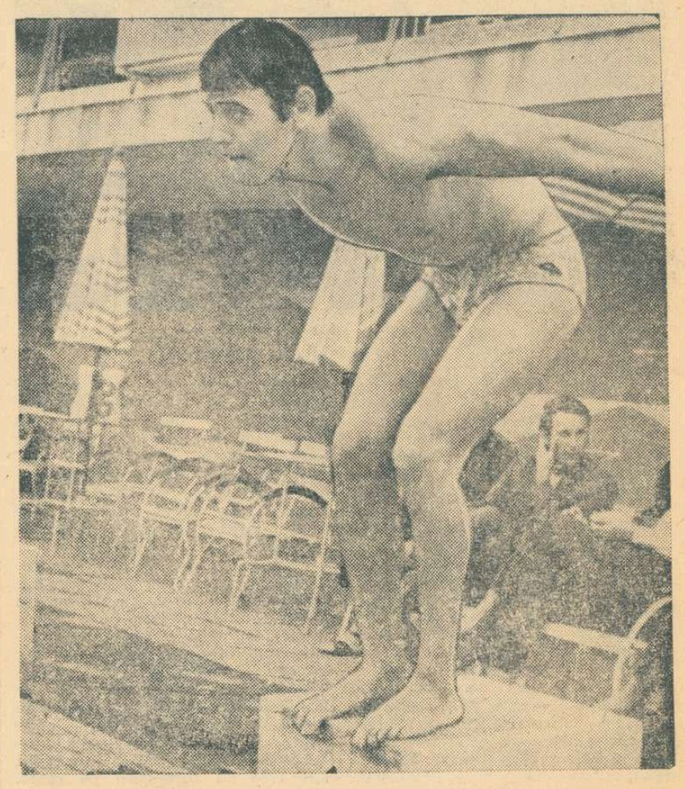

„Un start bun înseamnă o secundă prețioasă" — gîndește parcă Eugen Almer, *repetînd acest amănunt tehnic la antrenamentul de ieri*

Foto: Th. MACARSCHI

Dacă în întrecerile de sărituri și polo reprezentanții României, bine dotați pe plan continental, pornesc cu prima șansă, cele 29 de probe de înot (în marea majoritate) sînt deschise oricăror rezultate. În cursele masculine, Slavic, Almer și coechipierii lor sînt creditați cu performanțe superioare, dar echipele Iugoslaviei și Bulgariei pot echilibra punctajele, datorită plusului de valoare al înotătoarelor.

★

La ora închiderii ediției este în curs de desfășurare Congresul balcanic, unde se va alcătui programul seriilor concursului de înot, se va trage la sorți programul jocurilor la polo și delegarea arbitrilor, și se va hotărî locul desfășurării viitoarei ediții.

Adrian VASILIU

Pe marginea piscinei...

Antrenamente non-stop, ieri, la piscina Dinamo. Deși apa a fost cam rece (dar organizatorii au promis că vor fi 26 de grade în zilele de concurs), cele opt culoare au fost luate pur și simplu cu asalt: Mai întîi, de către sportivii români și bulgari, iar apoi, de cei iugoslavi, turci (sosiți în cursul nopții de marți) și cei greci (veniți ieri

(Continuare în pag. a 4-a)

În preajma campionatelor europene de tir

Ultimele noutăți împărtășite de prof. G. Barani președintele Confederației continentale

● Reprezentanți români în juriile internaționale ● Amatorismul — o problemă mereu actuală ● Țintașii noștri vizează locuri fruntașe la Suhl

Apropierea campionatelor europene de tir de la Suhl (R.D. Germană) are darul să producă multă efervescență, atît printre concurenți și antrenori, cît și printre oficiali. Astfel, prof. **Gavrilă Barani**, secretarul forului nostru de specialitate, dar concomitent și vicepreședinte al U.I.T. și președinte al Confederației continentale de tir are, de o bună perioadă de timp, o agendă foarte încărcată. Întors de curînd de la München (unde a participat la o ședință a comitetului executiv al U.I.T. și la o alta a consiliului de administrație a aceluiași organism internațional), el a plecat ieri la Suhl. Nu înainte însă de a ne răspunde la cîteva întrebări privind o serie de probleme importante și actuale din lumea tirului, acum în ajunsul campionatelor Europei și în perspectiva viitoarelor J. O.

— Ce s-a reținut în mod special atenția membrilor Comitetului executiv al U.I.T., întruniți recent la München?

— În principal, discuțiile s-au purtat asupra organizării campionatelor europene de la Suhl, despre care am prezentat un raport. Fiind stabilite toate detaliile, s-au cristalizat apoi și criteriile după care vor fi efectuate controlul și omologarea poligoanelor, stabilindu-se ca metodele folosite pentru Suhl să fie aplicate și cu alte prilejuri.

— Știrea că ați fost ales ca președinte al Juriului de apel pentru C.E., ca membru al aceluiași juriu și responsabil al comisiei antidoping pentru J.O., iar antrenorul federal Petre Cișmigiu ca președinte al Juriului de pistoale la C.E. și membru în același organism în vederea J.O. Ce alte hotărîri demne de consemnat s-au luat?

— A avut loc și un amplu schimb de vederi în privința amatorismului, decizîndu-se ca proiectul special de regulament întocmit să fie analizat la Suhl.

— De altfel, această problemă

Constantin COMARNISCHI

(Continuare în pag. a 2-a)

Din nou sondaj de opinii: azi în sectorul VIII

În partea de nord a Bucureștiului, una dintre zonele puternic industrializate, se găsesc și cîteva întreprinderi în care ponderea salariaților este deținută de femei. Cea mai mare este filatura Dacia, urmîndu-i, în ordine, Întreprinderea textilă „Grivița". Cele peste 2000 de femei angrenate în procesul de producție au fost mai puțin atrase pînă acum în mișcarea de cultură fizică, deși nu puține au fost prilejurile în care ele și au manifestat dorința de a face sport.

Pornind de la aceste realități, am încercat să stabilim, — într-o discuție purtată cu tovarășul **Dan Popescu**, vicepreședinte al Consiliului de educație fizică și sport al Sectorului VIII — punctul de convergență al acestor preocupări (firești) ale salariaților cu ecourile pe care le-a trezit competiția sportivă de masă „Cupa Diana":

— Mai întîi aș vrea să precizez că la toate întreprinderile unde tinerele au aflat de „Cupa Diana" și, în consecință, s-au înscris la întreceri, ele au primit sprijinul și adeziunea totală din partea conducerilor unităților respective, a comitetelor sindicatelor și din partea comitetelor U.T.C. Amintesc, în acest sens, grija cu care tovarășa **Maria Diaconu**, președinta comitetului sindicatului de la filatura Dacia urmărește modul cum se efectuează antrenamentele, dacă tinerelor înscrise în competiție li se creează toate condițiile. Pe de altă parte, consiliul asociației sportive, prin președintele **Ștefan Ion**, se preocupă de respectarea orelor de instruire, de recrutarea antrenorilor și de punerea la dispoziția salariatelor a bazei materiale corespunzătoare. Trecînd la modul cum au răspuns tinerele invitației la întreceri — a continuat interlocutorul — precizez că la fotbal s-au înscris 30 de salariate de la Dacia. Ele se află deja la a patrulea antrenament și sîrguința cu care ascultă sfaturile antrenorului Gh. Sînțion ne face să întrevedem succese reale în viitorul apropiat, adică atunci cînd vor începe competițiile inter-asociații și inter-sectoare. Centrul de instruire pentru tir cu arcul a fost amenajat la baza sportivă de la filatura Dacia. Avem 10 arcuri și 40 de săgeți, suficiente pentru primele antrenamente.

Prezenți la filatura Dacia, am aflat că a fost terminată și amenajarea sălii în care va funcționa centrul de inițiere la tenis de masă (au fost aduse 2 mese), iar instructorul Ion Georgescu a și predat primele cunoștințe unui număr de 10 viitoare concurente.

În prezent, se încearcă obținerea, pentru cîteva ore pe săptămînă, a terenului Laromet întrucît se prevede înscrierea la mini-fotbal a unui număr foarte mare de tinere.

I. G.

„Cupa Diana" în organizarea C.M.E.F.S. București și a ziarului Sportul

„CUPA 23 AUGUST" LA FOTBAL DEBUTEAZĂ CU UN DERBY: ROMÂNIA — CEHOSLOVACIA

● Istrătescu și Bartale — două nume noi în lotul român... ● Diplomația antrenorului Krsjak: „Meci deschis oricărui rezultat" ● R.D.G. — marea favorită a grupei secunde

BRAȘOV, 18 (prin telefon, de la trimisul nostru).

Recunoscut drept o gazdă ideală a festivalurilor de muzică ușoară, a spumosului și coloratului „Cerb de aur", Brașovul își schimbă în aceste zile preferințele, îndreptîndu-și toată atenția spre un festival fotbalistic, spre „Cupa 23 August" destinată reprezentativelor de juniori, care debutează joi — la Brașov și în împrejurimi — cu nu mai puțin de patru partide.

Înaintea startului, orașul este plin cu afișele azurii ale „Cupei", iar localnicii, mari amatori de fotbal, îndrăgesc competiția juniorilor, **știind că vor fi martorii unui mini-campionat european, care cheamă la start tot ceea ce are mai bun la această oră fotbalul junior continental: fosta cîștigătoare a Turneului U.E.F.A., echipa R.D. Germane, recenta învingătoare în „Cupa Prietenia", reprezentativa Cehoslovaciei, selecționatele Turciei, Greciei, Iugoslaviei și României.**

La ora cînd transmit aceste rînduri — miercuri spre seară — au sosit în orașul de sub Tîmpa toate echipele străine, mai puțin cea a Iugoslaviei, al cărei autocar este așteptat, dintr-o clipă într-alta, să-și facă apariția pe Calea Lungă, unde — în căminele studențești ale Politehnicii — sînt găzduite delegațiile participante la cea de a doua ediție a „Cupei 23 August".

Între Halle și Brașov, juniorii români surprinși într-un „intermezzo" bucureștean de cîteva ore...

Foto: Dragoș NEAGU

PROGRAMUL PRIMEI ZILE:

Brașov (în cuplaj, pe stadionul „Tractorul", cu începere de la ora 15.00): R.D.G. — SELECȚIONATA BRAȘOV și ROMÂNIA II — TURCIA;

Făgăraș: GRECIA — IUGOSLAVIA;

Tohan: ROMÂNIA — CEHOSLOVACIA.

Precedați de tinerii fotbaliști turci și greci, marți dimineața au apărut la Brașov — după o noapte petrecută în hotelul sportiv de la stadionul „23 August" din București.

Ovidiu IOANIȚOAIA

(Continuare în pag. a 3-a)

După „europenele" de atletism de la Helsinki

TREI MEDALII CA DE AUR!

Recentele campionate continentale de la Helsinki au arătat încă o dată și foarte pregnant că a participa cu succes la o competiție de amploare, fie că este vorba de Olimpiadă, de „europene", de cupa Europei sau de Universiadă, devine de la un an la altul o problemă tot mai dificilă, din ce în ce mai pretențioasă. Pentru ca un atlet, indiferent de proba în care este specialist, să poată obține succesul (și credem că nu există măcar vreunul care să nu se gîndească la așa ceva!) trebuie ca el să muncească luni și luni de-a rîndul, cu toată seriozitatea, cu convingere și să nu facă nici cel mai mic rabat pregătirii pentru performanța dorită. Volumul de muncă pe care l-am văzut că-l desfășurau la Otaniemi, chiar în zilele premergătoare startului, unii dintre atleții europeni a fost de-a dreptul impresionant. Așa ceva chiar în preziua concursului, cînd din punct de vedere metodic, se recomandă o reducere a intensității și a volumului lucrului, înseamnă că, de fapt, acasă la ei, în alte perioade, acești atleți lucrează încă și mai tare! Performanța, marea performanță către care își îndreaptă atenția toți, nu mai poate fi obținută decît printr-o muncă uriașă, de cea mai bună calitate. Astăzi, doar cu talentul nu se mai poate face nimic deosebit, nu se mai poate urca pe podiumul de premiere și nu se mai cuceresc medalii.

Medaliile la marile competiții au devenit magnetul care atrage energii, pasiune, muncă, răbdare etc. Ele nu sînt desigur, un scop în sine pentru cei care practică atletismul, dar reprezintă, dacă vreți, un ideal, un stimulent puternic pentru o activitate care presupune nu numai muncă, ci și o suită de renunțări la tentațiile cele mai diverse, o mulțime de sacrificii personale. De aceea, medalia este, în cele din urmă, cea mai mare recompensă.

De la Helsinki, atleții noștri s-au înapoiat cu trei medalii, două de argint (**Cornelia Popescu și Csaba Dosa** la înălțime) și una de bronz (**Carol Corbu** la triplu). Dacă la două dintre ele ne gîndeam, Cornelia și Carol având de acum, cîteva asemenea medalii la europenele de sală (elevii prof. Baruch Elias fiind laureați cu bronz și, respectiv, argint chiar în acest an la Sofia), în schimb, cea cucerită de Csaba a apărut cu totul surprinzătoare și ca să spunem lucrurilor pe nume credem că nimeni, nici chiar el, nu s-a gîndit la posibilitatea de a o fi cucerit. Dosa se prezenta în concurs cu un rezultat de 2,14 m care, în mod normal, nu-l recomanda pentru saltul de 2,20 m pe care l-a realizat într-un mod magistral, întrecînd în două rînduri recordul țării, cu 2,17 m și 2,20 m. Dosa a fost, indiscutabil, revelația echipei noastre și marea revelație a săriturii în înălțime, probă la care cîțiva dintre marii favoriți (suedezul Dahlgren 2,20 m, vestgermanul Mageri 2,20 m, cehoslovacii Moravec 2,19 m și Palkovski 2,16 m, maghiarii Major 2,19 m, Kelemen 2,17 m etc) n-au avut acces la podium.

Elevul antrenorului Zoltan Szabo, student la Institutul pedagogic din Tg. Mureș, deține la activul său o singură performanță remarcabilă, un loc doi la „europenele" de juniori din 1970 de la Paris (2,16 m) fapt pentru care, se poate spune că era acum un cvasinecunoscut. Dar, demonstrînd o bună pregătire și o seamă de calități cu totul deosebite, el a pătruns ferm în elita internațională a săritorilor în înălțime. Csaba Dosa este înalt de 1,91 m și greu de 75 kg, avînd deci statura caracteristică săritorilor. Marea lui calitate rămîne însă forța explozivă a picioarelor, ceea ce-i permite o bună elevație, o foarte bună detașare de obstacol și o traiectorie ideală a centrului de greutate.

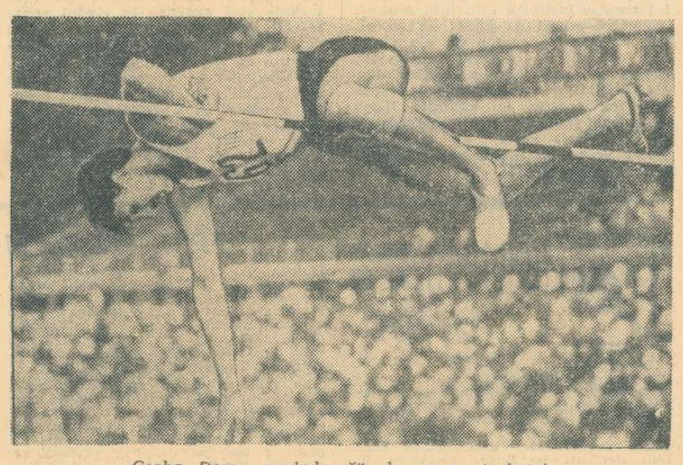

Csaba Dosa „explodează" deasupra ștachetei.

Romeo VILARA

(Continuare în pag. a 2-a)

ÎN LUMINA DOCUMENTELOR DE PARTID

TINERETUL — LA NIVELUL MARILOR SARCINI ALE CONTEMPORANEITĂȚII

Organele și organizațiile sportive din întreaga țară dezbat în aceste zile sarcinile îmbunătățirii muncii politico-ideologice și cultural-educative reieșite din recentele Documente de partid. Reuniunile relevă, pretutindeni, atașamentul deplin față de materialele elaborate de tovarășul NICOLAE CEAUȘESCU, prilejuiesc ample analize ale activității depuse în acest important domeniu al construcției socialiste, se soldează cu planuri concrete de măsuri care exprimă hotărîrea fermă de a transpune în viață strălucitul program politic preconizat de secretarul general al partidului.

★

La sfîrșitul săptămînii trecute a avut loc adunarea activului salariat și obștesc al Consiliului municipal București pentru educație fizică și sport, la care au mai luat parte cadre de bază ale mișcării sportive din Capitală, profesori de educație fizică, antrenori, instructori, sportivi fruntași.

În prezidiu au luat loc tovarășii **Dan Marțian**, prim-secretar al C.C. al U.T.C., ministru pentru problemele tineretului, conf. univ. dr. **Emil Ghibu**, vicepreședinte al C.N.E.F.S., prof. **Tudor Vasile**, președintele C.M.E.F.S. București.

Abordînd o serie de aspecte generale ale muncii de educație cu sportivii primului oraș al țării, referatul prezentat de președintele C.M.E.F.S. și-a îndreptat, în principal, atenția asupra activității fotbalului.

Pornind de la fotbal, vorbitorul a tras însă o serie de concluzii generale și universal valabile pentru întreaga activitate desfășurată de organizațiile sportive ale Capitalei.

Dezvoltînd ideea din Documente, potrivit căreia munca este principalul factor de educație, referatul a apreciat drept foarte dăunătoare mentalitatea potrivit căreia **sportul de performanță, în general, și fotbalul, în special, ar fi incompatibile cu munca și cu pregătirea pentru viața socială a cetățeanului.** Cîteva exemple date în acest sens sînt deosebit de elocvente. După cum se știe, înainte de război, în România exista fotbal profesionist, **ceea ce nu a împiedicat pe mulți dintre practicienii săi să se califice în diferite profesii. Portarul nostru de legendă, Mircea David, este inginer și absolvent a două facultăți, Lazăr Sfera — economist, Soni Niculescu — un virtuoz violoncelist, Ion Șiclovan — profesor universitar. Mai recent, avem exemplul unor jucători ca Andrei Rădulescu — inginer, Mircea Luca — doctor. Cornel Simionescu — profesor, Mircea Dridea — inginer etc. Iar în prezent, sînt o serie de fotbaliști din echipe fruntașe, internaționali ca Dinu, Lucescu, Dan, Rămureanu, Angelescu, Lupescu și alții care, paralel cu însușirea măiestriei în conducerea balonului rotund, își pregătesc o profesiune fermă pentru viitor.**

Totodată, vorbitorul a criticat comportările negative ale unor jucători în familie și societate, tendința către ținute vestimentare extravagante, arătînd că în toate acestea o vină însemnată revine Consiliului municipal care a acționat timid și ineficace.

I. MITROFAN

(Continuare în pag. a 2-a)

Corespondență de pe traseul expediției ciclo-turistice internaționale pionierești „Floarea prieteniei"

După 600 de kilometri parcurși în țară, ne pregătim pentru călătoria în Ungaria

Popas al cicloturiștilor. Prilej folosit pentru o verificare minuțioasă a bicicletelor înaintea continuării expediției.

Au trecut aproape două săptămîni de cînd caravana pionierilor cicloturiști români și maghiari, participanți la cea de a III-a ediție internațională „Floarea prieteniei", au părăsit Capitala îndreptîndu-se spre Budapesta. În acest timp, au fost străbătuți peste 600 de kilometri prin localitățile din România.

Caravana cuprinde și două echipe din R.P. Ungară (formate din școlari din comuna Bocșa, jud. Banya), cicloturiștii români fiind reprezentanți ai pionierilor din Jimbolia, județul Timiș, Malnaș (Covasna) și Ghergheasa (Buzău). Încă de la start s-a statornicit o anumită ordine în așezarea echipelor. În fruntea coloanei rulează veteranii cicloturismului Zoltan Polgar (Ungaria) și Tănase Ignat (România). Spre deosebire de edițiile anterioare, în caravana de anul acesta au fost incluse și pioniere.

Plecați din București în ziua de 31 iulie, cicloturiștii au călătorit, în prima etapă, pe ruta pînă la Pitești. La intrarea în orașul Titu caravana a fost întîmpinată și dirijată de pionieri îmbrăcați în frumoase uniforme ale agenților de circulație. S-a vizitat muzeul din Golești după care călătoria a continuat spre Rm. Vîlcea. Datorită antrenamentului la care au fost supuși, sportivii au trecut cu ușurință Dealul Negru, cu relief destul de inaccesibil.

Călătoria a continuat. S-a traversat întregul lanț al Carpaților Meridionali, apoi caravana a ajuns la Alba Iulia. Cu mult interes și emoție cicloturiștii au străbătut locurile care vorbesc despre încoronarea lui Mihai Viteazul ca Domn al Țărilor Române și al Transilvaniei, s-au înfiorat în fața locului unde Horia și Cloșca, principalii conducători ai răscoalei țărănești din 1784 au fost trași pe roată.

În drum spre Deva, prima așezare mai importantă unde s-a făcut popas a fost Orăștie. Vizita la muzeul de artă populară din localitate a îmbogățit considerabil cunoștințele acestor elevi. La intrarea în Simeria un grup de pionieri cicliști a întîmpinat caravana noastră. Printre ei se găsea și pionierul **Moca Novraș**, elev în clasa a III-a, care a promis că peste cîțiva ani, cînd va fi mai mare, va participa cu siguranță la o expediție din „Floarea prieteniei".

Înainte de a vizita vestitul parc dendrologic din Simeria, cicloturiștii au poposit în localul școlii generale din localitate. Pe unul din pereți era o hartă a României. Ca împinși de un resort copiii, curioși cum sînt, au refăcut întregul traseu parcurs, cu acest prilej aducîndu-și aminte fiecare amănunt care i-a impresionat de-a lungul călătoriei lor. Și cînd și-au dat seama că ei stabiliseră de fapt o adevărată performanță călătorind atîtea sute de kilometri pe biciclete, pe chipurile lor se citea satisfacția și bucuria unei victorii.

După o zi de pauză, călătoria a continuat. Cînd scriem aceste rînduri ne pregătim să intrăm pe teritoriul țării vecine și prietene R. P. Ungară.

Vom continua să relatăm fragmente din călătoria noastră atît de frumoasă și instructivă pentru copii ca și pentru noi cei maturi, deopotrivă.

prof. N. BUCURE

gimnastică

REPREZENTATIVELE DE TINERET ALE ROMÂNIEI PARTICIPĂ LA „CUPA PRIETENIA"

Astăzi dimineață urmează să părăsească Bucureștiul, îndreptîndu-se spre **Katowice** (Polonia), loturile de gimnastică sportivă (tineret) care ne vor reprezenta la concursul internațional dotat cu **„Cupa Prietenia"**. Competiția se va desfășura în zilele de 22 și 23 august, programînd numai exerciții liber alese. Echipa feminină **(Anca Grigoraș, Paula Ioan, Ileana Coman, Felicia Dornea, Carolina Marin, Marcela Păunescu** și **Rodica Sabău)**, antrenată de prof. Valeriu Munteanu, cuprinde multe gimnaste din prima garnitură a țării, aspirînd la unul din primele trei locuri ale concursului. Formația de băieți este alcătuită în majoritate din sportivi care participă pentru prima oară la o competiție internațională, obiectivul antrenorului Octavian Ungureanu fiind rodarea tinerilor gimnaști. Iată, de altfel și componența lotului masculin : **Liviu Morovan, Liviu Murariu, Ștefan Mieriușcă, Lucian Grindeanu, Gabriel Popescu** și **Andrei Iszlai**. Echipele sînt conduse de prof. **George Simionescu**, directorul Liceului cu program special de educație fizică din Orașul Gh. Gheorghiu-Dej.

ciclism

CAMPIONATELE NAȚIONALE DE JUNIORI

BRAȘOV, 18 (prin telefon de la trimisul nostru). În campionatul de ciclism, contratimp pentru juniori mari, echipa CSM Cluj **(Biro, Nagy, Imbuzan** și **Repede)**, a condus autoritar, de la primul și pînă la ultimul kilometru.

CLASAMENT : **1. CSM Cluj**, antrenor **V. Chisu**, a parcurs 54,300 km în 1h 14:51 (medie orară 43,5 km) — campioană națională pe 1971. **2. C.S. Brăila** 1h 17:00; **3. Șc. Sp. 3 Buc.** 1h 17:37; **4. Steaua** 1h 17:51 ; **5. Șc. sp. 1 Buc.** 1h 18:02 ; **6. C.S. Mureșul** 1h 19:49.

În campionatul juniorilor mici s-a întîmplat un caz rarissim într-o astfel de cursă : după 36,200 km, două echipe (Șc. Sp. 3 Buc. și C.S. Brăila) au fost cronometrate cu 51:43 ! Media orară — 42 km.

CLASAMENT : 1—2. **Șc. sp. 3 Buc. (Cimpoieru, Popescu, Lăzărescu** și **Cristian)**, antrenor **C. Cirjan** — campioană națională pe 1971 ; **C.S. Brăila (Dumitrescu, Vizitiu, Achim, Frunză)**, antrenor **Mihail Simion** — campioană națională pe 1971 ; **3. Petrolul Ploiești** 52:07 ; **4. CSM Cluj** 52:33 ; **5. Șc. sp. 1** 52:54 ; **6. Șc. sp. Timișoara** 54:16.

Mîine — ultimul act al campionatului: proba de circuit.

Emil IENCEC

Trecutul de luptă al partidului

(Urmare din pag. 1)

În cadrul adunării de la Dinamo s-a insistat cu deosebire asupra acestei idei.

„Vedeți, copii, a spus vorbitorul, **pe locul unde se află acest minunat parc a fost înainte o groapă de gunoi. Părinții voștri, frații voștri mai mari, au transformat-o într-o grădină, ca să vă bucurați de frumusețea și ospitalitatea ei. Fiecare din acești pomi a fost sădit de unul din noi. Acesta din spatele meu, mi se pare de Szöke, aflat aici,** (Szöke zîmbește cu puțină melancolie și spune : **„Ehe, sînt 20 de ani de atunci !..."). S-au depus aici mii de ore de muncă, așa cum s-a făcut și la alte mari baze sportive pe care se pregătește, se perfecționează și se întrece tineretul patriei".**

...Miercuri, sub umbra pomilor de la Dinamo, am trăit un moment emoționant. Am fost martorii unei tulburătoare evocări. Și ne-am convins, o dată în plus, cît de utile, cît de educative sînt asemenea rememorări ale drumului glorios străbătut de poporul nostru, sub conducerea partidului, spre piscurile însorite ale realităților de astăzi.

HANDBAL

CU CE SPERANȚE AȘTEPTĂM DISPUTA FRUNTAȘELOR ?

Nu s-ar putea spune că handbalistele noastre fruntașe au fost lipsite de activitate competițională și de pregătire în acest an. Aglomerarea întrecerilor în lunile ianuarie-martie, apoi dificila etapă a jocurilor de calificare cu selecționata Uniunii Sovietice, care s-a prelungit mult, determinînd amînarea campionatului național, desfășurat pînă tîrziu, în iunie, și, în sfîrșit, obligațiile internaționale contractate anterior — toate la un loc au făcut ca activitatea jucătoarelor fruntașe să capete o neobișnuită încărcătură.

În aceste condiții, aproape automat, vacanța s-a diminuat serios, iar pentru că selecționata țării a izbîndit în meciurile de calificare, ceea ce implică alte obligații în direcția pregătirii și participării la diferite întreceri, noua ediție a campionatului începe mai devreme : la 24 august. Atunci, 10 echipe feminine, cele mai bune din țara noastră, participante la campionatul diviziei A, își vor disputa prima etapă a întrecerii. Cu ce speranțe așteptăm acest eveniment ?

Înainte de orice, avem speranța de a vedea handbalistele selecționate în lotul reprezentativ evoluînd cu regularitate peste limitele obișnuitului, peste standardul de pînă acum al campionatului. Am dori să le vedem detașîndu-se net prin ambiție, prin curaj, prin încrederea în forțele proprii, elemente pe care le considerăm, în etapa actuală de cristalizare a echipei naționale, mult mai importante decît cele de ordin tehnic sau fizic. Nutrim, în același timp, nădejdea că la echipele de club respective aceste jucătoare se vor bucura de o atenție deosebită din partea antrenorilor lor. Carențele de ordin tehnic pot și trebuie să fie rezolvate acolo și nu la convocările lotului, remedierea deficiențelor de ordin fizic sau tratamentul eventualelor — nedorite, bineînțeles ! — accidentări cad, în primul rînd, în sarcina colectivelor din care jucătoarele respective fac parte și nu numai în aceea a medicului echipei reprezentative.

Este, totodată, de la sine înțeles, că ridicarea generală valorică a disputei pentru titlu nu poate avea decît un efect binefăcător asupra îmbunătățirii jocului echipei naționale, chemată la sfîrșitul acestui an (luna decembrie, în Olanda) să-și confrunte capacitatea cu cele mai redutabile formații din lume. Și dacă vrem ca atunci năzuințele spre o cît mai bună comportare să aibă șanse de împlinire este absolut necesar ca speranțele de azi să prindă grabnic contur...

Călin ANTONESCU

LA SEMICERC...

• Proaspăta intrată în divizia masculină A, echipa **Independența Sibiu**, se pregătește intens pentru primul ei sezon alături de cele mai bune formații ale țării. Paralel cu cele 5 antrenamente pe săptămînă (care se desfășoară în Sala Armatei din localitate), team-ul sibian va susține în cursul acestei luni și 5—6 partide de verificare. De asemenea, echipa va participa la turneul internațional de la Galați (25—29 august), pentru ca în zilele de 6 și 7 septembrie să întîlnească la Sibiu, în două jocuri, reprezentativa Franței. Aceste pregătiri febrile dovedesc că handbaliștii sibieni doresc să lase o frumoasă impresie în campionat și, evident, să rămînă în rîndurile primului eșalon al țării ! **(I. IONESCU — coresp).**

• În aceste zile, la Craiova se desfășoară un turneu de handbal pentru echipe de juniori, la care participă formații din Pitești, Rîmnicu Vîlcea, Slatina, Tîrgu Jiu și Craiova.

AVIAȚIE SPORTIVĂ

NOUL CAMPION NAȚIONAL DE PLANORISM: NICOLAE MIHĂIȚĂ

S-a încheiat cea de a 15-a ediție a campionatului național de zbor fără motor, competiție desfășurată anul acesta cu participare internațională. Cele 22 de planoare înscrise în concurs au fost pilotate de planoriști din 6 țări.

Ultima zi a competiției a fost consacrată probei în triunghi, disputată pe traseul Iași — Albești — Pașcani — Iași (212 km), probă pe care au îndeplinit-o doar 7 planoriști. Printre aceștia s-au distins concurenții români, care au făcut eforturi pentru a redresa situația în clasamentul general. De altfel, la sfîrșitul întrecerilor, acest clasament arată astfel: 1. **Hans-Werner Voss** (R.D.G.) 4688 p., 2. Udo Ehlke (R.D.G.) 4658 p., 3. **Nicolae Mihăiță (România)** 4494 p., 4. Zoltan Nagy (România) 4167 p., 5. Iuri Kuznețov (U.R.S.S.) 4018 p., 6. Valentin Romașcu (România) 3975 p.

Reducînd clasamentul la concurenții autohtoni, găsim în fruntea campionatului național pe tehnicianul radio Mihăiță, urmat de dispecerul Nagy de la TAROM Tg. Mureș și de cercetătorul bucureștean Romașcu.

TENIS

Campionatul divizionar pe echipe

POLITEHNICA CLUJ — C.S.U. CONSTRUCȚII 7-14

CLUJ, 17 (prin telefon, de la corespondentul nostru). Pe terenurile din parcul municipal din localitate s-au desfășurat, timp de două zile, întrecerile pentru campionatul divizionar pe echipe dintre Politehnica Cluj-C.S.U. Construcții București. Din programul întîlnirii s-au disputat 21 de meciuri (din 24), întrucît partidele Agnetei Kun au fost aminate. Întîlnirea s-a terminat cu scorul de 14—7 pentru C.S.U. Construcții. Dintre rezultatele înregistrate remarcăm succesele realizate de clujeanul **L. Boldor**, care a obținut două prețioase victorii, întrecînd atît pe I. Santei (7—5, 9—7) cît și pe Gh. Boaghe (6—4, 6—3).

Alte rezultate : P. Hutter (Politehnica)-I. Santei (C.S.U. Constr.) 6—1, 4—6, 1—6, I. Giurgiu (Politehnica)-P. Almăjan (C.S.U. Constr.) 2—6 3—6, P. Hutter, Vera Rado (Politehnica)-Gh. Boaghe, Adriana Călina (C.S.U. Constr.) 6—4, 6—2, S. Negru (Politehnica)-R. Simionescu (C.S.U. Constr.) 3—6, 2—6, Marieta Ghercioiu (Politehnica)-Anca Florești (C.S.U. Constr.) 6—0, 9—6, 5—7, Margareta Fazakaș (Politehnica)-Adriana Călina (C.S.U. Constr.) 5—7, 3—6, C. Mraz (Politehnica)- A. Leonte (C.S.U. Constr.) 1—6, 6—8.

Paul RADVANI

VĂĂTÄINEN ȘI MĂTUȘILE

Vasăzică am spus o prostie cînd am scris săptămîna trecută că noi nu prea ne omorîm după cursele de fond, după atletism în general ? Duminică — la cererea multor telespectatori — Topescu, la capătul a cinci zile de transmisie exemplară și epuizantă, a reluat finalul acelui 10 000 superb, care „va rămîne desigur", precum spunea dînsul, „în fototeca oricărei televiziuni care se respectă", deci și în fototeca noastră... S-ar putea, prin urmare, să fi îndrugat o prostie atunci, să-mi fac și eu autocritica — dar tot Topescu, întristat de concluziile celor două medalii de argint și una de bronz, cu care ne întoarcem, zicea că e greu să dezvolți atletismul în fața tribunelor goale. Sînt, deci, mii de oameni care vor să-l revadă pe Väätäinen la televizor, dar n-avem mii de spectatori în tribune cînd sar Cornelia Popescu, Corbu sau Csaba. Neavînd spectatori, de unde să apară Väätäinen la noi ? Cam asta ar fi logica. Nu cred în ea, de aceea nu-mi fac autocritica, fiindcă eu rămîn la părerea că la noi — ca și în multe alte țări — lumea nu moare după atletism, și îi place să se uite la televizor cînd se „dă atletism", ceea ce e altceva... Alții nu apar dintre telespectatori, aș îndrăzni să scriu că atletismul — ca să ajungă la această putere mondială uimitoare cum e această echipă a R.D.G. — unde se investesc sume enorme în atletism — trebuie să uite că există televizor, cafeluțe lîngă, halat, papuci ș.a.m.d. Înainte de a fi un spectacol, înainte de a pune în discuție cîți oameni vin pe stadion să se uite la Keyno, problema e cîți oameni vin la stadion nu să se uite, ci să alerge și să sară, nu ca să doboare recordul lumii la prăjină, ci pentru că le place și această plăcere le rentează. Francezii — cărora și lor le-au ieșit atît de prost aceste campionate, cu o echipă mult mai bună decît a noastră, căci e greu de discutat cu R.D.G. și U.R.S.S. cînd e vorba de aur și argint — se plîng și ei că a cam dispărut în Franța plăcerea naturală a mișcării, a gestului atletic. Și la ei o lume întreagă stă la televizor să-l vadă pe Wadoux, dar asta nu înseamnă prea mult pentru sport. Obsesia atletismului nu trebuie să fie tribunele stadionului, marii atleți aleargă în fața peluzelor goale și nu le pasă. Meciuri minunate de atletism nu vor arrage niciodată publicul de la Real Madrid — Progresul, obsesia — ca să ai atletism, natație, gimnastică, adică sporturile supreme — cele mai naturale — ar trebui să fie populația de pe pistă, din bazine... Dar ce să discutăm despre obsesiile astea abstracte, cînd venind luni seara acasă, găsesc o telegramă foarte concretă, în două cuvinte atît de comolexe : „sincere condoleanțe"...? După șocul de rigoare, după o rapidă investigație printre mătuși și unchi, după spulberarea groazei, cu mintea limpede mi-am dat seama că trista formulă se referea la ceea ce era normal să se refere : Poiana (Cîmpina) — Progresul 2—1... Deci, ce să mai vorbim ? A început be-ul, au început și bancurile proaste ale amicilor, și zilele de fior și rîs, și cîntecele populare cu „ați mîncat bătaie"..., ducă-se Väätäinen cu toate teoriile lui. Asta viață ! Să zic că nu-mi place, aș minți. Să zic că aș vrea să văd un concurs de gimnastică în loc de Vulturii Lugoj, aș fi stupid. Încît ce mi-a plăcut mai mult și mai mult — în afară de faptul că în primele minute nimeni nu știa cum îl cheamă pe cîștigătorul maratonului ! — a fost că sîmbătă seara, „Steaua" n-a putut să-i bată în 90 de minute pe băieții aceia de la „Dinamo" și la penaltyuri, din 5, Steaua cea mare a marcat două, iar copilașii dinamoviști unul ! Într-un meci amical, să ratezi trei din cinci la început de sezon, după o vacanță fericită — e minune mare. Să vedeți ce-o să fie, în afară de cunoscuta bere rece.

De altfel, Dan Desliu mi-a îngăduit să scriu că o să mai fie așa la Sao Paulo — căci mai există și așa ceva : Năstase cîștigă în trei seturi lungi la Koch, și în alte trei seturi la Mandarino. Și se mai ia du-blul și, după aceea, iar o bere rece, că vara n-a trecut...

BELPHEGOR

LOTUL REPREZENTATIV DE JUNIORI DISPUNE DE REALE POSIBILITĂȚI DE AFIRMARE

Cu cîtva timp în urmă, Federația română de tenis ne-a comunicat componența lotului reprezentativ lărgit de juniori ai țării (**C. Curcă**-Progresul, **F. Manea**-Dinamo, **C. Ionescu**-Dinamo, **I. Rusen**-Progresul, **M. Tăbăraș**-Progresul, **V. Silaghi**-Politehnica Cluj, **A. Dărăban**-Sanitas Oradea, **R. Șilimon**-Steagul roșu Brașov, **S. Orășanu**-Constructorul Hunedoara, **D. Oprea**-Steagul roșu Brașov, **N. Noiman**-Dinamo, **C. Fețeanu**-Cutezătorii, **L. Soare**-Steaua și **J. Bircu**-Progresul), din rîndul cărora se vor forma echipele ce urmează să participe la diverse concursuri oficiale internaționale. Lotul tenismenilor este antrenat de profesorii **G. Bosch** și **V. Seresler**, cunoscuți pentru bunele rezultate pe care le-au obținut în pregătirea și afirmarea jucătorilor de la cluburile unde lucrează (Steagul roșu Brașov și, respectiv, Progresul).

De curînd, am avut ocazia să-i vedem pe cei 14 tenismeni cu prilejul unor antrenamente comune. Am folosit prilejul pentru a discuta cu cei doi antrenori despre perspectivele lotului și programul de pregătire.

Ce obiective vor fi urmărite în perioadele de pregătire ? — iată una dintre întrebările la care am dorit să aflăm un prim răspuns. **Profesorul Bosch ne-a declarat că accentul va cădea pe perfecționarea loviturilor în general, pe pregătirea fizică generală și specifică. Educarea tinerilor ocupă capitole speciale în programul de instruire.**

„La terminarea perioadei de juniorat — au fost de părere cei doi antrenori — tenismenii de care ne ocupăm noi acum, sau cel puțin unii dintre ei, vor trebui să se numere, obligatoriu, printre primii 10—15 jucători din țară. Altfel munca noastră nu va avea eficiență".

Este obligatoriu, după opinia noastră ca la cluburile din care fac parte, sportivii nominalizați pentru lot — ca și ceilalți, de altfel — să fie bine îndrumați. Nu este permis, de exemplu, ca după patru ore de antrenament pe zi, eșalonate două dimineața și două după amiază, acești tineri jucători să se plîngă că au febră musculară.

În încheierea discuției cei doi antrenori au remarcat că dintre elevii lor **Orășanu, Ionescu, Tăbăraș, Curcă** și **Silaghi** sînt apți pentru o evoluție mai rapidă.

I. G.

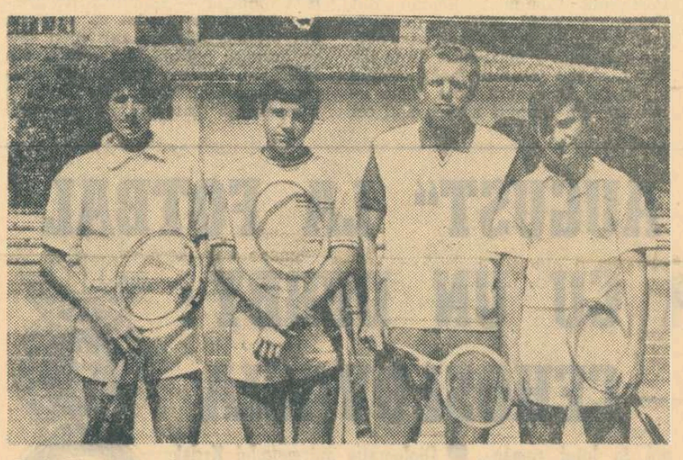

Trei dintre membrii lotului reprezentativ de juniori : Florin Manea, Călin Ionescu (prof. Günter Bosch — antrenorul echipei) și Costel Curcă.
Foto : Theo MACARSCHI

tir

În preajma campionatelor europene

(Urmare din pag. 1)

s-a aflat și pe ordinea de zi a Consiliului de administrație al U.I.T. Se pare că unele fapte petrecute impun o limpezire a situației actuale ?

— Într-adevăr, în ultimul timp au apărut unele fenomene vizînd domeniul profesionismului : premii de mare valoare sub diferite forme, țintași care sînt fabricanți de arme și muniție sau sînt salarizați pentru trageri etc. Asemenea fapte trebuie curmate urgent. În sfîrșit privitor la introducerea probelor feminine (din 1976), s-a apreciat ca acestea să fie cele de pușcă și pistol cu aer comprimat. De asemenea, au fost aprobate noile regulamente ale competițiilor de tir, ele urmînd să intre în vigoare cu începere de la 1 ianuarie 1973.

— Și acum pentru că europenele de la Suhl sînt atît de aproape, ce întrezăriți pentru trăgătorii români ?

— Se pare că ultima perioadă de pregătire a fost bine fructificată de sportivi și antrenori. Unele cifre de control converg în sensul spuselor mele. Și antrenorii subliniază o creștere a formei sportive mai ales la pistol viteză, ca și la probele de arme cu glonț, băieți și fete. În atari condiții, reprezentanților noștri, în special la aceste probe, le acordăm cele mai bune șanse pentru clasamente superioare.

Să sperăm că aprecierile secretarului general al F.R. Tir vor fi confirmate pe țintele de la Suhl. Iar dacă ele vor fi depășite, vom consemna evenimentul cu multă satisfacție.

TINERETUL — LA NIVELUL MARILOR SARCINI

(Urmare din pag. 1)

A fost prezentat, în continuare, planul de măsuri pentru îmbunătățirea activității politico-ideologice, de educare marxist-leninistă a sportivilor, tehnicienilor și activiștilor din domeniul educației fizice și sportului din municipiul București. El prevede o serie de măsuri la înfăptuirea cărora va fi necesară o colaborare mai strînsă între toate organismele investite cu responsabilități în domeniul educației fizice și sportului : sindicatele, Uniunea Tineretului Comunist, Consiliul Național al Organizației Pionierilor, Ministerul Învățămîntului, Departamentele.

Pe marginea materialelor prezentate au avut loc discuții. Vorbitorii, cadre de răspundere din mișcarea sportivă bucureșteană, și-au exprimat deplinul acord față de spiritul nou de muncă pe care-l promovează recentele documente ale partidului nostru.

PETRE CAPRA, președintele clubului sportiv Rapid, a insistat asupra necesității unor forme atractive și instructive în munca de educație cu tineretul. El s-a referit la faptul că **„din acest punct de vedere, teatrul cinematograful, televiziunea, muzica pot constitui instrumente de mare eficacitate în opera de făurire a unor conștiințe socialiste înaintate pe care ne-am propus-o".** Din păcate, aportul acestor instituții este încă modest. **„Sportivii noștri de pildă, nu au un imn al lor ; pe ecrane nu am văzut nici o peliculă inspirată din viața bogată și clocotitoare a stadioanelor, din realitățile vii pe care le oferă mișcarea noastră de educație fizică și sport. Emisiunile de televiziune, ca și cele de radio s-au menținut multă vreme în perimetrul comentariului tehnic, uscat".**

Arbitrul **CONSTANTIN PETREA**, arăta în intervenția sa că **„nouă, educatorilor, celor chemați să-i creștem pe sportivi ne revine o mare parte de vină pentru manifestările negative existente în acest domeniu. Arbitrii** — a subliniat d-sa — **vor face un act de educație dacă nu vor admite pe teren tineri care se prezintă la competiții într-un aspect necorespunzător, pletoși și nerași".**

Președintele asociației sportive T.U.G., **VASILE MĂRCUȘ**, a apreciat ca **needucativ actualul regulament de transferări, care permite mișcări de jucători în condiții neprincipiale, încurajîndu-se dorința de trai ușor și de căpătuială a unor jucători.**

Luînd cuvîntul, tovarășul **EMIL GHIBU**, vicepreședinte al C.N.E.F.S., a arătat că în domeniul educației patriotice a sportivilor au fost obținute o serie de lucruri pozitive. El a insistat asupra modului de înaltă corectitudine în care s-au comportat boxerii noștri la campionatele europene din Spania. Dar, a subliniat vorbitorul, exemplele bune pe care le avem nu ne pot opri să vedem neajunsurile care persistă în această activitate.

★

În încheierea lucrărilor ședinței a vorbit tovarășul **DAN MARȚIAN.** În alocuțiunea sa, primul secretar al C.C. al U.T.C. a arătat că **„Uniunea Tineretului Comunist nu și-a îndeplinit integral rolul educativ pe care trebuie să-l exercite în rîndul generațiilor în creștere".** Ministrul pentru problemele tineretului s-a referit la o serie de aspecte negative, criticate în Documentele de partid, și care sînt evidente în cadrul mișcării noastre sportive. El a insistat asupra necesității **de a se ridica, în primul rînd, nivelul de pregătire politico-ideologică și cultural-educativă a antrenorilor, al celor care sînt chemați să pregătească în mod multilateral masele de tineri sportivi. Trebuie o deosebită grijă atît în recrutarea, cît și în calificarea cadrelor de tehniceni ai mișcării noastre sportive.**

Sînt necesare eforturi sporite pentru dezvoltarea sportului de masă, pentru a crește o generație tînără cu trup sănătos și cuget frumos.

În încheierea expunerii sale, primul secretar al C.C. al U.T.C. a citat cuvintele tovarășului NICOLAE CEAUȘESCU : „Tineretul nostru se află în marea lui majoritate pe poziții morale sănătoase, iar partidul dă o înaltă apreciere contribuției pe care tînăra generație o aduce la construirea societății socialiste multilateral dezvoltate, rolului pe care-l joacă în viața noastră socială. Va trebui să muncim în așa fel încît tineretul sportiv român să se ridice ÎN TOTALITATEA LUI la înălțimea marilor sarcini ale contemporaneității".

atletism

TREI MEDALII CA DE AUR !

(Urmare din pag. 1)

tate este însă relaxarea psihică, deconcertarea. La prima vedere pare un apatic. Pe stadion, în timpul concursului, între două sărituri, ca nimeni altul... citea o carte ! Amănuntul n-a trecut neobservat specialiștilor care l-au denumit pe Dosa „relaxarea în persoană". Este însă de-a dreptul impresionant ca, imediat apoi, să-l vezi, cu totul altul, cum explodează, pur și simplu, spre stachetă !

Aceste calități, completate cu aceea de bun luptător de concurs, întăresc convingerea că atletismul din țara noastră poate nădăjdui ca el să realizeze în viitorul apropiat alte recorduri la fel de spectaculoase.

Dosa și Cornelia Popescu au fost cei doi juniori români care au concurat în 1968 la **J. O. Trimiterea lor la Mexico, ca recompensă și posibilitate de a învăța lucruri noi, și-a arătat ieșta roadele, acum la Helsinki.** În ceea ce o privește pe Cornelia Popescu se poate afirma că a evoluat la înălțimea așteptărilor, deși ea a fost afectată de faptul că n-a reușit să-și egaleze sau chiar să-și întreacă cel mai bun rezultat al său (1,87 m). Ca și Dosa, ea a demonstrat excepționale calități de luptă, mai ales în acele momente grele ale concursului care au fost înălțimile de la 1,81 m și 1,83 m, trecute din a treia și, respectiv, a doua încercare, la 1,85 m reușind din prima.

La înălțime femei au trebuit nervi de oțel nu numai pentru a rezista tensiunii întrecerii, ci și condițiilor specifice ale acestei probe cu 27 de concurente, desfășurată de-a lungul a peste 4 ore, pe un frig pătrunzător, condiții cărora nu le-au putut face față cîteva pretendente de seamă la o medalie : sovieticele Ciulkova (1,87 m), Lazareva (1,85 m), cehoslovacele Rezckova—Hübnerova (1,85 m), Proskova (1,84 m), iugoslavele Hrepevnik (1,84 m) și Babosek (1,82 m) etc.

Cornelia Popescu (înaltă de 1,76 m) este făcută parcă pentru acest stil flop, reușind să îmbine calitățile fizice (forță, detentă) cu supletea. Ea are simțul stachetei și intuiește momentul declanșării flopului.

Carol Corbu, al treilea medaliat român la Helsinki, este un atlet care merită toată prețuirea, pentru seriozitatea sa, pentru sîrguința cu care se pregătește, pentru dragostea față de proba sa. Poate că n-are talentul nativ al altor sportivi români sau străini, dar se dăruiește atletismului într-o măsură atît de mare, încît a realizat performanțe și succese care-i fac cinste. Pentru acest sezon își planificase 17,10 m și a reușit 17,12 m la Torino, cu cîteva săptămîni înaintea C. E. Cu modestie, Corbu a declarat : **„La Torino n-am fost într-o formă mai bună ca la Helsinki, dar acum m-am resimțit după un accident suferit la Budapesta, care mi-a dat peste cap toată planificarea pregătirii. Din această cauză, zile de-a rîndul nu m-am putut antrena specific, cu sărituri multe și efectul l-am resimțit la Helsinki, unde mi-a mers prima săritură** (n.n. 16,87 m al doilea rezultat din cariera sa) **după care cedam la pasul al doilea. La „europene" am avut și un deranjament stomacal, și la calificări am evoluat slab, dar pînă la urmă totul a fost, sper, bine. Piciorul accidentat, în ciuda unor ușoare dureri, nu mă mai supără și cred că, încă în acest an, voi putea sări mai mult. Cea mai bună ocazie, pe care nu vreau s-o ratez, va fi meciul cu Spania și Cuba de la Barcelona, unde-l voi întîlni pe noul recordman mondial Perez și unde va veni și fostul recordman al lumii, Saneev".**

★

Despre cellalți atleți români și evoluția lor la Helsinki, într-un număr viitor.

TENIS DE MASĂ

ÎN CAMPIONATELE EUROPENE ALE JUNIORILOR

FAZA ÎNTÎLNIRILOR DECISIVE LA ECHIPE

OSTENDE, 18 (prin telefon). Ziua a doua a campionatelor europene de tenis de masă ale juniorilor a continuat cu meciurile pe echipe. Reprezentativa noastră masculină de juniori fiind învinsă — surprinzător — de Italia cu 5—3 (Giontella — *Popovici* 1—2, Bosi — *Firănescu* 2—0, Peterlini *Bobocică* 1—2, Bosi — *Popovici* 2—1, Giontella — *Bobocică* 2—1, Peterlini — *Firănescu* 1—2, Bosi — *Bobocică* 2—1, Peterlini — *Popovici* 2—0), s-a clasat pe locul secund în grupa A 3 și joacă acum în cadrul grupei semifinale II (pentru locurile 9—14), adică în compania formațiilor Greciei, Danemarcei și Poloniei. Pe selecționata primei țări a și întrecut-o cu 5—3 : *Popovici* — Macris 2—0, *Firănescu* — Priftis 1—2, *Bobocică* — Saladas 2—0, *Popovici* — Priftis 0—2, *Bobocică* — Macris 1—2, *Firănescu* — Saladas 2—0, *Bobocică* — Priftis 2—0, *Popovici* — Saladas 2—0. Pentru locurile 1—8 se vor întîlni echipele Cehoslovaciei, U.R.S.S., Italiei, R.F. a Germaniei, Suediei, Ungariei, Franței și Angliei.

La aceeași categorie, dar la fete, pentru turneul final s-au calificat formațiile Cehoslovaciei, R. F. a Germaniei, Iugoslaviei, Ungariei, Luxemburgului și Olandei.

La copii, jucătorii noștri au dispus de Italia cu 3—0 (*Buzescu* — Lemma 2—0, *Moraru* — Marone 2—0, *Buzescu*, *Moraru* — Lemma, Marone 2—0), iar la fete, România a învins Belgia cu 3—0: *Șinteoan* — M. Germinat 2—0, *Lupu* — V. Germinat 2—0, *Șinteoan*, *Lupu* — Germinat, Germinat 2—0.

La ora convorbirii telefonice au loc meciurile : România — Danemarca (juniori), România — Spania (copii — băieți) și România — Luxemburg (copii — fete).

Ion POP
antrenor

AGENDA vînătorului și pescarului sportiv

ANTRENAMENTE

Federația română de tir, împreună cu A.G.V.P.S. organizează duminică de la ora 8, antrenamente de skeet pe poligonul Tunari.

Armele și muniția se pot procura și în poligon.

VÎNĂTORI COLECTIVE

• Asociația vînătorilor și pescarilor sportivi din sectorul V București organizează duminică o vînătoare colectivă la răpitoare în pădurea Zăvestreni. Întîlnirea vînătorilor la ora 5, la sediul asociației (Piața Splaiului 3—5).

• Asociația județeană a vînătorilor și pescarilor sportivi Ilfov organizează duminică o vînătoare colectivă la rațe pe fondurile Vieru și Ghizdaru (8 km distanță de la Giurgiu).

Înscrierile se fac la sediul asociației, pînă sîmbătă la ora 14.

VÎNAT DE PASAJ

• S-au semnalat stoluri de turturele pe Valea Ialomiței (Căzănești), Valea Prieznei și Valea Roșie (Ilfov).

• Amatorii de vînătoare la prepelițe pot obține rezultate frumoase în terenurile Nicolae Bălcescu, Tămădău, Vasilați și Bogdana.

• Rațe sălbatice se află în număr mare în padinile de la Șerpeteasca (km 4 pe șoseaua spre Giurgiu), Vieru, Ghizdaru, Valea Măcrișului (lîngă Urziceni), Nuci (Ghermănești) și pe toate bălțile de pe Valea Mostiștei.

JUCAȚI LA TRAGEREA LOTO DE MÎINE!

Tragerile Loto se bucură de o largă participare datorită marelui număr de cîștigători.

Printre ultimii cîștigători înregistrați la tragerile Loto se numără : Alexandra Simion din București care a cîștigat 100.000 lei din care un autoturism Dacia 1100 și diferența de 45.000 lei în numerar ; Sandu Mayer din București care a cîștigat 100.000 lei din care un autoturism Dacia 1100 și diferența de 45.000 lei în numerar ; Imre Sarkan din Cluj care a cîștigat 67.768 lei ș.a.

NUMERELE EXTRASE LA CONCURSUL PRONOEXPRES NR. 33 DIN 18 AUGUST

FOND GENERAL DE PREMII: 2.568.186 lei din care 1.556.942 lei report

EXTRAGEREA I: 38 14 35 22 34 21

FOND DE PREMII: 1.809.313 lei din care 1.228.053 lei report categoria 1 și 57.043 lei report categoria 2

EXTRAGEREA a II-a: 16 25 37 12 24

FOND DE PREMII: 758.373 lei din care 271.846 lei report categoria A

Plata premiilor va începe în Capitală de la 26 august pînă la 2 octombrie 1971; în țară de la 28 august pînă la 2 octombrie 1971, inclusiv.

CÎȘTIGURILE TRAGERII LOTO DIN 13 AUGUST

EXTRAGEREA I: Categ. 1: 1 variantă 25% a 100.000 lei; categ. 2: 2 variante 25% a 32.061 lei și 1 variantă 10% a 12.824 lei; categ. 3: 7,90 a 9.740 lei; categ. 4: 21,80 a 3 530 lei ; categ 5 : 100,90 a 763 lei ; categ. 6: 193,90 a 397 lei. REPORT CATEGORIA 1: 116.270 lei

EXTRAGEREA a II-a: Categ. A: 1 variantă 10% a 100.000 lei; B: 2 variante 10% a 24.145 lei și 2 variante 10% a 9.658 lei; C: 4,50 a 15.024 lei; D: 14,65 a 4.615 lei; E: 35,15 a 1.923 lei; F: 40,85 a 1.655 lei; Z: 903,70 a 100 lei. REPORT CATEGORIA A: 31.703 lei

Cîștigul de 100.000 lei de la categ. A a revenit participantei RADOVICI BADINA PAULA din București.

(Rubrică redactată de Loto-Pronosport)

fotbal

La Dinamo București antrenament în familie

Dinamoviștii bucureșteni, reveniți luni după-amiază în Capitală din turneul întreprins în Spania, își continuă, pe stadionul din șos. Ștefan cel Mare, pregătirile în vederea unui debut bun în noua ediție a campionatului diviziei A.

Miercuri a fost o zi „plină". În cursul dimineții, antrenorul Nicușor a condus o ședință de pregătire fizică, de la care fotoreporterul nostru Dragoș Neagu vă prezintă o secvență. După amiază, a avut loc un joc-școală, în familie. Cei „11" posibili de a evolua la Cluj, în compania echipei C.F.R., au avut ca parteneri pe componenții formației de juniori.

Antrenorul Nicușor a prezentat următoarea formație: Andrei — Cheran, Nelu Nunweiller, Stoenescu, Deleanu, Sătmăreanu II, Sandu Gabriel, Lucescu, Mustățea, Doru Popescu, Fl. Dumitrescu. Constantinescu a apărat poarta echipei de juniori, iar Săiceanu nu a jucat deoarece are o ușoară întindere.

Universitatea Craiova-Selecționata Libanului 5-1 (1-0)

CRAIOVA, 18 (prin telefon). — Jocul desfășurat pe stadionul Central a atras aproximativ 9 000 de spectatori ,care au fost satisfăcuți, în urma unei partide cu multe faze de fotbal spectaculos, în care craiovenii au avut mai tot timpul inițiativa, înscriind de cinci ori, prin **Pirvu** (min. 18, 58 și 87), ca urmare a unor faze bine „lucrate" și orientate în special pe partea stîngă, spre Țarălungă, și prin **Oblemenco** (min. 51 și 85 — ultimul din lovitură liberă de la 17 m).

Oaspeții ,deși cu un bagaj de cunoștințe tehnico-tactice modest au constituit pentru universitarii craioveni un bun partener de întrecere, ei izbutind să-și creeze cîteva faze pe poartă, dintre care cea avută în min. 55, a fost transformată în gol de **Bissab** printr-un șut violent care l-a surprins pe Papuc. A arbitrat foarte bine **Octavian Comșa.**

SELECȚIONATA LIBANULUI: Bassam — Gulabi (Takke) Omar, Habib, Rahal, Hatoum, Apo, (Ezzo), Bissab, Ghoub, Adnane (Talal), Racheb.

UNIVERSITATEA: Papuc (Pilcă)— Niculescu, Deselnicu, Bitlan, (Mincă), Velea, Strîmbeanu, Ivan (Donose), Niță (Martinovici), Pîrvu, Oblemenco, Țarălungă.

Ștefan GURGUI — coresp.

IERI, ÎN GIULEȘTI

Rapid - Electronica 6-0 (2-0)

Peste 2 000 de spectatori au ținut să asiste, ieri, la ultimul joc de verificare a formației favorite, Rapid, disputat în compania divizionarei C, Electronica.

După cum arată și scorul — 6—0 (2—0) — meciul s-a desfășurat în nota de superioritate a divizionarei A care, repetînd lecția pentru sîmbătă, a desfășurat un joc în viteză, orientat în permanență pe direcția porții adverse.

Ar mai trebui spus că desprinderea mai netă de partenerul de joc a fost realizată, în special, după pauză, cînd apariția în formație a lui **Dumitru**, foarte activ și, ca de obicei, clarvăzător, a dat mai multă viață și inspirație acțiunilor ofensive.

În afară de el, au mai evoluat cu un bun randament **Pop, Petreanu, Codrea, Neagu și Daniel Ene.**

Cele șase goluri au fost înscrise, în ordine, de **Neagu** (min. 4), **Daniel Ene** (min. 35), **Petreanu** (min. 55), **D. Ene** (min. 65), **Codreanu** (min. 79) și, din nou, **Petreanu** (min 80).

C. Iofciu a condus bine următoarele formații:

Rapid: Răducanu — Pop, Lupescu, Mușat, Codrea, Dinu (min. 46 Dumitru), Angelescu, Năsturescu (min. 46 Codreanu), D. Ene, Neagu, Petreanu.

Electronica: Bunica — Hîrlab, C. Velicu, Moraru, Enciu, Marinescu, Ciuleanu, Ionescu, A. Velicu, Popa, Stîngă. (Au mai fost folosiți: Tudosie, Focșa, Vasile Marin, Radu și Sandu.

C. D. NEGREA

CRIȘUL ORADEA — BARADA SIRIA 7-0 (3-0)

ORADEA, 18 (prin telefon, de la corespondentul nostru). — Gazdele au trecut cu ușurință de o echipă obosită (a venit cu autocarul și a rămas în pană), depășindu-i categoric atît la capitolul concepție tactică de joc, cît și la pregătire tehnică individuală a jucătorilor. În prima repriză, actiunile de atac ale orădenilor au fost aplaudate la scenă deschisă, de cei 5 000 de spectatori. Echipa oaspete s-a limitat la o apărare supraaglomerată care a fost ușor destrămată de jocul combinativ al localnicilor. În repriza secundă schimbările efectuate în echipa Crișul au constituit un reviriment în jocul cuartetului ofensiv. Au înscris: Moldovan (min. 5), Suciu (min. 7 și 75), Cocis (min. 36) și Arnotchi (min. 51, 65 și 72). A condus foarte bine Zoltan Silaghi. Iată formația utilizată de Crișul: Bologan (min. 46 Baumgartner) — Petre Nicolae, Lucaci, Nești, Balogh, Moldovan, Dărăban, Suciu, Schiopu (min. 46 Al. Naghi), Cocis (min. 72 Tamaș), Cefan (min. 46 Arnotchi).

Ilie GHIȘA

Vineri, în Capitală

Progresul — Barada (Siria)

În cel de al doilea joc al turneului pe care îl întreprinde în țara noastră, echipa **Barada**, campioana Siriei, va întîlni vineri, pe stadionul din str. dr. Staicovici, divizionara B **Progresul** București. Partida va începe la ora 17, avînd în deschidere un meci de juniori.

„Cupa 23 August"

(Urmare din pag. 1)

rești — juniorii români, abia reînțorși de la Halle, unde s-au comportat onorabil — locul III din 10 echipe, nici o înfrîngere în 5 meciuri — în renumita „Cupă Prietenia". La etajul al treilea al Căminului nr. 4, unde își au camerele „cadeții" noștri, am surprins o atmosferă de bună dispoziție, de exuberanță și candoare, dar antrenorul Ardeleanu a ținut să ne prevină, nu fără o undă de amărăciune în glas:

— Prin lipsa lui Aelenei și accidentarea lui Luchescu, atacul a pierdut mult în forță, dominarea teritorială a echipei neputîndu-se materializa decît rareori și mai ales la greșelile flagrante ale adversarului. Dovada? Trei meciuri de 0—0 la Halle!

— Cum veți rezolva această slăbiciune?

— Am chemat doi jucători noi, pe Istrătescu (Petrolul) și Bartale (Progresul), și mă gîndesc la un al treilea, la Tichigiu (Progresul). După toate probabilitățile, joi, atacul nostru va avea două „virfuri" inedite: Ion Ion, de vocație mijlocaș, și Bartale, debutant în echipa națională.

Pentru a oferi „Cupei" un plus de farmec încă din prima zi, sorții au decis pentru joi disputarea — la Tohan — a unui adevărat derby, România—Cehoslovacia. În seria întîi, reeditarea unui recent „egal" (0—0) înregistrat la Halle. Sosiți marți la amiază, primii adversari ai „tricolorilor" anunță o garnitură redutabilă, care — opinează fostul internațional **Vasile Zovoda**, „secundul" juniorilor români — **„ar putea juca de la egal la egal cu multe din echipele noastre divizionare"**, o formație robustă și tehnică, ale cărei „arme" principale sînt aripile **Zvonic** și **Mraz**, fundașul central **Mrva** și — mai ales — **Smado**, un jucător de mijlocul terenului, neostenit și muncitor, cu o clarviziune surprinzătoare pentru vîrsta sa.

Să consemnăm aici și declarația, mai degrabă diplomatică, a antrenorului Krsjak: „Meci deschis oricărui rezultat. Echipa care a terminat mai puțin obosită „maratonul" de la Halle, va învinge".

Dacă în seria cu nr. 1 lucrurile par — sau chiar sînt — mai complicate, atunci în seria secundă misiunea reprezentativei R.D. Germane este socotită — în absența juniorilor bulgari, care au anunțat în ultimul moment imposibilitatea venirii — mai degrabă o formalitate, în mod normal formația doctorului Krause — cu Schnulphase și Robitzsch mergînd pe urmele lui Kurbjuweit, catapultat de la juniori direct în „națională" — neputînd scăpa finala din 24 august. **Sperăm, însă, ca selecționata noastră secundă — dată pe mîna a doi antrenori, Savu și Comăniță, prieteni și grijulii — să aibă o evoluție onorabilă, încurcînd chiar socotelile unanimei favorite...**

Pentru fotbal, Brașovul, împodobit cu steaguri și afișe, trăiește acum zile de sărbătoare. Pustii amatori de însigne și autografe, pîndesc echipele pe ruta dintre Calea Lungă și stadionul „Tractorul", în timp ce comisia de organizare — cu Ion Alexandrescu și Florin Dumitrescu căutînd să mulțumească pe toată lumea — nu-și închide camerele decît la tîrzii ore din noapte. În așteptarea ședinței tehnice și a primei conferințe de presă, programate pentru joi dimineața, se vorbește aici despre marea realizare — ante factum — a acestui festival fotbalistic, care adună pe cîțiva metri pătrați de iarbă tineri fotbaliști din diferite țări ale Europei, apropiindu-i și împrietenindu-i de-a lungul acestui superb pretext care rămîne sportul, festival ale cărui meciuri — se zice — interesează mai puțin prin prisma rezultatelor.

Numai antrenorii, frămîntîndu-se să găsească soluții, știu că nu e tocmai așa: pentru a rezista, în fotbal trebuie să și învingi...

CONDUCERILE SECȚIILOR — chemate să-și mărească contribuția la progresul fotbalului

Președinții secțiilor de fotbal ai echipelor din A, cei ce conduc aceste unități de performanță sînt de regulă amintiți sec în fișa de prezentare anuală a cluburilor, înaintea începerii campionatelor. Această modalitate este oarecum nedreaptă, dacă avem în vedere suma lor de responsabilități, volumul activității, importanța unei investituri de care depinde, știut ori nu, mare parte din realizările sau nerealizările unei echipe. Pentru aceste considerente ne-am gîndit că se cuvine să publicăm o serie de date elementare, dar cît de cît edificatoare pentru un mic portret. În felul acesta popularizăm niște pasionați, oameni care pe lîngă alte însemnate atribuții în diverse domenii de activitate găsesc timp și energie (mult timp și multă energie) pentru rezolvarea obișnuitului și complicatului registru de probleme din care se compune viața unei echipe de fotbal. Am dori ca aceste prezentări să contribuie la întărirea prestigiului și sporirea autorității celor ce răspund de realizările de ordin uman, social și sportiv ale jucătorilor. Ne exprimăm speranța că în viitorul campionat întregul potențial de lucru al conducătorilor echipelor din A, acești susținători de nădejde ai fotbalului nostru va spori și va deveni mai eficace. În lumina recentelor documente de partid sîntem siguri că diriguitorii celor mai bune echipe de la noi au înțeles marele rol ce le revine pentru instaurarea unui climat de muncă exigent, fertil, în mijlocul căruia să trăiască și să se dezvolte un tineret puternic, educat în spiritul idealurilor socialismului și comunismului, animat de patriotism fierbinte, dăruiți pentru onoarea fotbalului românesc.

Dinamo: PAMFIL TATU

Vîrsta: 57 ani; general-locotenent M.A.I.; a jucat fotbal în divizia B; este președintele secției din 1967; conduce principalele ședințe ale secției, asistă (uneori) la antrenamente și (întotdeauna) la meciurile echipei; păstrează o legătură permanentă, strînsă, cu antrenorii și majoritatea jucătorilor; crede că esențial în arta de a conduce o echipă este răbdarea cu care trebuie ascultate punctele de vedere ale tuturor celor responsabili, precum și obligația de a medita serios asupra soluțiilor și măsurilor adoptate.

Rapid: AUREL DUMITRU POPA

Vîrsta: 46 ani; profesia — inginer în exploatarea feroviară; funcția — directorul Regionalei căi ferate București; nu a făcut sport de performanță; pînă în 1970 a fost președintele secției de rugby a clubului Rapid, iar în aprilie a.c. a fost ales președintele secției de fotbal: deși este foarte solicitat pe linie de serviciu, se ocupă îndeaproape, zilnic, de bunul mers al secției pe care o conduce; participă în fiecare săptămînă, în limitele timpului disponibil, la antrenamentele echipei; nu se amestecă în treburile antrenorilor, privind instruirea și alcătuirea formației.

Steaua: GHEORGHE POPESCU

Vîrsta: 52 ani; colonel M.F.A.; a jucat fotbal la Gloria București, Sportul studențesc, Carmen și Steaua; reputat internațional de 7 ori în echipa României; a fost 8 ani antrenor principal la Steaua și 4 ani la echipa națională; a îndeplinit funcția de vicepreședinte al Consiliului Național pentru Educație Fizică și Sport și de președinte al Federației de fotbal; apreciază ca excelentă colaborarea cu secția, cu jucătorii, cu antrenorii și conducerea clubului; pune mare preț pe disciplină; se declară mulțumit de „recolta" celor două centre de copii și juniori aflate în subordinea clubului Steaua. Este membru al comisiei de competiții a U.E.F.A.

U.T.A.: IOAN BABĂU

Vîrsta: 36 ani; profesia — inginer textilist; funcția — director tehnic de concepție la Uzinele textile „30 Decembrie" din Arad; nu a făcut sport de performanță; este președintele secției din anul 1966: „La U.T.A. — este de părere Ion Babău — treburile merg bine; fiecare știe ce are de făcut, are o sarcină precisă, nu există o suprapunere de atribuții, care complică și îngreunează, după cîte știu eu, munca prin alte secții"; consideră prețios ajutorul pe care-l primește secția din partea unor activiști voluntari devotați trup și suflet U.T.A.-ei: Alexandru Panici — vicepreședintele secției, și Ilie Popa — secretarul secției.

Steagul roșu: MIHAI BALTAG

Vîrsta: 39 ani; profesia — inginer mecanic; funcția — șeful secției Auto-utilare de la Uzinele „Steagul roșu" Brașov; a jucat fotbal la echipa de juniori Metalul Tîrgoviște; între anii 1967—1970 a fost vicepreședintele secției de fotbal Steagul roșu, după care a fost promovat președinte; întreține relații apropiate, amicale, cu jucătorii, patru dintre ei (Balint, Ghergheli, Drăgoi și Cassony) lucrînd în secția lui; nu admite nici un fel de imixtiune în treburile antrenorilor; apreciază că echipa Steagul roșu este disciplinată în ansamblu (nici un jucător brașovean nu a fost nici măcar avertizat în ultimii doi ani) și regretă că datorită unei „lacune de moment" (n. r. aluzie la meciul cu Dinamo) a pierdut trofeul Fair-play.

Universitatea Craiova: CONSTANTIN BOTEA

Vîrsta: 47 ani; profesor doctor în economie politică; prorector al Universității din Craiova; nu a făcut sport de performanță; este președintele secției și vicepreședintele clubului din 1967; cheamă jucătorii în fața secției pentru a le asculta gîndurile, necazurile, satisfacțiile, doleanțele; împotriva celor vinovați, cere măsuri drastice; nu operează cu mănuși și jumătăți de măsură; nu face nici un fel de concesii jucătorilor-studenți nu le îngăduie promovarea examenelor; este un simpatizant al echipei de fotbal de pe vremea cînd era profesor la Academia de studii economice din București.

Petrolul: GHEORGHE URICH

Vîrsta: 51 ani; profesia — tehnician; funcția — președinte al secției de fotbal Petrolul; nu a fost sportiv de performanță; activează la Ploiești din anul 1951; a fost responsabil tehnic al clubului, vicepreședinte al secției de fotbal, și plecat în 1969, a fost rechemat un an mai tîrziu și „uns" președinte al secției; de 10 ani se numără printre membrii biroului F.R. Fotbal; în perioada „divorțului" cu Petrolul a fost președintele comisiei de juniori de pe lîngă F.R.F.; metoda sa preferată de lucru: discuții de la om la om cu jucătorii și antrenorii.

Politehnica: MARCEL PATRAȘ

Vîrsta: 34 ani; profesia — inginer constructor; funcția — conferențiar universitar la Institutul politehnic din Iași; nu a făcut sport de performanță; este un vechi activist și conducător al secției de fotbal Politehnica, al cărei președinte a fost ales în ianuarie a.c.; Gil Mărdărescu îl consideră unul dintre cei mai prieenuți și capabili conducători de secții; nu se amestecă în treburile antrenorilor; acordă responsabilități fiecărui membru al secției, lui revenindu-i, printre altele, misiunea de a se ocupa de problemele școlare ale jucătorilor.

F. C. Argeș: PUIU RAPAPORT

Vîrsta: 42 ani; profesia — funcționar — vicepreședinte al clubului F.C. Argeș; a jucat fotbal la Progresul Birlad, în campionatul județean; fost arbitru de fotbal; în domeniul sportului activează efectiv din anul 1947; în 1949 a fost președintele Comitetului pentru cultură fizică și sport al orașului Birlad; în 1952 s-a transferat la Consiliul Central al asociațiilor și cluburilor Dinamo din toată țara; din 1962 activează la F.C. Argeș (fost Dinamo Pitești); problemele principale ale formației sînt discutate și rezolvate de biroul clubului, lui revenindu-i responsabilitatea de a urmări și supraveghea aplicarea măsurilor adoptate.

S. C. Bacău: IOAN PRUTEANU

Vîrsta: 44 ani; a absolvit Academia comercială și industrială din Brașov; funcția — vicepreședinte al Consiliului popular al județului Bacău; a jucat fotbal — pe vremea cînd era student — la C.S.O. Brașov, în campionatul județean: a fost component al echipei de gimnastică Progresul Bacău; deține funcția de președinte de onoare al secției din 1967; conduce și secția de volei a divizionarei A Viitorul Bacău; la S.C. Bacău, fiecare membru al secției răspunde, prin rotație, de un joc al echipei; în săptămîna premergătoare acestui joc, el are obligația de a urmări toate antrenamentele, de a sta în mijlocul jucătorilor, de a informa secția despre eventualele nereguli și neajunsuri; în calitate de președinte de onoare al secției se preocupă de cuprinderea în procesul de învățămînt a jucătorilor; Maghiar, Kiss, Vătafu și Dembrovschi au absolvit de curînd diverse școli de maiștri, iar Rugiubei și Pană au reușit în vara aceasta la Facultatea de educație fizică din cadrul Institutului Pedagogic din Bacău.

Farul: TUDOR ȘOVĂIALĂ

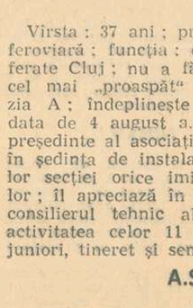

Vîrsta: 50 ani; funcția — director al Întreprinderii export-lemn din Constanța; nu a făcut sport de performanță; între anii 1955—1958 a fost secretarul asociației sportive Farul, iar între 1958 și 1968 a îndeplinit funcția de vicepreședinte al secției de fotbal; în 1968 a fost ales președinte al secției. „Cu antrenorii mențin un contact permanent, zilnic, fiind mereu informat asupra problemelor curente ale jucătorilor, ale echipei. Nimeni nu se amestecă în treburile antrenorilor. Dacă avem să le reprosăm ceva, o facem într-un mod deschis, principial, în ședințele secției, la care participă întotdeauna și președintele clubului. În general, colaborarea dintre secție — antrenor — jucători — conducerea clubului este foarte bună, fructuoasă Firesc, există pe această filieră și divergențe, puncte de vedere contrarii, cărora căutăm să le dăm o rezolvare cît mai justă, cît mai apropiată de realitate, care să slujească intereselor echipei".

„U" Cluj: SEVER GROZE

Vîrsta: 41 ani; profesor dr. în matematică; funcția — lector la Universitatea din Cluj; nu a făcut sport de performanță; este președintele secției din ianuarie 1969. „A dirija oamenii, spune Sever Groze, este greu. Îți trebuie tact pricepere; cu sportivii e însă și mai complicat. Sînt firi dificile, unii dintre ei au o sensibilitate și niște susceptibilități aproape dezarmante".

Jiul: OTTO ABRAHAM

Vîrsta: 40 ani; profesia — inginer miner; funcția — director economic al Centralei cărbunelui din Petroșani; a jucat fotbal la Textila Cluj, în campionatul județean; a fost component al selecționatei de juniori a orașului Cluj; nu se amestecă în treburile antrenorilor; eventualele lacune și greșeli manifestate în munca acestora se dezbat în colectivul de tehnicieni, al cărui consultant este fostul internațional Vasile Lazăr; ține legătura cu jucătorii prin intermediul antrenorilor; problemele administrative ale jucătorilor sînt rezolvate de vicepreședintele clubului, Mircea Pascu.

C.F.R. Cluj: ION DONEA

Vîrsta: 37 ani; profesia — inginer în exploatarea feroviară; funcția: director tehnic la Regionala căi ferate Cluj; nu a făcut sport de performanță; este cel mai „proaspăt" președinte de secție din divizia A; îndeplinește această responsabilitate de la data de 4 august a.c.; între anii 1966—1969 a fost președinte al asociației C.F.R. și al secției de fotbal; în ședința de instalare a interzis categoric membrilor secției orice imixtiune în atribuțiile antrenorilor; îl apreciază în mod deosebit pe dr. Rădulescu, consilierul tehnic al C.F.R.-ului, care coordonează activitatea celor 11 echipe ale asociației (de copii, juniori, tineret și seniori).

A.S.A. Tg. Mureș: VIRGIL MANN

Vîrsta: 40 ani; profesia — economist; funcția — colonel M.F.A.; a jucat fotbal la C.F.R. Bîrlad, în campionatul județean. Virgil Mann se află la conducerea secției din 1969; menține legături dintre cele mai bune cu antrenorii, cu jucătorii și cu conducătorii clubului: cu membrii secției se întîlnește în fiecare săptămînă; mărturisește că la început jucătorii l-au cam ocolit, l-au evitat, preferînd să se „destăinuiască" unor membri ai secției, considerați mai înțelegători, care dădeau dovadă de clemență; azi se mîndrește că pe toți cei ce-l ocoleau a reușit să și-i apropie, să le devină confident; este de părere că în fotbal disciplina trebuie la fel de mult prețuită ca și tehnica.

Crișul: HORIA COSMA

Vîrsta: 42 ani; profesia — inginer miner; funcția — director tehnic la Combinatul cărbunelui din Oradea; a practicat atletismul (aruncarea ciocanului) și rugbyul la echipele Electrica Timișoara, Politehnica Timișoara și Minerul București; este președintele secției din vara lui '70, după retrogradarea echipei în B; crede că un bun conducător trebuie să îndeplinească următoarele „baremuri": să fie atent, receptiv la solicitările și doleanțele oamenilor cu care intră în contact; să reprime orice manifestare de indisciplină dar să trateze cu îngăduință greșelile nesemnificative; să combată chiulul și parazitismul; să fie drept să nu promită ceea ce nu poate realiza.

Grupaj realizat de **Dumitru VIȘAN**

De pe cuprinsul țării

SUFLETUL ASOCIAȚIEI

În comuna Moneasa, județul Arad, există o asociație sportivă care numără 70 de tineri și virstnici, muncitori la cariera de marmură, Întreprinderea balneo-climaterică și elevi la Școala generală. Tinerii de aici practică cu pasiune diferite sporturi, avînd la dispoziție terenuri de fotbal, handbal, pistă de alergare, groapă de sărituri și sector de aruncări, iar în curs de amenajare se află un bazin de înot pe valea Monesei.

Anul acesta, cu echipa de volei (fete) și cea de oină, localnicii au cucerit locul I la faza pe centre de comune din cadrul „Cupei tineretului de la sate". De asemenea, alergătorii de cros și membrii formației de orientare turistică reprezintă cu cinste culorile comunei în diferite concursuri.

Președintele asociației sportive, profesorul de educație fizică Gheorghe Sondica, este principalul animator al tuturor acțiunilor, fiind în același timp și un sportiv activ care adesea s-a numărat printre laureații întrecerilor de schi și lupte în competiții de amploare.

Ion COȚOI, coresp.

SPORTUL ȘI CULTURA FAC CASA BUNĂ

Comitetul U.T.C. în colaborare cu asociația sportivă Voința Oradea a inițiat, pe stadionul Voința din localitate, o reușită duminică cultural-sportivă. În program au figurat partide feminine de fotbal, meciuri de box și alte întreceri sportive, la care a asistat un numeros public. În final, a avut loc un program artistic, susținut de formațiile clubului tineretului din Oradea.

PESTE 2500 DE COPII ÎNVAȚĂ SĂ ÎNOATE

Acțiunea „Delfin '71" cunoaște anul acesta o activitate nemaiîntîlnită în județul Mureș. Timpul prielnic din această vară a permis organizarea a 35 de centre pentru învățarea înotului, dintre care 28 funcționează în mediul rural. Lecțiile de natație au loc în bazine amenajate pe marginea lacurilor și cursurilor apelor, urmînd ca pînă la toamnă peste 2 500 de copii să descifreze tainele înotului.

Ion PĂUȘ, coresp.

RĂSPLATA MUNCII

Meșteșugarii cooperatori din Brașov, Rupea, Hărman și alte localități și-au dat întîlnire la Făgăraș, unde și-au disputat întîietatea în cadrul „Voințiadei" la volei. În urma unor întreceri viu disputate și spectaculoase, primul loc în clasament a fost ocupat de echipele feminină și masculină ale asociației Voința Făgăraș.

În cadrul festivității de premiere a fost sărbătorit și secretarul asociației Voința Făgăraș, **Iosif Sandor**, căruia i s-a decernat o diplomă de onoare pentru cei 20 de ani de muncă neîntreruptă ca activist sportiv. Îi dorim mulți ani și noi succese.

Lazăr VALENTIN, coresp.

NOI ARBITRI DE BOX

Comisia de specialitate a C.M.E.F.S. Cîmpina a organizat o școală de arbitri de box. Timp de 4 luni, foști boxeri și iubitori ai acestui sport au participat la lecții teoretice și practice, iar recent au dat examenul final în fața unei comisii formată din reprezentanți ai Consiliului județean și federației de box. Marea majoritate a cursanților au trecut cu succes probele impuse de examinatori, devenind arbitri de box.

M. BEDROSIAN, coresp.

PRIN MUNCĂ PATRIOTICĂ

Peisajul bazelor sportive din Baia Mare este în continuă schimbare. Astfel, terenul de handbal al asociației „8 Mai" a fost asfaltat iar alături, voleibaliștii echipei divizionare B Explorări Baia Mare, își construiesc un nou teren de joc. La terenul de fotbal al asociației „Andezitul" au apărut vestiare moderne, iar salariații uzinei de metale și minereuri neferoase își amenajează, prin muncă patriotică, terenuri de fotbal și tenis de cîmp, cu instalație pentru nocturnă și tribună pentru spectatori.

În aceste zile se lucrează de zor la amenajarea unor terenuri simple, care, în curînd, vor fi date în folosință.

Vasile SĂSĂRANU, coresp.

DIN VIAȚA UNEI TABERE

Aproape 100 de tineri sportivi din județul Suceava care s-au evidențiat atît la învățătură, cît și în diverse concursuri republicane școlare, au fost selecționați într-o tabără de odihnă și pregătire instalată în pitoreasca localitate Bucșoaia. Programul elevilor sportivi a fost elaborat și condus de cei mai buni profesori și antrenori din județ. Exerciții de pregătire fizică și specifică, drumeții, jocuri sportive, înot și plajă — iată numai cîteva din elementele programului la care participă viitorii performeri în condiții excelente de odihnă și cazare.

În fotografie vă înfățișăm un aspect din viața taberei.

C. ALEXA, coresp.

INSTALAȚII SPORTIVE ȘI DE AGREMENT

La Hațeg și Orăștie au fost date în folosință două șranduri, fiecare dintre ele cu cîte trei nivele de apă și trambulină pentru sărituri. Încă din prima zi, noile instalații sportive și de agrement au fost populate de nenumărați cetățeni.

De asemenea, în orașul Orăștie s-au mai inaugurat un teren de volei, și unul de tenis de cîmp ambele situate în parcul orașului.

Nicu SBUCHEA coresp.

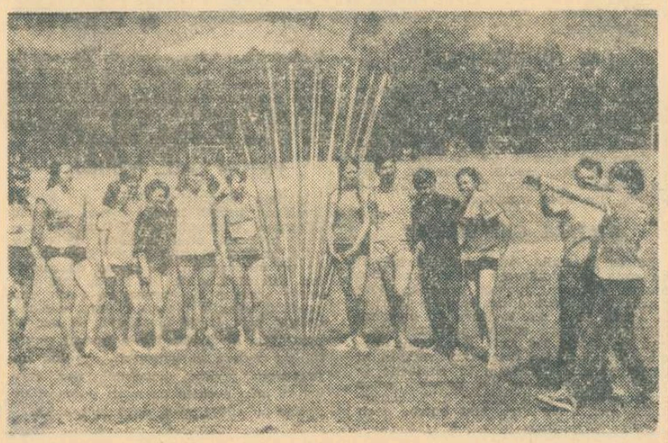

CAMPIONATELE EUROPENE MASCULINE DE CANOTAJ

SCHIFURILE DE 2+1 ŞI 4 F. C. AU DEBUTAT VICTORIOASE

COPENHAGA, 18 (prin telefon, de la trimisul nostru special).

Miercuri, pe lacul Bagsvaerd, au început întrecerile eliminatorii din cadrul campionatelor europene masculine de canotaj. În această zi rezervată seriilor, cei prezenți au urmărit 22 de curse, majoritatea dintre ele viu disputate. Primul start s-a dat în proba de schif 4+1. Confruntarea a cuprins 3 manșe și a desemnat, în ordine, următoarele echipaje învingătoare : R.F. a Germaniei 6:27,27, U.R.S.S. 6:32,79, Cehoslovacia 6:28,96. A urmat evoluția schifurilor de 2 f.c., în care canotajul nostru a fost reprezentat de barca formată din Ivan Cacenco și Francisc Papp. Dubloul românesc a avut o plecare bună, la jumătatea traseului (1 000 m) crainicul concursului anunțînd următorii timpi intermediari : 1. România 3:24,74, 2. U.R.S.S. 3:25,91, 3. Anglia 3:41,32. Pe ultima parte a pistei, sportivii sovietici ridică strocul, recuperează din handicap, fără însă a depăși schifuł nostru. Abia în fața liniei de sosire cuplul Cacenco-Papp va fi întrecut cu numai 35 de sutimi. **Clasament :** 1. U.R.S.S. 6:56,32, 2. România 6:56,63, 3. Anglia 7:04,47, 4. R.F. a Germaniei 7:04,71, 5. Ungaria 7:14,34, 6. Suedia 7:22.07. Așadar, în semifinala care se va disputa sîmbătă s-au calificat schifiștii sovietici, barca noastră de 2 f.c. urmînd a evolua din nou în recalificările de joi. Celelalte cîștigătoare de serii din această probă : R. D. Germană 6:51,21, Cehoslovacia 7:05,22.

La schif simplu, probă în care nu am participat, învingătorii celor trei manșe sînt sportivii din S.U.A. 7:11,38, Noua Zeelandă 7:15,92. Elveția 7:23,79.

Barca campioană mondială a luat startul în seria a doua de 2+1. Schifiștii români **Ștefan Tudor, Petre Ceapura + Gheorghe Gheorghiu** au avut o companie modestă. Ei au condus tot timpul și au cîștigat seria (a doua), fără emoții. **Rezultate :** 1. România 7:29,98, 2. Polonia 7:36,01. 3. Bulgaria 7:37,62, 4. Elveția 7:44,85, 5. Suedia 7:51,94. Învingători în serii „cei trei magnifici" s-au calificat în semifinale. Celelalte echipaje care au trecut primele linia de sosire : U.R.S.S. (I) 7:30,44, Cehoslovacia (III) 7:24,00, R.D. Germană (IV) 7:28,28.

Debutînd victorios în serii, s-a mai calificat în semifinală și schifuł de 4 f.c. compus din **Emerich Tuşa, Dumitru Ivanov, Dumitru Grumezescu și Ilie Oață.** Tînărul echipaj a evoluat în cadrul manșei I, făcînd o cursă splendidă mult aplaudată de spectatori. **Rezultate :** 1. România 6:10,65, 2. Norvegia 6:13,80, 3. Franța 6:16,73, 4. Anglia 6.17,27, 5. Spania 6:31,78.

Vasile TOFAN

sportul în lume

SAO PAULO ÎN PREAJMA FINALEI INTER-ZONE

● Antrenament, după 35 ore de călătorie ● Pinheiros — gazda meciului de tenis Brazilia-România ● Optimism local și... pocnitori ● Țiriac va lupta pentru al 5-lea punct! ● Năstase, un „Pele al tenisului" ●

SAO PAULO 18 (prin telefon). — 35 de ore au trebuit să treacă de la plecarea din București a caravanei tenismenilor români, pentru ca ultima coborîre din avion să ne aducă la destinație. Am zburat întîi la Frankfurt, apoi la München, Casablanca, Rio de Janeiro, Sao Paulo. Foarte curios, aeroportul din Sao Paulo n-a fost decît o escală, fiindcă a trebuit să mai luăm un avion, care ne-a dus la aerogara internă a marelui oraș. Era în dimineața de vineri, ora 10, pe acest fus orar.

Sao Paulo, adevărată capitală industrială a Braziliei, numără aproape șase milioane de locuitori, iar traficul de mașini pe străzile orașului este de-a dreptul imens. Locuim la al 11-lea etaj al marelui hotel Jaragua, iar pînă la stadionul Pinheiros, centrul nostru de activitate, este o distanță apreciabilă, ceea ce ne răpește mult din timp. Jucătorii, de comun acord cu căpitanul de echipă prof. Ștefan Georgescu, au convenit la un program de două antrenamente pe zi, alternînd cu zile în care fac un singur antrenament, dar de intensitate sporită.

★

Stadionul Pinheiros, cu anexele sale, formează una dintre cele mai moderne baze sportive ale orașului. Sînt aci 20 de terenuri de tenis, pe lîngă cele două de fotbal, săli de sport, bazine. Terenul central de tenis, pe care se va juca meciul Brazilia — România nu are tribune mari, dar au fost montate special tribune metalice, care asigură 6000 de locuri confortabile. În plus, există instalații adecvate pentru presă, radio și televiziune.

Bineînțeles, prima noastră grijă a fost de a controla calitatea terenului, problemă majoră într-o asemenea dispută. Atît Ilie Năstase, cît și Ion Țiriac, s-au arătat satisfăcuți de teren, care are o zgură densă, dar foarte bine bătătorită nivelată perfect. Nu același lucru se poate spune, din păcate, despre celălalt element esențial pentru o întrecere de tenis : mingile.. Mingea braziliană „Mercury", oferită de organizatori, care se prevalează de un punct de regulament ce le asigură această prerogativă, nu este de cea mai bună calitate. Grea, destul de rigidă, ea nu-i convine lui Năstase, în special, obișnuit cu mingile Dunlop, cu care poate să-și pună în valoare mai bine tehnica sa înaltă. În schimb, Țiriac pare a se acomoda ceva mai ușor cu mingea.

★

Din primele momente ale șederii noastre aci, am fost surprinși de încrederea cu care privesc brazilienii acest meci. Ei par să uite că atît Thomas Koch, cît și Edson Mandarino, titularii echipei lor, au fost cu regularitate învinși de români, în ultimele lor întîlniri de turneu. Probabil că optimismul gazdelor se bazează pe elemente de ambianță, specifice unor meciuri pentru „Cupa Davis", care fac totdeauna dificilă sarcina oaspeților. Publicul din Sao Paulo, de un entuziasm tipic latino-american, poate fi un obstacol real în calea jucătorilor români, așa cum a fost pentru predecesorii noștri cehoslovaci, învinși la scor de aceeași echipă (4—1).

Ni se spune că spectatorii brazilieni vin pe terenurile de tenis, ca la fotbal, cu steaguri, pocnitori și galerie organizată. Dar, totodată, unii încearcă a ne convinge că în timpul jocului e liniște deplină, în schimb la semnalul aplauzelor zgomotul devine asurzitor. Firește, va fi greu... Din fericire, dacă temperatura va fi ridicată în timpul, în schimb termometrul de la intrarea stadionului este foarte cuminte. Sîntem în plină „iarnă braziliană" cu temperaturi care nu trec de 20 de grade. Deci, timp ideal pentru joc.

★

Dorința de victorie a brazilienilor s-a vădit chiar din clipa sosirii noastre aci, cînd jucătorii români, asaltați la aeroport de ziariștii localnici, au fost întrebați direct, dacă speră să facă vreun punct în acest meci.., Tuturor, le-a răspuns prompt Ion Țiriac, care a spus textual : „Noi avem trei puncte asigurate, pentru celelalte două voi lupta eu !". **Evident, este o glumă a lui „Țiri", care a prins însă bine, descretind frunțile. Pe teren, însă, cele trei puncte necesare victoriei — o știm prea bine — vor fi foarte greu de obținut.**

★

Curînd, ne-am convins că prezența sportivilor români aci este un eveniment de deosebită importanță. Presa braziliană acordă spațiu larg acestui subiect și nu lipsesc aprecierile laudative la adresa jucătorilor noștri. Un comentator l-a poreclit pe Ilie Năstase chiar „Pelé al tenisului", ceea ce este desigur foarte măgulitor.

De altfel, pe Pelé am avut ocazia să-l vedem jucînd, la meciul F.C. Santos — Sao Paulo Corinthians și mai mult chiar, în aplauzele zecilor de mii de spectatori, Ilie Năstase a înmînat marelui sportiv brazilian un fanion al echipei României. A fost un moment cu adevărat sărbătoresc.

★

Am avut dificultăți cu numirea arbitrului meciului nostru. Pînă la urmă a fost ales englezul D. N. Hardwick care nu ne-a arbitrat niciodată. Și aci, după cum se vede, brazilienii au reușit să-și impună avantajul de a fi organizatori. Dar, vom vedea toate acestea la ședința tehnică, de tragere la sorți, care urmează să aibă loc vineri, la ora 11, la Palatul Bandeirantes.

Simbătă, la prînz, primele schimburi oficiale de mingi... Se pare că jocurile vor începe devreme, la ora 12, urmînd să se încheie la 17,45, ora locală. Ceea ce cred că va fi în avantajul iubitorilor de sport de acasă, care vor putea afla, de la radio, primele vești chiar în seara meciurilor. Să sperăm, împreună cu Ion Țiriac și Ilie Năstase, că vor fi numai vești bune.

prof. Al. LĂZĂRESCU
secretar general al F.R.T.

BALCANIADA DE BASCHET

ROMÂNIA — TURCIA 89-88 DUPĂ UN MECI DE MARE SPECTACOL

VIDIN, 18 (prin telefon, de la trimisul nostru special).

Extraordinar de disputat a fost meciul de inaugurare a celei de-a 13-a ediții a campionatului balcanic de baschet masculin ! Autorii acestei întreceri care a electrizat numerosul public, au fost reprezentativele României și Turciei, iar victoria a revenit sportivilor noștri, după prelungiri, cu 89—88 (36—35, 82—82).

Ceea ce a creat acest splendid spectacol au fost combativitatea excepțională a ambelor echipe și evoluția strînsă a scorului care nu a lăsat să se întrevadă în nici un moment cîștigătoarea. Baschetbaliștii români, mai tehnici, ne referim la jucătorii de cîmp), au condus descoperi, dar nu au reușit să se detașeze decît de două ori, la 4 puncte.

Excepțional de interesantă a fost repriza secundă, cînd echipele au mers cap la cap pînă aproape de final : 70—70, — min. 33, 75—74 — min. 36, 79—78 — min. 37 și 82—78 cînd mai erau 50 de secunde de joc. Team-ul român deținea mingea și se părea că soarta partidei este pecetluită. Dar, pe rînd, Dragomirescu și Albu pierd mingea (interceptată din spate de Ersözlü și Erdenay), iar reprezentativa Turciei nu pregetă să înscrie. Deci 82—82. În prelungiri, conducem cu 1—2 p, dar cu 4 secunde înaintea fluierului final tabela de scor indică din nou egalitate : 88—88. Avem mingea, Dragomirescu pătrunde și este faultat. Jucătorul român înscrie prima din cele două aruncări, consfințind victoria selecționatei noastre, după o întîlnire extenuantă, în care antrenorul Dan Niculescu a avut și neșansa de a nu-i utiliza pe Diaconescu, care a acuzat o usoară indispoziție stomacală. Au înscris : Albu — 24, Savu — 22, Dragomirescu — 20, Tarău — 13, Oczelak — 5, Georgescu 3, Chivulescu — 2 (au mai jucat Cîmpeanu și Pîrșu) pentru România, respectiv Küce — 23, Tosun — 23, Ersözlü — 13, Vekliogu — 10, Erdenay — 9, — Ton — 4, Tan — 4, și Baras — 2. Au arbitrat foarte bine M. Dimou (Grecia) și G. Protici (Iugoslavia).

La ora încheierii ediției se dispută meciul Bulgaria—Grecia. În continuarea turneului, echipa României joacă azi cu Bulgaria, vineri cu Grecia, iar simbătă cu Iugoslavia.

Dumitru STANCULESCU

A III-a BALCANIADĂ LA NATAȚIE

(Urmare din pag. 1)

dimineață cu un avion special). Au fost prezente și echipele de polo, care își încep întrecerea abia mîine. Iată și cîteva declarații ale participanților :

EUGEN ALMER : „Am ambiția să adaug colecției primele titluri de campion balcanic".

CRISTINA BALABAN : „Voi lua startul în trei probe de craul. Vor fi ultimele din întreaga activitate competițională. Am credința că la această ediție, pentru prima oară, vom avea și... campioane balcanice în probele individuale (n.r. țara noastră a cîștigat pînă acum un singur titlu — la ștafeta de 4×100 m mixt — în concursurile feminine)".

JANET SLAVCEVA (Bulgaria), finalistă la ultimele „europene" : *„Absența Mirjanei Segrt nu mă liniștește prea mult pentru cursele de delfin. Am auzit că romînca Anca Groza a progresat mult în ultima vreme, astfel că la „sută" va fi luptă aprigă".*

J. ZOBANAKIS (Grecia), antrenor : *„Bazinul mi se pare rapid. Dacă apa va fi mai caldă, vom avea cu siguranță performanțe de valoare".*

R. LAZĂR, jucător în echipa română de polo : *„Va fi cel de al patrulea turneu internațional cîștigat de echipa noastră în acest an. La Budapesta am fost campionul ratărilor ! Da data aceasta n-ar fi exclus să fiu golgeter. Așa este la polo..."*

BOGDAN NENADOVICI, secretar general al federației iugoslave de înot : *„Remarc eforturile făcute de gazde pentru a asigura competiției un cadru normal de desfășurare. Cred că vor fi recompensate și de un frumos succes la această Balcaniadă".*

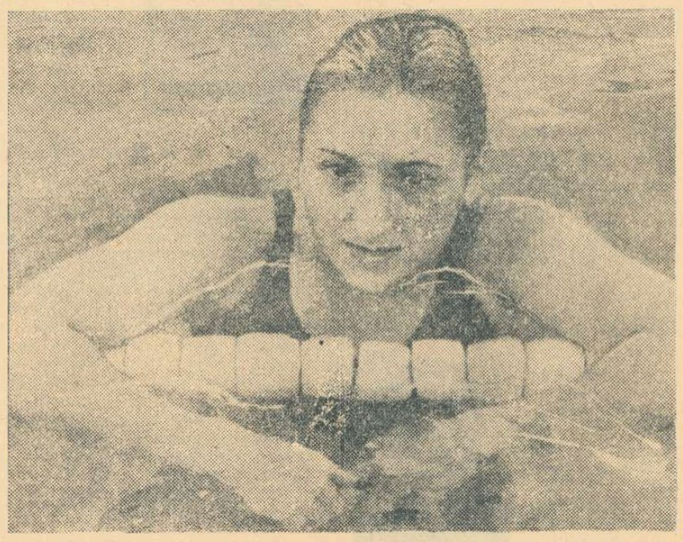

Janet Slavceva, *una din performerele înotului bulgar, favorită în cursele de delfin și mixt ale actualei ediții*
Foto : T. FELIX

Programul complet al întrecerilor

ASTAZI

ÎNOT. Serii de la ora 9.45 și finale la ora 18.30 în probele de : **200 m liber (b), 200 m liber (f), 100 m delfin (b), 100 m delfin (f), 100 m spate (b), 4x100 m mixt (f) și 4x200 m liber (b).**

SĂRITURI. La bazinul acoperit „23 August" de la ora 16 : preliminarii la **platformă (f) și trambulină (b).**

Deschiderea festivă a întrecerilor : de la ora 18, la bazinul Dinamo.

VINERI

ÎNOT. Serii de la ora 9.45 și finale de la ora 18 în probele de : **400 m liber (b), 400 m liber (f), 100 m bras (b), 100 m bras (f), 200 m delfin (b), 200 m delfin (f), 200 m spate (b), 100 m spate (f).**

POLO. La bazinul Dinamo, de la ora 20 : două meciuri.

SĂRITURI. La bazinul acoperit „23 August" de la ora 16 : finalele la **platformă (f) și trambulină (b).**

SIMBATA

ÎNOT. Serii de la ora 9.45 și finale de la ora 18 în probele de : **100 m liber (f), 100 m liber (b), 200 m mixt (f), 400 m mixt (b), 200 m bras (f), 200 m bras(b), 4x100 m liber (f), 4x100 m mixt (b).**

POLO. La bazinul Dinamo, de la ora 20 : două meciuri.

SĂRITURI : La bazinul acoperit „23 August", de la ora 16 : preliminarii la **trambulină (f) și platformă (b).**

DUMINICA

ÎNOT. Serii de la ora 9.45 și finale de la ora 18 în probele de : **200 m mixt (b), 400 m mixt (f), 800 m liber (f), 200 m spate (f), 1500 m liber, 4x100 m liber (b).**

POLO. La bazinul Dinamo, de la ora 20 : două meciuri.

SĂRITURI. La bazinul acoperit „23 August", de la ora 16 : finalele la **trambulină (f) și platformă (b).**

TELEX ● TELEX ● TELEX

Turneul internațional feminin de șah de la Irkuțk va dura pînă la 5 septembrie, reunind jucătoare cunoscute ca Alexandra Nicolau (România), Elena Halupova (Cehoslovacia), Luiza Honfi (Ungaria), Friedl Rinder (R. F. a Germaniei). Dintre șahistele sovietice prezente la acest concurs se remarcă Valentina Kozlovskaia, Aleksandra Kislova și Iuzefa Gurfinkerl. În prima rundă, Alexandra Nicolau va juca cu Ludmila Saunina (U.R.S.S.).

■

Cu prilejul campionatelor de atletism ale Kenyei, desfășurate la Nairobi, Kipchoge Keino a terminat învingător în două probe : 1 500 m în 3:36,8 și 5 000 m în 13:58,4. Cursa de 400 m g a revenit lui William Koske cu timpul de 49,6. În proba de 400 m plat, pe primul loc s-a clasat Julius Sang cu 46,4, iar proba de 800 m a fost cîștigată de Robert Ouko cu timpul de 1:47,0.

■

O serie de atleți participanți la recentele campionate europene s-au întrecut în cadrul unui concurs desfășurat în orașul finlandez Turku. Campionul european Jean Paul Villain a cîștigat cursa de 3 000 m obstacole cu timpul de 8:33,8. Pe locul secund s-a clasat finlandezul Kantanen 8:34,2. Proba de aruncarea greutății a revenit polonezului Komar cu 20,08 m. Cursa de 5 000 m s-a încheiat cu victoria lui Touminen (Finlanda), cu timpul de 13:44,2.

■

După disputarea a trei regate, în campionatul mondial de yachting (clasa „Finn"), care se desfășoară în apropiere de Atena, conduce suedezul Okkin cu 33,7 p, urmat de italianul Abarelli 38,4 p, cehoslovacul Vejvoda 40 p și iugoslavul Fabrici 41 p. Cea de-a 2-a regată a revenit sportivului maghiar Finaczy.

■

Echipa de hochei pe gheață Dinamo Moscova, avînd în formație pe cunoscuții internaționali Aleksandr Maițev și Vitali Davidov, a întîlnit la Berlin într-un meci amical echipa locală Dynamo. La capătul unui joc echilibrat scorul a fost egal : 5—5.

■

În cadrul turneului internațional de fotbal de la Kuala Lumpur, reprezentativa Filipinelor a învins cu scorul de 3—4 (1—1) formația Tailandei. Într-un alt joc, selecționata Birmaniei a surclasat cu 9—1 (5—0) echipa Indiei. În cele două grupe ale competiției conduc echipele Coreei de Sud (grupa A) și respectiv Indoneziei (grupa B).

Flacăra olimpică va fi purtată de 5 100 de tineri

MÜNCHEN, 18 (Agerpres). — Componenții ștafetei care vor purta flacăra olimpică spre München, gazda Olimpiadei de vară din anul 1972, vor acoperi 5 100 km, numărul lor fiind egal cu această distanță în kilometri. Fiecare participant la ștafetă va parcurge distanța de 1 km în circa 5 minute. Itinerarul ștafetei olimpice va străbate Grecia, Turcia, Bulgaria, România, Iugoslavia, Ungaria și Austria. În mod excepțional, pe teritoriul Bulgariei schimburile se vor efectua pe motocicletă și călare pe cai. Flacăra olimpică va fi aprinsă la jumătatea lunii iunie în străvechea localitate Olympia din Peloponez și va ajunge la München în ziua de 25 august. Ultima etapă a ștafetei va duce flacăra olimpică în ziua de 26 august la stadionul de la Oberwiesenfeld, unde va avea loc festivitatea de deschidere a Jocurilor Olimpice.

ÎNSEMNĂRI DE LA EDIȚIA A 11-a A C.M. DE ȘAH PENTRU JUNIORI

● Elvețianul Werner Hug — revelația competiției ● Ion Birlescu a ocupat un loc modest ● Cînd îl vom avea pe urmașul lui Florin Gheorghiu ?...

La Atena, în sala „Zappeion", s-a desfășurat cea de-a 11-a ediție a campionatului mondial de șah pentru juniori. Competiția, organizată de federația elenă, a avut un caracter jubiliar, împlinindu-se 20 de ani de cînd ea a fost instituită de către F.I.D.E., în scopul impulsionării șahului în rîndurile tinerelor generații. Potrivit regulamentului, elaborat acum două decenii, la întrecere pot lua parte jucători care la data începerii ei nu au împlinit 20 de ani.

Campionatele mondiale de juniori cunosc o mare popularitate, se bucură de atenție și considerație în rîndurile opiniei publice șahiste. Lista deținătorilor acestui titlu (pe care o reproducem în text) ne pune în fața unor nume prestigioase în arena șahului. Este foarte semnificativ, dacă nu chiar simbolic, faptul că actualul deținător al coroanei șahiste supreme, **Boris Spasski,** figurează în ea.

Cu 10 ani în urmă, România juca un rol important în lupta pentru supremația mondială a juniorilor șahului. La 17 ani, în 1961, Florin Gheorghiu se clasa al doilea în turneul final (după Bruno Parma), pentru ca în 1963 să aducă sportului românesc titlul suprem al cadeților șahului.

Ediția elenă a C.M. de șah pentru juniori a fost puternică și populată. **LA ÎNTRECERI S-AU PREZENTAT 44 DE JUCĂTORI, REPREZENTÎND 43 DE ȚĂRI, DIN TOATE CELE CINCI CONTINENTE.**

S-a jucat, mai întîi, în 6 grupe preliminare (de cîte 6—7 concurenți) primii doi din fiecare calificîndu-se în turneul final. Reprezentantul nostru, **Ion Birlescu,** a făcut parte din cea mai tare grupă alături de elvețianul **Hug** (care avea să cîștige titlul) și americanul **Rogoff,** din echipa olimpică a S.U.A. Dar, și în aceste condiții el putea să se claseze, mai ales după ce cîștigase la **Hug** (aceasta a fost singura lui înfrîngere pe parcursul întregii competiții). Înaintea ultimei runde, lui **Biriescu** îi trebuia o remiză la columbianul **Castro,** pentru a ocupa locul doi. Într-o poziție perfect egală (după întrerupere și, deci, după o analiză precisă) el a modificat, inexplicabil, planul de joc, a forțat și a pierdut. Pe lîngă eșecul pur sportiv, trebuie arătat că Biriescu a dat dovadă de o gravă indisciplină, călcînd indicațiile de joc temperat ale secundantului său. Poate că această întîmplare îi va sluji drept lecție...

În turneul final s-a înregistrat o mare surpriză. Favoriții : **Vaganian** (U.R.S.S.) — proaspăt autor al unei note de mare maestru, **Ribli** (Ungaria) — campionul european de juniori și **Rogoff** (S.U.A.) — jucător cu o mare experiență — au fost întrecuți de elvețianul **WERNER HUG.**

În vîrstă de 19 ani (îi va împlini la 10 septembrie), noul campion s-a impus printr-un stil îndrăzneț, de atac. Este foarte bine pregătit teoretic. L-am văzut și cu doi ani în urmă, la C.M. de juniori de la Stockholm (unde s-a clasat modest), și constat un impresionant progres la acest tînăr jucător.

În grupa B **Ion Biriescu,** stăpînit de insuccesul din preliminarii, s-a comportat la o valoare medie, ocupînd locul 4. De fapt, al 16-lea în clasamentul general al acestui al 11-lea campionat mondial de șah al juniorilor.

ing. Liviu ȚUCA
antrenor

CLASAMENTE

GRUPA A : Hug (Elveția) 8½ (din 11 posibile), Ribli (Ungaria) 8, Rogoff (S.U.A.) 7½, Torre (Filipine), Vaganian (U.R.S.S.), Borngässer (R.F.G.) 6½, Pinal (Cuba), Hausner (Cehoslovacia) 5, Ogaard (Norvegia), Barle (Iugoslavia) 4, Putiainen (Finlanda) 2½, Haik (Franța) 2.

GRUPA B : Leow (Singapore) 8, Wach (Polonia), Hansen (Danemarca) 7½, BIRIESCU (România) 6½, Piasetki (Canada) 6, De Villiers (Africa de Sud) 5½, Dicks (Olanda), Zabala (Spania) 5, Jamieson (Australia) 4½, Cox (Irlanda) 4, Herzog (Austria) 3½, Castro (Columbia) 3.

Elvețianul Werner Hug, noul campion mondial al șahiștilor juniori

„Internaționalele" de tenis ale Poloniei

LA KATOWICE au început campionatele internaționale de tenis ale Poloniei, competiție la care participă 48 de jucători și 32 de jucătoare din 12 țări. În primul tur al probei de simplu bărbați, Ion Santei l-a învins cu 7—5, 6—4 pe polonezul Pentek. Sever Mureșan l-a întîlnit pe francezul Dominguez în fața căruia a pierdut cu 3—6, 3—6. În turneul feminin, jucătoarele române au obținut victorii : Iudit Dibar a întrecut-o cu 6—2, 6—2 pe Iasinskaia (Polonia), iar Agenta Kun a dispus cu 6—0, 7—5 de Filip (Polonia).

U.R.S.S. — IUGOSLAVIA 95-81 ÎN „MEMORIALUL IURI GAGARIN" LA BASCHET

Turneul internațional de baschet „Memorialul Iuri Gagarin" s-a încheiat la Leningrad cu victoria primei reprezentative a U.R.S.S., care în meciul decisiv a învins cu scorul de 95—81 (45—36) echipa Iugoslaviei, deținătoarea titlului suprem. Pe locurile următoare s-au clasat formațiile Cehoslovaciei, Iugoslaviei, U.R.S.S. (tineret), Italiei și Finlandei.

Iată ultimele rezultate înregistrate : U.R.S.S. (tineret) — Finlanda 112—70 (60—36) ; U.R.S.S.—Italia 90—52 (45—31) ; Cehoslovacia—U.R.S.S. (tineret) 75—73 (41—36) ; Finlanda—Italia 71—72 (44—38).

Caleidoscop

ALPINIȘTI CEHOSLOVACI PE NANGA PARBAT

Nanga Parbat (8125 m), unul din „uriașii" Himalayei, pentru a cărui cucerire au căzut victimă zeci de alpiniști, a fost pentru a treia oară învins ! Steagul expediției cehoslovace fluturâ pe „muntele golaș", ridicat de Ivan Fiala și Mihai Orilin, biruitorii din ultimul schimb al ascensiunii pornită spre pisc la începutul verii.

Pînă la extraordinara escaladă solitară a lui Herman Buhl, biruitor al virfului în 1953, șapte expediții eșuaseră pe Nanga Parbat, pierzînd 31 de oameni. Deabia în 1970, performanța a fost realizată de o expediție austriacă, care a trimis pe virf pe renumiții ghizi tirolezi, frații Reinhold și Günther Messner. Dar succesul a fost umbrit de tragica dispariție a celui de-al doilea, acoperit de o avalanșă la înapoiere.

Succesul expediției de alpiniști din Cehoslovacia este însoțit și de satisfacția întoarcerii acasă, cu efectivul complet.

ALERGĂTORI ÎN ASCENSIUNE

Destinele sportului britanic au fost încredințate celebrului alergător de semifond, fostul recordman mondial pe 1 milă, dr. Roger Bannister. El a fost numit în postul de președinte al Consiliului sportiv al Marii Britanii, autoritate supremă în problemele sportului insular. El a anunțat un vast plan de perspectivă, în care un rol de seamă îl deține dezvoltarea sportului în școli și universități.

Deși promisiunile lui Bannister par a le deschide perspective favorabile, sportivii britanici rămîn destul de sceptici. Motivul ? Un alt alergător — tot fost campion — Chris Chataway, numit în fruntea departamentului poștelor și comunicațiilor, anunțase de asemenea că va lupta pentru mari reforme în sportul britanic, ca după demisia sa să se constate că nu fusese realizat mai nimic din promisiunile făcute.

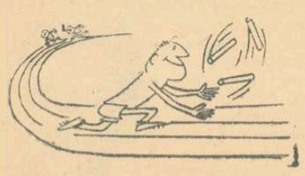

Supra - clasă

(din „Sportowiec" - Varșovia)

NU FUMĂM !...

O interesantă și extrem de eficace campanie întreprinsă de Liga împotriva cancerului se desfășoară în momentul de față în Italia. Mari afișe înfățișînd sportivi celebri, cunoscuți pentru sobrietatea lor, propagă lupta împotriva fumatului, recunoscut agent în propagarea cumplitei boli.

Giacomo Agostini, unic posesor a zece titluri mondiale la motociclism, schiorul Gustavo Thoeni, fotbaliștii Facchetti și Prati și-au dat concursul în mod gratuit, lăsîndu-se fotografiați în diferite poze sugestive, pentru sloganul afișului : „Mulțumesc, nu fumez !"...

SPORTUL IMPULSIONEAZĂ ARTELE

În cadrul campionatelor școlilor profesionale din Uniunea Sovietică, a fost introdusă anul acesta o excelentă măsură, care a sporit interesul acestei competiții tradiționale. E vorba de inițiativa ucenicilor din Odessa, preluată apoi de toate celelalte școli similare, de a-și făuri singuri trofeele și cupele cu care este dotată această mare întrecere sportivă anuală.

Rezultatele au întrecut toate așteptările și în afara sporturilor, elevii au început și o întrecere artistică. Cupele, medaliile și plachetele confecționate de școlari sînt adevărate opere de artă. Unele dintre acestea au fost expuse chiar și la pavilionul sovietic de la Expoziția internațională de la Osaka.

STRADA POULIDOR

Unul din cei mai mari cicliști francezi ai tuturor timpurilor, Raymond Poulidor, a fost plăcut impresionat aflînd că edilii orașului său natal — Perpazac Le Noir — au hotărît ca una din străzile principale să-i poarte numele. Concetățenii lui Poulidor au știut să transforme evenimentul în adevărată sărbătoare, purtîndu-l pe brațe pe erou de la un capăt la altul al străzii în aclamațiile entuziaste ale tuturor.

Acest bust al celebrului fotbalist englez Bobby Moore, opera sculptoriței Lynn Kramer, este gata și va fi expus într-una din sălile nu mai puțin celebrului muzeu londonez „Madame Tussaud", pentru eternitate...

PE FUNDUL MĂRII

Noul sport — originar din Japonia — „mersul pe fundul mării" găsește tot mai mulți adepți. Printre obiectivele vizate de fruntașii acestei discipline neobișnuite este și traversarea în acest an a Canalului Mînecii. Un ziar britanic a și anunțat că... „toată Anglia va fi pe țărm pentru a-i saluta pe temerari !" La ieșirea din apă, bineînțeles.

REAPARE GARRINCHA ?

Retras în Italia, unde trăiește alături de soția sa, cîntăreața de culoare Elsa Soarez, faimosul jucător brazilian Garrincha și-a făcut o neașteptată apariție la Paris. El a dat lovitura de începere în meciul dintre echipa pariziană Red-Star și Macabi Tel Aviv. S-a vorbit imediat de angajarea celebrului veteran al campionatelor mondiale în rîndurile echipei Red-Star, iar din partea celor interesați nu s-au primit nici confirmări, nici dezmințiri. Mai bătrîn decît Pelé, dar mai puțin norocos ca acesta, Garrincha (36 ani), deși s-a bucurat de mari succese în carieră, a trecut prin dese perioade de formă slabă, a schimbat mereu clubul și apoi a părăsit Brazilia. În Italia nu a găsit angajament. Va fi mai norocos în Franța ?

PIETON SAU... VEHICUL ?

În fața instanței judiciare din Kirby, localitate situată în apropierea orașului Liverpool (Anglia), s-a judecat de curînd procesul unui accident de circulație, în care o fetiță fusese ușor rănită de un autocamion. În cursul dezbaterilor, șoferul a arătat că fetița, care traversa șoseaua pe patine cu rotile, nu poate fi socotită pieton, ci un... vehicul, obligat prin legile circulației să acorde prioritate. Magistratul și-a însușit punctul de vedere al acuzatului, creînd un precedent juridic discutabil, dar care obligă prin aceasta pe micii posesori de patine cu rotile să-și dubleze atenția.

● ULTIMELE ȘTIRI ● ULTIMELE REZULTATE ● ULTIMELE ȘTIRI ●

S-A ÎNCHEIAT TURNEUL DE VOLEI DE LA ORADEA

ORADEA 18 (prin telefon, de la corespondentul nostru). Pe terenul Voința din localitate, în nocturnă, a luat sfîrșit turneul internațional de volei rezervat echipelor de junioare. După partida pentru locurile 3—4, care a opus echipele România III și România II, cîștigată de prima formație cu 3—2 (14, 5, —4, —9, 13), s-a disputat finala turneului, între reprezentativele României și Ungariei. Voleibalistele oaspete, cu un blocaj mai bun și foarte active în linia a II-a, au obținut o victorie destul de comodă cu 3—1, (4, —16, 9, 12). Iată și clasamentul final al competiției : **1. Ungaria, 2. România I, 3. România III, 4. România II.**

A FOST STABILITĂ ECHIPA DE BOX A ROMÂNIEI PENTRU MECIUL CU S.U.A.

Biroul F.R. Box a hotărît în ultima sa ședință compoziția echipei naționale care va face deplasarea pentru turneul din S.U.A. (eventual și Canada). Au fost incluși în formație, în ordinea categoriilor : **Mihai Aurel, Constantin Grumescu, Adrian Moraru, Gabriel Pometcu, Antoniu Vasile, Calistrat Cuțov, Victor Zilberman, Ion Györffi, Alec Năstac, Ion Monea și Ion Alexe.** Ca rezervă a fost inclus **Horst Stump,** care poate evolua la categoriile mijlocie și semigrea.

După ultimele vești primite din partea forului american Amatheur Athletic Union, **primul meci dintre echipele României și S.U.A. va avea loc, la 4 septembrie, în orașul Lake Geneva** (statul Wisconsin).

ATLEȚII NOȘTRI JUNIORI ÎNVINGĂTORI LA BRATISLAVA

Evoluînd la Bratislava în cadrul triunghiularului Slovacia — Cehia — România, componenții echipelor noastre de juniori au repurtat victoria, dominînd categoric întrecerile. Tinerii atleți români au cîștigat 26 din cele 33 de probe, au înregistrat 4 recorduri republicane și mai multe performanțe de valoare. Cele 4 recorduri : **Gh. Ghipu** 1:51,8 pe 800 m (juniori II), **Fl. Șandru** 14:30,6 pe 5 000 m, **C-tin Cîrstea** 2,06 m la înălțime (juniori II, egalat), **Eleonora Monoranu** 11,8 pe 100 m.

Clasamentele pe echipe : România — Slovacia 250—100 (băieți 136—64, fete 92—36), România — Cehia 216—129 (132—80, 84—49).

Redacția și administrația : București, str. Vasile Conta nr. 16 ; telefoane : centrală 11.10.05, secția corespondenți 11.51.09, interurban 72 și 286 ; telex : sportrom buc. 180, tiparul „I. P. Informația", București 40368

PROLETARI DIN TOATE ȚĂRILE, UNIȚI-VĂ!

Sportul

ZIAR AL CONSILIULUI NAȚIONAL PENTRU EDUCAȚIE FIZICĂ ȘI SPORT

ANUL XXVII — Nr. 6791 | 4 PAGINI 30 BANI | Vineri 20 august 1971

ȘEDINȚA COMUNĂ

a Comitetului Central al Partidului Comunist Român, Consiliului de Stat și Consiliului de Miniștri, ale Republicii Socialiste România

În ziua de 19 august a avut loc ședința comună a Comitetului Central al Partidului Comunist Român, Consiliului de Stat și a Consiliului de Miniștri ale Republicii Socialiste România, prezidată de tovarășul Nicolae Ceaușescu, secretar general al Partidului Comunist Român, președintele Consiliului de Stat al Republicii Socialiste România.

La ședință au participat șefii de secții de la C.C. al P.C.R. și adjuncții acestora, conducătorii organizațiilor și instituțiilor centrale, ai organizațiilor de masă, redactori șefi din presa centrală.

La punctul întîi al ordinei de zi, tovarășul Ion Gheorghe Maurer, membru al Comitetului Executiv, al Prezidiului Permanent al C.C. al P.C.R., președintele Consiliului de Miniștri, a prezentat informarea cu privire la activitatea delegației guvernamentale a Republicii Socialiste România la cea de-a XXV-a sesiune a Consiliului de Ajutor Economic Reciproc, ținută la București la 27—29 iulie a.c., și cu privire la Programul complex al adîncirii și perfecționării în continuare a colaborării și dezvoltării integrării economice socialiste a țărilor membre ale C.A.E.R., adoptat la această sesiune. A fost adoptată în unanimitate hotărîrea prin care se aprobă activitatea delegației române la această sesiune.

La punctul al doilea al ordinei de zi, tovarășul Nicolae Ceaușescu a prezentat informarea cu privire la vizita delegației de partid și guvernamentale a Republicii Socialiste România în țările socialiste din Asia. A fost adoptată în unanimitate hotărîrea prin care se aprobă activitatea desfășurată de delegație.

TREI TITLURI BALCANICE PENTRU ÎNOTĂTORII ROMÂNI

ANCA GROZA (68,6 — 100 M DELFIN) — REVELAȚIA REUNIUNII ● MARIAN SLAVIC — DOUĂ MEDALII DE AUR ● ANA BOBAN, N. MILOȘ (IUGOSLAVIA) ȘI D. KARIDIS (GRECIA) ÎNVINGĂTORI MULT APLAUDAȚI ● PLOAIE DE RECORDURI ÎN PISCINA DINAMO

Și a fost prima zi a festivalului balcanic de natație, la ale cărui întreceri sînt prezenți sportivi din Bulgaria, Grecia, Iugoslavia, Turcia și România. Concursul de înot, punctul de atracție, al celei de a III-a Balcaniade, a debutat spectaculos, cu noi recorduri naționale în serii, lucru puțin obișnuit în edițiile precedente. Ne referim, în special, la evoluțiile delfinilor, puși pe fapte mari.

SLAVIC LA AL X-LEA TITLU BALCANIC

Nimeni nu putea contesta victoria în proba de deschidere a finalelor

PROGRAMUL ZILEI DE AZI

ÎNOT. Bazinul Dinamo, de la ora 9,45 (serii) și ora 18 (finale): 400 m liber (b), 400 m liber (f), 100 m bras (b), 100 m bras (f), 200 m delfin (b), 200 m delfin (f), 200 m spate (b) și 100 m spate (f).

POLO. Bazinul Dinamo, de la ora 20: **Bulgaria — România** și Grecia — Turcia.

SĂRITURI. Bazinul „23 August", de la ora 16: finalele la platformă (f) și trambulină (b).

— 200 m liber — a multiplului campion și recordman al țării, Marian Slavic, creditat cu cea mai bună performanță. El a controlat cu autoritate întreaga cursă, și după timpii intermediari de la 50 m (27,0) și 100 m (57,8) se părea că bucureșteanul, serios distanțat de adversari, ne va oferi și un record național de valoare. Văzîndu-și însă succesul asigurat, Slavic nu a mai forțat pe ultima lungime, ajungînd la sosire după exact două minute — stabilind un nou record balcanic. În urma sa,

Adrian VASILIU

(Continuare în pag. a 4-a)

Anca Groza — performera primelor finale — zîmbește după primul ei succes balcanic

CAMPIONATELE NAȚIONALE DE CICLISM

O FRUMOASĂ VICTORIE ÎN PROBA PE CIRCUIT A LUI TEODOR VASILE (Dinamo)

BRAȘOV, 19 (prin telefon, de la trimisul nostru). Ultimul campionat — proba pe circuit — a fost, în fapt, un autentic recital al dinamovistului Teodor Vasile. Mereu bine plasat și în excelentă zi, el a controlat autoritar cursa obținînd o frumoasă victorie. Colegul său V. Selejan l-a fost un adversar demn, ca și stelistul C. Negoescu. Clasament: 1. T. Vasile (Dinamo) 44 p. — campion național (antrenor prof. N. Voicu), 2. V. Selejan (Dinamo) 30 p, 3. G. Negoescu (Steaua) 20 p.

Clujenii — în plină ascensiune în ultima vreme — au dominat categoric cele două probe pentru juniori obținînd rezultate pentru care merită felicitări. Rezultate: juniori mari — 1. E. Imbuzan (C.S.M. Cluj) 26 p — campion național (antrenor V. Chișu), 2. M. Ferfelea (Steaua) 18 p, 3. I. Naghi (C.S.M. Cluj) 13 p.; juniori mici — 1. A. Telegdi (Voința Cluj) 26 p — campion național (antrenor V. Vlăduț), 2. G. Marton (C.S.M. Cluj) 22 p, 3. Ad. Dumitrescu (C. S. Brăila) 18 p. Finala campionatului republican pentru biciclete de turism a revenit lui M. Ghiță (București).

Emil IENCEC

COMPETIȚIE INTERNAȚIONALĂ DE TENIS DE MASĂ LA BRAȘOV

Comisia județeană de tenis de masă Brașov organizează în zilele de 24—26.VIII, cea de a IX-a ediție a „Cupei Carpați" la tenis de masă, la care — în afara sportivilor localnici — vor fi prezenți reprezentanți ai unor cluburi din Iugoslavia, Cehoslovacia, Austria și Ungaria. Întrecerile se vor desfășura în sala de sport a Liceului Unirea.

În numeroase cluburi și asociații sportive din Brașov se dispută zilele acestea întreceri dotate cu „Cupa 23 August". Astfel, la baza sportivă Voința au loc interesante concursuri de șah, popice, tir și fotbal feminin, iar la Steagul roșu, meciuri de fotbal și de volei. Finalele vor avea loc cu ocazia serbării cimpenești din parcul Noua, în ziua de 24 august.

C. GRUIA, coresp.

LA LOCURILE DE AGREMENT DIN IAȘI

Sportivii ieșeni se pregătesc pentru a prezenta diferite demonstrații în zilele de 22—24 august la locurile de agrement din preajma orașului. Astfel, la Repedea își vor etala măiestria luptătorii, la lacul Ciric, judokanii, iar la Strandul municipal, jucătorii de tenis.

În întrecerile „Cupei Eliberării" (ce se dispută la numeroase sporturi și la care participă un număr mare de sportivi) au fost desemnate echipele finaliste la baschet: C.S.M. și Politehnica. La fotbal s-au calificat pentru semifinale echipele U.R.A., C.F.R., I.T.I. și Autobaza II.

D. DIACONESCU, coresp.

MII DE ORE DE MUNCĂ PATRIOTICĂ LA SINAIA

Sute și sute de tineri din stațiunea montană Sinaia participă în aceste zile la numeroase competiții festive și la muncă patriotică pentru amenajarea bazelor sportive. Numai la Liceul „George Enescu", elevii au prestat aproape 5 000 de ore de muncă patriotică pentru amenajarea unui complex sportiv, care va avea terenuri de handbal, baschet, volei și tenis.

V. FELDMAN, coresp.

ÎN CINSTEA MARII SĂRBĂTORI

SALA SPORTURILOR DIN GALAȚI ÎN PREAJMA INAUGURĂRII

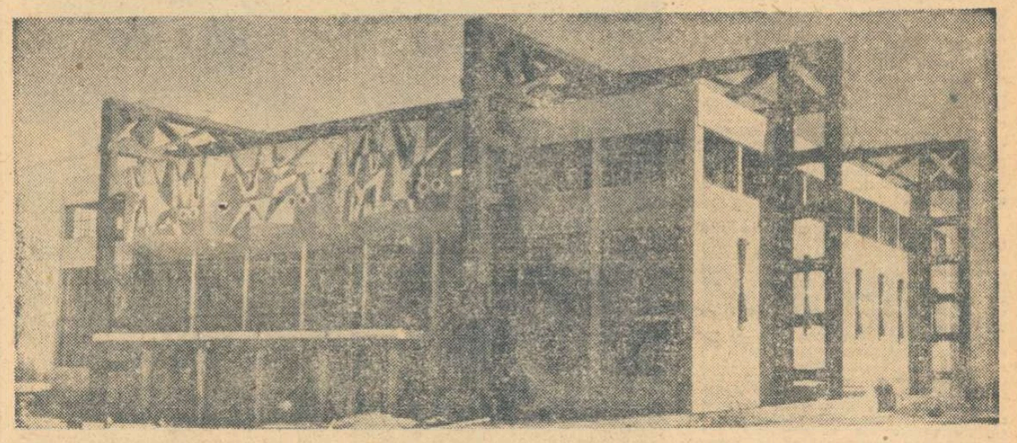

Călătorul care pășește în Galațiul zilelor noastre prin poarta dinspre Brăila, va rămîne desigur impresionat de noile construcții social-culturale ridicate în ultimii doi ani, pe dealul Țiglinei. Dintre ele se detașează prin măreție și colorit noul palat al sporturilor, integrat în complexul sportiv **Dunărea**, complex ce cuprinde următoarele baze sportive: un stadion cu o capacitate de 25.000 locuri, un bazin olimpic și o popicărie acoperită, cu patru piste. Cu excepția stadionului, construcție mai veche — dar tot din anii socialismului — celelalte baze sportive au fost ridicate în ultimul an.

Fără îndoială, noul și modernul complex sportiv constituie o expresie grăitoare a politicii partidului și statului nostru de dezvoltare a patrimoniului sportiv pe întreg cuprinsul țării, de integrare deplină a sportului în edificiul complex al civilizației socialiste.

★

Sala sporturilor, aflată acum înaintea inaugurării festive, impresionează prin stilul și concepția sa arhitectonică. Este, într-adevăr, o construcție monumentală, rod al fanteziei arhitecților **G. Dumitrescu** de la I.P.J. Prahova și **Aurel Pop** de la I.P.J. Galați și a inimoșilor constructori de la I.C.M.S. Galați (director general **C. Cazan**), cărora ulterior li s-au adăugat — pentru lu-

T. SIRIOPOL

(Continuare în pag. a 2-a)

A ÎNCEPUT TURNEUL DE JUNIORI „CUPA 23 AUGUST"

România domină, dar face 0-0 cu Cehoslovacia

Meciuri disputate, spectatori numeroși

BRAȘOV, 19 (prin telefon, de la trimișii noștri). — Într-un Brașov sufocînd de căldură, acest minicampionat continental al juniorilor fotbaliști, dotat cu „Cupa 23 August", a început printr-o reuniune tehnică, în care conducătorul delegației cehoslovace, Imrich Polak, a solicitat — datorită forfait-ului de ultim moment al reprezentativei bulgare — modificarea componenței celor două serii ale întrecerii. Propunerea cehoslovacă — stipulînd o rocadă între selecționatele române, prin trecerea primei noastre echipe în seria secundă — nu a fost pînă în cele din urmă admisă, organizatorii prevalîndu-se de argumentul eventualei perturbări a întregii competiții.

În același cadru, s-a anunțat, totuși, o modificare de program, meciul R.D. Germană — Turcia, — stabilit inițial în orașul Victoria — urmînd să se dispute, din motive de distanță, la Tg. Secuiesc, oraș aflat mult mai aproape de Brașov. S-a fixat, de asemenea, cîteva clauze regulamentare: echipele vor putea schimba patru jucători (inclusiv portarul) pe toată durata unui meci, asumîndu-și

Ovidiu IOANIȚOAIA

(Continuare în pag. a 4-a)

UN MARE TURNEU INTERNAȚIONAL DE BASCHET REZERVAT ECHIPELOR DE JUNIORI

Între 23 și 29 august, capitala țării noastre va găzdui un mare turneu internațional de baschet (juniori) la care vor lua parte echipe reprezentative din 8 țări, cărora li se va adăuga România, cu două echipe. Competiția, dotată cu „CUPA PRIETENIA", va beneficia de participarea unor selecționate cu frumoase cărți de vizită cum sînt cele ale U.R.S.S., Bulgariei, Poloniei etc. La întreceri vor participa și două formații care, cu siguranță, vor produce o bună impresie specialiștilor și spectatorilor. Este vorba de selecționatele Cubei și R.P.D. Coreene. În aceste zile sînt așteptate să sosească în țară toate teamurile. În afara celor de mai sus, vor veni la București și reprezentativele Cehoslovaciei, Ungariei, R.D. Germane.

Competiția se va disputa în două serii, a cîte 5 echipe, cu semifinalele în ziua de 28 și finala la 29 august. Iată componența seriilor: I — Cehoslovacia, Ungaria, R.P.D. Coreeană, R.D. Germană și România A, II — Bulgaria, Polonia, U.R.S.S., Cuba și România B.

Jocurile vor avea loc în sala Floreasca, zilnic de la ora 16. Iată programul primelor trei zile: R.P.D. Coreeană — R.D. Germană, România — Ungaria, Cuba — U.R.S.S., România B — Polonia; ziua a II-a: România — R.P.D. Coreeană, Cehoslovacia — R.D. Germană, U.R.S.S. — România B, Polonia — Bulgaria; ziua a III-a: Cehoslovacia — România, Ungaria — R.P.D. Coreeană, România B — Cuba, Bulgaria — U.R.S.S.

Imagine de la antrenamentul juniorilor români, desfășurat ieri la Sala Floreasca
Foto: N. DRAGOȘ

PROGRAMUL COMPETIȚIONAL ÎN ZILELE DE 22 ȘI 23 AUGUST

Consiliul Național pentru Educație Fizică și Sport aduce la cunoștința tuturor organelor și organizațiilor sportive că acele competiții sportive oficiale din calendarul federațiilor de specialitate programate în ziua de duminică 22 august a.c., se amînă pentru ziua de luni 23 august a.c., cu excepția meciurilor de fotbal de divizia A.

BIROUL C.N.E.F.S.

CAMPIONATELE EUROPENE DE TENIS DE MASĂ ALE JUNIORILOR

ECHIPELE DE COPII ALE ROMÂNIEI AU CÎȘTIGAT DOUĂ MEDALII: ARGINT (fete) ȘI BRONZ (băieți)

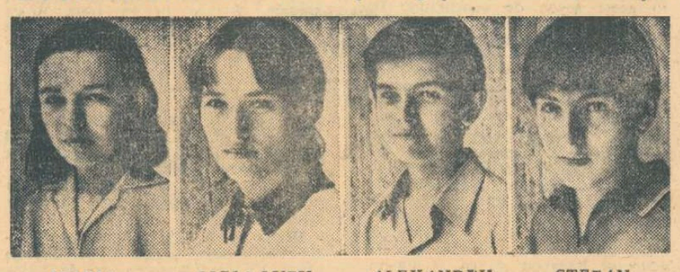

MARIA ȘINTEOAN — *LIGIA LUPU* — *ALEXANDRU BUZESCU* — *ȘTEFAN MORARU*

OSTENDE, 19 (prin telefon). Întrecerile campionatelor europene de tenis de masă ale juniorilor au programat meciuri în grupele semifinale la toate categoriile de virstă. Un frumos succes au obținut echipele de copii (fete și băieți) ale României. Formația feminină a cîștigat medalia de argint, iar cea masculină, medalia de bronz. Victoriile tinerilor sportivi români confirmă prestigiul de care se bucură tenisul nostru de masă în arena internațională.

Rezultate tehnice, echipe copii-fete, grupa semifinală B 1: România—Luxemburg 3—0: Șinteoan—Reinert 2—0, Lupu—Langers 2—0, Șinteoan, Lupu—Reinert, Langers 2—0, România—R. F. a Germaniei 3—0: Lupu—Balke 2—0, Șinteoan—Egner 2—0, Șinteoan, Lupu—Balke, Egner 2—0, finala: U.R.S.S.—România 3—1: Antonian—Șinteoan 2—0, Ferdman—Lupu 1—2, Antonian, Ferdman—Șinteoan, Lupu 2—0, Antonian—Lupu 2—0.

Echipe copii-băieți, grupa A 1: România—Spania 3—0 **Buzescu**—Garillo 2—1, **Moraru**—Lupon 2—0, **Buzescu, Moraru**—Garillo, Lupon 2—0, **semifinale:** U.R.S.S.—**România** 3—2: Burnazian—**Moraru** 2—0, Geisman—**Buzescu** 1—2, Burnazian, Geisman—**Buzescu, Moraru 1—2**, Burnazian—**Buzescu 2—0**, Geisman—**Moraru** 2—1 (19,—17,20). În setul decisiv, Moraru a condus cu 17—13! **Locurile 3—4: România**—Suedia 3—0: **Buzescu**—Gronlund 2—0, **Moraru**—Glans 2—0, **Buzescu Moraru**—Gronlund, Glans 2—1.

Echipe juniori, locurile 9—15: România—Danemarca 5—1: Firănescu—Larsen 2—0, Bobocică—Breidhal 2—1, Popovici—Petersen 2—0, Bobocică—Larsen 2—0, Firănescu—Petersen 0—2, Popovici—Breidhal 2—1, **România**—Polonia 5—4: Firănescu—Kawczyk 0—2, **Bobocică**—Augsburg 2—0, **Popovici**—Papis 2—0, Bobocică—Kawczyk 0—2, Firănescu—Papis 2—1, Popovici—Augsburg 1—2, Bobocică—Papis 0—2, Popovici—Kawczyk 2—0, Firănescu—Augsburg 2—1. Formația română va întîlni Iugoslavia pentru locurile 9—10. Pentru locurile 1—2, U.R.S.S. va juca în compania Suediei, iar la fete: Cehoslovacia cu Ungaria.

Ion POP
antrenor

TURNEUL INTERNAȚIONAL DE VOLEI AL ROMÂNIEI

ÎNTRECERE DE AMPLOARE, PLINĂ DE ÎNVĂȚĂMINTE

● Echipele Poloniei, Cehoslovaciei și României aspiră la locuri fruntașe

● Remedieri necesare în jocul voleibaliștilor noștri

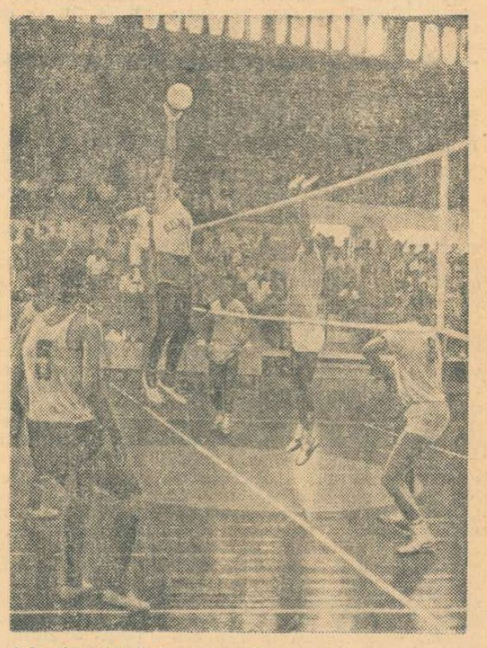

Schreiber plasînd mingea în centrul terenului advers. Față din meciul România — Cehoslovacia (3—1)
Foto: Dan ȚĂRAN — Timișoara

Cea mai puternică competiție voleibalistică dinaintea campionatelor europene, turneul internațional masculin al României, a constituit un veritabil test pentru formațiile din elita voleiului continental și mai ales pentru cele care în septembrie vor lupta pentru cîștigarea dreptului de participare la Jocurile Olimpice. După cum am arătat și cu alt prilej, echipele campioană și vicecampioană mondiale, R.D. Germană și Bulgaria, s-au prezentat sub valoarea arătată la C.M. de anul trecut. Superioare ni se par la ora actuală echipele Poloniei, cu o pregătire și omogenitate impresionante, Cehoslovaciei și României. Majoritatea specialiștilor sînt însă de acord că este vorba de o cădere temporară a așilor și că aceștia vor reveni, chiar la campionatele europene, la valoarea arătată cu un an în urmă.

Fără a minimaliza valoarea actuală a reprezentativei române, la a

Aurelian BREBEANU

(Continuare în pag. a 2-a)

ATLEȚII ROMÂNI DUPĂ EXAMENUL DE LA HELSINKI ȘI ÎNAINTEA J.O.

INSUFICIENȚA VOLUMULUI ȘI CALITĂȚII PREGĂTIRII, PRINCIPALA CAUZĂ A RATĂRII ALTOR MEDALII

Precedînd cu un an și cîteva zile Jocurile Olimpice de la München, campionatele de atletism de la Helsinki au devenit cel mai edificator examen al forțelor de pe continentul nostru, pentru că este puțin probabil ca în cele 12 luni care ne mai despart de J.O. să apară noi stele europene, capabile să răstoarne complet unele ierarhii valorice prestabilite. Admitem că se pot întîmpla și astfel de surprize, ca acelea produse la Helsinki de belgianul Lismont la maraton sau de Csaba Dosa la înălțime, dar numărul lor va fi indiscutabil foarte mic și majoritatea celor care au evoluat acum în capitala Finlandei se vor număra și printre participanții olimpici. Este însă de așteptat, și toată lumea este de acord, ca ei și alții, desigur, să-și îmbunătățească, în continuare, performanțele, ridicîndu-le la nivelul de exigență al unei olimpiade. În funcție de rezultatele examenului de la Helsinki și în lumina J.O. de la München, ceea ce ne interesează în cea mai mare măsură este efectivul atleților români capabili să evolueze pe stadionul olimpic din capitala Bavariei. Indiscutabil, dispunem de cîteva elemente în stare să abordeze cu succes dificultatea unor întreceri olimpice, mult sporită față de cea a campionatelor europene. **Din păcate, așa cum știm și cum a reieșit la Helsinki, numărul lor este destul de mic și dacă înaintea sau în timpul concursului mai survine și vreun accident, scade și mai mult posibilitatea obținerii de medalii.** Altul este cazul delegațiilor mari, cu cîte trei atleți la fiecare probă, la care un accident sau un eșec aproape că trece neobservat. Dar noi, chiar dacă am vrea, nu putem înscrie la marile competiții o echipă completă pentru simplul motiv că atleții români nu au performanțe care, în lumina regulamentului de participare, să le dea dreptul la așa ceva, ceea ce denotă o evidentă sărăcie de performeri de nădejde.

Din lotul nostru prezent la C.E. doar jumătate din concurenți au izbutit performanțe de luat în seamă la această oră și în perspectiva Münchenului. Este vorba de cei doi săritori în înălțime **Csaba Dosa** și **Cornelia Popescu**, de **Carol Corbu** la triplu și de **Argentina Menis** la disc. După Universiada de la Torino, aceasta din urmă, s-a aflat acum la al doilea mare concurs din cariera ei sportivă și locul patru pe care s-a clasat, în condiții de sănătate nu dintre cele mai bune, îi probează posibilitățile. În rest, cu foarte puține excepții,

Romeo VILARA

(Continuare în pag. a 2-a)

BELGRAD, 26-29 AUGUST

Campionatele mondiale de caiac-canoe își anunță recordurile, dar refuză... pronosticurile

Aflate la cea de a IX-a ediție, campionatele mondiale (și europene) de caiac-canoe sînt programate în acest an la Belgrad, între 26 și 29 august. Așadar, ne despart doar cîteva zile de startul într-o competiție de amploare, care ne reține atenția, desigur, prin importanța sa, dar și prin faptul că la aceste întreceri sportul românesc va fi reprezentat de o puternică și valoroasă delegație.

Ce elemente de avancronică ne sînt oferite la această oră ?

Este mai mult ca sigur că ediția Belgrad a campionatelor mondiale va consemna înainte de toate un record de participare. Pentru că, față de înscrierile de principiu, pot interveni retușuri de ultim moment, ne ferim să folosim cifre, dar, fără îndoială, recordul de la Bagsvaerd nu are șanse să reziste la Belgrad. Una din explicații : apropierea Jocurilor Olimpice ! Oricum acest uriaș interes pentru întrecerile de la München, dar și dorința de a intra în posesia titlurilor și medaliilor la campionatele mondiale (să nu uităm și obsedanta așteptare a marilor revanșe !...) ne face să credem că și timpii realizați la Belgrad vor determina corecturi substanțiale în tabelul „recordurilor" de la edițiile anterioare ale C.M. Un alt record care se... clatină este cel al numărului de spectatori, pista nautică de la Belgrad, fiind amplasată într-o zonă extrem de atrăgătoare și larg accesibilă iubitorilor de sport.

Cîtuși de puțin secundar, la Belgrad va fi oficializat și recordul... probelor pentru prima oară fiind incluse întrecerile de canoe simplu și dublu viteză (500 m), numărul finalelor ajungînd astfel la 18 !

★

Sînt obișnuite, cu doar cîteva zile înaintea unei mari competiții, anticipările, discuțiile despre șanse, pronosticurile. Iată, însă, că apropiatele campionate mondiale de caiac-canoe ne refuză, din motivele arătate, dar și din altele, certitudinea că nu am greși prea mult făcînd acest lucru.

În multe țări s-au înregistrat, de la C.M. din Danemarca, progrese greu de evaluat. Au apărut destul de multe nume noi. Pe listele de înscriere pot fi trecute cîte două echipaje de probă (numai unul are, însă, drept de participare), dar cine poate cunoaște intențiile tactice ale antrenorilor ? Vor rezista, oare, campionii de la Bagsvaerd în fața noului val ? Care vor fi, de data aceasta, surprizele... Dar, cîte asemenea întrebări, fără răspuns, nu se pun acum ?

Iată de ce preferăm să ne referim la repere exacte și la constatări generale, și ele, însă, în măsură să-i informeze pe cititori despre felul în care echipa României abordează startul de la Belgrad.

★

Fără să vrem, gîndurile ne poartă cu cîțiva ani în urmă, tot către zile fierbinți de august, cînd la Jajce și, mai tîrziu, la Grünau, cataciștii și canoiștii români obțineau victorii strălucite, cucerind un mare număr de titluri mondiale, medalii de aur, argint și bronz...

Performanțele de atunci, le-am dori, din toată inima, reeditate, acum la Belgrad. Trebuie să fim, însă, realiști. Istoria din ultimii ani a campionatelor mondiale a fost marcată de evenimente importante, determinînd schimbări esențiale în ierarhia valorilor. Față de campionatele mondiale de la Praga (1966), Jajce (1963) sau Grünau (1966) numărul — dar mai ales valoarea echipajelor — a crescut considerabil. Au apărut noi forțe în sportul caiacului și canoei (echipaje din Austria, Polonia, Belgia, Norvegia, Bulgaria, Olanda, Anglia, Canada, Franța etc.) care au... încurcat multe din socotelile echipelor favorite.

★

Să luăm, așadar, ca puncte de referință ediția trecută a campionatelor mondiale desfășurate pe apele lacului Bagsvaerd din apropierea capitalei daneze. Atunci, echipa de caiac-canoe a României a realizat următorul bilanț : două titluri mondiale, trei medalii de argint și una de bronz. Competiția a fost autoritar dominată de formația Uniunii Sovietice, de opt ori învingătoare ! Și-au mai înscris numele pe tabelul de onoare al campionatelor lumii sportivii din Ungaria (2), Austria (1), R.F. a Germaniei (1), Suedia (1) și Norvegia (1). Acesta a fost „aurul" celor 16 finale de la Bagsvaerd. De la străluciree, dar și de la... drămuirea lui, credem că trebuie să pornim dacă ne propunem să cîntărim șansele GENERALE de afirmare ale echipei noastre la campionatele mondiale și europene de la Belgrad.

★

„Flotila" de la Snagov, pregătită în acest an de un colectiv compus din antrenorii emeriți Radu Hutan, Nicolae Navasart, maestrul emerit al sportului Simion Ismailciuc și dr. I. Arănescu, a avut un bogat sezon competițional intern și internațional, iar în ultimele zile și-a continuat pregătirile pentru campionatele mondiale pe apele lacului Vălug, din apropierea Reșiței. Le-am urmărit cu atenție întreaga activitate — în care, tot timpul, a fost acordată o justificată prioritate selecției și pregătirii pentru cele șapte probe olimpice — și putem afirma că atît atmosfera de muncă, seriozitatea și răspunderea observate în acest interval de timp, cît și analiza rezultatelor înregistrate în diferite competiții pregătitoare sau de verificare, ne-au dat sentimentul încrederii într-o evoluție remarcabilă la cea de a IX-a ediție a C.M. de la Belgrad.

I. Patzaichin și S. Covaliov campioni mondiali, anul trecut, la canoe dublu 1000 m

★

Echipa României, considerabil întinerită, va fi definitivată în aceste zile, după ultimele piste de control, necesare îndeosebi la 3—4 probe. Antrenorul emerit Radu Hutan, conducătorul grupului de specialiști însărcinat cu pregătirea lotului ne-a comunicat următoarea formație probabilă : K 1—500 m : Aurel Vernescu ; K 2—500 m : I. Dragulschi—E. Pavel ; K 2—1000 m : C. Cosniță—V. Simiocenco ; K 1—10 000 m — V. Roșca ; K 1—1000 m : V. Roșca ; K 2—10 000 : C. Cosniță — V. Simiocenco ; K 4—1000 m : M. Zafiu, D. Ivanov, A. Vernescu, I. Negraia ; K 4—10 000 m : C. Macarenco, A. Sciotnic, A. Varabiev, E. Zabara ; K 1—500 m (f) : Maria Nichiforov sau Victoria Dumitru ; K 2—500 m (f) : Maria Nichiforov—Victoria Dumitru ; K 4—500 m (f) : Maria Nichiforov—Victoria Dumitru—Maria Lovin (Ioana Calenic, Haripina Evdochimov, Paulina Humă) ; C 1—500 m : I. Patzaichin ; C 1—1000 m : L. Varabiev sau I. Patzaichin ; C 1—10 000 m : L. Varabiev ; C 2—500 m : Gh. Danielov—Gh. Simionov ; C 2—1000 m : Gh. Danielov—Gh. Simionov sau I. Patzaichin-S. Covaliov ; C 2—10 000 m : S. Covaliov—V. Calabiciov ; ștafetă : A. Vernescu—M. Zafiu, E. Botez, A. Sciotnic, I. Iacob.

Cele cîteva puncte „neclare" la această oră nu influențează determinant valoarea de ansamblu a echipei noastre pentru această ediție a campionatelor mondiale. Credem, de aceea, că indiferent de ultima oră, ne putem spune părerea în legătură cu apropiatul start de la Belgrad. Sînt condiții — este opinia noastră — ca echipa României să evolueze la nivelul prestigiului cucerit în acest sport pe plan internațional, să depășească rezultatele obținute anul trecut, la cea de a VIII-a ediție a campionatelor mondiale de caiac-canoe. Îi dorim, și așteptăm, o corectare a recordului de la Bagsvaerd...

Dan GARLEȘTEANU

TENIS

POLITEHNICA CLUJ ÎN TURNEU ÎN CEHOSLOVACIA

CLUJ, 19 (prin telefon). Echipa de tenis Politehnica din localitate a plecat în Cehoslovacia pentru a lua parte (în orașul Bratislava) la un triunghiular alături de formațiile Slavia Bratislava și Humboldt Berlin (R.D. Germană). Studenții clujeni vor juca, apoi, în orașul Kosice. Au făcut deplasarea Lucian Boldor, Vera Rado, Lucia Tănăsescu și alții.

P. RADVANI

RUGBY

C.S.M. SIBIU ȘI... LOCUL 7

Comportarea echipei sibiene C.S.M. în campionatul trecut al diviziei A de rugby nu a mulțumit pe numeroșii ei suporteri. Fluctuațiile de formă de la o etapă la alta, diferența mare dintre partidele susținute pe teren propriu (unde se obțin rezultate bune) și cele din deplasare (anul trecut s-au realizat cu greu doar două meciuri egale) au făcut ca C.S.M. Sibiu să fie la un pas de retrogradare.

În acest an însă, divizionara sibiană, aflată pentru a treia oară în rîndurile primului eșalon rugbystic al țării, și-a intensificat antrenamentele sub conducerea lui Bebe Boboc. El speră ca echipa pe care o conduce să aibă în noul campionat o comportare superioară edițiilor anterioare. După o scurtă vacanță, întregul lot a început pregătirile. Obiectivul principal al antrenorului și echipei : în final — locul 7 în ediția 1971—1972. Luptă pentru realizarea acestui deziderat jucătorii care — în mare majoritate — au reușit să promoveze echipa în urmă cu doi ani în prima divizie : Erwin Tomas, Liviu Cacoveanu, Ștefan Cherciu, Ludovic Vințe, Alexandru Prohor, Nicolae Gangan, Eduard Priess, Gh. Șuteu, Florin Ioniță, Manea Stoica, Dumitru Răscanu, Gh. Găldeanu, Nicolae Topa, Nicolae Gancea, Alex. Păunescu, Nicolae Moraru, Nicolae Tamaș, Mircea Beianu, Alexandru Crîșmaru, Ion Schosch, Iulian Popescu, Ionel Munteanu, iar ca jucători noi : Mircea Agavriloaie care a terminat stagiul militar, Nicolae Lomnasian (Politehnica Iași) și Ștefan Buțiu (Politehnica Cluj).

Timp de două săptămîni, lotul echipei s-a antrenat zilnic de cîte două ori, pe litoral, la Costinești apoi la Păltiniș.

Se face totul pentru ca sibienii, din ce în ce mai mulți, iubitori ai sportului cu balonul oval, să nu mai aibă obișnuitele emoții la finele campionatului, cauzate de teama că echipa lor va retrograda.

Iancu BOȚOCAN - coresp.

TURNEUL RUGBYȘTILOR DE LA VULCAN ÎN POLONIA

Zilele trecute, echipa de rugby Vulcan a efectuat un turneu în Polonia, unde a disputat două jocuri. În ambele partide, adversari i-au fost rugbyștii de la Lechia Gdansk. Jucătorii români au pierdut primul meci cu 6—12, cîștigîndu-l pe cel de-al doilea cu 12—0.

CICLISM

CIRCUITUL JUDEȚULUI BRAȘOV

Sportivi din Bulgaria, Cehoslovacia, Italia și Iugoslavia la startul întrecerii

Între 25 și 28 august se va desfășura tradiționala competiție CIRCUITUL CICLIST AL JUDEȚULUI BRAȘOV, aflată la cea de a XVII-a ediție. Ca în fiecare an, organizatorii s-au străduit să asigure condiții optime concurenților, începînd cu traseul judicios alcătuit și încheind cu cele mai mici amănunte legate de bunul mers al cursei.

Actuala ediție a CIRCUITULUI CICLIST AL JUDEȚULUI BRAȘOV măsoară 423,5 km, prevăzuți în patru etape. Ineditul ediției actuale îl constituie organizarea, pentru întîia oară, a unui circuit închis care va avea loc în prima etapă. Celelalte trei etape se vor desfășura pe șoselele din împrejurimile orașului pe trasee variate care vor supune concurenții la adevărate... examene. Iată de altfel și traseul circuitului : **ETAPA I** : circuit închis : 25 ture a 1700 m ; **ETAPA A II-a** : Brașov—Bran — Fundata — Rucăr și retur cu sosirea în fața Casei Armatei, totalizînd 124 km ; **ETAPA A III-a** : Brașov — Rîșnov — Piriul Rece — Predeal — Sinaia și retur pe ruta Predeal — Brașov cu sosirea în Poiana Brașov măsurînd 109 km ; **ETAPA A IV-a** : Brașov — Feldioara — Rupea — Fișer și retur, cu sosirea în fața Casei Armatei, în total 148 km. De-a lungul celor patru etape sînt prevăzute numeroase puncte de cățărare și sprinturi.

În această ediție au fost invitați cicliști din Bulgaria, Cehoslovacia, Italia și Iugoslavia, alături de care va figura tot ceea ce are ciclismul românesc mai bun la ora actuală, reprezentanți ai cluburilor și asociațiilor Dinamo, Steaua, Voința și Olimpia București, Metalul Plopeni, C.S.M. Cluj, C.S. Mureș, C.S. Brăila și CIBO Brașov. Se scontează pe participarea a 70 de concurenți.

În perspectivă, deci, o întrecere deosebit de atractivă, care va încheia cum nu se poate mai bine intensa activitate ciclistă desfășurată pe meleagurile brașovene în cursul lunii august.

C. GRUIA — coresp.

AUTOMOBILISM

SINAIA, GAZDĂ A CAMPIONATULUI DE VITEZĂ ÎN COASTĂ

Campionatul național de viteză în coastă la automobilism programează cea de a doua etapă la Sinaia. Renumita stațiune montană se pe Valea Prahovei va cunoaște din nou, după o întrerupere de aproape 22 de ani, freamătul marilor întreceri automobilistice. De data aceasta localnicii, obișnuiți cu vertiginoasele coborîri ale boburilor, vor asista la urcările la fel de spectaculoase ale bolizilor pe patru roți.

Startul se va da de la trifurcația cu Calea Codrului — Furnica spre cota 1 400, iar sosirea va fi la hotelul Alpin.

Antrenamentul oficial se va efectua sîmbătă 28 august de la ora 15, iar competiția va avea loc a doua zi, cu începere de la ora 9.

Automobil Clubul Român, organizatorul competiției, a invitat la startul probelor (600 cmc, 850 cmc, 1000 cmc, 1150 cmc, 1300 cmc și peste 1300 cmc) pe toți specialiștii genului din țara noastră din rîndurile cărora menționăm pe *Eugen Ionescu-Cristea, Aurel Puiu, Florin Popescu, Marin Dumitrescu, Laurențiu Borbely, Zoltan Tomay* ș.a.

Fiecare concurent va efectua cîte două urcări, urmînd ca timpul celei mai bune din ele să fie luat în considerație la întocmirea clasamentelor atît individual, pe clase și general, cît și pe echipe.

lupte

JUNIORII ROMÂNI PE LOCUL II LA TURNEUL INTERNAȚIONAL AL POLONIEI

Zilele acestea a avut loc Turneul internațional de lupte greco-romane (juniori) al Poloniei, competiție care s-a disputat în orășelul Jaroslav. La această ediție inaugurală a întrecerilor au participat reprezentativele **României, Ungariei și Poloniei.** Trofeul a revenit primei reprezentative a țării gazdă, iar pe locul II s-a clasat selecționata de juniori a României.

După cum ne spunea antrenorul **Marin Belușica,** juniorii noștri au avut o comportare meritorie la Jaroslav, ei au cucerit trei locuri I, cinci II și un loc III. Din întreaga echipă doar un singur sportiv nu s-a clasat pe primele trei locuri.

Iată locurile ocupate de juniorii noștri : LOCUL I — Marian Tofan (la cat. 48 kg), **Ion Dulică** (56 kg) și **Victor Prențu (75 kg) ; LOCUL II — Arcadie Pantelimon** (60 kg), **Gheorghe Ciobotaru** (70 kg), **Ion Anghel** (81 kg), **Marian Iordache** (87 kg) și **Gheorghe Dolipschi** (cat. grea) ; **LOCUL III — Stan Marian** (52 kg). G. Botez (65 kg) a pierdut două meciuri și nu s-a clasat pe primele trei locuri ale categoriei respective.

ȘAH

CAMPIONII MONDIALI DE JUNIORI

Răspunzînd dorinței mai multor iubitori de statistică, publicăm lista completă a campionilor mondiali de șah la juniori (competiție înființată în 1951), pe care — printre multe nume prestigioase figurează — în 1963 — și acela al marelui maestru român, Florin Gheorghiu.

1951 — Bora IVKOV (Iugoslavia)
1953 — Oscar PANNO (Argentina),
1955 — Boris SPASSKI (U.R.S.S.)
1957 — William LOMBARDY (S.U.A.).
1958 — Carlos BIELITZKY (Argentina).
1961 — Bruno PARMA (Iugoslavia).
1963 — Florin GHEORGHIU (România).
1965 — Bojan KURAJIÇA (Iugoslavia),
1967 — Julio KAPLAN (Porto Rico)
1969 — Anatoli KARPOV (U.R.S.S.)
1971 — Werner HUG (Elveția).

CENTRU DE INIȚIERE ÎN PATINAJ LA PALATUL PIONIERILOR

Clubul sportiv școlar a deschis la Palatul pionierilor un centru de inițiere pe patine cu rotile. Antrenamentele și înscrierile au loc zilnic, între orele 17—19, la terenul din spatele bazinului de înot, din incinta Palatului pionierilor.

A III-a ediție a concursului republican de carturi al pionierilor și școlarilor

„MICUL LE MANS" DE PE STR. MAIOR CORAVU

Timp de trei zile, strada Maior Coravu din vecinătatea stadionului „23 August" al Capitalei a devenit o adevărată pistă de lansare în cursă a 120 de carturi.

La fazele anterioare ale acestui prestigios concurs inițiat de Consiliul Național al Organizației Pionierilor au fost prezenți peste 10 000 de piloți-școlari, ceea ce a contribuit la aplicarea unor criterii foarte riguroase de selecție pentru un loc la etapa finală, iar aceste criterii nu au fost altele decît îndeminarea și curajul.

Spre deosebire de edițiile anterioare (1969 — București și 1970 — Brașov), la actuala competiție s-au introdus cîteva noutăți în regulament. Dintre acestea cel puțin două ni se par a fi nu numai utile, dar și foarte stimulative pentru pionieri și școlari ; primul — la start au fost chemate și echipaje de fete, al doilea — s-a introdus o întrecere rezervată în exclusivitate micilor piloți din mediul rural.

Este remarcabil și faptul că s-a constatat un interes general pentru prezentarea la etapa republicană a concursului cu carturi îmbunătățite din punct de vedere tehnic chiar de copii sau de profesorii lor. Pionierii din Zalău (prof. **A. Bartha**) au confecționat cauciucuri după o rețetă proprie și care este pe punctul de a fi generalizată ca urmare a randamentului superior ce l-au dat în întreceri ; cel din Buzău au venit cu carturi de construcție originală foarte ingenioasă.

Proba de slalom (alergare pe 600 m cu trecere prin 50 de porți) a fost deosebit de edificatoare pentru virtuozitatea la care au ajuns piloții. „Această prevedere a regulamentului — ne spunea profesorul **Viorel Popescu** — a constituit pentru noi o confirmare a faptului că în scurt timp piloții au înregistrat progrese uimitoare în conducerea mașinilor". Ajunși la acest capitol, trebuie să spunem că în proba de circuit-viteză (4 000 m), Cristian Silimon din Brașov a condus cursa de la start la sosire, dovedind o îndeminare aproape ieșită din comun (de altfel el a realizat cel mai bun timp al concursului, fiind premiat de Consiliul Național al Organizației Pionierilor ca cel mai bun pilot), iar în proba rezervată concurenților din localitățile rurale lupta a fost atît de strînsă, încît abia pe ultimii metri s-a detașat cîștigătorul.

Este cert că ediția din acest an a fost una dintre cele mai reușite, Consiliul Național al Organizației Pionierilor reușind și prin întrecerea de carturi să formeze copiilor deprinderi foarte utile într-un sport tehnico-aplicativ atît de util cum este cartingul.

Ion GAVRILESCU

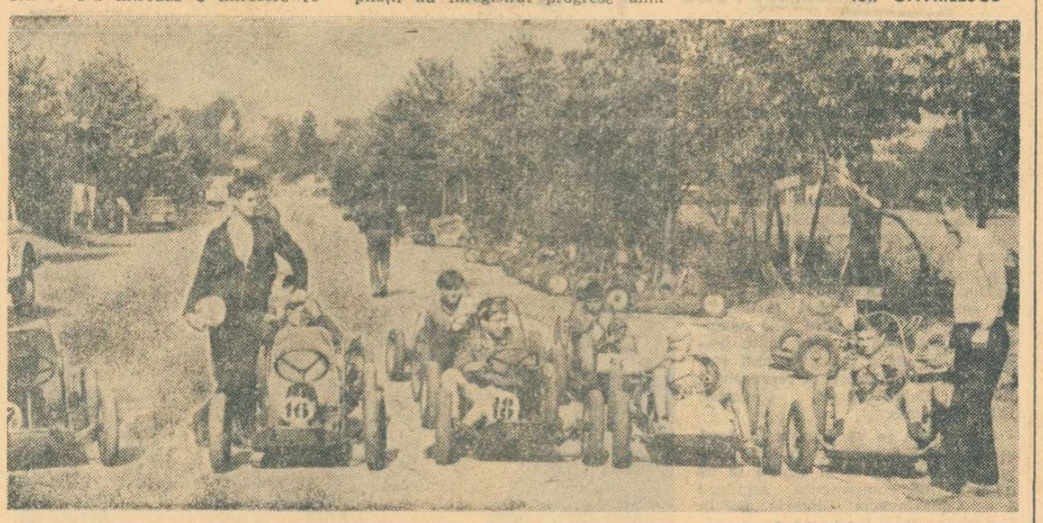

Echipajele de carturi înainte de start
Foto : Dragoș NEAGU

SALA SPORTURILOR DIN GALAȚI

(Urmare din pag. 1)

cărilor exterioare — constructorii Trustului județean.

Sala are 45 m lungime, 20 m lățime, 13 m înălțime și o tribună amplasată pe o singură parte cu o capacitate de 2.100 locuri, o sală de forță și scrimă amplasată la subsolul holului principal, grupuri sociale, instalații de încălzire și ventilații, anexe pentru sportivi, stații de radio amplificare, instalații pentru transmisii de radio și televiziune, precum și o tabelă electrică de marcaj și cronometraj.

În interior, sala este placată cu căptușeli din material lemnos, tavanul metalic fonoabsorbant, pereții de asemenea, iar uriașul vestibul de la intrare are stîlpii din mozaic și pardoseli din plăci mozaicate. Finisajul exterior impresionează prin coloritul original al mozaicului.

Constructorii sînt, prin excelență, întreprinzători, de acțiune, gata oricînd de sacrificiu. De dimineață și pînă seara tîrziu, acești oameni inimoși fac totul pentru a dura în spațiu și timp, opere destinate semenilor lor.

Am cunoscut pe acest șantier constructori ca șeful de lot ing. **M. Biriș,** pe maiștrii **Cristache Raicu** și **Pavel Ion,** pe șefii de echipă **Șt. Dragomir, C. Alexe, I. Burcea, I. Bratu, Gh. Dascălu, I. Brustan** și alții, care au pus în valoare pentru construcția acestui modern complex sportiv întreaga lor capacitate profesională.

Și nu se poate spune că ridicarea acestei impresionante săli de sport, nu le-a pus constructorilor numeroase probleme. Inginerul șef al șantierului Alex. Ionescu, un îndrăgostit al sportului, **șeful șantierului ing. Rudolf Mann,** ne-au vorbit cu multă emoție și mîndrie despre rezolvările ingenioase găsite la ridicarea structurii de rezistență. Executarea și montarea grinzilor postensionate (de 45 m lungime) au constituit o premieră pe țară. De asemenea, confecționarea și montarea stîlpilor, executarea acoperișului din chesoane, finisajele interioare și exterioare, au însemnat tot atîtea probleme, cărora însă, spre lauda tuturor celor ce formează colectivul șantierului 53, li s-au găsit pînă la urmă o fericită rezolvare.

Mulți dintre constructorii actuali ai complexului sportiv Dunărea au participat și la construcția modernului patinoar artificial din localitate. Deși unii nu avuseseră nici o tangență cu sportul, acum, însă, majoritatea constructorilor au devenit niște îndrăgostiți ai disciplinelor sportive. Așa după cum ne-au mărturisit, ei abia așteaptă să vadă la lucru, în noua sală, pe handbaliști, voleibaliști, baschetbaliști, jucători de tenis de cîmp, boxeri și atîția alți sportivi gălățeni.

Inaugurarea oficială a noului palat al sporturilor din Galați va avea loc miercuri 25 august, cu ocazia organizării turneului de handbal masculin, dotat cu trofeul DANUBIUS '71, la care au fost invitate echipe din țară și de peste hotare.

ATLEȚII ROMÂNI DUPĂ EXAMENUL DE LA HELSINKI

(Urmare din pag. 1)

comportarea generală a atleților români a fost nemulțumitoare. Ca să spunem lucrurilor pe nume, nimeni nu aștepta cine știe ce succese răsunătoare de la cîțiva dintre ei. Se aștepta însă ca ei să evolueze la valoarea arătată cu alte prilejuri și să obțină rezultate cît mai apropiate de cele mai bune înregistrate în acest sezon de concursuri. Dar, **cu excepția celor trei medaliați și parțial a Argentinei Menis, toți, fără excepție, au concurat cu un randament cu mult mai slab.**

Cu prilejul unei ședințe organizate de conducerea F.R.A. cu atleții și antrenorii care au făcut deplasarea la Helsinki, am auzit cîteva explicații : că unora nu le-a priit mîncarea oferită de organizatori (dar toți participanții la „europenele" de la Helsinki au mîncat la restaurantul de la Dipoli, aceleași meniuri !), că tartanul n-a fost de cea mai bună calitate (?!), că vîntul a fost adversar incomod și, ca să nu mai lungim discuția, că au avut emoții foarte mari, că din punct de vedere psihologic s-au simțit depășiți de concurs etc.

Nu respingem în bloc aceste explicații **dar a justifica totul prin asemenea argumente ni se pare o escamotare cu bună știință a adevărului. Și adevărul, după părerea noastră, trebuie căutat la capitolul PREGĂTIRE.** Se poate afirma că pregătirea celor mai mulți dintre atleții români n-a fost pe măsura cerințelor unui campionat european. **La o analiză după C.E. de la Atena, Vasile Sărucan** a fost criticat pentru faptul că a evoluat foarte slab la lungime, că n-a avut nici o săritură izbutită. Cum s-a prezentat Sărucan, la Helsinki ? **Aceeași inconstanță în elan, aceleași sărituri depășite, aceeași mulțumire de a-l fi întrecut acum pe Jurcă, și la Atena, pe Zaharia.** Tot după Atena, a reieșit clar că alergătorii noștri n-au finiș. **Ce s-a făcut de atunci pentru îmbunătățirea finișului lor ? Nimic sau aproape nimic, din moment ce la Helsinki, Rățoi, Suman ș.a. au pierdut posibilitatea calificării tocmai în finalul curselor.**

Se vorbește mult despre lipsa unei pregătiri psihologice, **element important în pregătire și concurs, dar ce s-a făcut pentru asigurarea lui ? Cine altul decît antrenorul își cunoaște cel mai bine elevul și poate interveni cu cea mai mare promptitudine și eficiență în această direcție ?** Sînt, desigur, necesari, și specialiști în psihologie, așa cum se cere astăzi, dar ei singuri nu vor putea rezolva o problemă atît de delicată cum este această pregătire complexă pentru un concurs de amploare, pentru oricare alt concurs !

Am urmărit, de-a lungul lunilor, cîteva antrenamente ale atleților noștri. Ele au părut a fi la înălțimea pretențiilor actuale ale atletismului internațional. Antrenorul **Ion Benga** mărturisea : **„Credeam că eu lucrez cu Menis foarte tare. La Helsinki mi-am dat seama, din ce am văzut la alții, din discuțiile purtate cu diferiți antrenori, că volumul și calitatea pregătirii altor atleți aruncători este incomparabil mai mare".** În această direcție credem că va trebui căutată explicația comportării slabe a celor mai mulți dintre atleții noștri la recentele „europene". Și în funcție de concluziile pe care, sperăm, fiecare le va trage, va trebui să se acționeze în viitorul apropiat, pînă la München și mai departe. Este o realitate care nu poate fi tratată cu jumătăți de măsură, ci integral, adică sută la sută. Dacă un atlet dorește să realizeze ceva, apoi fără o asemenea muncă, asiduă, perseverentă, desfășurată astăzi **la nivelul prestat de majoritatea performerilor lumii,** nu va putea izbuti mare lucru și în orice caz nu va reuși la „europene" sau la Jocurile Olimpice.

Ileana Silai, Lia Manoliu și **Valeria Bufanu,** trei dintre cele mai bune atlete ale acestui sezon, au decepționat. Clujeanca, venită la Helsinki pusă pe fapte mari și pentru un rezultat de sub 2 minute, după o cursă excelentă în serie, n-a mai rezistat în semifinală. **Declară că s-a simțit obosită de un sezon cu multe curse, fapt pentru care antrenorul Gh. Biro va trebui să revadă planul general de pregătire al atletei și să descopere lipsurile.** Dar aceasta să fie singura explicație a eșecului ei ? Noi credem că, deși Silai este o atletă veche, **încă nu a învățat să se descurce, tactic, în timpul curselor cu mai multe concurente de valori apropiate ei. Lia Manoliu** a evoluat inexplicabil de slab. La antrenamente și la încălzire a avut serii de aruncări dincolo de cei 55 m ai calificării, pe care nu i-a putut realiza în momentul cerut, deși era într-o formă sportivă bună, iar despre o experiență a concursurilor, ce să mai vorbim... **Valeria Bufanu,** după curse promițătoare în preliminarii, în finală a alergat foarte slab. Ea spunea că perspectiva cuceririi unei medalii n-a lăsat-o să doarmă, a timorat-o (?!) complet și pe stadion, în ziua finalei, nu s-a mai regăsit. Ce va face atunci la München, în ipoteza fericită că se va afla din nou în finală la 100 mg ?

Se pare, de asemenea, că **pentru unii atleți îndeplinirea standardului de participare la C.E. a fost unicul scop al acestui sezon, după care, a intervenit o relaxare primejdioasă pentru performanță. Decationistul Vasile Bogdan** a avut tăria să o recunoască. Alții însă nu !

După cum se vede, am surprins doar cîteva aspecte legate de participarea atleților români la ediția a X-a a campionatelor continentale. „Europenele" au fost pentru toți, atleți și antrenori, nu numai un examen, ci chiar o bună școală. De ei depinde, în primul rînd de ei, felul în care vor aborda acum pregătirea pentru Jocurile Olimpice.

volei

(Urmare din pag. 1)

TURNEUL INTERNAȚIONAL AL ROMÂNIEI

cărei comportare ne vom referi mai jos, trebuie să subliniem faptul că formațiile Poloniei și Cehoslovaciei (în ciuda unor rezultate contradictorii) ni se par mai bine puse la punct, mai omogene, mai mature. Îndeosebi prima, care are o capacitate de joc remarcabilă, ceea ce o face una dintre concurentele cele mai îndreptățite la calificarea pentru J.O. Mulți sînt însă de părere că această echipă a intrat prea devreme în formă și că s-ar putea ca la europene să nu mai aibă același randament. Oricum, nouă ne face impresia că este un team foarte bine pregătit și omogenizat. Skorek, Bebel, Ștefanski, Gavlowski sînt trăgători de mare clasă (mai cu seamă primii doi), iar Gosciniak și Wagner — coordonatori de finețe. În plus, echipa poloneză își poate crea superioritatea în fața oricărui adversar prin combinațiile rapide și surprinzătoare la fileu sau prin forța atacului. Fără să adopte același ritm rapid, dar cu un bagaj tehnico-tactic superior și cu o apărare sigură și bine plasată, voleibaliștii cehoslovaci și-au dovedit din nou bunul renume de care se bucură pe plan european și în lume.

Pe al treilea loc valoric, între echipele participante la turneul de la Timișoara, poate fi așezată deocamdată reprezentativa României. Față de primele două, aceasta se prezintă cu virtuți și lacune, cu sclipiri și căderi în joc, ce se reflectă și pe planul rezultatelor. Atacul și blocajul constituie punctele forte ale echipei, dar atunci cînd adversarii opun rezistență în apărare sau acționează într-un regim de viteză sporit (cum au făcut polonezii în meciul decisiv), jucătorii noștri nu mai sînt în stare să găsească soluțiile adecvate, apar dezorientați, greșesc frecvent, intră în panică și nu se mai găsesc. Renunțarea la schemele tactice pe care le cunosc și trecerea la jocul simplu, ușor de anticipat și de contracarat de către adversar, le slăbește vizibil posibilitățile și șansele. Și, dacă din formație lipsește Schreiber, care stăpînește un bagaj mai bogat de procedee și prezintă mai mari garanții în joc, atacul pierde mult din eficiență. În majoritatea partidelor, blocajul nostru a funcționat bine : prompt, înalt, agresiv, eficace, aducînd multe puncte. Însă, în condițiile în care adversarul joacă în mare viteză, apărarea noastră la fileu este greoaie, deseori surprinsă pe picior greșit. Credem că antrenorii au pregătit acest compartiment mai mult pentru jocul lent, ceea ce nu este în avantajul echipei, avînd în vedere faptul că tendința actuală în volei este de a se spori viteza de joc. O mai mare mobilitate și flexibilitate a blocajului se impune deci cu stringență. Punctul cel mai vulnerabil al echipei române ni se pare totuși apărarea din linia a doua. Majoritatea jucătorilor nu fac corect preluarea serviciului, îngreuind foarte adesea misiunea coordonatorilor de joc, nevoiți să se deplaseze mult pentru a efectua pasa. Și, firește, în asemenea condiții nu mai este posibilă scoaterea trăgătorilor fără blocaj, nu se mai realizează combinații. Este surprinzător că unii jucători din echipa națională nu cunosc acest simplu, dar atît de important procedeu, preluarea serviciului, care determină cursul și eficacitatea celorlalte acțiuni. Iarăși, numai Schreiber prezintă totale garanții la acest capitol, fapt pentru care, deși accidentat la mînă, a fost introdus de mai multe ori în linia a doua în partidele cu R.D. Germană și Polonia. Nu mai vorbim de preluarea atacului și dublaje care lasă de dorit atunci cînd blocajul nu dă randamentul scontat. De asemenea, s-au mai observat și alte defecțiuni în organizarea jocului : plasament greșit și nu în funcție de mobilitatea fiecărui jucător, poziție incorectă de așteptare a mingii și, deci, reacții tardive în apărare, eterogenitate în sextet în momentul în care se introduc rezervele, slabă pregătire psihologică — de natură să contribuie la agravarea greșelilor.

Față de comportarea în general satisfăcătoare din acest turneu, echipa noastră a pus în evidență, mai pregnant în meciul cu Polonia (pe care l-au tratat cu ușurință), lacunele amintite. Și considerăm că este bine că ele s-au putut observa așa de clar, pentru ca antrenorii să-și ia măsurile de rigoare pînă la europene. A miza totul pe atac și blocaj (al căror randament, deși superior celorlalte echipe, nu este totuși constant bun) este un risc prea mare.

În încheiere, remarcăm excelenta organizare de care s-a bucurat turneul prin grija oficialităților municipale și sportive din Timișoara : popularizare de înaltă ținută (afișe, fotomontaje, care au făcut o bună propagandă voleiului, buletine informative la nivelul celor de la marile competiții), condiții excelente de pregătire și concurs etc. Este motivul pentru care invitații la această ediție au avut numai cuvinte de laudă la adresa timișorenilor. Și au existat chiar sugestii ca turneul să rămînă tradițional pe malurile Begăi, fiind vorba de o competiție ce se bucură de la an la an de un prestigiu din ce în ce mai mare.

LOTUL MASCULIN A PLECAT LA MÜNCHEN

Ieri a părăsit Capitala, plecînd spre München, lotul masculin de volei care participă la săptămîna preolimpică în perioada 21—26 august, alături de echipele U.R.S.S., Japoniei, Poloniei, R.F.G. și Italiei.

Au făcut deplasarea jucătorii Udișteanu, Schreiber, Bartha, Stamate, Dumănoiu, Oros, Codoi Enescu, Cr. Ion, Lințu, Bălaș, Păduraru, antrenorii N. Sotir, A. Drăgan, P. Brașoveanu, medicul G. Cherebețiu și arbitrul internațional C. Mușat.

box

GONG !

● **Au fost stabiliți boxerii români care vor participa la turneul preolimpic de la München, între 11 și 17 septembrie : Remus Cosma (semimuscă), Gheorghe Ciochină (semiușoară), Paul Dobrescu (ușoară), Sandu Tirilă (mijlocie), Ilie Dascălu (grea).**

● La Viareggio s-a disputat întîlnirea internațională de box dintre reprezentativele Italiei și R.F. a Germaniei. După o întrecere interesantă, scorul partidei a fost : 10—10. Iată rezultatele în ordinea categoriilor (la semimuscă nu a avut loc partidă) : Buglioni (I) b.p. Penzler, Garbo (I) b.p. Mertenz, Seemann (R.F.G.) b.p. Morbidelli, Monatsch (R.F.G.) b.p. Veroli, Pecher (R.F.G.) b.p. Molinari, Mayer (R.F.G.) b.p. Lassandro, Jacopucci (I) b.p. Schlegel, Fiedler (R.F.G.) b.k.o. 2 Benacquista, Cavalieri (I) b.p. Millich, Spinello (I) b.k.o. 3 Schubel.

● La Buzău a avut loc zilele trecute un antrenament cu public al lotului reprezentativ de box. În fața a peste 2000 de spectatori, cei mai buni boxeri ai țării au făcut o propagandă excelentă acestui sport pe meleagurile buzoiene. Cei mai aplaudați pugiliști au fost : Pometcu, Cuțov, A. Vasile, Monea și Alexe.

fotbal

CAMPIONAT NOU — EXIGENȚE SPORITE

Vacanța fotbalistică s-a sfîrșit. Ea nu a fost atît de lungă pe cît ar fi dorit-o și, poate, ar fi meritat-o mulți jucători. Și nici nu se putea. Aceasta, în primul rînd, din rațiuni de calendar internațional și pentru pregătirea noului campionat, al 54-lea din istoria fotbalului nostru.

Preocupările și acțiunile federației pe timpul vacanței fotbalistice sînt cunoscute și au avut menirea să asigure un climat mai exigent noului campionat și desfășurarea lui la un nivel superior.

Evident, orice măsură se judecă prin eficiența ei. Rămîne ca timpul să dea verdictul asupra roadelor acestor hotărîri. **Dar mai întîi trebuie să fie aplicate, deoarece în fotbal dăinuie de mulți ani un criticism dizolvant, potrivit căruia valabilitatea unei măsuri este contestată deseori încă înainte de a fi aplicată.**

În acest context, în conformitate cu indicațiile Biroului Consiliului Național pentru Educație Fizică și Sport, sporesc considerabil sarcinile conducerii Consiliilor județene pentru Educație Fizică și Sport și ale Comisiilor județene de fotbal, pînă nu de mult unele dintre ele destul de neutre față de activitatea secțiilor diviziona-re.

În noile condiții, acestea trebuie să se dovedească mai active și mai energice față de calitatea muncii de instruire și educație din secții și în ceea ce privește lichidarea fenomenelor negative mai sus semnalate, să desfășoare un control sistematic și exigent pentru instaurarea disciplinei, responsabilității și principialității în toate secțiile de fotbal, mergîndu-se (atunci cînd este cazul) pînă la măsuri organizatorice-disciplinare (ceea ce pînă acum nu prea s-a întîmplat).

Conducerile cluburilor și asociațiilor au, la rîndul lor, de rezolvat o serie de cerințe de majoră importanță. Aș cita în primul rînd grija care trebuie acordată în viitor calității politice-morale și profesionale ale persoanelor care compun birourile secțiilor de fotbal, deoarece, în unele locuri, s-a dovedit o condamnabilă nepăsare a organelor sportive față de această problemă.

Este cazul să se acorde mai mult sprijin muncii educative din secțiile de fotbal, care presupune în primul rînd preocuparea zi de zi pentru realizarea deplină a jucătorilor ca cetățeni, corespunzător cerințelor societății noastre socialiste.

Nu mai puțin importante sînt și complexele probleme materiale ce trebuie rezolvate într-un timp cît mai scurt posibil. Este vorba de starea terenurilor de joc și antrenament, de confecționarea aparaturii necesare pentru antrenamentul complex, pentru recuperarea fizică și pentru modernizarea muncii metodice (aparate de filmat și proiecție, cronometre etc.). O atenție deosebită va trebui acordată amenajării terenurilor de antrenamente necesare centrelor de copii și juniori și care au în prezent o stare precară, chiar la unele cluburi cu „greutate" (UTA, Dinamo, Rapid etc.).

Conducerile secțiilor de fotbal vor trebui să sprijine mai activ antrenorul decît în trecut, să vegheze la îmbunătățirea vieții de club, a raporturilor dintre componenții colectivității respective pe baze principiale, de respect reciproc și de exigență sporită.

Conducerile secțiilor de fotbal sînt chemate să desfășoare o răbdătoare și perseverentă activitate educativă, să combată formalismul, potrivit căruia educația se face în ședințe, trecîndu-se în schimb cu vederea, atitudini și mai ales fapte față de care nu se iau întotdeauna măsurile cele mai potrivite, chiar și în cazul unor acte cu iz antisocial, așa cum am mai avut în trecutul nu prea îndepărtat. S-ar mai putea aminti și de cerința lichidării grabnice a răsfățului și a concesiilor nejustificate, care alterează eforturile și măsurile educative în multe secții de fotbal.

Antrenorii se află și ei în fața unui nou examen: campionatul și dificilele confruntări internaționale ale sezonului de toamnă. Cuvîntul majorității acestora la cursul din luna iulie a fost clar: nu există decît o singură cale pentru progres — muncă intensă și disciplină. Obiectivizarea și modelarea antrenamentului, dirijarea rațională a curbei efortului, complexitatea antrenamentului, individualizarea sînt **MIJLOACE** (care au mare importanță și trebuie aplicate cu rigurozitate), **dar elementul decisiv rămîne munca, climatul de seriozitate și responsabilitate, în care trebuie să se desfășoare ÎNTREAGA activitate în secții.**

Arbitrii, după ce și-au strîns rîndurile în această vară și după ce și-au stabilit un punct de vedere unitar privind interpretarea diverselor articole din regulament, mai au un singur lucru de făcut: **să aplice ce au stabilit.** Îi dorim în noul campionat fermi, neinfluențabili, mereu prezenți pe fază, cu o mai bună colaborare centru-tușă, **exigenți la orice infracțiune,** inclusiv la cele peste care s-a trecut mai ușor în campionatul trecut (proteste, simulări, trimisul mingii în tribune și altele).

Îi dorim, deci, necruțători în aplicarea regulamentului, indiferent dacă este vorba de echipa gazdă sau de vreo candidată la șefie sau retrogradare.

În ceea ce privește **publicul,** ne exprimăm speranța că el va manifesta un interes sporit față de actualul campionat și va încuraja cu obiectivitate efortul celor de pe teren, pentru a se prezenta la înălțime. Pentru aceasta însă, cluburile și asociațiile trebuie să-i ofere spectacole fotbalistice cît mai bune și organizări fără fisuri. Este și în interesul lor.

Jucătorii, la rîndul lor, trebuie să sprijine cu mai multă convingere și atașament antrenorii, în realizarea deplină a sarcinilor care privesc îmbunătățirea antrenamentului și a jocului.

Va trebui înțeles de către toată lumea (atenție „excepțiile"), că **fără munca aspră și uneori aridă de la antrenamente, nu pot fi atinși parametrii consacrării internaționale.** Acest adevăr axiomatic ne-a fost dovedit, din păcate, de prea multe ori. El implică dăruire, pasiune, seriozitate și o înaltă responsabilitate față de masele care îi stimează și îi susțin.

Dorim să vedem în acest campionat angajamente depline în joc, mișcare mai multă, jocuri mai curgătoare, un spirit ofensiv crescut și o sportivitate desăvîrșită.

Ne exprimăm convingerea că acțiunile din această vară și mai ales conjugarea eforturilor de sus pînă jos, pentru aplicarea măsurilor adoptate și ridicarea responsabilității tuturor factorilor citați, vor conduce în final la ceea ce dorim cu toții: un campionat dinamic, spectaculos, desfășurat în deplină sportivitate, care să reprezinte un nou pas în progresul acestei discipline sportive.

Ion BALAȘ
vicepreședinte al F.R.F.

Divizia C, competiția celor peste 150 de echipe, o adevărată întrecere de masă, are programată etapa inaugurală luni, 23 august. Ediția 1971—1972 a diviziei C este mult mai amplă ca cele din anii precedenți, cînd cea de a treia categorie a campionatului era compusă numai din opt serii a cîte 16 echipe. Acum, numărul formațiilor s-a mărit simțitor, ajungînd la 168, împărțite în 14 serii, alcătuite după criteriul geografic, mai echitabil, mai economicos decît a fost în trecut.

Sperăm că această sporire a numărului formațiilor care vor activa în acest eșalon al campionatului național, nu va dăuna calității fotbalului practicat, nu va scădea standardul jocurilor, a întregii competiții, în general. Firește, numeroase echipe vor activa acum pentru prima oară într-un campionat național. Pînă acum ele au jucat numai în „județ", deci vor fi, poate, handicapate la început, în special în fața acelor teamuri care au rutina divizionară. Dar această promovare masivă trebuie să le mobilizeze. Jucătorii, antrenorii sau instructorii voluntari, conducătorii trebuie să muncească cu toată seriozitatea și ambiția pentru a onora cum se cuvine șansa care li s-a oferit. Asociațiile sportive, îndeosebi cele cu echipe acum promovate în campionat, au obligația de a asigura, împreună cu cellalți factori locali cu atribuții în domeniul sportului, condiții cît de cît optime pentru evoluția echipelor. Unele dintre acestea n-au nici măcar pînă la această oră terenul omologat deși a existat atîta timp cînd se puteau face amenajările necesare.

Echipele din acest eșalon, pepiniere ale formațiilor din categoriile superioare, trebuie să fie locul de afirmare a tinerelor talente. Activitatea din ediția precedentă ne-a arătat că acele echipe care au promovat juniori în „11-le" lor de bază au devenit, încetul cu încetul, fruntașe ale acestui campionat. Cele mai bune exemple le pot constitui proaspetele promovate în divizia B. Chimia Făgăraș, Vulturii textila Lugoj chiar și Metalul Plopeni unde infuzia de tineret a dat roadele așteptate.

Noul campionat care începe luni are datoria să se desfășoare într-o atmosferă de fair-play. Este necesar să fie lichidate manifestările nesportive de orice fel. Nu trebuie să uităm că în ediția trecută au fost suspendați numeroși jucători și terenuri pentru abateri de la etica întrecerii sportive. Această stare de lucruri se cuvine grabnic ameliorată, printr-o intensă și susținută muncă de educație desfășurate în secții, precum și printr-o exigență sporită a federației de fotbal. Suporterii echipelor de C, oameni inimoși, care iubesc fotbalul, așteaptă de la jucătorii lor favoriți un singur lucru — să joace cît mai frumos. (T. R.)

ÎNCEPE ȘI DIVIZIA C

„NU NUMAI JUCĂTORI DE ELITĂ, CI ȘI CETĂȚENI CU RESPONSABILITĂȚI CIVICE"

— În dezbatere, la Rapid, îmbunătățirea activității politico-educative în rîndurile fotbaliștilor —

Ieri la amiază, toți jucătorii și antrenorii echipelor de fotbal ale clubului Rapid (juniori, tineret și seniori) s-au reunit în sala de ședințe de la stadionul Giulești. Scopul acestei adunări l-a constituit dezbaterea — în lumina recentelor documente de partid — a problemelor muncii politico-educative dusă în cadrul secției de fotbal a clubului.

Președintele clubului Rapid, **Petre Capră,** a expus un amplu referat, care a analizat pe larg principalele aspecte ale activității educative cu fotbaliștii desfășurate pînă acum — parte componentă a procesului de instruire — precum și eficiența acestei activități, modul ei de reflectare în comportarea jucătorilor la locul de muncă, pe terenul de sport și în viața particulară. Referatul prezentat a insistat asupra deficiențelor care s-au manifestat în această direcție, asupra manifestărilor negative ale unora dintre fotbaliști, care au devenit cunoscute și dezaprobate la timpul lor de către opinia publică sportivă și pe care federația le-a sancționat corespunzător. Din păcate, deși din referat n-au lipsit referirile autocritice și critice la adresa conducerii clubului, a biroului secției de fotbal (absent — în mod surprinzător — aproape în totalitate de la această ședință) și a fostei conduceri tehnice a primei echipe, în privința jucătorilor s-a vorbit la general, fără exemplificări concrete, reducîndu-se astfel efectul observațiilor critice făcute.

Cu atît mai mult am fost curioși să aflăm opinia jucătorilor despre problemele dezbătute. Iată, pe scurt, cîteva idei exprimate de unii dintre ei:

Greavu: „Faptul că în campionatul trecut Rapid a avut mulți jucători chemați în fața comisiei de disciplină a federației, a constituit o rușine pentru echipa și clubul nostru. Avem deci datoria să ștergem impresiile negative lăsate de actele nesportive ale unora dintre noi, să ne comportăm exemplar în noul campionat".

Răducanu: „Îmi dau seama că am greșit deseori pînă acum, prin comportamentul meu la antrenamente și jocuri, față de antrenori, colegi de echipă și public. Încrederea cu care am fost, totuși, onorat (n.a. chiar ieri, la concurența cu Lupescu, portarul rapidist a fost învestit căpitan al echipei — în urma unui scrutin secret la care au luat parte toți coechipierii săi, avînd 13 voturi pentru din 18) mă obligă să devin cu adevărat un exemplu și promit tuturor că voi deveni".

Boc: „Ca mai proaspăt venit în lotul Rapidului nu pot spune decît că este necesar să fim și mai exigenți cu noi înșine în toate privințele. Ne obligă la aceasta atît numărul mare de suporteri pe care îl are echipa Rapid, cît și datoria pe care o avem de a apăra și consolida prestigiul clubului și în țară și peste hotare. În ceea ce mă privește, voi căuta — prin comportarea mea generală — să ajung din nou la poziția pe care o dobîndisem odinioară".

Dumitru: „În echipa noastră a existat o atmosferă nesănătoasă, creată nu numai prin contribuția noastră, ci și prin aceea a conducerii tehnice. Ajunsesem să lucrăm la antrenamente din silă. Pe acest fond, au fost posibile tot felul de abateri. Eu însumi am abdicat uneori de la îndatoririle ce revin unui jucător fruntaș, devenind un subiect de discuție al comisiei de disciplină. Vă asigur, însă, că nu se va mai întîmpla în viitor".

Aflați de curînd la cîrma echipei, antrenorii **Bazil Marian** și **Gh. Nuțescu** nu s-au putut referi — evident — decît la situația prezentă și la ceea ce trebuie făcut de-acum înainte.

Fiind de acord cu colegul său că atmosfera în echipă s-a îmbunătățit, că jucătorii dau dovadă de disciplină și depun eforturi în pregătire, antrenorul **Bazil Marian** sublinia: „S-au făcut într-adevăr pași înainte, pe linia disciplinei, a conștiinciozității în muncă. Procesul educativ necesită însă un timp mai îndelungat. Nu vom putea lichida imediat toate deficiențele ce s-au acumulat. Pentru a realiza cotitura dorită în comportarea la antrenamente, în jocuri și, în general, în viața a jucătorilor noștri, este absolută indispensabilă o mai mare receptivitate și din partea lor. Am speranța că vom reuși în încercarea de a forma din jucătorii de la Rapid nu numai fotbaliști de elită, ci și cetățeni cu responsabilități civice".

★

Biroul clubului Rapid a adoptat un plan de măsuri corespunzător, care vizează îmbunătățirea muncii politico-ideologice și cultural-educative cu sportivii, inclusiv cu jucătorii tuturor echipelor sale de fotbal.

Constantin FIRĂNESCU

AGENDĂ BUCUREȘTEANĂ

SÎMBĂTĂ, 21 AUGUST

Stadionul Politehnica, ora 16,30: Sportul studențesc — Știința Bacău (divizia B);

Stadionul Republicii, ora 14,30: Rapid — U.T.A. (tineret-rezerve), ora 16,30: Rapid — U.T.A. (divizia A).

DUMINICĂ, 22 AUGUST

Stadionul Republicii ora 14,30: Steaua — Universitatea Craiova (tineret-rezerve), ora 16,30: Steaua — Universitatea Craiova (divizia A).

LUNI, 23 AUGUST

Stadionul Progresul, ora 11: Progresul București — Metalul Plopeni (divizia B).

Terenul Constructorul, ora 11: Unirea Tricolor Buc. — Sirena Buc. (divizia C).

Terenul T.M.B., ora 11: T.M. București — Autobuzul Buc. (divizia C).

Terenul Voința, ora 11: Voința Buc. — Celuloza Călărași (divizia C).

Terenul Laromet, ora 11: Laromet Buc. — Tehnometal Buc. (divizia C).

Terenul Flacăra roșie, ora 11: Flacăra roșie Buc. — Mașini unelte Buc. (divizia C).

Stadionul Dinamo, ora 11: Dinamo Obor — Olimpia Giurgiu (divizia C).

ARBITRII MECIURILOR ETAPEI A II-A A DIVIZIEI B

SERIA I

C.F.R. Pașcani — Politehnica Galați: N. RAINEA (Birlad), ajutat la linie de T. Oniga (Iași) și C. Săndulescu (Vaslui);

Ș.N. Oltenița — Poiana Cîmpina: A. BENTU, ajutat de J. Roibănescu și I. Roșoga (toți din București);

Sportul studențesc București — Știința Bacău: Z. DRĂGHICI (Constanța), ajutat de G. Botezatu și V. Paladescu (ambii din Galați);

Dunărea Giurgiu — Chimia Rm. Vîlcea: V. DUMITRESCU, ajutat de C. Dragotescu și M. Hanganu (toți din București);

Progresul București — Metalul Plopeni: T. LECA, ajutat de M. Popa și C. Apostolescu (toți din Brăila);

Ceahlăul P. Neamț — Progresul Brăila: EM. PĂUNESCU (Vaslui), ajutat de C. Canură și P. Mărășescu (ambii din Iași);

Portul Constanța — Metalul București: N. CURSARU, ajutat de E. Bening și C. Berghiu (toți din Ploiești);

F. C. Galați — Metalul Tîrgoviște: C. GHEMIGEAN, ajutat de I. Suciu și C. Șerban (toți din București).

SERIA A II-a

Gloria Bistrița — Vulturii textila Lugoj: I. CÎMPEANU, ajutat de C. Rădulescu și I. Rusu (toți din Cluj);

C.F.R. Arad — Politehnica Timișoara: S. DRĂGULICI, ajutat de A. Boceanu și T. Moisescu (toți din Tr. Severin);

Electroputere Craiova — Olimpia Oradea: G. POPOVICI, ajutat de V. Roșu și I. Simion (toți din București);

C.S.M. Reșița — C.S.M. Sibiu: I. ERDOȘ (Oradea), ajutat de I. Marcu și O. Mielăuș (ambii din Timișoara);

Metalurgistul Cugir — Olimpia Satu Mare: N. MOGOROAȘE (Craiova), ajutat de I. Bartha și V. Marghidan (ambii din Tg. Mureș);

Minerul Anina — Chimia Făgăraș: I. PANAIT, ajutat de I. Lacatoși și T. Sima (toți din Hunedoara);

C.F.R. Timișoara — Corvinul Hunedoara: M. BĂDULESCU, ajutat de T. Costan și O. Ujhely (toți din Oradea);

Minerul Baia Mare — Gaz metan Mediaș: Z. SZECSEI (Tg. Mureș), ajutat de D. Răduți (Tg. Mureș) și Th. Cîmpeanu (Beclean).

F. C. ARGEȘ — HAPOEL (Israel) 5-1 (1-0)

Meciul a fost plăcut, dinamic, cu faze frumoase. Au marcat: Dobrescu (min. 14), Jercan (min. 60), Radu (min. 82), Ciolan (min. 88), Dobrin (min. 89) și, respectiv, Dekel (min. 71).

Ilie FEȚEANU, coresp.

PRONOSTICUL NOSTRU LA CONCURSUL NR. 34

1. Rapid — U.T. Arad	1
2. Steaua — „U" Craiova	1
3. S.C. Bacău — F.C. Argeș	1
4. Steagul roșu — Petrolul	1,x
5. C.F.R. Cluj — Dinamo	1,x,2
6. Politehnica — „U" Cluj	1
7. A.S.A. Tg. Mureș — Farul	1,x
8. Crișul — Jiul	1
9. C.F.R. Pascani — Polit. Galați	1,x
10. Portul — Metalul București	1
11. C.F.R. Arad — Politehnica Tim.	1,x
12. C.S.M. Reșița — C.S.M. Sibiu	1
13. Electroputere — Olimpia Oradea	1

CEI 33 DE ARBITRI AI LOTULUI A ȘI CĂRȚILE LOR DE VIZITĂ

Vă prezentăm în numărul de astăzi al ziarului nostru scurte fișe biografice ale celor 33 de arbitri care fac parte din lotul divizionar A.

Este bine ca iubitorii fotbalului să-i cunoască, măcar din aceste cîteva date, pe cei care vor avea dificila misiune de a conduce cele mai importante meciuri de fotbal, în noul sezon competițional. Sînt, de fapt, cunoștințe vechi de pe terenurile noastre de fotbal, cărora, însă, nu întotdeauna li s-a acordat respectul cuvenit, potrivit eforturilor depuse în activitatea de arbitraj, a locului pe care îl ocupă ei în societatea noastră. Este vorba de muncitori, medici, ingineri, profesori, economiști, ofițeri, oameni cu munci de răspundere, cărora fotbalul le provoacă mai multe necazuri decît bucurii...

Așa este, de altfel, fotbalul, cu toți cei care îl iubesc!

Și-acum, prezentările:

C. BĂRBULESCU

A. BENTU

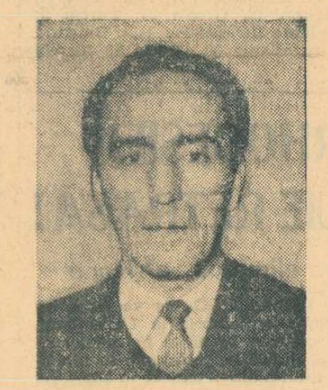

C. GHEMIGEAN

V. PĂDUREANU

C. PETREA

AL. PÎRVU

O. ANDERCO

În fotografii, arbitrii înscriși pe lista F.I.F.A.

CONSTANTIN BĂRBULESCU: născut în anul 1930, la Craiova; este profesor la Institutul de studii istorice din București; a jucat fotbal în echipa de juniori F.C. Oltenia; arbitrează din 1958; în lotul A din 1960; arbitru F.I.F.A.

AUREL BENTU: 1924, București; lăcătuș mecanic la fabrica „Flacăra roșie"; a jucat fotbal la Carmen; arbitrează din 1953; în lotul A din 1960; arbitru F.I.F.A.

MIRCEA BICA: 1927, comuna Sălcioara (județul Vîlcea); instructor în cadrul sectorului 1 București; a jucat fotbal la Chimia Făgăraș și Progresul București; arbitrează din 1960; în lotul A din 1968.

CONSTANTIN DINULESCU: 1931, București; inginer la Direcția valutară și metale prețioase din cadrul Băncii Naționale a R.S.R.; a jucat fotbal în echipele Unirea Tricolor, Spartac București, Știința Iași, Știința Timișoara, Progresul București și Farul Constanța; arbitrează din 1966; în lotul A din 1969.

VASILE DUMITRESCU: 1922, București; maistru marochiner la „Arta aplicată"; a jucat fotbal la Unirea Tricolor; arbitrează din 1949; în lotul A din 1952.

CHEVORC GHEMIGEAN: 1923; director la Oficiul farmaceutic nr. 3 București; a jucat fotbal la echipele Sportul studențesc, E.F.A., Centrofarm și Crucea roșie; arbitrează din 1958; în lotul A din 1965; arbitru F.I.F.A.

GHEORGHE LIMONA: 1925, Livezi-Macedonia (Grecia); economist în cadrul Ministerului Comerțului Interior; a jucat fotbal la Venus Călărași; arbitrează din 1953; în lotul A din 1964.

CONSTANTIN NICULESCU: 1929, București; tehnician la „Abatorul"; a jucat fotbal la Progresul Brăila; arbitrează din 1958; în lotul A din 1967.

VICTOR PĂDUREANU: 1924, București; desenator grafician la clubul sportiv Steaua; a jucat fotbal la A.S.A. Cluj; arbitrează din 1953; în lotul A din 1961, arbitru F.I.F.A.

CONSTANTIN PETREA: 1931, Sascut-Bacău; ofițer; a jucat fotbal în echipa de juniori ARLUS Bacău; arbitrează din 1958; în lotul A din 1961; arbitru F.I.F.A.

NICOLAE PETRICEANU: 1930, Baia Mare; ofițer; a jucat fotbal la Topitorul Baia Mare; arbitrează din 1960; în lotul A din 1960.

ALEXANDRU PÎRVU: 1926, București; economist la Oficiul economic Centrala Carpați; a jucat fotbal la I.S. Decorativa București; arbitrează din 1947; în lotul A din 1960, arbitru F.I.F.A.

GHEORGHE POPOVICI: 1926, București; operator contabil la Banca Națională a R.S.R.; a jucat fotbal la Juventus, Progresul București și Progresul Corabia; arbitrează din 1954; în lotul A din 1959.

ION CHILIBAR: 1931, Pitești; inspector principal la Sucursala jud. Argeș a Băncii Naționale a R.S.R.; a jucat fotbal la Constructorul Pitești; arbitrează din 1958; în lotul A din 1971.

MIRCEA BĂDULESCU: 1926, Oradea; contabil la Uniunea județeană a cooperativelor meșteșugărești Oradea; a jucat fotbal la Răsăritul Caracal; arbitrează din 1954; în lotul A din 1969.

CONSTANTIN GHIȚĂ: 1932, București; maistru la Uzinele „Steagul roșu" Brașov; a jucat fotbal la Steagul roșu; arbitrează din 1966; în lotul A din 1971.

TRAIAN MOARCAȘ: 1932, Brașov; inginer mecanic la Școala profesională C.F.R. Brașov; a jucat fotbal la Dinamo Brașov și Dinamo Cluj; arbitrează din 1966; în lotul A din 1971.

TUDOREL LECA: 1929, Brăila; tehnician la Uzina Laminorul Brăila; a jucat fotbal la Metalul Brăila; arbitrează din 1953; în lotul A din 1969.

IOAN CÎMPEANU: 1928, comuna Negrilești, județul Bistrița-Năsăud; profesor la Liceul nr. 15 din Cluj; a jucat fotbal la Victoria Cluj; arbitrează din 1952; în lotul A din 1963.

VASILE TOPAN: 1931, comuna Iclod, județul Cluj; tehnician constructor în cadrul Regionalei C.F.R. Cluj; a jucat fotbal la Constructorul Cluj; arbitrează din 1957; în lotul A din 1968.

ZAHARIA DRAGHICI: 1924, comuna Siliștea, județul Constanța; tehnician constructor la I.P.N. Constanța; a jucat fotbal la S.P.N. Constanța; arbitrează din 1950; în lotul A din 1954.

VASILE LIGA: 1927, comuna Frumușița, județul Galați; tehnician la S.N. Galați; a jucat fotbal la I.T. Galați; arbitrează din 1956; în lotul A din 1965.

MIRCEA ROTARU: 1924, Botoșani; tehnician principal la Regionala C.F.R. Iași; a jucat fotbal la Victoria C.F.R. Iași; arbitrează din 1953; în lotul A din 1963.

ILIE DRAGHICI: 1927, comuna Ciuperceni, județul Gorj; profesor la Liceul nr. 127 din București; a jucat fotbal la Rapid București; arbitrează din 1956; în lotul A din 1962.

PETRE SOTIR: 1923, New York (S.U.A.); funcționar la Uzina Neferal București; a jucat fotbal la Gloria București și la Sportul Studențesc; arbitrează din 1956; în lotul A din 1963.

IOAN RUS: 1933, Tg. Mureș; responsabil de magazin alimentar; a jucat fotbal la Dinamo Bîrlad; arbitrează din 1961; în lotul A din 1967.

ZOLTAN SZECSEI: 1931, Oradea; medic la I.M.F. Tg. Mureș; a jucat fotbal la Locomotiva Tg. Mureș; arbitrează din 1961; în lotul A din 1971.

NICOLAE CURSARU: 1931, Ploiești; maistru electromecanic la Uzina chimică Valea Călugărească; a jucat fotbal la F.C. Ploiești și C.F.R. Ploiești; arbitrează din 1956; în lotul A din 1960.

EMIL VLAICULESCU: 1923, comuna Podenii Vechi-Ploiești; medic la Spitalul C.F.R. Ploiești; a jucat fotbal la Prahova Ploiești, Concordia Ploiești, Universitatea București și Medicina București; arbitrează din 1953; în lotul A din 1961.

OTTO ANDERCO: 1935, Satu Mare; profesor de educație fizică; a jucat fotbal la Locomotiva Tg. Mureș și Progresul Satu Mare; arbitrează din 1961; în lotul A din 1969; arbitru F.I.F.A.

IOSIF RITTER: 1921, Timișoara; maistru la Uzinele mecanice Timișoara; a jucat foibal la C.F.R. Timișoara; arbitrează din 1948; în lotul A din 1960.

NICOLAE RAINEA: 1933, Brăila; maistru la Fabrica de rulmenți din Bîrlad; a jucat fotbal la Constructorul Bîrlad; arbitrează din 1959; în lotul A din 1965.

EMIL PĂUNESCU: 1932, Giurgiu; inginer chimist, director al Întreprinderii de materiale izolatoare Vaslui; nu a fost legitimat ca jucător; arbitrează din 1958; în lotul A din 1969.

Documentar realizat de DUMITRU VIȘAN

AVERTISMENT COLECTIV ȘI APOI ELIMINARE DIN JOC PENTRU NERESPECTAREA DISTANȚEI DE 9 m

O măsură menită să asigure respectarea regulamentului, la executarea loviturilor libere

Una dintre cele mai frecvente încălcări ale regulamentului, în meciurile de fotbal, se produce la executarea loviturilor libere. Și, din păcate, nu numai jucătorii cad în culpă, ci și... arbitrii! Aceștia din urmă rareori asigură respectarea întocmai a regulamentului, în speță a distanței de 9 metri, mulțumindu-se cu o măsurătoare formală, în care numai primul pas măsoară în jur de un metru, ceilalți micșorîndu-se mereu, de așa natură încît ultimul pas aproape că e făcut pe loc.

Dar nu e mai puțin adevărat că, în asemenea ocazii, arbitrii trebuie să ducă o adevărată luptă cu jucătorii echipei sancționate, care nu vor să respecte distanța de 9 metri, mai ales atunci cînd e vorba de lovituri libere în apropiere de propriul lor careu.

La recentul curs internațional de arbitri, de la Olimpia, au fost discutate aceste aspecte, cerîndu-se cavalerilor fluierului să manifeste toată fermitatea în asemenea ocazii. În acest spirit, la consfătuirea pe care au avut-o zilele trecute arbitrii noștri de divizia A, **Andrei Rădulescu,** președintele Colegiului central al arbitrilor, a ținut să precizeze ce poziție urmează să ia conducătorul de joc, în cazul nerespectării distanței de 9 metri sau de comiterea unor obstrucții la executarea loviturilor libere:

La prima abatere, arbitrul va arăta căpitanului echipei vinovate cartonașul galben, aceasta însemnînd **un avertisment dat întregii echipe.**

La repetarea infracțiunii, chiar de către alt jucător, **acesta va fi eliminat din joc.**

Dar, înainte de a lua contact cu cartonașul galben, jucătorii ar trebui — în folosul lor — să considere rîndurile de față ca un prim... avertisment.

SUCCESUL TRAGERII EXCEPȚIONALE LOTO DIN 10 AUGUST

Omologarea tragerii excepționale Loto din 10 august a.c. s-a prezentat cu o bogată „recoltă" de cîștiguri în autoturisme, excursii și bani. Iată cîștigurile atribuite:

Tragerea Loto de astăzi, vineri 20 august a.c., va fi transmisă direct din studioul de televiziune, cu începere de la ora 19,10.

CÎȘTIGURILE TRAGERII EXCEPȚIONALE LOTO DIN 10 AUGUST 1971:

Categ. 1: 1,30 autoturisme „Dacia 1 300"; Categ. 2: 3,80 autoturisme „Skoda S 100"; Categ. 3: 27,20 excursii Budapesta și diferența în numerar pînă la 8.000 lei; Categ. 4: 30,90 excursii Budapesta a 4.000 lei (duble); Categ. 5: 47,50 variante a 2.000 lei; Categ. 6: 108,20 variante a 1.404 lei; Categ. 7: 5.578,55 variante a 100 lei.

Rubrică redactată de LOTO-PRONOSPORT

A III-A BALCANIADĂ LA NATAȚIE

(Urmare din pag. 1)

Eugen Almer și Budmil Stoev au luptat cot la cot, pe întreg parcursul. Reșițeanul, dovedind forțe mai proaspete pe ultimii metri, a dublat succesul culorilor noastre în prima întrecere a zilei. Pentru Slavic, victoria de ieri înseamnă cel de al X-lea titlu balcanic în trei ediții!

ANA BOBAN A CIȘTIGAT...

...dar nu ne-a putut face să uităm de absența compatrioatei sale Mirjana Segrt, una din cele mai bune crauliste din Europa. Sportiva iugoslavă a luat conducerea de la 50 m, a învins fără eforturi deosebite, dar rezultatul său (2:18,0) nu este strălucit. Sprinterele noastre, Eugenia Cristescu și Cristina Balaban, au „mers" la posibilitățile lor, sosind pe locurile 3 și, respectiv 4, datorită unui atac prelungit pe ultima lungime, cînd s-au desprins de restul plutonului.

KARIDIS PRIMUL, CA LA IZMIR

Nu mai puțin de cinci dintre finaliștii probei de 100 m delfin aveau șanse de cîștig înaintea startului. Dintre aceștia, iugoslavul Pavlicevici a plecat cel mai tare (28,0 la 50 m), lăsînd impresia că va cîștiga. Puternica revenire a grecului Karidis (exact ca în urmă cu doi ani la Izmir) s-a dovedit însă decisivă în disputa cu Pavlicevici și Dobrev, reprezentantul Eladei a sprintat irezistibil spre sosire, reușind un triplu succes: locul I, un nou record balcanic (59,5) și un nou record național. Sportivii români Miclăuș și Petelei, ca și campionul de anul trecut, Kuridza, nu s-au văzut în această cursă extrem de rapidă.

ANCA GROZA, MEDALIE DE AUR ȘI UN NOU RECORD

Încă din serii, cînd a corectat recordul țării (69,1) Anca Groza se anunța ca principală adversară a Ianetei Slavceva, finalistă la „europenele" din 1970. Dar tînăra noastră reprezentantă ne-a întrecut în finală și cele mai optimiste așteptări. Deși condusă pe prima parte a cursei de 100 m delfin, Anca Groza s-a dezlănțuit pur și simplu pe a doua lungime, cîștigînd în aplauzele numeroșilor spectatori. Cronometrele au marcat pentru noua campioană balcanică timpul de 68,6, performanță de valoare continentală.. cu care ar fi obținut la „europenele" de la Rotterdam medalie de bronz! Foarte frumoasă a fost și evoluția Agnetei Șterner, care a depășit-o în final pe Slavceva, coborînd sub 70 de secunde.

BULGARIA ȘI ROMANIA VICTORIOASE ÎN PRIMELE ȘTAFETE

Cvartetul mixt al Bulgariei a obținut ieri prima medalie de aur pentru țara vecină, după o splendidă ripostă cu ștafeta feminină a României. Adversarele noastre au luat avantaj la primul schimb (spate), Anca Georgescu (1:20,6) și Anca Groza (68,6) au refăcut diferența, oferind micuței Eugenia Cristescu un avantaj de un metru, insuficient însă, pentru că în final Hrisca Peiseva (sprinteră de 62 de secunde) a revenit pe primul plan, sosind prima. Iar echipa țării noastre s-a văzut nevoită să se mulțumească doar cu un nou record național (4:47,7)

Ștafeta masculină de 4×200 m liber a țării noastre, în schimb, nu a avut practic o adversară pe măsura valorii sale. De la primul schimb (Almer) și pînă la ultimul (Slavic), sportivii români s-au aflat în frunte, și în timp ce adversarii lor sprintau pe ultimii metri ei se felicitau deja pentru succes, al treilea pentru echipele noastre naționale în ziua de debut.

FRAȚII MILOȘ, NEDESPĂRȚIȚI PE PODIUM

Cei doi spatiști iugoslavi, frații gemeni Nenad și Predrag Miloș, pe care nu-i poți deosebi decît după mustața pe care o poartă secundul, au dominat clar întrecerea specialiștilor acestui procedeu pe distanța de 100 m. De data aceasta a cîștigat Nenad, dar fratele său a promis că-și ia revanșa în ziua următoare, la 200 m. În urma lor s-a clasat reșițeanul Mircea Hohoiu. Al doilea reprezentant al culorilor noastre, Gh. Lupu, a făcut o cursă slabă, sosind abia al 5-lea.

URMĂTOAREA EDIȚIE A J. B. — LA SOFIA ÎN 1972

Miercuri seara, în saloanele hotelului Intercontinental, s-au desfășurat lucrările celui de al III-lea congres balcanic al federațiilor de natație. Au fost prezenți: tov. Marin Birjega — vicepreședinte al C.N.E.F.S., tov. Avram Lăptoiu, vicepreședinte al F.R.N. și delegați din partea forurilor respective din Bulgaria, Grecia, Iugoslavia, Turcia și România.

Cu acest prilej s-a hotărît ca viitoarea ediție a J.B. să se desfășoare la Sofia între 10 și 13 august 1972. Totodată, s-a hotărît ca federația bulgară să prezinte un proiect tip de desfășurare a întrecerilor pe o durată de 4 ani, care va fi discutat și aprobat la conferința de calendar a L.E.N. de la Atena. Cea de a doua ediție a Balcaniadei pentru juniori va avea loc în 1972 în Turcia.

Aspect din timpul lucrărilor Congresului balcanic al federațiilor de natație
Foto: N. DRAGOȘ

REZULTATELE PRIMELOR FINALE

România conduce în ambele clasamente

REZULTATE TEHNICE. 200 m liber (b): 1. MARIAN SLAVIC (R) **2:00,0 rec. balcanic**, 2. E. Almer (R) 2:03,4, 3. L. Stoev (B) 2:04,3, 4. T. Statelov (B) 2:06,2, 5. J. Kovacici (I) 2:06,2, 6. D. Theodoropoulos (G) 2:07,4;

200 m liber (f): 1. ANA BOBAN (I) 2:18,0, 2. H. Peiceva (B) 2:18,3, 3. **E. Cristescu (R) 2:22,1 (rec. de fete și junioare)**, 4. C. Balaban (R) 2:22,2, 5. S. Pavletici (I) 2:23,3, 6. S. Neicova (B) 2:24,1;

100 m delfin (b): 1. DIMITRIOS KARIDIS (G) **59,5 (rec) — rec. balcanic**, 2. A. Pavlicevici (I) 59,7, 3. V. Dobrev (B) 60,6 (rec.), 4. Kuridza (I) 61,8, 5. Petelei (R) 61,8, 6. Miclăuș (R) 61,8;

100 m delfin (f): ANCA GROZA (R) **68,6 (rec.) — rec. balcanic**, 2. A. Șterner (R) 69,6, 3. J. Slavceva (B) 70,0, 4. M. Nikolova (B) 71,0, 5. E. Majnarici (I) 71,0, 6. A. Konstantiniou (G) 73,9;

100 m spate (b): 1. NENAD MILOȘ (I) **62,3 — rec. balcanic**, 2. P. Miloș (I) 63,1, 3. M. Hohoiu (R) 64,0, 4. D. Kolarov (B) 64,3, 5. Gh. Lupu (R) 64,6, 6. A. Ceakarov (B) 65,4;

4 x 100 m mixt (f): 1. BULGARIA (Ignatova, Kalenkova, Slavceva, Peiceva) **4:46,5 (rec) — rec. balcanic**, 2. România (Donia, Georgescu, Groza, Cristescu) 4:47,7 (rec.), 3. Iugoslavia 4:57,6, 4. Grecia 4:59,0 (rec.), 5. Turcia 5:19,7 (rec.);

4 x 200 m liber (b): 1. ROMÂNIA (Almer, Vițelaru, Miclăuș, Slavic) 8:29,6, 2. Bulgaria 8:33,8, 3. Iugoslavia 8:36,8, 4. Grecia 8:58,2, 5. Turcia 9:37,0.

Clasamente după prima zi: **Masculin:** ROMÂNIA 51, Iugoslavia 44, Bulgaria 42, Grecia 27, Turcia 9; **Feminin:** ROMÂNIA 41, Bulgaria 39, Iugoslavia 30, Grecia 18, Turcia 8.

INVITAREA RHODESIEI LA J.O. '72 TREBUIE RETRASĂ!

cer Comitetele naționale olimpice africane

YAOUNDE 19 (Agerpres). — Comitetele naționale olimpice ale țărilor africane au dat publicității un Memorandum prin care se cere retragerea invitației făcute Rhodesiei de a lua parte la Jocurile Olimpice de vară din anul 1972. Totodată, se cere excluderea Rhodesiei din Comitetul internațional olimpic.

Documentul prezentat presei de către Jean Claude-Ganga, secretarul general al Consiliului superior al sportului african, va fi supus discuției sesiunii C.I.O., ce va avea loc în luna septembrie la Luxemburg. Între altele, se arată în Memorandum, Rhodesia, țară unde se practică discriminarea rasială în sport, nu are dreptul, conform Cartei olimpice, să participe la Jocurile Olimpice.

Se reamintește, de asemenea, moțiunea adoptată la reuniunea de la Dubrovnik de către Comitetele naționale olimpice africane prin care se cerea trimiterea în Rhodesia a unei comisii de anchetă însărcinată să alcătuiască un raport asupra tuturor problemelor privind mișcarea olimpică în această țară. Or, după datele existente, Rhodesia nu îndeplinește condițiile cerute de Carta olimpică pentru a fi recunoscută ca membră a C.I.O.

ION SANTEI SE AFIRMĂ

KATOWICE, 19. În campionatele internaționale de tenis ale Poloniei, jucătorul român Ion Santei l-a eliminat pe cehoslovacul V. Rednik cu 7—5, 7—5, 3—6, 3—6, 6—1. Alte rezultate: Metreveli-Lihacior 7—5, 6—2, 6—2; Nowicki-Kleiber 6—2, 6—2, 6—0; Lejus-Djiymalski 6—3, 6—0, 8—6; Hrbec-N'Godrella 6—2, 6—2, 6—3.

În proba de simplu femei, tenismana română Iudit Dibar a cîștigat cu 6—2, 6—4 la Veronika Koch (R.D.G.).

Turneul de juniori „Cupa 23 August"

(Urmare din pag. 1)

însă obligația de a nu schimba numerele de pe tricourile jucătorilor pînă la sfîrșitul turneului.

În încheierea ședinței tehnice, s-a consumat un fapt amuzant: discutîndu-se problemele culorilor echipamentului, s-a constatat că Iugoslavia și Grecia — adversare în prima zi — intenționau să joace amîndouă în alb-albastru! Organizatorii au făcut demersurile necesare, cele două delegații s-au consultat prelung și — în final — s-a recurs la o soluție de compromis, menită să protejeze vanitatea amîndurora, grecii vor juca în alb, iugoslavii în albastru.

România — Cehoslovacia 0-0

Așteptată cu un legitim interes partida România—Cehoslovacia — socotită de specialiști drept o veritabilă finală a turneului, prin prisma recentei victorii a oaspeților în „Cupa Prietenia" — care s-a desfășurat la Tohan, în atmosfera unui mare derby a fost dramatică și nervoasă, încheindu-se cu un scor egal — 0—0 — care nu reflectă cu fidelitate evenimentele din teren. Echipa română a jucat mai repede și mai hotărît, a stat cu fundașii la centru trei sferturi din meci dar atacul a dezamăgit din nou, nereușind să depășească „zidul" defensivei adverse, e drept strălucitoare la mingile aeriene, dar vulnerabilă la cele subtile, purtînd cu ele măcar un dram de fantezie.

Din nou cel mai bun jucător de pe gazon, Dumitriu, a muncit enorm făcînd eforturi disperate de a impulsiona o linie de atac parcă adormită, în care fragilul Partale și dezorientatul Ion Ion ne-au făcut să regretăm absențele — mai mult sau mai puțin explicabile — ale lui Aelenei și Luchescu. Dacă soluțiile de ultim moment ale antrenorilor, „vîrfurile" Ion Ion și Partale nu s-au dovedit fericite, atunci cea mai mare dezilu-zie a venit de la Șumula cgroa a ratat el singur — min. 10, 26 și 79 — ocazii în care golul, absolut meritat după sensul jocului, a trăit doar pe jumătate...

Formația română n-a jucat rău, unul din oamenii ei — Istrătescu, „bară" în min. 36 — a fost cel mai aproape de golul dorit cu insistență de 3 000 de spectatori.

Arbitrul brașovean O. Calugherovici a condus foarte bine următoarele formații:

ROMÂNIA: Ciurea — Anghelini, Naghi, Pedea, Enache, Istrătescu, Dumitriu, Șumulanschi, Partale (min. 65 Minculescu), Ion Ion, Szabados.

CEHOSLOVACIA: Charvat — Senicky, Vesely, Mrva, Barmos, Smado-Masek (min. 55 Leman), Kolenic, Zvonic, Labay, Mraz.

● La Făgăraș, Grecia — Iugoslavia 1—2 (0—1). Au marcat Ivanovic (min 39), Lucac (min. 70) și respectiv Tsa.

România II — Turcia 1-0 (0-0)

Partida vedetă a cuplajului de pe stadionul Tractorul a adus față în față reprezentativa Turciei și echipa secundă a României.

Partida începe sub semnul echilibrului, faze incendiare alternînd de la o poartă la alta. În min. 12, Yaman trage puternic de la marginea careului de 16 m, dar portarul nostru, Naste, respinge spectaculos; min. 22, Popa deschide „printre" pe Bobaru care trage de la 8 m în brațele portarului; min. 27 Barlaroglu șutează „pe lîngă" de la marginea careului mic.

La reluare formația noastră își impune jocul, ocaziile de gol succedîndu-se la poarta lui Zingi. În min. 55, Catrina, singur cu portarul, trage anemic, ratînd cea mai mare ocazie a meciului; min. 57 Răducanu execută în bara transversală o lovitură de la 18 m; min. 73 Vanea pătrunde singur spre poartă, dar în loc să șuteze — pasează... Cînd conturile păreau încheiate, în ultimul minut de joc același Vanea primește balonul în urma executării unui corner și șutează sec, sub bară, aducînd bucurie în tabăra noastră și dezamăgire în cea adversă...

Meciul a fost condus bine de Constantin Ghiță (Brașov).

● În deschiderea cuplajului, echipa Republicii Democrate Germane, una dintre favoritele turneului, a trecut nebănuit de greu de selecționata Brașovului: 1—0 (1—0). Singurul gol al întîlnirii a fost marcat în min. 37 de Zuch.

Vladimir MORARU

sportul în lume

Campionatele europene masculine de canotaj

TOATE ECHIPAJELE ROMÂNEȘTI ÎN SEMIFINALE

COPENHAGA, 19 (prin telefon de la trimisul nostru special).

Reuniunea a doua a campionatelor europene masculine de canotaj a programat joi întrecerile eliminatorii din cadrul recalificărilor. Concursul a început cu proba de 4+1. În cele trei serii disputate au obținut dreptul de a participa sîmbătă, în semifinale, următoarele echipaje: **seria I** — 1. Noua Zeelandă 6:22,45, 2. Argentina 6:23,83, 3. Norvegia 6:31,42; **seria a II-a**: 1. R.D. Germană 6:22,59, 2. Anglia 6:29,01, 3. Polonia 6:32,70; **seria a III-a**: 1. Elveția 6:24,43, 2. Franța 6:26,55, 3. Olanda 6:26,58.

A urmat confruntarea echipajelor de schif 2 f.c. În prima serie au ieșit învingători sportivii polonezi cu 6:53,03, 2. Anglia 6:54,49, 3. S.U.A. 6:57,88. În mansa a doua, emoțiile micii noastre delegații au fost, evident, mai mari prin aceea că în această serie evolua și echipajul românesc Cacenco—Papp. Cursa a fost deosebit de interesantă. Cuplul nostru a pornit puternic încă din start, a controlat cursa, atît cît i-a fost necesar, după aceea avînd asigurată calificarea în semifinală, s-a lăsat depășit pe ultima parte de echipajul iugoslav care a trecut primul linia de sosire. **Rezultate**: 1. Iugoslavia 6:51,14, 2. România 6:55,49, 3. Austria 6:59,42. Ultima serie (a III-a) a acestor recalificări a dat cîștig de cauză următoarelor echipaje care vor trage în semifinale: 1. Elveția 6:55,53, 2. R.F. a Germaniei 6:59,33, 3. Argentina 7:01,90.

Așadar, toate cele trei echipaje românești prezente la această ediție a campionatelor europene masculine de canotaj (2+1, 2 f.c. și 4 f.c.) s-au calificat în semifinalele care se vor disputa sîmbătă.

Astăzi, participanții la europene au zi de odihnă.

HOTĂRÎRI ALE CONGRESULUI ORDINAR F.I.S.A.

La Copenhaga au luat sfîrșit lucrările Congresului ordinar F.I.S.A. Dintre hotărîrile importante menționăm:

— Cu începere din anul 1974 se vor introduce la campionatele mondiale și probe feminine.

— Libanul este cea de-a 44-a federație afiliată la F.I.S.A.

Începînd din anul 1974 campionatele mondiale se vor desfășura în fiecare an.

— S-a stabilit locul și data desfășurării următoarelor mari competiții: C.E. de juniori (Milano — 1972), C.E. feminine și masculine (Moscova — 1973), C.M. feminine și masculine (Lucerna — 1974), C.E. de juniori (Nottingham — 1973).

Vasile TOFAN

CAMPIONATUL BALCANIC DE BASCHET SENIORI

BULGARIA A ÎNVINS LA LIMITĂ ECHIPA ROMÂNIEI

VIDIN, 19 (prin telefon, de la trimisul nostru special). —

Greu a fost meciul cu Turcia! Deși jucătorii noștri uitaseră de cînd nu au mai cedat în fața acestei echipe, partida a fost așteptată cu suficiente emoții. Desigur, în primul rînd, din cauza unor absențe de marcă: Diaconescu, cel mai tehnic baschetbalist al turneului de la Catania și Popa. Partida a fost însă cîștigată. La numai un punct și după o prelungire. De ce doar la un singur punct? Indisponibilitățile amintite sînt principala cauză, care din fericire la campionatele europene de la Essen nu va mai exista. Următoarea: jocul giganților noștri. Pentru că, orice s-ar spune, oricît de valoroși ar fi conducătorii din teren sau extremele, pivoții sînt cei ce decid performanța în baschetul modern. Să fim mai expliciți: uriașii noștri au fost miercuri seara foarte slabi. Georgescu nu a înscris nici un coș din acțiune, a înscris doar trei aruncări libere și a ratat deseori, chiar de sub coș; Cîmpeanu nu a înscris nici un punct; Oczelak a recuperat foarte rar.

Și, totuși, România a cîștigat. Ca de obicei, jucătorii de cîmp. Albu (excelent coordonator, creator și realizator), Savu (salvator prin seria miraculoasă de coșuri marcate în repriza secundă), Dragomirescu (cu o precizie dezarmantă și egal în lupta la înălțime chiar cu adversari superiori ca talie cu peste 10 cm) au fost cei mai buni.

Dar este aceasta o soluție? Poate pentru moment, pentru un meci cu Turcia, în cadrul Balcaniadei. La campionatele europene de la Essen situația va fi alta, deoarece adversarele noastre sînt, evident, mai bune decît Turcia și este greu de presupus că evoluția jucătorilor de cîmp, oricît de bună ar fi ea, va putea suplini incapacitatea tehnică și fizică a pivoților. Și-atunci, ce este de făcut? Să așteptăm întregirea lotului cu Popa (care va încheia examenele) și cu Novac (care, după ultimul control medical, a fost declarat apt pentru efort). Aceasta este rezolvarea și sperăm că cei doi jucători vizați mai sus vor înțelege răspunderea ce o poartă și că se pregătesc acum, la București, conștienți că ei vor putea ridica valoarea și performanțele echipei naționale! **Rezultate**: Bulgaria — Grecia 92—70 (47—29).

Aseară tîrziu s-a disputat partida Bulgaria—România în care gazdele au obținut victoria cu 75—73 (43—35). În celălalt joc, Iugoslavia—Grecia 79—64 (37—36). Clasament: 1. Bulgaria 4 p., România 3 p., Iugoslavia 2 p. (un singur meci), 4. Grecia 2 p., 5. Turcia 1 p., (un singur meci).

Vineri au loc meciurile Turcia—Iugoslavia și România — Grecia.

Dumitru STANCULESCU

DOAR O ZI PÎNĂ LA ÎNTÎLNIREA TENISMENILOR ROMÂNIEI ȘI BRAZILIEI

ULTIMELE ANTRENAMENTE ÎNAINTEA STARTULUI DE SÎMBĂTĂ

SAO PAULO, 19 (prin telex). — Sîmbătă, de la ora 12 (ora locală), pe terenul central al arenei „Pinheiros", începe întîlnirea de tenis, opunînd echipele Braziliei și României, în cadrul finalei inter-zone a „Cupei Davis".

În preajma meciului, jucătorii români și-au sporit activitatea la antrenamente, urmînd ca vineri, la prînz, să facă doar cîteva secvențe de încălzire. De asemenea, jucătorii brazilieni, conduși de antrenorul chilian Patricio Rodriguez, au continuat să se antreneze pe terenul întrecerii.

Ordinea meciurilor va fi cunoscută după ședința de tragere la sorți, programată pentru vineri (n.r. azi), la ora 11.

Corespondență specială pentru SPORTUL

ÎN „ȚARA FOTBALULUI" RACHETELE DE TENIS FAC PRIMA BREȘĂ

Pentru prima oară în istoria „Cupei Davis", reprezentativele de tenis ale României și Braziliei se întrec pentru a desemna pe adversara deținătoarei trofeului, echipa Statelor Unite, în Challenge-roundul programat la toamnă. Dacă românilor, în caz de victorie, le va fi dat să asalteze pentru a doua oară, în mod direct, faimoasa „Salatieră de argint", după calificarea lor din 1969, în schimb pentru tenismenii brazilieni acesta este primul prilej de definitivă afirmare în campionatul mondial pe echipe al „sportului alb".

Pînă acum, Brazilia a disputat o singură finală inter-zone. La ediția 1966, după o răsunătoare victorie asupra echipei americane, la Porto Alegre, brazilienii aspirau la dreptul de a fi challengeri, jucînd cu formația Indiei, la Calcutta. Se știe, a fost un meci dramatic, disputat în condiții grele, în care victoria i-a scăpat printre degete lui Thomas Koch, căruia îi mai trebuia un singur ghem în fața lui Ramanathan Krishnan, pentru a înscrie al treilea punct, decisiv.

Acum, la a doua finală între continente, pe care o găzduiește arena „Pinheiros" din Sao Paulo, speranțele brazilienilor par renăscute. Deși, de această dată, adversarii sînt cu mult mai redutabili, suporterii lui Koch și Mandarino îi văd foarte aproape de mult doritul succes. Palmaresul negativ, atît în fața lui Ilie Năstase, nu pare să-i descurajeze pe cei doi latino-americani, care speră să poată pune în valoare toate atu-urile ce le oferă disputarea unui meci, atît de important, pe teren propriu.

Care sînt aceste atu-uri? Cititorii din România și le închipuie, desigur. În principal, este forța „galeriei" braziliene, foarte bine antrenată în tribunele stadioanelor de fotbal și care va funcționa perfect și în cele ale cochetului teren central de la „Pinheiros", cu toate restricțiile pe care le impune regulamentul internațional al tenisului.

Brazilienii sînt în formă. O dovedește scorul de 4—1 cu care au învins, la Porto Alegre, puternica echipă a Cehoslovaciei, în frunte cu Jan Kodes, cîștigătorul din acest an al turneului de la Roland Garros. „Stingaciul" Thomas Koch, cel mai mare talent pe care l-a avut vreodată tenisul brazilian, precum și tenacele Edson Mandarino, vor da desigur randamentul maxim de care sînt capabili. Ultimul, un „veteran" al echipei, la al 32-lea meci în „Cupa Davis", își va aduce aminte desigur de zilele sale de glorie, de acum cinci ani, cînd învingea pe ambii săi adversari din echipa S.U.A., Ralston și Richey. Mandarino este recunoscut ca un jucător foarte dîrz, care „tăcănește" minute în șir o minge, dar vine rar la fileu. Prin contrast, Koch este un jucător de atac, capabil de a face, în compania unor jucători ca Năstase sau Țiriac, un adevărat spectacol de tenis. În fine, Koch cu Mandarino formează și o echipă de dublu redutabilă, chiar pentru o pereche atît de bine cotată ca Țiriac și Năstase.

Interesul pentru meciul de la Sao Paulo este cu totul deosebit. Cel mai mare eveniment tenisistic pe care l-a găzduit vreodată Brazilia polarizează atenția a milioane de iubitori de sport, chiar a acelora care nu văd nimic din ce se petrece dincolo de un teren de fotbal. În țara campioană mondială a sportului cu balonul rotund, pentru prima oară rachetele de tenis fac o breșă importantă, cu deosebire spectaculoasă.

Echipele de tenis ale Braziliei și României, patru supercampioni ai sportului alb, Koch-Mandarino și Năstase-Țiriac, stau față în față, într-o mare și frumoasă întrecere.

Pedro VILLA

Sao Paulo, august

BOXERII MOLNAR ȘI BUMB ÎNVINȘI LA HALLE

HALLE, 19 (Agerpres). — A început turneul internațional de box de la Halle (R.D. Germană) la care participă 84 de pugiliști din 14 țări, printre care și România. În prima gală, la cat. cocoș Piesold (R.D. Germană) l-a învins la puncte pe **Molnar (România)**. În limitele cat. ușoară, nigerianul Obisia a dispus la puncte de **C. Bumb (România)**. Alte rezultate mai importante: ușoară: Voigt (R.D. Germană) b.p. Szentes (Ungaria); Andreianov (URSS) b.p. Abassi (Siria); mijlocie: Brauske (R.D. Germană) b.p. Sochorec (Cehoslovacia); grea: Iniatkin (URSS) b.k.o. Klemmstein (R.D. Germană).

Gimnasta sovietică Tamara Lazakovici, campioana absolută a ultimei Spartachiade a popoarelor U.R.S.S., într-un spectaculos exercițiu la bîrnă
Foto: TASS

FOTBAL meridiane

NU NEGLIJAȚI FOTBALUL AFRICAN!

MAAROUFFI
(Maroc)

„Fotbalul african bate de mai multă vreme la porțile consacrării. Și dacă nu a reușit încă — așa cum s-a întîmplat la atletism, de pildă, — asta se datorește în special faptului că jucătorii noștri cei mai buni sînt atrași spre cluburile profesioniste. În special spre cele din Franța (n.n. Keita, considerat unul dintre cei mai talentați fotbaliști care operează în campionatul francez este din Mali). **Dar nu peste multă vreme, fotbalul african îi va ajunge pe cei mai buni. Deocamdată avem la dispoziție trei locuri în turneul final al J.O. de la München și unul la C.M. din 1974. Cu greu le-am cucerit, dar le merităm și dacă peste cîțiva ani ne vom lupta cu formațiile europene pentru încă unul, cred că-l vom cuceri!"**

Declarațiile acestea atît de optimiste aparțin d-lui **H. Tessema**, unul din conducătorii fotbalului din Etiopia și vicepreședinte al Confederației africane de fotbal. Oficialul african se ghidează în aprecierile sale și după numărul tot mai mare de competiții organizate în Africa, ceea ce are ca rezultat un schimb de experiență binevenit pentru un fotbal tînăr și robust ca acesta.

Dar care este situația actuală în cele trei mari competiții care animă Africa fotbalistă?

În **„Cupa Africii"**, aflată în fața fazei finale a celei de a opta ediții (turneul se va disputa la Yaoundé, în Camerun, în februarie viitor), s-au calificat reprezentativele a opt țări: **Maroc, Congo-Kinshasa, Kenya, Mali, Togo și Congo-Brazaville**, cărora trebuie să le adăugăm echipa țării organizatoare, **Camerun** și cea a ultimei deținătoare a trofeului, formația **Sudanului**. Marile surprize ale celor două tururi preliminare sînt eliminarea Ghanei de către **Togo**, pentru prima dată prezentă într-o asemenea fază a competiției; apoi, reușita reprezentativei **Mali** (tot pentru prima dată în turneul final), în dauna Guineei, în rîndurile căreia evoluează celebrul Njolea.

În **preliminariile olimpice**, aflate în plină desfășurare, zece candidați (din cei 20 inițiali) luptă pentru cele trei locuri la dispoziția Africii: **Tunisia, Mali și Maroc** în prima grupă; **Togo, Camerun, Senegal și Ghana**, în cea de a doua; în sfîrșit, în ultima grupă, **Sudan, Etiopia și Republica Malgașă** își vor disputa al treilea loc pentru München. De remarcat partidele Maroc — Tunisia și Ghana-Togo, ale căror echipe se află mereu în rivalitate.

A treia competiție de mare rezonanță, „Cupa campionilor Africii", este pe punctul de a debuta. Să notăm, în încheiere, că nu peste multă vreme vor începe și **preliminariile pentru C.M. din 1974** (28 de participante, exact dublu față de El Mundial) și iată deci, pe scurt, tabloul fotbalului african, aflat în plin marș spre afirmare.

ȘTIRI, REZULTATE

● Campionatul mondial feminin de fotbal a programat la Guadalajara partida dintre echipa Danemarcei (deținătoarea titlului) și selecționata Franței. Victoria a revenit fotbalistelor daneze cu scorul de 3—0 (2—0).

● În etapa a 2-a a campionatului francez de fotbal, echipa Nîmes a învins cu scorul de 6—2 formația Bastia. Alte rezultate: Saint Germain Paris — Bordeaux 0—0; Ajaccio — Marsilia 1—1; Reims — Red Star 0—1; Nantes — St. Etienne 4—3; Metz — Lille 4—0; Angouleme — Nisa 1—1; Sochaux — Nancy 2—1; Monaco — Angers 3—0; Lyon — Rennes 3—2. În clasament conduc Nîmes, Rennes și Sochaux, cu cîte 4 puncte.

● La Odense, s-a disputat primul joc dintre echipele Odense 1909 și Austria Viena, contînd ca meci de calificare pentru „Cupa Cupelor". Scor: 4—2 (0—1) pentru Odense.

● La Barcelona, în meci amical: Espanol — Dinamo Moscova 1—0 (1—0).

TELEX ● TELEX ● TELEX

Cu prilejul unui concurs internațional atletic, desfășurat în localitatea finlandeză Oulu, dublul campion european Juha Väätäinen a terminat învingător în cursa de 5 000 m, cu timpul de 13:50,6. Pe locul secund — Frank Shorter (S.U.A.) 13:54,2. Proba de aruncarea suliței a revenit sportivului polonez Wladyslaw Nikiciuk cu rezultatul de 83,74 m. Sprinterul finlandez Markku Kukkaho a cîștigat cursa de 200 m în 21,3.

■

Cea de-a doua partidă a meciului dintre Nana Aleksandria (URSS) și Milunka Lazarevici (Iugoslavia) a fost cîștigată de maestra sovietică. Scorul meciului, care se disputa la Bladel (Olanda), este de 2-0 în favoarea Nanei Aleksandria.

■

Turneul internațional feminin de volei de la München s-a încheiat cu victoria reprezentativei Japoniei, care în meciul decisiv a întrecut cu scorul de 3—0 (6, 4, 8) echipa URSS. Pe locurile următoare s-au clasat selecționatele URSS, Ungariei, Poloniei, R.F. a Germaniei și Italiei. Alte rezultate din ultima zi a competiției: Ungaria — Polonia 3—1; R.F. a Germaniei — Italia 3—0.

■

După disputarea a patru regate, în campionatul european de yachting (clasa „Fin" care se desfășoară în apropiere de Atena, continuă să conducă sportivul suedez Olin cu 40,7 p, urmat de cehoslovacul Vejvota 58 p, italianul Albarelli 63,4 p, sovieticul Potapov 66 p etc. Regata a 4-a a fost cîștigată de suedezul Lundquist.

■

În finala turneului de tenis de la Indianapolis, iugoslavul Z. Franulovici l-a învins pe americanul C. Richey cu 6—3, 6—4, 0—6, 6—3. La dublu: Franulovici, Kodes — Graebner, Van Dillen 7—6, 5—7, 6—3.

■

În optimile de finală ale turneului, de la Haverford (Pennsylvania), tenismanul danez Jan Leschly l-a învins cu 6—3, 6—4 pe australianul John Cooper. Americanul Clark Graebner l-a eliminat cu 6—4, 7—5 pe compatriotul său Bob Mc Kinley, iar Roscoe Tanner (SUA) a dispus cu 5—7, 7—5, 6—4 de Jeff Borowiak. În turneul feminin, australianca Lesley Bowrey a învins-o cu 6—1, 6—1 pe americanca Marcelyn Louie.

■

După trei runde, în turneul internațional feminin de șah de la Sofia, pe primul loc se află maestra cehoslovacă Eretova cu 2½ p. Urmează în clasament Liubarskaia (URSS) 2 p, Kuresz (Iugoslavia) și Troianskaia (Bulgaria) cu cîte 1½ p.

Redacția și administrația: București, str. Vasile Conta nr. 16; telefoane: centrală 11.10.05, secția corespondenți 11.51.09, interurban 12 și 286; telex: sportrom buc. 180, Tiparul „I. P. Informația", București 40368

PROLETARI DIN TOATE ȚĂRILE, UNIȚI-VĂ!

Sportul

ZIAR AL CONSILIULUI NAȚIONAL PENTRU EDUCAȚIE FIZICĂ ȘI SPORT

ANUL XXVII — Nr. 6792 | 4 PAGINI 30 BANI | Sîmbătă 21 august 1971

UN AN SPORTIV FERTIL ÎN JUDEȚELE PATRIEI

● Prin grija partidului, mișcarea de educație fizică și sport se dezvoltă armonios și se consolidează pe întreg teritoriul țării

Peisajul sportiv al României Socialiste, reflectînd fidel dinamica societății noastre — pornită de la 23 August 1944 pe drumul istoric al noii gîndiri — este rodul preocupării Partidului Comunist Român pentru dezvoltarea economică-socială a țării, pentru ridicarea continuă a bunăstării poporului.

În vastul program preconizat de Congresul al X-lea al Partidului pentru edificarea societății socialiste multilateral dezvoltate în patria noastră, educația fizică și sportul se încadrează printre mijloacele majore de propășire a tinerei generații, de fortificare biologică a tuturor cetățenilor țării, angrenați într-o laborioasă operă constructivă.

De aceea, în aportul fiecărui județ la creșterea avuției naționale, la descoperirea și valorificarea deplină a tuturor resurselor materiale și umane locale — în complexa realitate a întregii țări — sînt însumate firesc și realizările dobîndite pe tărîmul educației fizice și sportului.

În acest sens a fost concepută ancheta de față în mai multe județe ale țării, organele locale ale mișcării de educație fizică și sport înfățișîndu-ne bilanțul lor din perioada 23 August 1970 — 23 August 1971, axat pe indicele grăitor al prezenței noului. Iată, pe scurt, acest bilanț:

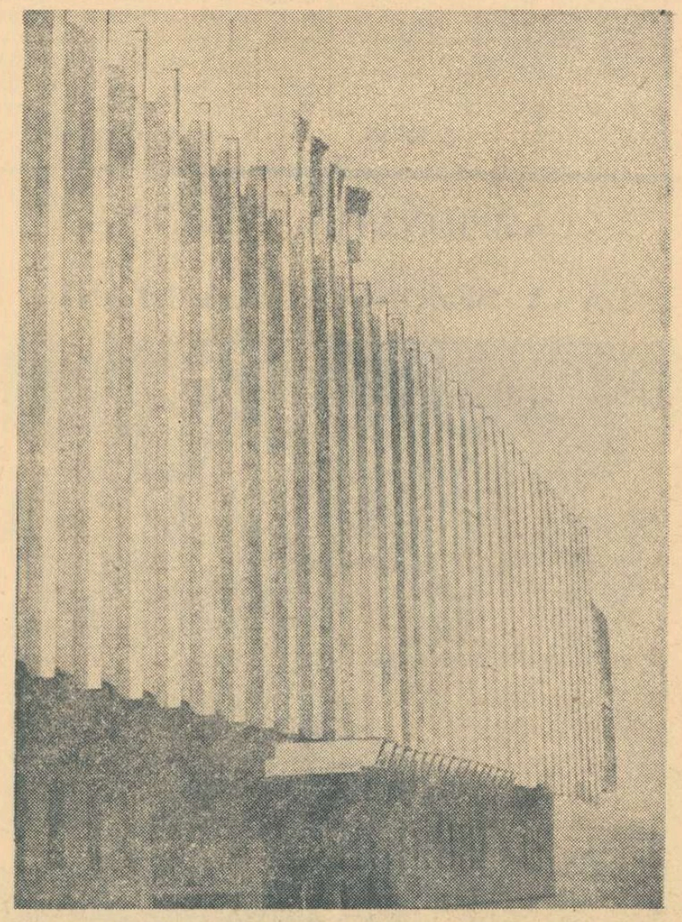

Fațada Palatului de iarnă de la Miercurea Ciuc, realizare însemnată venită să îmbogățească baza materială a sportului românesc

ARGEȘ

● Un stadion atletic la Cîmpulung, 8 terenuri bituminizate; 14 noi arene de popice (10 la sate), 2 săli de sport la sate (Poiana Lacului și Rucăr);

● 14 noi asociații sportive (din care două cu peste 2 000 membri: Constructorul Cîmpulung și Rolast Pitești); au luat ființă Liceul experimental de atletism din Cîmpulung Muscel și Facultatea de educație fizică de la Institutul pedagogic Pitești;

● Sporturi noi: judo, introdus în patru asociații;

● 40 de titluri de campioni naționali;

● 15 recorduri naționale;

● 1 titlu de campion european la lupte greco-romane (juniori), un titlu de campion balcanic (lupte greco-romane).

BACĂU

● Cîte un teren de baschet și handbal bituminizate, un teren de minifotbal, cu zgură, poligon

(Continuare în pag. a 2-a)

UN MARE CONCURS DE TIR LA CLUJ

Tradiționala competiție de tir, „Cupa Eliberării", organizată la Cluj, a avut anul acesta un caracter interjudețean, la ea participînd și trăgători din Brașov și Arad. Întrecerile, organizate la armă liberă calibru redus, armă standard și pușcă cu aer comprimat, au revenit țintașilor din localitate, care au totalizat 9895 p. Pe locurile următoare s-au clasat: Brașov 9732 p și Arad 6765 p. La individual, cele mai bune punctaje le-au obținut: E. Alsanyi (Cluj) 1126 p, la 3x40 f. armă liberă, Anca Pal (Brașov) 546 p, la armă standard 3x20 f, Adriana Ianko (Cluj) 529 p, la armă standard 2x20 f junioare, Iliana Daroczi (Cluj) 365 p la 40 f, pușcă cu aer comprimat și L. Ilovici (Brașov) 360 p la 40 f, pușcă cu aer comprimat juniori.

P. RADVANI — coresp.

O NOUĂ BAZĂ SPORTIVĂ LA TR. SEVERIN

Strandul „Porțile de Fier", de la marginea orașului Tr. Severin, a devenit o adevărată bază sportivă de natație, avînd acum, pe lîngă un bazin circular și unul de concurs, de dimensiuni olimpice. Noul bazin va fi inaugurat în ziua de 23 August, printr-o frumoasă festivitate sportivă, la care își vor da concursul numeroși înotători fruntași de la Steaua, Dinamo, Progresul și din orașele Timișoara și Oradea. Cu această ocazie, va avea loc și un meci de polo între divizionarele A, Industria Linii Timișoara și Crișul Oradea.

Tot în orașul Tr. Severin, în incinta stadionului „1 Mai", se află în stadiu de finisare un alt bazin de înot de 50 m.

Gh. MANAFU — coresp.

S-A DAT ÎN FOLOSINȚĂ PARCUL SPORTIV AL TINERETULUI DIN REȘIȚA

În cel mai tînăr cartier al Reșiței, Lunca Bîrzavei, s-a dat în folosință acum, în ajunul zilei de 23 August, **Parcul sportiv al tineretului**, un adevărat microstadion școlăresc. Elevii au la dispoziție aici două terenuri de volei, cîte unul pentru baschet și handbal, o pistă de atletism de 400 m cu 5 culoare, sectoare pentru aruncări și sărituri, un spațiu pentru fotbal redus. În curînd va începe construirea unor anexe importante (vestiare, cabinet medical etc.). Noua bază sportivă reșițeană s-a construit cu ajutorul material al Consiliului popular municipal și prin aportul de muncă al elevilor. După un calcul sumar s-au efectuat aproape 100.000 de ore de muncă patriotică.

D. GLĂVAN — coresp.

LA TECUCI, „CUPA ELIBERĂRII" LA MINIFOTBAL

Comisia municipală de fotbal a organizat pentru cei mai mici sportivi o interesantă întrecere de minifotbal. La start au fost prezente opt formații. După meciuri viu disputate, echipele Cutezătorii și Viforul, își vor disputa și ultimul joc, cel pentru cucerirea cupei.

C. FILIȚĂ — coresp.

ÎNTÎLNIRI ALE SPORTIVILOR CU VECHI ACTIVIȘTI AI MIȘCĂRII COMUNISTE ȘI MUNCITOREȘTI

● *O emoționantă evocare la Brașov*

Brașov, 20 august 1971... Animație în jurul Casei Armatei. S-a aflat că tovarășul **Vasile Mihuț**, vechi militant al mișcării comuniste și muncitorești din Brașov, răspunzînd unei lăudabile inițiative locale, a acceptat cu plăcere să vorbească tineretului **despre anii îndepărtați și grei ai luptei ilegale a partidului, despre felul în care au fost rezolvate marile probleme sociale care au frămîntat generația înaintașilor noștri.**

Peste 150 de tineri, băieți și fete (însoțiți de antrenori, profesori, activiști ai mișcării sportive), înalți și frumoși, curat îmbrăcați, zvelți, bronzați în activitățile de muncă patriotică prestate în diferitele puncte ale județului, au luat loc, ordonați și emoționați, în fotoliile somptuoasei săli de festivități a Casei Armatei. Vorbitorul, activist al Comitetului județean de partid, tovarășul **Vasile Mihuț**, albit de trecerea anilor, dar încă drept, începe să depene firul lung al amintirilor sale. În atmosfera solemnă, vorbele — uneori abia șoptite găsesc repede drumul spre sufletul tînărului auditoriu, însetat să afle fapte și amintiri pilduitoare.

„În perioada interbelică — începe V. Mihuț — **Brașovul a devenit un oraș industrial, un centru muncitoresc activ, cu o vie activitate revoluționară. Partidul se afla pe atunci în ilegalitate. Cum acționa el? Partidul era pretutindeni. În mijlocul marilor probleme social-politice ale generației. Cuvîntul lui îl aflam în răspunsurile hotărîtoare ale existenței. Programul și soluțiile preconizate de partid atrăgeau masele, tineretul. Așa cum arăta tovarășul Nicolae Ceaușescu în expunerea ținută la Consfătuirea de lucru a activului de partid din domeniul ideologiei și activității politico-ideologice, „...IN ILEGALITATE CÎND NOI INTRAM ÎN PARTID ȘTIAM CĂ TREBUIE SĂ LUPTĂM PENTRU A RĂSTURNA BURGHEZIMEA ȘI MOȘIERIMEA,**

Mihai BÎRA

(Continuare în pag. a 2-a)

ÎN PREZENȚA TOVARĂȘULUI NICOLAE CEAUȘESCU, A CONDUCĂTORILOR DE PARTID ȘI DE STAT, a avut loc impresionanta adunare populară consacrată împlinirii a 150 de ani de la mișcarea revoluționară condusă de Tudor Vladimirescu și festivitatea acordării gradului de ofițer unei noi promoții de absolvenți ai școlilor militare

Platoul din fața Monumentului eroilor patriei din București a fost, vineri, 20 august, locul de desfășurare a unei grandioase adunări populare, organizată cu prilejul împlinirii a 150 de ani de la mișcarea revoluționară condusă de Tudor Vladimirescu și al festivității absolvirii Academiei Militare și înălțării la gradul de locotenent a absolvenților școlilor militare de ofițeri activi.

Adunarea consacrată mișcării de la 1821 încununează, ca un suprem omagiu, numeroasele manifestări care au avut loc în întreaga țară, prin care oamenii muncii români, maghiari, germani și de alte naționalități, întregul nostru popor, constructor al socialismului, și-au exprimat recunoștința și prețuirea față de patrioții care, acum un veac și jumătate, s-au ridicat la luptă pentru neatîrnarea pămîntului românesc, pentru libertate națională și socială.

La poalele dealului Cotrocenilor s-au adunat, în această luminoasă și solemnă zi de vară din ajunul lui 23 August, cînd poporul, condus de gloriosul partid al comuniștilor, a făcut să triumfe, în urmă cu 27 de ani, victoria insurecției armate antifasciste, peste 100 000 de cetățeni.

Privirile cu greu pot cuprinde imensitatea mulțimii care tălăzuie pînă dincolo de podul Cotrocenilor, pe străzile din preajmă. Pînă și balcoanele clădirilor s-au transformat în adevărate amfiteatre. Sînt aici muncitori de la marile uzine ale Capitalei — 23 August, Republica, Grivița Roșie, de la Vulcan și F.M.U.A.B., de la Electronica și de pe tînăra platformă industrială Pipera, de la fabrica de confecții și tricotaje „București", practic din toate fabricile și uzinele orașului.

Sînt prezenți absolvenții Academiei Militare și ai școlilor militare de ofițeri activi, care trăiesc momentul deosebit al înălțării la gradul de locotenent sub semnul evocării mișcării de la 1821 și al aniversării eliberării patriei de sub jugul fascist, sub semnul marilor victorii pe care le-am dobîndit, sub conducerea partidului, în făurirea societății socialiste multilateral dezvoltate.

Platoul din fața Monumentului eroilor patriei este împodobit sărbătorește. Pe mari panouri sînt înscrise datele festive „1821—1971". Drapele roșii și tricolore unduiesc sub cerul dimineții de august. Deasupra mulțimii, nenumărate pancarte pe care se poate citi: „Trăiască Partidul Comunist Român, în frunte cu secretarul general, tovarășul Nicolae Ceaușescu", „Trăiască și înflorească scumpa noastră patrie, Republica Socialistă România", „Trăiască unitatea mișcării comuniste și muncitorești, a tuturor forțelor democratice și antiimperialiste".

Uriașa mulțime face o primire entuziastă conducătorilor de partid și de stat. Zeci și zeci de mii de glasuri scandează la unison, minute în șir, „Ceaușescu—P.C.R.", expresie vibrantă a dragostei și încrederii în Partidul Comunist Român, în conducătorul încercat al partidului și statului nostru, tovarășul Nicolae Ceaușescu, a unității de monolit dintre partid și popor. Brațele oamenilor agită buchete de flori, trompeții pionierilor dau onorul, se intonează cîntece patriotice și revoluționare. Domnește un puternic entuziasm de masă, atît de caracteristic întîlnirilor dintre popor și conducătorul partidului și statului.

În tribuna oficială iau loc tovarășii Nicolae Ceaușescu, împreună cu soția sa, Elena Ceaușescu, Ion Gheorghe Maurer, Emil Bodnaraș, Manea Mănescu, Paul Niculescu-Mizil, Gheorghe Pană, Gheorghe Rădulescu, Virgil Trofin, Ilie Verdeț, Maxim Berghianu, Florian Dănălache, Emil Drăgănescu, Janos Fazekas, Petre Lupu, Dumitru Popa, Dumitru Popescu, Leonte Răutu, Gheorghe Stoica, Ștefan Voitec, Iosif Banc, Miron Constantinescu, Mihai Dalea, Miu Dobrescu, Mihai Gere, Ion Iliescu, Ion Ioniță, Vasile Patilineț, Ion Stănescu, Mihai Marinescu.

De asemenea, în tribuna oficială se află membri ai C.C. al P.C.R., ai Consiliului de Stat și ai guvernului, deputați ai Marii Adunări Naționale, generali, activi și în rezervă, vechi militanți ai mișcării muncitorești din țara noastră, reprezentanți ai consiliilor oamenilor

(Continuare în pag. a 4-a)

PATRU NOI SUCCESE ROMÂNEȘTI LA BALCANIADA DE NATAȚIE

● Anca Groza la a doua medalie de aur (cu record) ● Slavic primul și la 400 m liber ● Dublă victorie a săritorilor români ● Patru locuri I pentru înotătorii bulgari

Surprizele mai plăcute sau mai puțin, abundă în întrecerile celei de a treia Balcaniade de natație. Mari favoriți, cum au fost brasiștii noștri, sînt învinși de adversari creditați cu rezultate mai slabe. În același timp, cîteva dintre „cronometrele" noilor campioni balcanici au fost de bună valoare, confirmînd nivelul ridicat al concursului. Cea mai mare satisfacție ne-a fost oferită din nou de tînăra (15 ani) Anca Groza, cîștigătoare și la 200 m delfin cu un nou record (2:31,9). Celelalte succese ale culorilor noastre au fost repurtate de Marian Slavic și săritorii I. Ganea și Ecaterina Dumitriu.

SLAVIC L-A ÎNVINS PE ALMER ȘI LA 400 m!

Surpriză de calibru în prima finală de ieri, care a aliniat cei mai buni craviști pe distanța de 400 m. Ritmul cursei a fost destul de lent, ceea ce a permis grecului Teodoropoulos să rămînă în plasa reprezentanților noștri, Slavic și Almer. Situație neschimbată la 200 m și 300 m: Slavic în frunte, talonat îndeaproape de ceilalți doi adversari. Almer, primul favorit, a comis aceeași greșeală din cursa de 200 m de la „naționale", plecînd prea încet. Datorită acestui lucru, bucureșteanul Slavic, cu un finiș mai puternic a reușit o spectaculoasă victorie dublată de un nou record balcanic (4:20,9). În urma sa — dosire strînsă pentru medaliile de argint și bronz, reșițeanul fiind preferat sportivului grec, care a stabilit un nou record național.

SUCCES TOTAL AL CRAULISTELOR BULGARE

Așa cum era de așteptat, înotătoarele bulgare au dominat cu autoritate proba de 400 m liber. Excepțind prima „sută", cînd plutonul a fost compact, Hrișca Peiceva și Sevda Neicova s-au aflat în permanență la conducere, încheind cele 8 lungimi în mai puțin de 5 minute, cu timpi de bună valoare. Avînd mai multă forță în final, Ana Bobon a trecut de reprezentantele noastre, obținînd medalia de bronz. De remarcat, totuși, evoluția tinerei Eugenia Cristescu, care a găsit noi resurse pentru a mai îmbunătăți recordul țării de fete și junioare (5:01,0).

Marian Slavic în cursă spre al 3-lea titlu balcanic
Foto: N. DRAGOȘ

O LECȚIE PENTRU ȘOPTEREANU

Prea sigur de victoria sa în proba de 100 m bras, Angel Șoptereanu și-a

Adrian VASILIU

(Continuare în pag. a 4-a)

„APELE BALCANILOR"

S-au adunat în unda stăpînită a bazinului Dinamo toate apele Balcanilor. Sfărîmători de valuri, delfini tereștri au adus pe trupurile lor, bronzate sub același soare, sarea zvîntată a mărilor ce umezesc țărmurile patriilor lor. Și s-au întîlnit în apele strălimpezi ale bazinului bucureștean cîte un val-vălureț din Marea Neagră, din Egee, din Adriatică, din Mediterană. Lunecători prin unde, ferestrălieri de ape au adus pe trupurile lor suple și atletice, cu umerii mai largi decît șoldurile, cîte un strop din Dunăre, din Sava sau Marița, din Prahova și din Bîrzava, din canalul Corintului și din strîmtoarea Dardanele. Peninsula și-a trimis năierii cu lopeți omenești la marea sărbătoare acvatică din București.

Pline de vioiciune și tineresc răsfăț, de entuziasm policrom și freamăt spontan, tribunele din șoseaua Ștefan cel Mare au onorat festivalul natației balcanice. Concurenții — de asemenea, oferind uneori întreceri electrizante, mai ales cînd vîrstele — după cerința zilei — nu erau prea înaintate (adică de la 16 ani în jos). Altfel, s-a întîmplat, de pildă, ca o victorie — scontată și prea sigură — a lui Slavic să fie primită cu blazare, în timp ce un loc doi al concurentului grec să stîrnească furtuni de frenezie în tabăra celor care poartă scris pe bluzele de trening „Ellas".

La sărbătoarea apelor au fost și zine bune. Nimic nu poate fi mai dulce alinător decît o vorbă caldă spusă cînd trebuie. În ipostaza aceasta am văzut-o pe Cristina Balaban consolindu-l cu nespusă blîndețe pe Șoptereanu, atunci cînd ea însăși ar fi avut mai de grabă nevoie de alintare în eforturile pe care le face de a se menține la un nivel ridicat în mijlocul copilelor care o asaltează. Dar n-au lipsit la sărbătoarea apelor nici ielele. Și încă i-am numit frumos pe organizatori, care ar trebui să știe că grija pentru cerințele mesei presei (mai ales cînd are caracter internațional) nu este o corvoadă, ci un mijloc salutar de a prelungi cu succes ecourile competiției dincolo, înspre lume, adică dincolo de tribunele restrînse. (V. B.)

La Poiana, între două meciuri

BRAȘOV, 20 (prin telefon de la trimișii noștri). După prima zi de fotbal junior de sub pieptul Tîmpei, spiritele s-au liniștit mai greu, iar luminile s-au stins mai tîrziu. În holul căminului studențesc nr. 10 — „cartierul general" al „Cupei 23 August" — animația s-a prelungit mult în noapte, prilejuind încrucișarea celor mai diverse opinii.

Plimbîndu-ne cu privirea peste hol — privire fugitivă, dar suficientă pentru a distinge de pe chipuri cine a cîștigat și cine a pierdut pe dreptunghiul de iarbă — ne vin în minte cuvintele cu care **Ion Alexandrescu**, secretarul general al federației și președintele comisiei de organizare, a încheiat festivitatea inaugurală a competiției: **„Ne bucurăm că vă avem pe toți la Brașov, cu ocazia acestui turneu. Ne pare rău că numai o echipă îl va putea cîștiga..."**

★

Înaintea primelor confruntări, toată lumea recunoștea aici — cu mai multă sau mai puțină sinceritate — că importanța acestui turneu ține mai puțin de palmaresul lui și mai mult de ideea de a aduna, între liniile văruite ale gazonului, cîteva zeci de tineri din diverse țări, apropiindu-i și împrietenindu-i. Dar, în orice condiții rezultatul rămîne rezultat. Așa că... În prima zi s-a jucat „închis" și exagerat de prudent, s-a jucat zbuciumat și nervos, ceea ce i-a obligat pe arbitri să intervină des.

★

În autocarul care ne-a adus de la Tohan la Brașov, după meciul România-Cehoslovacia, am discutat cîteva minute cu **Ivan Vatovec**, antrenorul secund al echipei iugoslave (!), un belgrădean simpatic și vorbăreț.

— **Cînd Iugoslavia a jucat la Făgăraș, cum să ne explicăm prezența dumneavoastră în tribunele din Tohan?**

Ne-a arătat un bloc notes plin de însemnări:

— **Am venit să „spionez" jocul viitoarelor noastre adversare.**

— **Și ce ați văzut?**

— **Un fotbal rapid, între două formații care n-au riscat de loc, jucînd parcă pentru o miză extraordinară.**

★

Cîteva cuvinte despre selecționata de juniori a Brașovului, alcătuită în ceasul al 12-lea, spre a umple golul lăsat de absența reprezentativei bulgare. Formată din jucători de la Școala sportivă, Steagul roșu, Tractorul și Energia, aflați în grija antrenorilor **Alexandru Muta** și **Ștefan Hidișan**, selecționata locală a prezentat fotbaliști cuminți și harnici.

★

La ora cînd transmitem aceste rînduri — vineri spre prînz — delegațiile participante la cea de a doua ediție a „Cupei 23 August" se află în Poiana Brașov, în vreme ce conducătorii lor sînt așteptați într-o clipă într-alta la primăria Brașovului, unde municipalitatea bătrînului burg oferă un cocktail în cinstea lor.

Spre seară, însă, toată lumea se va retrage spre Cămin, a cărui temperatură interioară va crește brusc, spre cote maximale. Ca întotdeauna în fotbal, lumea va fi uitat meciurile de joi, toată lumea va face calcule pentru cele de simbătă, care se anunță decisive pentru ierarhia grupelor.

Să sperăm că prima noastră reprezentativă, socotită aici drept favorită, va găsi — în sfîrșit! — drumul cel mai scurt spre poarta adversarilor...

Ovidiu IOANIȚOAIA
Vladimir MORARU

PROGRAMUL ZILEI DE AZI

La Brașov, pe stadionul Metrom, cu începere de la orele 15,30: România II — R.D. Germană și România I — Grecia.

La Busteni: Iugoslavia — Cehoslovacia.

La Sighișoara: Turcia — Selecționata Brașov.

ÎNCEPE SEZONUL INTERNAȚIONAL AL HOCHEIȘTILOR!

● SELECȚIONATA DE SENIORI LA MINSK ● JUNIORII EVOLUEAZĂ ÎN TURNEUL DE LA OPAVA ȘI HAVIROV ● NE VIZITEAZĂ CELEBRUL HOCHEIST BORIS MAIOROV ● ECHIPA FINLANDEZĂ „TUTO", CU RENUMITUL PORTAR YLÖNEN, ÎN SEPTEMBRIE LA MIERCUREA CIUC!

Nu se poate spune că anul acesta hocheiștii noștri nu au fost mai harnici ca oricînd. La o vreme cînd abia se încheiau pregătirile pe „uscat" la formațiile fruntașe (și acestea nu toate...), în această vară divizionarele au intrat pe gheață încă din luna august. Paralel, activitatea loturilor reprezentative a îmbrăcat și ea alte forme, ritmul de antrenament fiind mai accelerat ca în trecut. Apare, deci, firesc ca și primele competiții să se înscrie, anul acesta, în calendar, la date ceva mai timpurii.

SELECȚIONATA ȚĂRII ÎN UNIUNEA SOVIETICĂ

Semnalul acestor întreceri va fi dat chiar de echipa reprezentativă, care — după cum se știe — în acest sezon va avea de trecut dificilul examen al grupei B a C.M. chiar la București. Lotul reprezentativ va porni azi spre Moscova de unde va pleca la Minsk pentru a lua parte la una din grupele preliminarii ale tradiționalei competiții dotate cu cupa ziarului „Sovietschi Sport". Participarea hocheiștilor români la această întrecere nu se anunță a fi sub „zodia" unor rezultate bune, deoarece adversarii de la Minsk sînt superiori („Lokomotiv" Moscova, „Sibir" Novosibirsk și selecționata Poloniei au învins echipa noastră chiar pe teren propriu) și pentru că lotul se prezintă încă neomogen, fără antrenamente în comun. În acest sens componența formației a fost stabilită doar azi dimineață din cauză că dinamoviștii au întîrziat în turneul pe care l-au întreprins.

JUNIORII PARTICIPĂ LA TURNEUL DE LA OPAVA

Selecționata de juniori a țării va pleca și ea duminică în Cehoslovacia, unde va evolua în cadrul unui turneu internațional organizat în orașele Opava și Havirov. Echipa română va întîlni în ziua de 25 august, la Havirov, reprezentativa de juniori a Poloniei, apoi la 26 august va juca cu selecționata de juniori II a Cehoslovaciei, iar în ziua de 28 august va întîlni, la Opava, echipa de juniori I a țării gazdă. Tot la Opava, va avea loc în această perioadă, un curs internațional de arbitri pentru grupa A a C.M., organizat de LIHG la care participă și trei cavaleri ai fluierului români: **C. Sgincă, Fl. Gubernu și Gh. Tasnadi.**

★

Aflăm că în cursul lunii octombrie, cunoscutul antrenor și fost mare jucător sovietic **Boris Maiorov** va fi oaspetele țării noastre. Renumitul tehnician din Moscova va participa la un curs de specializare a antrenorilor români și va colabora cu antrenorii selecționatelor de seniori și juniori.

★

La mijlocul lunii septembrie o puternică formație de club de peste hotare va evolua pe patinoarul de la Miercurea Ciuc. Este vorba de echipa **Turun Toverit**, prescurtat „TuTo" din Turku (Finlanda), una dintre cele mai puternice din această țară, cu excelente rezultate în hochei. Oaspeții, în rîndurile cărora vor fi prezenți celebrul portar **Ylönen**, fundașii **Lindström** și **Soini**, atacanții **Vihanto, Johansson, Torkkel** și **Kokkonen** — de nenumărate ori internaționali — vor juca în zilele de 15, 16, 17 și 18 septembrie la Miercurea Ciuc.

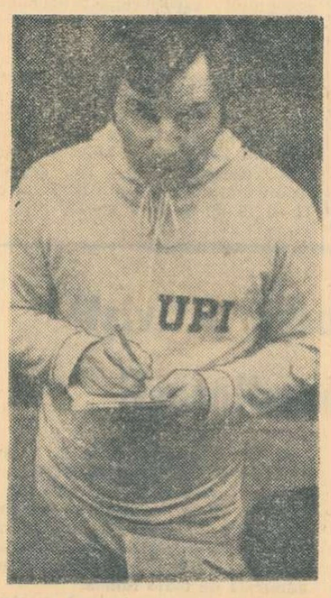

Urpo Ylönen, celebrul portar al echipei „TuTo" și al naționalei finlandeze (134 de selecționări!), dînd autografe la Geneva, cu ocazia C.M. din 1971. Atenție, deci, pentru amatorii de astfel de amintiri...

Foto: PRESSFOTO — Helsinki

atletism

REZULTATE PROMIȚĂTOARE ÎN TRIUNGHIULARUL DE JUNIORI DE LA BRATISLAVA

Juniorii noștri au avut o comportare bună în cadrul triunghiularului **Slovacia — Cehia — România,** desfășurat zilele trecute la Bratislava. Așa cum am arătat, ei au cîștigat întîlnirile pe echipe, atît la băieți cît și la fete, obținînd victorii în 26 din cele 33 de probe înscrise pe programul concursurilor.

Iată acum cîteva dintre rezultatele obținute de ei: **BĂIEȚI: 100 m:** 1. Mitrofan 10,6; **200 m:** 1. Mitrofan 22,0; **800 m:** 1. Ghipu 1:51,8 (rec. de juniori II), 3. Soare 1:52,5; **1500 m:** 1. Șandru 3:53,7; **5000 m:** 2. Șandru 14:56 (record juniori I); **110 mg:** 1. Vasilescu 15,1, 2. Gavrilaș 15,3; **400 mg:** 1. Avram 54,0; **2000 m obst.:** 1. Goanță 5:52,4; **4×100 m:** 1. România 42,2; **4×400 m:** 1. România 3:19,5; **10 km marș:** 1. Enache 48:41,6; **lungime:** 1. Tonchievici 7,21; **triplu:** 1. Lengyel 15,29; **înălțime:** 2. C. Cîrstea 2,06 m (record egalat juniori II), 3. Chira 2,03 m; **prăjină:** 1. Anton 4,75 m, 2. Voicu 4,50 m; **greutate:** 2. Iordan 16,26 m; **disc:** 1. Măglașu 50,96 m, 2. Iordan 48,46 m; **ciocan:** 1. Tudor 55,90 m, 2. Călin 54,76 m; **FETE: 100 m:** 1. El. Monoranu 11,8 (record junioare I), 2. Ad. Surdu 12,0; **200 m:** 1. Monoranu 25,1; **400 m:** L. Leau 56,4, 2. V. Ticu 57,1; **1500 m:** 1. C. Holub 4:40,0, 2. P. Toader 4:41,0; **100 mg:** 1. Szatmari 13,9, 2. M. Nedelcu 14,5; **lungime:** 1. L. Jinga 5,88 m; **înălțime:** 1. R. Vulescu 1,70 m, 2. G. Pop 1,63 m; **greutate:** 1. Constantin 12,98 m, 3. M. Ionescu 12,58 m; **disc:** 1. M. Ionescu 40,30 m; **suliță:** 1. E. Zörgö 49,02 m, 2. D. Mesaroș 40,56 m; **4×400 m:** 1. România 3:44,2.

Echipele de juniori ale României vor evolua, în continuare, sîmbătă și duminică, în localitatea Gyula, în compania reprezentativelor Ungariei.

● Între 3 și 5 septembrie va avea loc la Zagreb cea de a XXI-a ediție a Jocurilor Balcanice pentru seniori. În aceeași perioadă se va desfășura la München un mare concurs internațional la care au fost invitați și cîțiva atleți din țara noastră.

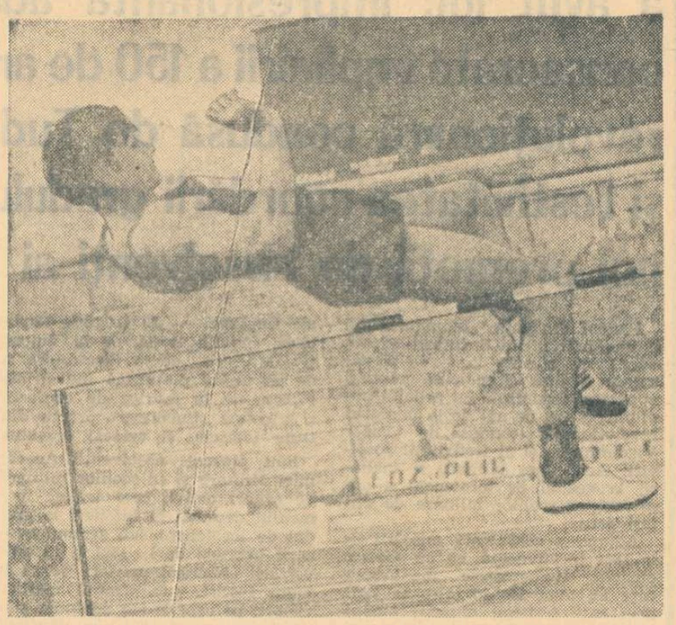

C. Cîrstea — încă un adept al stilului „flop" — a egalat cu 2,06 m recordul republican al juniorilor II
Foto: N. DRAGOȘ

Un an sportiv fertil

(Urmare din pag. 1)

de tir cu 20 de paturi (Bacău); o popicărie cu 4 piste, 1 teren de tenis (Slănic); 1 teren de fotbal (Tg. Ocna); 1 bazin de agrement la complexul turistic Măgura;

● Sporturi noi: lupte (A.S.A. Bacău — div. A), canotaj academic (S. C. Bacău), handbal masculin (Trotușul Gh. Gheorghiu Dej—divizia A);

● 8 campioni naționali la lupte, atletism, gimnastică, 2 titluri balcanice de juniori și tineret (atletism și box).

BIHOR

● 12 terenuri de volei, 4 handbal, 4 tenis de cîmp, 3 fotbal și un complex sportiv în orașul Marghita;

● 27 titluri republicane de seniori și juniori, 5 recorduri naționale.

BISTRIȚA

● O nouă bază sportivă la C.F.R. Bistrița cu terenuri de volei, handbal, tenis și o popicărie; baza de agrement din orașul Bistrița, cuprinzînd terenuri de fotbal, săli pentru șah și tenis de masă.

● Noi asociații sportive: C.F.R., Unirea, Flacăra și Dacia Bistrița, ultima avînd secții de performanță la box, haltere, tenis, modelism și radioamatorism;

● Noi ramuri sportive box haltere, judo.

BOTOȘANI

● O sală de sport la Școala generală nr. 6 Botoșani (amenajată prin muncă patriotică de către elevi, părinți și profesori); 3 arene de popice (la Bucecea, Dorohoi și Botoșani); un bazin de înot de 25 m (Botoșani); o bază sportivă sătească la Bucecea, un teren de tenis la Botoșani;

● Tenisul și luptele se practică în „premieră" la Botoșani.

BRAȘOV

● 43 baze sportive, din care amintim bazinul încălzit de dimensiuni olimpice din Făgăraș și poligonul pentru pistol viteză și aer comprimat de la Brașov;

● 5 noi asociații sportive, din care 3 ale U.T.C. la sate (Ghimbav, Mărgineni, Șirnea);

● Judo și patinaj pe rotile (Dinamo Brașov) și parașutism (Aeroclubul Ghimbav) — noi prezențe printre ramurile sportive;

● 75 titluri de campioni naționali în anul 1970 și 80 de titluri obținute pînă în prezent (la copii, juniori, tineret și seniori); 3 titluri balcanice în '70 și 3 în '71 (schi), o medalie de bronz la C. M. bob '70;

BRĂILA

● Un stadion cuprinzînd teren de fotbal, pistă de atletism și o tribună cu capacitate 8 000 locuri; un bazin acoperit de înot 25/18 m; un teren de fotbal în stațiunea Lacul Sărat, 2 terenuri tenis de cîmp asfaltate;

● 5 noi asociații sportive;

● Natația și-a făcut debutul la Școala sportivă (de la 26 aprilie pînă în prezent 1 200 copii au învățat să înoate),

● 11 titluri de campioni naționali (box, lupte, atletism, ciclism).

CONSTANȚA

● Noi baze sportive la „Tomistex" și „Sănătatea" (complex de tenis, volei, baschet);

● 83 noi asociații;

● 5 campioni republicani de seniori și 20 de juniori;

● 2 campioni balcanici (box și scrimă);

DÎMBOVIȚA

● 25 baze sportive noi;

● 65 de noi asociații sportive școlare;

● Noi discipline sportive: box (la Metalul și Voința Tîrgoviște — un centru de antrenament al C.J.E.F.S.) — radiamatorism (Radioclubul din Tîrgoviște).

● 11 campioni naționali (juniori și seniori) la aeromodelism, radioamatorism, lupte și moto.

DOLJ

● 9 baze sportive noi;

● Popicele și judo au fost înscrise pe lista noilor discipline;

● 9 sportivi au dobîndit titlul de campioni naționali; un titlu balcanic (atletism).

GALAȚI

● Complexul sportiv „Dunărea", care cuprinde Sala sporturilor (2100 locuri), un bazin olimpic descoperit și o popicărie (acoperită) cu 4 piste;

● Un complex sportiv studențesc cu pistă circulară de atletism și terenuri de baschet handbal, volei; 4 terenuri de tenis în cartierul Mazepa (Galați), 14 terenuri în mediul rural: Ivești, Costache Negri, Matca, Slobozia etc.;

● 12 noi asociații sportive pe platforma Combinatului siderurgic și în întreprinderile din orașul Galați; 25 de noi secții;

● Hocheiul (C. S. Dunărea — promovată în divizia A), popicele (Constructorul I.C.M.S.G.), tenisul de cîmp (Dunărea), aeromodelismul (Politehnica), navomodelism (Oțelul și Politehnica), moto (Oțelul), fotbal feminin (Dunărea) — figurează pe lista noilor discipline din Galați.

IAȘI

● 5 terenuri de volei, 5 de baschet, 4 de handbal, 2 arene de popice, 2 săli de sport școlare, o sală cu 2 000 de locuri la Iași;

● Judo: disciplină inedită;

● 1 titlu balcanic la atletism juniori.

MUREȘ

● 17 terenuri de fotbal, 23 handbal, 34 volei, 9 tenis, 14 baschet, 5 bazine înot, 7 arene popice, 2 săli gimnastică;

● 19 asociații sportive noi (din care 9 sătești și 6 școlare), 28 de noi secții afiliate;

● 1 titlu campion mondial și european (popice), 1 titlu campion național și medalie de argint la C.E. (atletism), 2 titluri campionate balcanice (atletism), medalie de bronz la C.M. aeromodelism.

baschet

Turneul internațional de juniori

ECHIPA ROMÂNIEI POATE ASPIRA LA PRIMELE LOCURI ÎNTR-O COMPANIE VALOROASĂ

După o vacanță binemeritată, iubitorii baschetului din Capitală au din nou ocazia de a se întîlni cu sportul lor preferat. Ocazia este oferită de turneul internațional de baschet juniori, dotat cu „Cupa Prietenia", care va începe în ziua de 23 August în sala Floreasca. La întreceri și-au anunțat participarea reprezentative din 8 țări, unele, cum sînt cele ale U.R.S.S., Poloniei, Bulgariei și Cehoslovaciei, cu reputație în arena internațională. Mai remarcăm prezența în competiție a formațiilor Cubei, Ungariei, R. D. Germane și R.P.D. Coreene.

Țara noastră va fi reprezentată de două echipe: A și B. De mai multă vreme, tinerii baschetbaliști români s-au pregătit cu atenție sub îndrumarea antrenorilor **Gh. Chiraleu** și **Vasile Mureșan.** După stagiul de antrenament la care au fost supuși jucătorii, s-a hotărît componența reprezentativelor A și B ale României. Echipa A: **Dan Niculescu, Costel Cernat, Sever Osacenco, Dan Scutaru, Marian Șerbănescu, Gheorghe Dumitru, Dan Chireă, Dan Poleanu, Eugen Modrogan, Teodor Ursache, Marius Crăciun, Nicolae Costache,** Antrenor: **Gh. Chiraleu.** Echipa B: **Gheorghe Mihuță, Georgel Ziguli, Rudolf Prüster, Dumitru Drinovan, Cristian Fluturaș, Liviu Pintea, Sorin Vidican, Gelu Oloșuteanu, Aurel Chiorean, Mihai Stratilat, Laurențiu Martinaș, Constantin Nițescu** și **Viorel Dragnea.** Antrenor: **V. Mureșan.**

Prima noastră formație este identică cu cea care ne-a reprezentat nu de mult, la Balcaniada de la Izmir, unde s-a clasat pe locul 3, la egalitate de puncte cu cîștigătoarea întrecerii: Iugoslavia. Toți jucătorii sînt născuți în anii 1953—54 și prezintă frumoase calități fizice și tehnice, ceea ce l-a îndreptățit pe prof. Chiraleu să ne declare: **„Echipa pe care o pregătesc are frumoase posibilități de afirmare. După balcaniadă, jucătorii au căpătat încrederea în ei și acest fapt îmi dă speranțe într-o comportare onorabilă la turneul internațional care începe luni. Cred că în compania unor formații puternice, elevii mei vor realiza rezultate pe măsura pregătirilor pe care le-am efectuat".**

Primii oaspeți care au sosit în București sînt reprezentanții Cubei. Ei au și făcut primele antrenamente în sala Floreasca. Pentru azi sînt așteptate reprezentativele Bulgariei și Cehoslovaciei, urmînd ca mîine toate teamurile anunțate să fie prezente în Capitala țării noastre.

P. IOVAN

— ȘAH —

MIHAI URZICĂ — LIDER ÎN TURNEUL DE LA PLOIEȘTI

PLOIEȘTI, 20 (prin telefon). În sala Petrolul din localitate se află în plină desfășurare primul turneu internațional de șah pentru juniori al României. Arbitrii concursului, ing. **Paul Diaconescu** și **Dimitrie Georgescu** au consemnat pe tabel, în urma tragerii la sorți, următoarea ordine a concurenților: **1. Stoicescu, 2. Vladone, 3. Prundeanu (toți România), 4. Redlich (Polonia), 5. Forcgacs (Ungaria), 6. Armaș (România), 7. Buckenthal (R.F.G.), 8. Grigorov (Bulgaria), 9. Knaack (R.D.G.), 10. Asman (România), 11. Jablonicky (Cehoslovacia), 12. Urzică (România).**

Partidele întrerupte din prima rundă s-au soldat cu următoarele rezultate: Vladone — Jablonicky 0—1, Forcgacs — Grigorov 0—1, Armaș — Buckenthal 1—0. În runda a doua s-au jucat partidele: Urzică — Buckenthal 1—0, Grigorov — Armaș 0—1, Knaack — Forcgacs 1—0, Asman — Redlich 0—1, Jablonicky — Prundeanu ½—½, Stoicescu — Vladone 1—0. Iată și rezultatele din runda a treia: Vladone — Urzică 0—1, Prundeanu — Stoicescu 1—0, Redlich — Jablonicky ½—½, Forcgacs — Asman 0—1, Buckenthal — Grigorov ½—½. S-a întrerupt partida Armaș — Knaack.

În clasament, după trei runde, conduce URZICĂ cu 3 p, urmat de **Prundeanu 2½ p, Knaack și Armaș 2 (1), Jablonicky 2 p, Grigorov și Redlich 1 ½ p.**

T. NICOARA

handbal

CAMPIONATUL FEMININ — PRIMA COMPETIȚIE OFICIALĂ A SEZONULUI, LA START!

Un nou campionat al echipelor feminine din divizia A — întrecere aflată la cea de a XIV-a ediție — programează pentru marți primele partide. În contextul general al bogatei noastre activități sportive și, mai ales, în această perioadă, cînd știut este că încep atîtea dispute pe plan național, evenimentul ar putea trece neobservat. Și n-ar fi bine. Nu atît pentru că handbalul, prin excelentele sale rezultate internaționale se plasează pe un loc de frunte în ansamblul disciplinelor sportive din țara noastră sau, eventual, pentru că popularitatea sa în rîndurile tineretului sporește sensibil, dar, întrecerea care începe este una din ultimele și dintre cele mai importante probe pe care o vor trece jucătoarele fruntașe, înaintea turneului final al C.M., programat în luna decembrie în Olanda.

Cu alte cuvinte, partidele dintre formațiile fruntașe ale handbalului nostru feminin ne vor putea da o primă măsură a valorii și deci, a posibilităților selecționatei naționale de a reveni, după o lungă absență, în rîndul echipelor de marcă ale lumii. Bineînțeles, că în acest sens pronosticurile sînt de natură pur teoretică sau, dacă vreți, afectivă. Răspunsul precis îl vor de pe teren, în jocuri, handbalistele și antrenorii lor.

Cine va fi noua campioană?

Cu șanse mari în atingerea acestei performanțe pornesc *Universitatea Timișoara* (antrenor C. *Lache*) și *Universitatea București* (antrenor *G. Popescu*). Cea de a doua este actuala deținătoare a titlului și, în afară de antrenamentele asidue, nu și-a mai sporit zestrea cu care pleacă la drum. În schimb, timișorencele, dornice probabil să se revanșeze după înfrîngerea de anul trecut, și-au întărit lotul prin cîteva achiziții valoroase (*Nadire Ibadula, Edeltraut Franz*), atacînd, se pare, cu mai multă decizie și după cum se vede, și cu ceva șanse în plus poziția de frunte a clasamentului. Dar, cea ce a relevat ediția trecută și, în special, ce au arătat meciurile de pregătire constituie un semn bun. Și anume că există azi echipe capabile să țină piept fruntașelor, să le opună rezistență nu numai fizică ci și să le întrecă. Ne referim la formațiile *Textila Buhuși, I.E.F.S. București* și *Voința Odorhei*. Alături de ele vom situa noile promovate *Rapid București* și *Universitatea Cluj*, ambele cu posibilități mari de a se număra printre protagoniste, precum și pe *Mureșul Tg. Mureș* și *Rulmentul Brașov*, a căror experiență competițională a crescut serios. În concluzie: vom asista la o ediție mai echilibrată, mai disputată și, prin aceasta, mai interesantă!

Fostele și actualele campioane („U" Timișoara și „U" București) într-una din disputele lor din campionatul trecut.
Foto: Dragoș NEAGU

Călin ANTONESCU

CAMPIOANELE ROMÂNIEI

1955—1959	CETATEA BUCUR	București
1959—1960	ȘTIINȚA	București
1960—1961	RAPID	București
1961—1962	RAPID	București
1962—1963	RAPID	București
1963—1964	ȘTIINȚA	Timișoara
1964—1965	ȘTIINȚA	București
1965—1966	UNIVERSITATEA	Timișoara
1966—1967	RAPID	București
1967—1968	UNIVERSITATEA	Timișoara
1968—1969	UNIVERSITATEA	Timișoara
1969—1970	UNIVERSITATEA	Timișoara
1970—1971	UNIVERSITATEA	București
1971—1972	?	?

VOINȚA BUCUREȘTI A JUCAT ÎN IUGOSLAVIA

Formația masculină de handbal Voința București a efectuat un turneu de trei jocuri în Iugoslavia. La întoarcere, am adresat două întrebări antrenorului *Alexandru Ilie*:

— Mai întîi vă rugăm să faceți cunoscute rezultatele obținute.

— *În primele două jocuri am fost învinși de Dinamo Pancevo (a treia clasată în campionatul țării) cu 25—16 și 21—20, iar în al treilea joc am întrecut pe O.P.K., Trepaia cu 33—19.*

— Cum s-a comportat echipa și ce jucători s-au remarcat?

— *Avînd în vedere că în cursul va fost și o utilă verificare, iar echipa s-a prezentat mulțumitor. S-au evidențiat Mureșan, Roșescu, Lăpușan, D. Popescu și Tursugian.*

C. NEGREA — coresp.

LA SEMICERC...

● Turneul internațional de handbal masculin de la Galați, care se va desfășura între 25—27 august, programează următoarele întîlniri: Steaua — Trotușul Gh. Gheorghiu Dej și Politehnica Galați — R.S.S. Ucraineană (25 august); Trotușul — R.S.S. Ucraineană, și Steaua — Politehnica Galați (26 august); Politehnica Galați — Trotușul și Steaua — R.S.S. Ucraineană (27 august). Partidele se vor disputa în noua sală a sporturilor din localitate.

● Echipa masculină de handbal „U" Cluj a plecat zilele trecute în R. F. a Germaniei, unde va efectua un turneu de 5 jocuri în compania unor formații din prima ligă a campionatului vest-german. Studenții clujeni se vor întoarce în țară la 28 august.

● La Bistrița au avut loc (marți și miercuri) două partide internaționale de handbal între reprezentativele de juniori ale Școlii Sportive din localitate și Maratkon Kosice (Cehoslovacia). În ambele jocuri victoria a revenit gazdelor cu 11—3 (6—0) și 6—4 (2—3).

În atenția participanților la Pronosport!

● Întrucît meciurile etapei a II-a a campionatului de fotbal divizia B se vor disputa luni 23 august a.c. în loc de duminică 22 august a.c., rezultatele complete ale concursului Pronosport nr. 34, vor fi publicate — la această rubrică — în ziarul de miercuri 25 august a.c.

Participanții pot lua cunoștință de rezultatele concursului Pronosport nr. 34 începînd din seara zilei de 23 august a.c. la toate agențiile Loto-Pronosport din întreaga țară.

Astăzi, simbătă 21 august a.c., este ultima zi pentru depunerea buletinelor la acest concurs.

● Vă prezentăm pe cîțiva dintre marii cîștigători la tragerea excepțională Loto din 10 august a.c. Vom începe cu **Ion Iosif** din Brașov, care a obținut un autoturism „Dacia 1300". Cîte un autoturism „Skoda S. 100" au cîștigat: **Elena Bokor** din Sighișoara, **Aurel Coacăză** din Timișoara și **Nicolae Mocanu** din București.

În total tragerea excepțională Loto din 10 august 1971 a atribuit circa 6.000 cîștiguri în autoturisme, excursii peste hotare și numerar, soldîndu-se cu o bogată „recoltă" de cîștiguri pentru participanți.

NUMERELE EXTRASE LA TRAGEREA LOTO DIN 20 AUGUST 1971

FOND GENERAL DE CIȘTIGURI: 1.179.159 lei din care 147.973 lei report.
EXTRAGEREA I: 28, 19, 53, 87, 13, 7, 5, 73, 36. Fond de cîștiguri: 615.051 lei din care 116.270 lei report cat. 1.
EXTRAGEREA a II-a: 57, 9, 43, 47, 49, 3, 45. Fond de cîștiguri: 564.108 lei din care 31.703 lei report cat. A.
Plata cîștigurilor de la această tragere se va face astfel: în Capitală începînd de la 28 august pînă la 4 octombrie 1971 inclusiv; în țară de la 1 septembrie pînă la 4 octombrie 1971 inclusiv.

Rubrică redactată de LOTO-PRONOSPORT

CONCURS DE ADMITERE PENTRU ÎNSOȚITORI DE BORD LA „TAROM"

Întreprinderea de Transporturi Aeriene Române TAROM organizează un concurs de admitere pentru cursul în specialitatea **însoțitor de bord** (steward).

Candidații trebuie să îndeplinească următoarele condiții:

- **sănătate perfectă**
- **prezentare fizică plăcută**
- **domiciliul stabil în București**
- **studii medii cu diploma de bacalaureat**
- **stagiul militar satisfăcut** (bărbați)
- **cunoașterea a două limbi străine de uz internațional** (engleză, franceză, germană, rusă, italiană)
- **vîrsta:** femei 21—25 ani; bărbați pînă la 30 ani.

Sînt preferate persoanele care au avut un stagiu în producție de minimum un an.

La înscriere se va prezenta **actul de naștere, în copie legalizată, actul de studii în original însoțit de o copie, precum și o copie de pe carnetul de muncă sau adeverință de vechime în muncă.**

Înscrierile se fac la Serviciul personal TAROM, aeroportul Băneasa, zilnic între orele 13,00—15,15, pînă la data de **30 august 1971.**

Informații la telefon: 33 00 30, interior 33.

Întîlniri ale sportivilor cu vechi activiști ai mișcării comuniste și muncitorești

(Urmare din pag. 1)

ȘTIAM CĂ NE AȘTEAPTĂ ÎNCHISOAREA."

Au fost evocate, în continuare, momente ale activității și luptei desfășurate de organizațiile comuniste brașovene: la „Hidro-mecanica" (fosta fabrică Schiell), la fabrica de hîrtie Zărnești, la „Astra", la Atelierele C.F.R., „Automotoare", la fabrica de stofă.

„A învăța marxism-leninismul în anii aceia, spune vorbitorul, **era o treabă grea și periculoasă. Prețul însemna deseori temniță. Universitățile ilegaliștilor erau închisorile. Manualele — manifestele partidului și edițiile ilegale ale „Scînteii" (nu mai mari decît o pagină de carte), seminariile și lectoratele erau discuțiile subterane, șoptite, în celule."**

Au fost amintite „procesul I.A.R.-iștilor", arestările, anii petrecuți între gratii la Caransebeș, Tg. Ocna și alte închisori, împreună cu comuniștii, cei mai buni fii ai poporului. Prin fața tînărului auditoriu, care nici nu văzuse lumina zilei în acei ani cumpliți, s-a perindat o istorie. Au fost amintite figuri de mari patrioți și fapte eroice. Vorbitorul a insistat asupra responsabilităților care revin fiecărei generații.

„Fiecare generație, spune V. Mihuț, **trebuie să ardă, să-și lumineze calea pe care merge!"**

Și astfel, adunarea de la Brașov se încheie cu o chemare înflăcărată **pentru dezvoltarea necontenită a marilor valori materiale și spirituale făurite de națiunea noastră sub conducerea partidului. Poporul, partidul au o istorie glorioasă, demnă, admirată de toată lumea.**

Joi, la Brașov, am fost martorii unei evocări tulburătoare. Despre utilitatea ei nu este desigur nevoie să mai insistăm. Ar trebui să adăugăm totuși că, emoționați, auditoriul și vorbitorul au promis că se vor mai revedea.

Și privindu-i pe sportivi cum ieșeau din sală am avut senzația că erau toți parcă mai înalți și mai drepți...

OINA

Între 27-29 august la București

Finala „Cupei tineretului de la sate"

„Cupa tineretului de la sate" a intrat în tradiția sportului nostru național, oina. Adresîndu-se echipelor de toate categoriile din mediul rural, această competiție reunește de la un an la altul tot mai mulți oiniști, dovedindu-și din plin viabilitatea, fapt de care ne-am convins din nou cu prilejul actualei ediții, la care a participat, în prima etapă, un număr sporit de formații.

După cum se știe, „Cupa tineretului de la sate" a ajuns în faza superioară. Recent, s-au desfășurat în 6 comune și două orașe jocurile zonale, în cadrul cărora și-au disputat întîietatea 40 de echipe rămase în cursa pentru trofeu. Declarațiile celor prezenți, arbitrii de categorie republicană și delegați ai federației de specialitate, sînt unanime în a aprecia că jocurile zonale au fost spectaculoase, ceea ce denotă că atunci cînd se întîlnesc echipe temeinic pregătite, oina este un joc extrem de dinamic. Iar organizarea întrecerilor, asigurată de Comitetele U.T.C. ale județelor respective a fost ireproșabilă.

Pentru finala pe țară a competiției, programată între 27—29 august pe stadionul Tineretului din Capitală, s-au calificat primele două echipe clasate în fiecare zonă. Au reușit această frumoasă performanță următoarele formații:

Drum nou Boureni (jud. Dolj), Viața Nouă Olteni (Teleorman), Recolta Mihalț (Alba), Oltul Tr. Rosu (Sibiu), Victoria Cristestii Ciceului (Bistrița), Unirea Bila (Mureș), Avîntul Curcani (Ilfov), Recolta Niculițel (Tulcea), Biruința Gherăești (Neamț), Avîntul Frasin (Suceava), Recolta Crasna (Gorj), Secoșana Sacoșul turcesc (Timiș), Recolta Mărgineni (Buzău), Siretul Suraia (Vrancea), Zorile Voivodeni (Sălaj), Crasna Lucăceni (Satu Mare).

În dorința de a stimula activitatea unor județe unde sportul nostru național a luat în ultima vreme o mare amploare, organizatorii „Cupei tineretului de la sate" vor invita la finală încă trei echipe. Prin urmare, alături de finalistele menționate vor evolua la București și reprezentantele județelor Arad, Vaslui și Covasna.

CAMPIONATUL REPUBLICAN — LA FAZA DE ZONĂ

Întrecerile etapei pe județ a campionatului republican de oină se apropie de sfîrșit. Luna viitoare vor avea loc, în cinci centre, jocurile zonale, urmînd ca în prima săptămînă a lunii octombrie să se desfășoare la Botoșani finala competiției.

ÎNTRECERILE ECHIPELOR BUCUREȘTENE

Baza sportivă de la Lacul Tei a găzduit faza pe Capitală a campionatului republican. La capătul unor jocuri de bună factură tehnică, primul loc în clasament a revenit echipei C.P.B., urmată, în ordine de formațiile Dinamo și Universitatea. Cum există contestații nu se cunosc cele două echipe care vor reprezenta orașul București în etapa zonală a campionatului.

ÎN MAGAZINELE DE CONFECȚII GĂSIȚI UN BOGAT SORTIMENT DE UNIFORME ȘCOLARE PENTRU TOATE CICLURILE

CUMPĂRAȚI DE PE ACUM COPIILOR UNIFORME, PENTRU A EVITA AGLOMERAȚIA

Fotbal-54 începe!...

DINAMO — STEAUA — STEAGUL ROȘU — PETROLUL — F. C. ARGEȘ — FARUL — RAPID — U. T. A. — UNIVERSITATEA CRAIOVA — POLITEHNICA — SPORT CLUB BACĂU

SPERANȚE ÎN PROSPERITATEA NOULUI CAMPIONAT!

Al 54-lea campionat de fotbal începe...

Am repetat titlul paginii pentru că moda lui Mexico-'70 a devenit contagioasă și am dorit să se știe că Fotbal '54 înseamnă cel de al 54-lea campionat al țării. Pentru noi, cei ce iubim fotbalul, mari și mici; pentru cei care asemenea lui Gh. Niculescu (cel mai vechi jucător bucureștean în viață, 86 de ani, oaspete aproape zilnic în redacție, Virgil Economu, Octav Luchide, Nae Crutescu, Titel Ursache, care își amintesc de primele campionate; pentru alții mai „tineri", ca Jack Berariu, Petre Gațu și chiar subsemnatul, pentru care fotbalul începe din 1930; pentru atîția alții, cu zecile de mii, cu abecedarul fotbalului începînd de la Bazil Marian, Petschowschi și Ozon, apoi de la Constantin și Călinoiu, Voinescu și Alexandrescu, Pîrcălab și Nicușor, Dumitriu II și Răducanu, Iordănescu și Năstase, tot atîtea vîrste pentru care fotbalul înseamnă dragoste...

Începe un nou campionat și la fel ca întotdeauna facem aceeași urare de succes. Îl dorim mai spectaculos, mai valoros, mai sportiv, cu mai multe satisfacții. Nutrim aceleași speranțe de totdeauna, ne bucurăm, ne întristăm, rîdem sau suferim lîngă aceeași scenă pe care de multe ori, supărați, o renegăm, ca să venim din nou lîngă ea și mai atașați.

De cîțiva ani încoace, frămîntările acestei enorme și diverse scene a fotbalului au început să fie mai bine cunoscute, dezbătute, criticate în așa fel încît spectatorii din „teatrele descoperite", stadioanele, au devenit incomparabil mai exigenți decît în trecut. Televiziunea ne-a alimentat cu o cultură fotbalistică aleasă, camerele de luat vederi au devenit neiertătoare pentru fotbaliști și arbitri, asemenea unor judecători care pun în fața auditoriului toate piesele dosarului și, la nevoie, le repetă, spre luare aminte.

Campionatul trecut, al 53-lea, n-a avut un finiș demn de aplaudat. Au fost multe suspiciuni. F. R. Fotbal s-a sesizat, a luat unele măsuri, în schimb cluburile și jucătorii în culpă au tăcut. Abia după ce recentele documente de partid au pus în fiecare compartiment al vieții noastre un proces de conștiință creator, cluburile și secțiile de fotbal divizionare s-au trezit la realitate și avem motive să credem, în pofida unor fapte izolate petrecute în preajma noului campionat (divergențe cu antrenorii, absențe de la antrenamente), că activitatea fotbalistică va fi puternic însănătoșită, că de-a lungul acestui campionat și a activității internaționale vom constata o îmbunătățire radicală a climatului din fotbal, cu contribuția efectivă a jucătorilor, antrenorilor, conducerilor cluburilor, forurilor lor tutelare, arbitrilor, presei sportive și spectatorilor.

În decursul noului campionat, în perioada returului, în iunie 1972, echipa națională de fotbal a României va sărbători 50 de ani de la primul ei joc internațional. Evenimentul va fi, firește, sărbătorit. Dar cum ar putea fi oare mai bine cinstit decît printr-o comportare valoroasă și o ținută demnă a tuturor fotbaliștilor în toate cele 30 de etape de campionat viitoare? Comportare și ținută care să ofere o premisă pentru rezultate internaționale prestigioase în tentativele de calificare din Campionatul European, Turneul olimpic și preliminariile viitorului Campionat mondial.

Pentru reușita generală a activității fotbalistice din noul an competițional, exigența și obiectivitatea spectatorilor vor juca un rol foarte important. Noi știm, și e bine să arătăm și sutelor de mii de iubitori ai fotbalului, că jucătorii sînt de obicei foarte sensibili la modul cum acționează spectatorii. Dacă li se va cere o comportare valoroasă și sportivă sporită, o ținută morală fără fisuri, dacă nu se va face rabat exigențelor, atunci toți cei din tribune, din jurul fotbaliștilor și din coloanele presei sportive, vom contribui în mod eficace la instaurarea climatului necesar pentru prosperitatea fotbalului românesc.

Această prosperitate, pe orizontala și verticala fotbalului, o dorim din toată inima realizată în anul competițional 1971/1972.

Aurel NEAGU

16 ECHIPE ÎN FAȚA NECUNOSCUTULUI

CELE PATRU „CONTINENTALE"...

Avanpremiera campionatului primei divizii naționale aduce în scenă azi, (ora 16,30) pe „Republicii", două echipe cu pretenții în trecuta ediție: Rapid și U.T.A., ambele acreditate pentru această toamnă ca ambasadoare ale fotbalului românesc, (alături de Dinamo și Steaua) în competițiile europene. Așadar, lovitura de începere a campionatului 1971—72 coincide, în cazul celor patru protagoniste amintite, cu startul pregătirilor pentru cursa continentală al cărei final îl dorim cu toții cît mai îndepărtat...

Feroviarii giuleșteni, singurii dintre jucătorii bucureșteni care de regulă nu evadau din Capitală pentru ultimele preparative ale etapelor, s-au dedat, începînd din campionatul trecut, izolării Snagovului. Așa încît ruta Snagov — stadionul Republicii parcursă azi după amiază este singurul eveniment demn de consemnat, înainte ca miile de spectatori să observe că, de fapt, în volbura precompetițională n-a dispărut mai nimeni din Giulești (nici chiar Dumitru, fiul rătăcitor), dar nici n-a apărut, deocamdată, decît Ene Daniel...

Textiliștii arădeni aduc acum — în virtutea seriozității lor recunoscute — următorul argument: 10 întîlniri pregătitoare și tot atîtea victorii, cu un golaveraj de 48—8! Nu puțini sînt, însă, aceia care afirmă că un asemenea bilanț are nevoie de validarea primelor puncte din campionat. Se așteaptă debuturile lui Bodrojan și Both, se consemnează cu mirare absența lui Gornea.

Steaua va aduce mîine, în meciul cu Universitatea Craiova recenta sa performanță: cîștigarea Cupei Municipiului București, prima obținută sub comanda noului ei antrenor, Valentin Stănescu. Problema săptămînii a fost căutarea soluției pentru înlocuirea lui

Tătaru (accidentat) cu Aelenei sau Ion Constantin. Fundaș dreapta — Hălmăgeanu, întrucît Sătmăreanu este indisponibil.

În șos. Ștefan cel Mare s-a semnalat înaintea plecării cu avionul la Cluj, (ieri la ora 15) ușorul antrenament efectuat de Sălceanu, recuperat, după cum reiese și din formația preconizată. În lipsa suspendaților Dinu și Dumitrache, debutează sub culorile dinamoviștilor Sătmăreanu II (ca mijlocaș) și Fl. Dumitrescu.

...ȘI PARTENERELE LOR

Probabil, pentru ca nu cumva gurile rele să spună că prof. C. Cernăianu este mai bun la catedră decît la teren, noul antrenor al Universității Craiova vrea să găsească un partener pivotului Oblemenco, încercînd să dovedească, totodată, că maladia golaverajului negativ nu e cronică la această echipă. Deci, un nou cuplu de atacanți centrali: **Pîrvu—Oblemenco.**

La feroviarii clujeni patru debutanți în partida cu echipa campioană: portarul Totoianu, fundașii Soptereanu și Penzeș, atacantul Strat, veniți pe filiera concitadinilor de la „U", sau a suratei feroviare bucureștene. (Apropo de acest meci: arbitrul delegat, Em. Vlaicu, nu este medic în cadrul C.F.R.-ului, cum s-a anunțat greșit în prezentarea de ieri, ci director adjunct la spitalul nr. 2 din Ploiești).

DEBUTANTELE ȘI DIFICULTĂȚILE LOR DE ULTIMA ORĂ

A.S.A. Tg. Mureș nu-l mai poate folosi pe tînărul său atacant Lucaci, accidentat la antrenamentul de miercuri (ruptură de ligamente) și nici pe portarul Solyom, lovit la cot. Dificultăți de ultimă oră pentru Tiberiu Bone.

La fel s-a întîmplat cu Crișul Oradea, Șt. Coidum avîndu-i accidentați pe Bulc și Sărac, soluția aleasă fiind cu Nesu ca centru de greutate al compartimentului defensiv.

Partenerele noilor divizionare A vor fi Farul și Jiul. În drum spre Tg. Mureș, constănțenii s-au oprit la Mediaș, unde joi au participat la un triunghiular în compania echipelor Gaz metan și Metalul Copșa Mică, cu care au jucat cîte o repriză (rezultate: 1—0 și respectiv 3—0).

Jiul a avut la Hunedoara escală în drumul său spre Oradea și a pierdut aci cu 3—0 în fața Corvinului, fiind net depășită în repriza secundă. Noul antrenor al minerilor, E. Iordache mai are, deci, dificultăți în consolidarea garniturii.

LA IAȘI, BRAȘOV ȘI BACAU

Studenții ieșeni și clujeni se întîlnesc pe terenul din Copou. Gil Mărdărescu prezintă o echipă departe de ceea ce se așteptă la începutul pregătirilor: lipsesc Cuperman și Moldoveanu (prezenți miercuri la antrenamentul cu Textila Botoșani doar în tribune) și Lupulescu (bolnav de furunculoză).

„U" a făcut repetiție generală la Piatra Neamț, cu Ceahlăul, doar Barbu, încă nerestabilit, lipsind dintre titulari.

Steagul Roșu, care a precedat campionatul prin partidele din Cupa balcanică, cere din start tuturor jucătorilor seriozitate și disciplină. Florescu, sancționat pentru abateri, nu figurează mîine ca titular.

Petrolul va trimite pe terenul de sub Tîmpa trei debutanți: Harapu, Dobre și Taporea. Ilie Oană vrea să ia totul de la început...

Tandemul antrenorilor Rădulescu s-a văzut acum în fața unui fapt imprevizibil: absența portarului Ghiță, care acuză o criză de sciatică. Hrițcu revine în linia de mijloc, iar Rugiubei începe, în sfîrșit, un campionat ca titular.

Echipa piteșteană s-a deplasat la Bacău fără antrenorul principal, în condițiile unui nou conflict Ozon — Dobrin, fapt care ne și obligă să reamintim un adevăr de la care nimănui nu-i este permis să abdice: pregătirea unei echipe nu se poate valorifica pe deplin în afara disciplinei, a relațiilor principiale dintre jucători și antrenori, a responsabilității tuturor factorilor implicați față de echipă.

CELE 16 FORMAȚII PROBABILE ALE PRIMEI ETAPE

RAPID: Răducanu — Pop, Lupescu, Mușat, Codrea, Dinu (Dumitru), Angelescu, Năsturescu, Ene Daniel, Neagu, Petreanu.

U.T.A.: Vidac (Zăier) — Birău (Bodrojan), Lereter, Pojoni, Popovici, (Călnin), Petescu, Broșovschi, Domide, Sima, Kun, Both.

STEAUA: Haidu — Hălmăgeanu, Ciugarin, Negrea, Cristache, Naom, Vigu, Pantea, Aelenei (Ion Constantin), Iordănescu, Marcu.

DINAMO: Constantinescu (Andrei) — Cheran, Nunweiller III, Stoenescu, Deleanu, Sătmăreanu II, Mustățea, Lucescu, Sălceanu, Doru Popescu, Fl. Dumitrescu.

UNIVERSITATEA CRAIOVA: Papuc — Niculescu, Deselnicu, Bitlan, Velea, Strîmbeanu, Ivan, Niță, Pîrvu, Oblemenco, Țarălungă.

A.S.A.: Nagel — Szöllösi, Toth, Uncheașu, Hajnal, Naghi, Bölöni, Caniaro, Mureșan, Fazekaș, Varodi.

CRIȘUL: Bologan — P. Nicolae, Lucaci, Neșu, Balogh, Moldovan, Dărăban, Suciu, Schiopu, Cociș, Cefan.

FARUL: Ștefănescu — N. Constantinescu, Antonescu, Bălosu, Ghirca, Tănase, Mustață, Tufan (Ologu), Oprea, Caraman, Kallo.

JIUL: Suciu — Georgescu, Georgevici, Stocker, M. Popescu, Urmeș (Sandu), Dodu, Peronescu, Mulțescu (Georgescu II), Libardi, Naidin (Stoian).

POLITEHNICA: Costaș — Romilă I, Ianul, Alecu, Grecescu, Mărdărescu II, Simionaș, Incze IV, Romilă II, Biliboacă, Marica.

C.F.R.: Totoianu — Cojocaru, Soptereanu, Dragomir (Lupu), Penzeș, Roman, M. Bretan, Vișan, Strat, Soo, Țegean.

STEAGUL ROȘU: Adamache — Ivăncescu, Jenei, Olteanu, Rusu, Pescaru, Cadar, Necula, Furnică, Ghergheli, Györfi.

PETROLUL: Mărculescu — Gruber, Bădin (Mierluț), Mocanu, N. Ionescu, Moraru, Cringașu, Harapu, Dobre (Moldovan), Țaporea, Grozea.

S.C. BACĂU: Fugaciu — Mioc, Catargiu, Velicu, Comănescu, Vătafu (Hrițcu), Dușan, Pană, Dembrovschi, Rugiubei, Sorin Avram (Băluță).

F.C. ARGEȘ: Ariciu (Stan) — Pigulea, Olteanu, Vlad, Ivan, Roșu (Prepurgel), M. Popescu, Dobrescu (D. Ștefan), Radu, Dobrin, Jercan.

„U" CLUJ: Ștefan — Crețu, Pexa, Solomon, Cîmpeanu, (Mihăilă), Anca, Sudi, Uifăleanu, Munteanu I, Adam (Iordache), Lică.

Reconstrucția echipei naționale

Începerea noului sezon fotbalistic implică și grija majoră a tuturor factorilor — antrenori, jucători, conducerile C.N.E.F.S. și F.R.F., precum și a publicului sportiv pentru confruntările internaționale, în care vor fi angrenate echipele de club, ca și reprezentativele noastre (A, olimpică și de tineret). Acestea vor începe sau vor reîncepe lupta pentru calificarea în Campionatul european interțări, la J.O. de la München '72 și mai ales, pentru noua înființata „World Cup F.I.F.A." din 1974.

Reprezentarea fotbalului nostru peste hotare a dobîndit acum o acuitate deosebită, problema impune soluții hotărîte. În vederea unei comportări corespunzătoare și avînd în vedere o serie de dificultăți consider că sînt necesare următoarele măsuri: **restructurarea echipelor naționale, elaborarea unei noi concepții de joc în spirit ofensiv, majorarea capacității de efort a fotbaliștilor.** Unitatea care trebuie realizată între diversele trepte ale reprezentativelor țării (A, tineret și olimpic) cere ca alcătuirea loturilor să fie făcută în cadrul unui trial comun, în urma căruia elementele cele mai vrednice să poată fi repartizate judicios, pe baza nu numai a factorilor pregătirii, dar și a unuia, devenit acum esențial, cel disciplinar — educativ.

Restructurarea echipelor este chestiunea cea mai urgentă. Angrenajul primei reprezentative care se rodiase, începînd cu meciul de la Wembley (1—1 cu Anglia în 1969) și care servise drept suport puternic echipei care a evoluat la Guadalajara, a suferit serioase deteriorări îndată după Mexic, atît în structura ei fizică, dar, mai ales, în ceea ce privește coeziunea morală.

Capacitatea lotului „mexican" s-a destrămat tot mai mult pe parcurs, datorită ieșirii din formă a unora dintre jucătorii de bază ai atacului — Dumitrache și Neagu — a slăbirii liniei de mijloc, prin suspendarea lui Dinu și indisponibilitatea lui Radu Nunweiller. Apărarea, care se afirmase cu autoritate în Mexic, a prezentat și ea ulterioare fisuri serioase prin randamentul scăzut dat de C. Dan și Anca (fapt ilustrat în meciul de la Bratislava).

Au rămas, astfel, destule goluri în echipa care urmează să dea lupta decisivă în grupa a IV-a europeană a preliminariilor campionatului european. Umplerea lor va fi, desigur, foarte dificilă, nu atît în ceea ce privește alegerea noilor jucători, cît mai ales integrarea lor în **spiritul de echipă**, în noua concepție de joc elaborată pentru reprezentativele naționale.

La porțile naționalei bat acum numeroși jucători care s-au afirmat în trecutul campionat. Dacă am aminti numai de Tătaru, Iordănescu (în atac), Vlad, Vigu, Boc, Popovici, N. Ionescu (în apărare) sau de portarul Iordache (deocamdată blocat pentru satisfacerea serviciului militar) și încă n-am avea motive de îngrijorare. Dar, oricît de talentați ar fi noii veniți, problema omogenizării echipei reclamă o oarecare perioadă de timp.

În funcție de posibilitățile de încadrare a noilor jucători, în angrenajul echipei și în concepția de joc pe care o preconizăm, vom proceda la o acțiune de prudentă înlocuire a celor ieșiți din formă sau scoși pentru motive disciplinare. Vom păstra pe vechii titulari al căror randament n-a scăzut cu nimic, consolidînd echipa viitoare cu afluxul de energie și cu dorința de afirmare a unor tineri jucători bine cotați în trecutul campionat. Trebuie realizată o îmbinare cît mai fericită a vechilor titulari cu noile talente, care să ne ferească de seisme periculoase și să asigure primului eșalon al fotbalului nostru o altă perioadă de afirmare pe plan internațional.

ANGELO NICULESCU

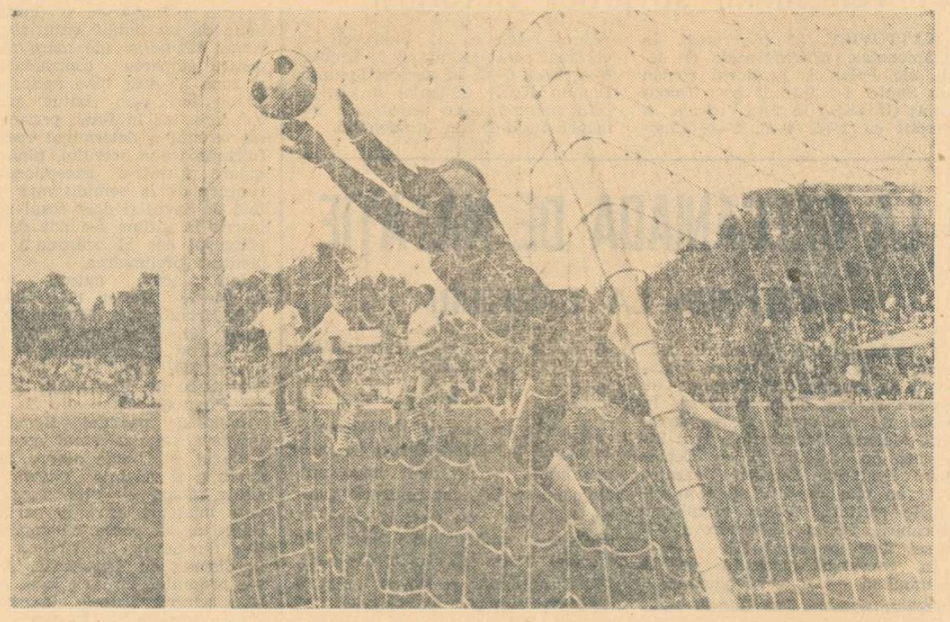

IORDĂNESCU: Gînduri înaintea primului fluier

Pentru un jucător, zilele dinaintea începerii unui campionat par lungi și puțin cam apăsătoare. Mă gîndesc la ce va urma, la acest drum greu, presărat cu bucurii și cu inevitabile amărăciuni, care e campionatul. Mă gîndesc la speranțele mele și ale coechipierilor mei, mă gîndesc la speranțele tuturor echipelor, mă gîndesc la momentele de mare încleștare și dramatism, la nerăbdarea și pasiunea publicului din toată țara, reînnoite și sporite enorm din cauza săptămînilor de așteptare. Presimt că al 54-lea campionat va fi aspru și foarte disputat. Dinamo s-a întărit, toate celelalte echipe au parcă ceva în plus față de anul trecut, iar noi, cei de la Steaua, după ce am înțeles astă primăvară că perioada de reconstrucție a formației s-a terminat, vrem să neutralizăm concurența celorlalte cluburi puternice și să devenim campioni. O întrecere în care mulți adversari au șanse la supremație nu poate fi decît viguroasă și palpitantă. Nu mă ghidez neapărat după declarațiile citite în presă, dar cred, realmente, că vreo cinci echipe sînt îndreptățite să se viseze campioane.

În cele din urmă, problema nu este, cred eu, cine va învinge. Chestiunea cea mai serioasă este ce anume fotbal vom juca, cît de bine, cît de spectaculos, cît de aproape de nivelul internațional, cît de sportivă și de onestă va fi întrecerea. Pregătiri am făcut, toate echipele au scrîșnit din dinți antrenîndu-se de două și de trei ori pe zi. Totul e ca această muncă să se transforme în jocuri frumoase, să nu prefacem în vînt truda acelor săptămîni, cînd nopțile păreau scurte ca o secundă din cauza oboselii.

Sezonul internațional s-a apropiat și el. Avem de susținut examene în competițiile europene ale cluburilor, avem de trecut peste obstacole dificile cu echipele naționale și olimpice.

Gîndurile de mai sus nu sînt numai ale mele. Cu siguranță toți camarazii mei de întrecere, mai tineri sau mai vîrstnici le-au simțit, le-au ascultat, au încercat să le dea răspunsuri. În funcție de talentul și seriozitatea fiecăruia, vom reuși, unii mai mult, alții mai puțin. Un singur lucru aș cere pe această cale tuturor fotbaliștilor de „A", în semn de solidaritate pentru breasla noastră. Să nu uităm de fair-play, să ne respectăm unii pe alții, indiferent cît de aprigă ar fi lupta, fiindcă oricare dintre noi poate fi victima brutalităților. Să nu mai uităm niciodată că lupta sportivă este o întrecere între prieteni, nu o dispută între dușmani. Despre obligațiile pe care le avem, față de public și față de onoarea fotbalului nostru ce-ar fi de spus, în afară de faptul că ele sînt extrem de mari. Iar responsabilitățile mari trebuie să le trăim și să le împlinim cu toată ființa noastră.

BUCUREȘTI — Numărătoarea inversă s-a terminat

Dacă ar trebui să ne luăm după declarațiile antrenorilor și conducătorilor de club, viitorul campionat va fi cîștigat cu siguranță de cel puțin șase echipe. Altele cinci se vor clasa pe locul doi, urmînd ca al treilea loc pe podium să fie ocupat, normal, de celelalte competitoare. Ceea ce înseamnă că la sfîrșitul disputei vor fi numai veselie, îmbrățișări, festivități de premiere și felicitări reciproce. (Evident, în baza acelorași moderate afirmații, nimeni nu se va împiedica, nimeni nu va retrograda, cei din „B", urmînd să dea o luptă blîndă, de amorul artei; fiindcă vorba cîntecului „unde nu-i retrogradare nu este nici promovare").

Perspectiva ni se pare minunată și grozav mi-ar place s-o văd realizată. Mai întîi pentru că așa ceva nu s-a mai pomenit, ar fi ceva unic, și apoi cele relatate trădează o doză bunicică de optimism și este știut că nimic nu face mai bine înaintea unei bătălii decît optimismul exagerat.

Desigur, nu trebuie să credem chiar sută-n sută în cele afirmate la începutul bătăliei. Obstacole și potcoveli se întîlnesc la tot pasul, și tare mi-e teamă să nu se repete istoria din precedentul campionat, cînd mai toți se fereau de locul prim ca de blestemul prietenilor, încheierea mare fiind simțită doar spre coada clasamentului.

De aceea, cred eu, echipele din cele două serii blaține pot să-și vadă mai departe de treburile lor, la anul se vor găsi două locuri în A și pentru ele.

Dar, revenind la frumoasele vorbe de început, la frumoasele vorbe de dragoste dinaintea logodnei, observăm că singurele echipe mai circumspecte, mai înfricoșate, singurele echipe ce n-au emis pretenții prea mari sînt cele bucureștene. Faptul nu trebuie să ne mire prea tare, dacă ținem cont că în campionatul trecut ele n-au ocupat decît primele trei locuri.

Statisticile ne arată că în Capitală ar trăi aproape 2 milioane de suflete, fără să-i mai punem la socoteală pe flotanți și pe cei în interes de serviciu.

Excluzînd sugacii și o parte din prescolari, toți acești locuitori țin mai mult sau mai puțin înverșunat cu una din cele patru cluburi redutabile. Aceasta înseamnă o sumă frumușică de insigne, steaguri și plancarde confecționate, reparate, scuturate și lustruite de mama focului, aceasta înseamnă desigur sumedenie de viitoare giuvaieruri răgușite, numeroase carnete de susținători rupte la ieșirea din stadion și apoi lipite pe furiș a doua zi... etc.

În ultimii ani, cei din str. dr. Staicovici au prins un năravaș tare curios. Au prins gustul navetei. Ei se mișcă cu regularitatea unei provincie duc lipsă de galerie în Capitală. Nici vorbă. Ținînd cont de prietenia la cataramă dintre cluburile bucureștene, întotdeauna provincia este serios încurajată aici.

O înfringere a steliștilor, oricît l-ar amări pe Mitică Croitoru (mare rapidist), el va trece peste supărare cu noblețe și-i va susține și-n continuare atunci cînd vor juca cu Dinamo pe oaspeții piteșteni, constănțeni sau pe universitarii olteni de exemplu.

În mare, loturile au rămas aceleași, doar antrenorii au fost schimbați, unii explicabil (cazul lui Covaci, cea mai răsunătoare semnare de contract pentru un antrenor român), alții fără prea multe scuze. Curios, dar așa s-a întîmplat, echipele clasate pe primele trei locuri și-au schimbat antrenorii. Acum, lîngă Podul Grant, Marian, șutul cel mai năpraznic și mai precis de acum 10—15 ani, încearcă să dubleze porțile de gol ale lui Neagu, Năsturescu sau Codreanu. Nicușor, managerul din Ștefan cel Mare, și-a deplasat în Spania elevii, pentru deruta adversarilor. Înfringerile de acolo nu-s decît scheme tactice, golurile tot pe „Dinamo" sau pe „Republicii" la va marca Lucescu. Dinspre Ghencea, vocea sibilinică, de abia auzibilă, a lui V. Stănescu dă în șoaptă ultimele sfaturi lui Iordănescu (acest superb jucător). Aelenei et comp. Pregătirile s-au cam încheiat.

Acum cîteva zile a plouat cu fulgere și tărăboi. Atunci, n-am mai avut nici un dubiu, se apropie campionatul. Pentru că, spre norocul nostru, al celor din tribune, dacă toată săptămîna ne amețește soarele și dimineața și după amiaza, duminica avem parte mai mereu de-o porție bună de ploaie. Dar ce conteză asta, atîta timp cît Tamango, imberbul portar din Giulești, se pregătește să sară din bară-n bară, atîta timp cît Dumitrache „rade" un cap-gol gen Best, atîta timp cît Tătaru își înșiră adversarii precum o bătrînică mătăniile. Ploaia aceea de acum cîteva zile, ploaia aceea cu fulgere și trăznete, m-a făcut să număr: trei... doi... unu.. Numărătoarea inversă s-a terminat. La București, campionatul începe astăzi.

RADU DUMITRU

SUPORTERII — SEISMOGRAFE FIDELE ÎN PREAJMA NOULUI CAMPIONAT

Redacția roagă pe corespondenții săi ca rezultatele meciurilor din divizia C, cronicile diviziei B la fotbal, precum și cele de la alte competiții oficiale care au loc luni, să fie transmise telefonic la redacție, la numerele cunoscute, în cursul dimineții de marți 24 august.

ÎN PREZENȚA TOVARĂȘULUI NICOLAE CEAUȘESCU, A CONDUCĂTORILOR DE PARTID ȘI DE STAT,

a avut loc impresionanta adunare populară consacrată împlinirii a 150 de ani de la mișcarea revoluționară condusă de Tudor Vladimirescu și festivitatea acordării gradului de ofițer unei noi promoții de absolvenți ai școlilor militare

(Urmare din pag. 1)

muncii de naționalitate maghiară și germană.

Detașamentele absolvenților Academiei Militare și ai școlilor militare de ofițeri activi, aflate pe platou, dau onorul comandantului suprem al forțelor noastre armate. General de armată Ion Tutoveanu, comandantul Academiei Militare, prezintă raportul.

Tovarășul Nicolae Ceaușescu, comandantul suprem al forțelor noastre armate, însoțit de general de armată Ion Ioniță, ministrul forțelor armate, Ion Stănescu, președintele Consiliului Securității Statului, și Cornel Onescu, ministrul afacerilor interne, trece în revistă unitățile de ofițeri.

Răsună solemn acordurile Imnului de stat al Republicii Socialiste România.

Iau apoi cuvîntul tovarășii **Dumitru Popa**, membru al Comitetului Executiv al C.C. al P.C.R., prim-secretar al Comitetului municipal-București al P.C.R., primarul general al Capitalei, general de armată **Ion Ioniță**, membru supleant al Comitetului Executiv al C.C. al P.C.R., **Hristache Antonache**, Erou al Muncii Socialiste, muncitor la Uzinele „23 August", scriitorul **Mihnea Gheorghiu**, lt. **Vasile Apostol**, șeful promoției Școlii „Nicolae Bălcescu", în numele absolvenților școlilor militare de ofițeri ale Ministerului Forțelor Armate, lt. **Potenteu Ana-Marian**, șeful promoției Școlii militare de ofițeri de securitate, lt. **Constantin Ștefan Dumitru**, șef de promoție, din partea școlii de ofițeri M.A.I.

În momentul cînd se anunță că va lua cuvîntul tovarășul Nicolae Ceaușescu, cei peste 100 000 de participanți la adunare, aclamă, ovaționează minute în șir. Se scandează : „Ceaușescu — P.C.R.", „Trăiască Partidul Comunist Român", „Trăiască scumpa noastră patrie, Republica Socialistă România".

Cuvîntarea conducătorului partidului și statului nostru a fost subliniată în repetate rînduri cu vii și puternice aplauze. În ovațiile care nu contenesc, în uralele prelungite și impresionantul entuziasm al maselor din uriașa piață este exprimată aprobarea fermă și unanimă a celor spuse de secretarul general al partidului, regăsim dialogul viu, direct, atît de caracteristic zilelor noastre dintre partid și popor, regăsim unitatea de nezdruncinat a întregului popor în jurul partidului și a conducerii sale, adeziune deschisă și fără rezerve a întregii noastre națiuni la politica internă și externă a partidului și statului.

Adunarea ia sfîrșit într-o atmosferă de puternică însuflețire, de vibrant patriotism, de internaționalism militant care și-a găsit expresia în lozincile la adresa întăririi unității țărilor socialiste, a mișcării comuniste și muncitorești internaționale. Se aud cuvinte de slavă pentru partid, pentru patria socialistă, pentru harnicul și talentatul popor român, făuritor al societății socialiste multilateral dezvoltate.

Prin fața comandantului suprem al forțelor armate, a conducătorilor de partid și de stat, defilează, în frunte cu drapelele de luptă ale unităților, detașamentele absolvenților. Sînt tineri fii de muncitori, de țărani și intelectuali, care, îmbrăcînd haina ostășească și jurînd credință patriei, poporului, sînt hotărîți să apere libertatea și independența României socialiste, tot ceea ce poporul nostru înfăptuiește sub conducerea partidului, să-și închine toate forțele ridicării continue a pregătirii de luptă și politice, să-și aducă contribuția pe frontul muncii pașnice. Îi vom regăsi pe acești tineri ofițeri în cazărmi și pe cîmpul de instrucție, pe marile șantiere ale țării, ca cetățeni demni ai patriei, apărători de nădejde ai cuceririlor socialismului.

★

La amiază, Ministerul Forțelor Armate, Consiliul Securității Statului și Ministerul Afacerilor Interne au oferit mese festive în cinstea noii promoții de absolvenți ai Academiei Militare și școlilor militare de ofițeri activi.

sportul în lume

ÎNTRECERI ȘAHISTE INTERNAȚIONALE

În runda a 4-a a turneului internațional feminin de șah de la Sofia, jucătoarea română Suzana Makai a învins-o pe iugoslava Kuresz. Partida Eretova — Liubarskaia s-a încheiat remiză. S-au întrerupt partidele Troianska — Borisova, Jurczinska — Asenova și Sikova — Bilek. În clasament conduce Eretova (Cehoslovacia) cu 3 puncte, urmată de Liubarskaia (URSS) — 2½ puncte.

După disputarea a trei runde, în turneul internațional de șah „Memorialul A. Rubinstein", de la Polanica Zdroj, conduce Zaițev (URSS) cu 2½ puncte, urmat de Bednarski (Polonia), Pfleger (R.F. a Germaniei) și Szmidt (Polonia) — cu cîte 2 puncte etc. Maestrul român Octav Troianescu ocupă locul 11 cu 1 punct. În runda a 4-a Bednarski l-a învins pe Monastirski, iar Zaițev a cîștigat la Adorjan. Troianescu a remizat cu cehoslovacul Kozma, rezultat consemnat și în partida Pfleger — Szmidt.

După disputarea a două partide în meciul semifinală pentru turneul pretendentelor la titlul mondial feminin de șah, care se desfășoară la Minsk, între maestrele sovietice Alla Kușnir și Tatiana Zatulovskaia, scorul este de 2—0 în favoarea Allei Kușnir.

„CUPA EUROPEI" LA SĂRITURI ÎN APĂ

La „Crystal Palace" din Londra au început întrecerile „Cupei Europei" la sărituri în apă, competiție la care participă sportivi și sportive din 19 țări. În prima probă — sărituri de la platformă femei — victoria a revenit campioanei olimpice Milena Duckova (Cehoslovacia) cu 2343,08 p. urmată de Silvia Fielder (R.D.G.) — 339,57 p, Ulrika Knape (Suedia) — 321,30 p, M. Janicke (RDG) — 316,41 p și N. Kuznețova (URSS) — 311,85 p.

CAMPIONATELE EUROPENE MASCULINE DE CANOTAJ

ASTĂZI, SEMIFINALELE CELOR 7 PROBE CLASICE

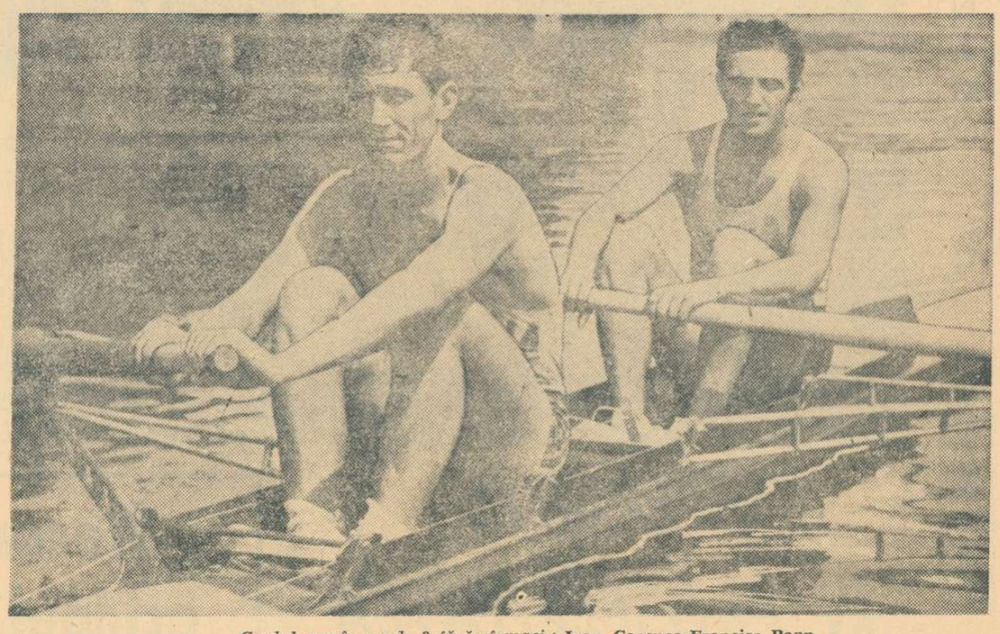

Cuplul românesc de 2 fără cîrmaci : **Ioan Cacenco-Francisc Papp**

COPENHAGA, 20 (prin telefon de la trimisul nostru special).

Pe cele 6 culoare ale pitorescului lac Bagsvaerd se vor desfășura simbătă, începînd de la ora 10 dimineața, întrecerile semifinalelor campionatelor europene masculine de canotaj. În această mare confruntare (un adevărat campionat mondial cu schifuri din 23 de țări la start), canotajul românesc este prezent cu toate echipajele deplasate în Danemarca. Firește, calificarea în semifinale reprezintă un prim succes, care, sperăm, va fi întregit prin cucerirea dreptului de a participa în finalele europene de duminică.

După cursele de schif 4+1, care deschid concursul, dubloul **Ivan Cacenco-Francisc Papp** va lua startul în manșa I a semifinalei rezervată probei de 2 f.c. Canotorii români vor evolua pe culoarul 1 într-o companie de elită. Adică, alături de puternicele garnituri din U.R.S.S., Anglia, R. D. Germană, Argentina și Elveția. Întrecerile se anunță viu disputate, primele trei schifuri clasate în această manșă urmînd a evolua în finală. Nădăjduim că printre ele se va număra și barca cu palele ramelor în tricolor.

Interesantă va fi confruntarea schifistilor de simplu, probă deschisă oricărui rezultat. Favoriți, totuși, sînt considerați (după rezultatele înregistrate în serii și recalificări), canotorii din S.U.A., Argentina, R. D. Germană și Noua Zeelandă. În sondajul făcut de biroul de presă în rîndul reporterilor sportivi prezenți la aceste europene, echipajul **Ștefan Tudor-Petre Ceapura + Gheorghe Gheorghiu** a obținut pronosticul „aur" în finala întrecerii de schif 2+1. Partenerii canotorilor noștri care vor evolua în seria a II-a a semifinalei acestei probe sînt sportivi din R. D. Germană, Olanda, R. F. a Germaniei, Bulgaria și Danemarca.

Antrenorul **Dumitru Popa** este, pe bună dreptate, optimist în calificarea în finala cursei de 4 f.c. a schifului format din **Emerich Tușa, Dumitru Ivanov, Dumitru Griecescu** și **Ile Oanță**. Cvartetul român are însă o „serie" grea, adversari fiindu-le schifiștii din R. D. Germană, Danemarca, R. F. a Germaniei, Franța și Belgia. În cealaltă serie (a doua) vor lupta pentru intrarea în finală, Italia, Anglia, U.R.S.S., S.U.A., Norvegia, Olanda.

Penultima probă — schif 2 vîsle — reunește în cele două serii ale semifinalelor sportivi de valoare internațională, echipaje campioane mondiale și europene. Printre favorite, dublourile reprezentative ale U.R.S.S., Norvegiei, R. D. Germane și Elveției.

În sfîrșit, spectaculoasa întrecere de 8+1 cu cele 12 echipaje în semifinale, cu singurul pronostic în alb. Printre participante : R. F. a Germaniei, R. D. Germană, U.R.S.S.,

Vasile TOFAN

BALCANIADA DE BASCHET

ROMÂNIA - GRECIA 68-84 (31-43)!

VIDIN, 20 (prin telefon, de la trimisul nostru special).

Ora înaintată la care s-a încheiat meciul România — Bulgaria din cadrul etapei a doua a celei de-a 13-a ediții a Balcaniadei de baschet masculin ne-a împiedicat să relatăm amănunte despre această întrecere deosebit de instructivă pentru lotul nostru. Facem acest lucru acum, începînd prin a aminti de prima repriză în care sportivii bulgari au dominat net și, profitînd și de căderile formației române, s-au detașat amenințînd cu un scor sever. Să vedem, însă, care au fost greșelile, unele dintre ele elementare, determinante atunci cînd este vorba de o partidă-cheie cu un adversar valoros, combativ, dificil așa cum este de obicei teamul bulgar. În primul rînd nu au fost respectate indicațiile tactice date la începutul întîlnirii. Adică, în loc ca atacurile să dureze 20 de secunde, ele au fost rezolvate după 2—3 pase prin aruncări nu întotdeauna inspirate. Urmarea a fost că gazdele au contraatacat prompt surprinzînd apărarea română cu regularitate. Mai mult chiar, acționînd pripit, jucătorii noștri au pierdut deseori mingi prin greșeli de tehnică și ceea ce a fost mai grav, în loc să se replieze imediat, ei rămîneau sub panoul advers, lamentîndu-se sau acuzîndu-se reciproc de cele petrecute. Apoi, pivoții au fost net dominați de adversarii direcți și în atac și în apărare. Ce poate fi mai concludent decît faptul că Tarău a înscris primele puncte de abia în min. 14 (două aruncări libere) Georgescu a marcat primul coș în min. 11, Oczelak a jucat pînă în min. 16 fără a fi introdus vreodată mingea în coș, iar Cimpeanu a punctat tocmai în min. 23. Și aceasta în vreme ce Peicev și Golomeev nu ratau mai nici una din ocaziile avute. Și mai trist a fost că în această repriză în echipa noastră a răbufnit o meteahnă mai veche și anume „războiul cu arbitrii". Deși, I. Mohamedin (U.R.S.S.) și C. Dimou (Grecia) au condus cu o corectitudine exemplară, jucătorii noștri au acuzat mai fiecare fază, în loc să-și vadă de treaba lor, să se ocupe de adversari.

Pauza a fost binevenită și după ea s-a văzut că reprezentativa României poate să se comporte bine chiar și în fața unei selecționate ca cea a Bulgariei, susținută frenetic de un public entuziast. Presingul temporar (de mare utilitate pentru stoparea contraatacurilor) și zona au fost bine aplicate, sub panou toți s-au „bătut" pînă la epuizare, iar în final, presingul pe tot terenul a determinat reducerea fulgerătoare a scorului, pînă la egalare (printr-o excepțională aruncare de la semidistanță executată de Savu) și doar coșul norocos înscris în ultima secundă de Kirov (singurul coș al acestuia !) a împiedicat prelungirea.

Iată acum autorii scorului de 75—73 : Peicev (22), Golomeev (15), Hristov (14), Filipov (6), Doicinov (8), Pașpalanov (4), Raicev (4), Kirov (2), respectiv — Diaconescu (25), Savu (14), Tarău (13), Georgescu (6), Chivulescu (7), Albu (4), Pîrșu (2), Cîmpeanu (2).

Înaintea partidei România — Bulgaria s-a desfășurat meciul Iugoslavia — Grecia despre care se cuvin a fi relatate cîteva amănunte. După evoluția modestă avută miercuri seara în partida cu Bulgaria, se părea că reprezentativa Greciei va fi victimă sigură în disputa cu Iugoslavia. Aceasta s-a prezentat însă cu lotul secund și a cucerit victoria datorită prezenței permanente în teren a trei jucători de peste 2 m.

În meciurile disputate vineri seara s-au înregistrat următoarele rezultate : Grecia-România 84—68 (43—31), după un joc în care echipa noastră a evoluat din nou necorespunzător ; Iugoslavia-Turcia 90—61 (41—31). Sîmbătă au loc următoarele meciuri : România-Iugoslavia și Bulgaria-Turcia.

Dumitru STANCULESCU

LA CAMPIONATUL MONDIAL DE PENTATLON MODERN PENTRU JUNIORI

ECHIPA ROMÂNIEI MEDALIE DE BRONZ

Dumitru Spirlea **Marian Cosmescu** **Albert Covaci**

UPPSALA, 20 (prin telefon). În localitate s-a încheiat campionatul mondial de pentatlon modern (juniori), la care au participat sportivi din 15 țări. Un frumos succes au obținut sportivii români Dumitru Spîrlea, Marian Cosmescu și Albert Covaci, care au ocupat locul 3 pe echipe după puternicele reprezentative ale Ungariei și U.R.S.S. Iată rezultatele înregistrate în cele 5 probe ale concursului: **CĂLĂRIE:** 1. V. Riegh (R. F. a Germaniei) 1 100 p, 2. D. Spîrlea 1 100 p... 17. M. Cosmescu 960 p... 34. A. Covaci 645 p. **Pe echipe:** 1. Ungaria 3 160 p, 2. Polonia 3 090 p, 3. România 2 705 p. **SCRIMĂ:** 1. B. Mossolov (U.R.S.S.) 1 056 p... 9—10, D. Spîrlea și M. Cosmescu 880 p... 31. A. Covaci 664 p. **PE ECHIPE:** 1. Ungaria 2 877 p, 2. U.R.S.S. 2 795 p, 3. R.F.G. 2 508 p... 5. România 2 344 p. **TIR:** 1. B. Mossolov 195 (1 022 p). D. Spîrlea și M. Cosmescu au realizat cîte 188 (868 p), iar Covaci 181 (714 p). **Pe echipe:** 1. U.R.S.S. 2 736 p. 2. Ungaria 2 692 p, 3. Polonia 2 626 p, 4. Bulgaria 2 538 p, 5. România 2 450 p. **ÎNOT:** 1. A. Covaci 3:28,5 (1 204 p)... 13. D. Spîrlea 3:50,6 (1 028 p)... 19. M. Cosmescu 3:56,2 (984 p). **Pe echipe :** 1. Ungaria 3 240 p, 2. România 3 216 p, 3. U.R.S.S. 3 164 p, 4. Polonia 3 120 p. **CROS:** 1. V. Monahov (U.R.S.S.) 9 : 56,0 (1 136 p), 2. B. Lager (Suedia) 9 : 58,2 (1 128 p), 3. Asmanov (Bulgaria) 10:12,0 (1 072 p)... 9. A. Covaci 10:20,5 (1 040 p)... 12. M. Cosmescu 10:29,7 (1 004 p)... 18. D. Spîrlea 10:44,4 (944 p).

Clasament general pe echipe: 1. Ungaria 15 081 p, 2. U.R.S.S. 14 525 p, 3. **ROMÂNIA** 13 703 p, 4. Polonia 13 605 p, 5. Bulgaria 13 320 p, 6. Finlanda 12 694 p etc. La individual a cîștigat sovieticul B. Mossolov cu 5 272 p. Sportivii noștri au ocupat următoarele locuri: 7. D. Spîrlea 4 790 p, 9. M. Cosmescu 4 678 p, 21. A. Covaci 4 267 p. Echipa României a fost pregătită de antrenorii Gh. Tomiuc (antrenor coordonator), I. Birloiu, N. Marinescu, I. Tripșa și Șt. Ionescu.

Tenismenii sovietici victorioși

KATTOVICE, 20 (Agerpres). În campionatele internaționale de tenis ale Poloniei, jucătorul român Ion Santei l-a întîlnit pe Tomas Leius (U.R.S.S.) în fața căruia a pierdut cu 2—6, 4—6, 2—6. Campionul sovietic A. Metreveli l-a eliminat pe cehoslovacul J. Hrebec: 6—2, 6—4, 6—2. În turneul feminin, Danuta Krulj (Polonia) a cîștigat prin neprezentarea tenismanei române Iudit Dibar, accidentată.

PATRU NOI SUCCESE ROMÂNEȘTI LA BALCANIADA DE NATAȚIE

(Urmare din pag. 1)

permis să se plimbe în serie, fapt care i-a adus în finală doar culoarul 1. În acest fel, el nu l-a putut urmări pe bulgarul Ceakarov, aflat în centru, pierzînd o dispută în care pornea mare favorit. Indiferent însă de acest lucru, merită a fi subliniată evoluția campionului bulgar, care într-un frumos progres a cîștigat cu un nou record național (69,5).

O NOUĂ DEZILUZIE ÎN PROBELE DE BRAS

Anca Georgescu pornea de asemenea mare favorită în disputa bra-

REZULTATE TEHNICE

Sărituri — platformă (f) : 1. ECATERINA DUMITRIU (R) 300,00 p, 2. M. Decuseară (R) 296,29 p, 3. M. Alexandrova (B) 257,97 p, 4. M. Naidenova (B) 241,71 p, 5. V. Grilic (I) 165,66 p, 6. A. Akontidou (G) 133,71 p ; trambulină (b) : 1. ION GANEA (R) 471,96 p, 2. A. Saracinski (B) 408,93 p, 3. O. Lazăr (R) 370,29 p, 4. J. Obstetar (I) 367,53 p, 5. H. Kussel (I) 346,08 p, 6. P. Belcev (B) 334,11 p ;

Înot — 400 m liber (b) : 1. MARIAN SLAVIC (R) **4:20,9 record balcanic**, 2. E. Almer (R) 4:22,2, 3. D. Teodoropoulos (G) 4:22,2 (rec.), 4. K. Encev (B) 4:31,8, 5. S. Georgiev (B) 4:32,0, 6. S. Rudan (I) 4:37,1 ; 400 m liber (f) : 1. HRISCA PEICEVA (B) 4:56,8, 2. S. Neicova (B) 4:57,9, 3. A. Boban (I) 4:58,3, 4. Cr. Balaban (R) 4:59,2, 5. **E. Cristescu (R) 5:01,0 (rec. de fete și junioare)**, 6. M. Beri (G) 5:01,6 ; 100 m bras (b) : 1. ANGEL CEAKAROV (B) 69,5 (record), 2. A. Șoptereanu (R) 70,0, 3. O. Resler (R) 71,5, 4. T. Kotoumanis (G) 71,6 (rec.), 5. D. Todorov (B) 73,3, 6. T. Lanaras (G) 73,3 ; 100 m bras (f) : 1. JUDITA MONDELJC (I) 1:21,0, 2. A. Georgescu (R) 1:21,0, 3. L. Burlacu (R) 1:21,5, 4. M. Ioanidou (G) 1:21,8, 5. E. Kaleseva (B) 1:23,0, 6. L. Svarc (I) 1:23,0 ; 200 m delfin (b) : 1. VASIL DOBREV (B) **2:12,7 (rec.) — record balcanic**, 2. V. Rogusic (I) 2:17,5, 3. A. Petelei (R) 2:17,5, 4. D. Karidis (G) 2:18,0, 5. C. Rolic (R) 2:19,8, 6. H. Hristov (B) 2:22,6 ; 200 m delfin (f) : 1. ANCA GROZA (R) **2:31,9 (rec.)**, 2. A. Șterner (R) 2:32,8, 3. E. Majnarici (I) 2:37,0, 4. M. Nikolova (B) 2:43,5, 5. E. Karpouz (G) 2:46,1, 6. J. Slavceva (B) 2:48,1 ; 200 m spate (b) : 1. NENAD MILOȘ (I) 2:16,5, 2. P. Miloș (I) 2:16,7, 3. M. Hohoiu (R) 2:18,8 (rec.), 4. D. Kolarov (B) 2:19,5, 5. K. Makedonski (B) 2:21,9, 6. S. Kapralos (C) 2:22,9 ; 100 m spate (f) : 1. SVETLOZARA IGNATOVA (B) 1:12,6, 2. L. Donia (R) 1:13,2, 3. G. Pilici (I) 1:13,5, 4. D. Pop (R) 1:14,0, 5. V. Bulopoiou (G) 1:14,6, 6. A. Beristianou (G) 1:15,0.

Clasament : România 188 p, Bulgaria 163 p, Iugoslavia 139 p, Grecia 96 p, Turcia 9 p.

Polo : România — Bulgaria 8—2 ; Grecia — Turcia 7—2.

A TREIA MEDALIE DE AUR PENTRU ÎNOTĂTORII BULGARI

Vasil Dobrev ne-a impresionat ieri prin tehnica sa și ușurința cu care înoată procedeul delfin. El a pornit în cursă de 200 m cu 63,5 și a cheiat-o cu mulți metri înaintea adversarilor săi, însoțindu-și titlul balcanic — al treilea pentru delegația bulgară în această zi — cu un nou record balcanic și unul național (2:12,7). Pentru locurile următoare s-a dat o luptă spectaculoasă între Rogusici, campionul de anul trecut, Karidis, cîștigătorul „sutei" de joi, și reprezentantul țării noastre, Petelei, ordinea lor fiind decisă după îndelungi parlamentări ale arbitrilor.

ANCA GROZA ÎMBATABILĂ

În excelentă formă, tînăra înotătoare bucureșteancă continuă să primească aplauze la scenă deschisă pentru succesele și rezultatele sale. Ieri,

PROGRAMUL DE AZI

ÎNOT. Bazinul Dinamo, de la ora 9.45 (serii) și ora 18 (finale) : 100 m liber (b și f), 200 m mixt (f), 400 m mixt (b), 200 m bras (b și f), 4x100 m liber (f) și 4x100 m mixt (b) ;

SĂRITURI. Bazinul „23 August", de la ora 16 : preliminarii la platformă (b) și trambulină (f) ;

POLO : Bazinul Dinamo, de la ora 20 : România — Grecia și Turcia — Bulgaria.

în proba de 200 m delfin, ea a înotat splendid — 1:11,8 (100 m) și 2:31,9 (200 m) — dublîndu-și noua medalie de aur într-o întrecere balcanică cu cifre de valoare europeană. Foarte frumoasă a fost și cursa Agnetei Șterner, care a avut resurse mari pe a doua parte a întrecerii, completînd victoria oampioanei cu o performanță meritorie (2:32,8).

Frații Miloș s-au impus în finala de 200 m spate, în care M. Hohoiu, sosit al treilea, a stabilit un nou record național (2:18,8), iar Svetlozara Ignatova s-a dovedit cea mai rapidă la 100 m spate, ea aducînd delegației bulgare ieri cel de al 4-lea titlu.

VICTORII LA SĂRITURI

Primele întreceri din cadrul concursului de sărituri, ce se desfășoară la piscina „23 August", au produs și cea dintîi surpriză. În proba de platformă, marea favorită, Melania Decuseară a fost întrecută de mai tînăra sa coechipieră Ecaterina Dumitriu, care a avut un plus de dificultate în ultimele sărituri. Fosta campioană balcanică, Maria Alexandrova s-a clasat doar pe locul III.

În concursul masculin de la trambulină — o nouă victorie a culorilor noastre. Ion Ganea sigur pe sine și cu un program variat, s-a dovedit din nou cel mai bun specialist din Balcani, acesta fiind cel de al treilea succes consecutiv, al său. Promițătoare evoluția tînărului O. Lazău, situat pe locul III.

★

Aseară au început și întrecerile turneului balcanic de polo. În primul meci, și cel mai important, România a întrecut categoric echipa Bulgariei cu 8—2 (2—1, 1—0, 4—1, 1—0, prin golurile înscrise de Cornel Rusu (3), Szabo, Culineac, Cl. Rusu, Lazăr și Novac. Pentru formația adversă au marcat T. Tomov și Brankov din 4 m. Foarte bun arbitrajul francezului A. Angella. În cel de al doilea meci : Grecia-Turcia 7—2 (1—0, 3—1, 2—1, 1—0)

Cei doi gemeni, Nenad și Predrag Milos — două medalii de aur și două de argint

Foto : TH MACARSCHI

din PRESA STRĂINĂ

START ȘI FINIȘ...

Analizînd problema longevității în sportul de performanță ca și lipsa de continuitate vădită de unii sportivi, ziarul „SOVIETSKI SPORT" din Moscova face o serie de interesante comentarii :

„În vremea noastră, sportul a înnoit foarte mult. E suficient să citățm virsta marilor performeri în gimnastica sportivă și artistică, înot, tenis și patinaj artistic, spre a vedea că tinerii campioni reușesc să depășească adversari mai vîrstnici.

S-ar părea că există sporturi în care e bine să ne orientăm asupra vîrstelor mici. Aceasta duce însă la încărcarea tinerilor și foarte tinerilor performeri, cu un program de antrenament deosebit de dificil. Foarte adesea, antrenorii uită că au în față un copil și îi cer un efort fizic și psihic, care ar depăși și posibilitățile unui atlet matur. De aceea mulți tineri deosebit de talentați sfîrșesc epuizați, înainte de vreme, o carieră sportivă, care se anunța strălucită.

Dacă se procedează însă cu atenție, urmărindu-se o dezvoltare armonioasă pe plan fizic și tehnic, se asigură longevitatea sportivă și forma constantă a atletului. Aceasta este o artă, o adevărată știință.

Nu putem fi de acord cu părerea că un campion trebuie să se retragă repede din sport, deoarece a intrat foarte tînăr în arenă. Prin antrenament rațional, fără eforturi inutile, echilibrarea sarcinilor, observarea strictă a regimului sportiv, se obțin condițiile longevității sportive, care sînt — în linii mari — sănătatea și permanenta dezvoltare a posibilităților fizice. Foarte des se întîmplă ca un sportiv să fie trecut în retragere înainte de vreme. Adesea, după cîteva evoluții nefericite, un campion plin de experiență este trecut pe banca rezervelor și apoi scos din lot. Uneori este suficient ca o apreciere subiectivă să distrugă cariera unui sportiv, care ar mai fi avut mult de dat în specialitatea sa.

În linii generale, sportul trebuie practicat pînă cînd el procură bucurie și satisfacție personală, sportivului. Dacă nu mai simți bucuria izbînzii, dacă te plictisesc antrenamentele, atunci e timpul să pleci. Mulți vor să iasă din sport neînvinși. Credem că e mai rațional să părăsim sportul atunci cînd rezervele posibilităților fizice au scăzut și atleții tineri ne-o iau înainte.

Fiecare trebuie să-și cunoască ora lui de vîrf, după care urmează declinul. Nu e neapărat necesar să îți campion pentru a te retrage, trebuie să fii convins că te bucuri de respectul tinerilor și că ei vor ști să ducă mai departe ștafeta pe care ai purtat-o cu măiestrie".

AZI, LA SAO PAULO

Incepe finala interzone BRAZILIA - ROMÂNIA

În partida inaugurală : Năstase — Mandarino

SAO PAULO, 20 — Arena „Esporte Club Pinheiros" găzduiește, începînd de simbătă la prinz, finala inter-zone a „Cupei Davis" dintre echipele de tenis ale României și Braziliei, eveniment sportiv care suscită un interes deosebit în lumea sportului alb.

Vineri, în sala de festivități a Oficiului de turism din Sao Paulo, a avut loc tragerea la sorți a meciurilor celor trei zile, în prezența arbitrului principal, englezul Derek N. Hardwick, vicepreședinte al Federației internaționale de tenis.

În prima zi (n.r. azi) se întîlnesc, în partida inaugurală, **Ilie Năstase și Edson Mandarino.** Urmează partida **Ion Țiriac — Thomas Koch.** Duminică va avea loc jocul de dublu, iar luni — în ultima zi — se întîlnesc Năstase cu Koch și Țiriac cu Mandarino.

Comentînd șansele celor două reprezentative, corespondentul agenției „FRANCE PRESSE" transmite: Tenismenii români, care au jucat în anul 1969 challenge-roundul cu echipa **S.U.A.** la Cleveland, doresc desigur să depășească acest ultim obstacol pentru a încerca apoi performanța de a învinge pe americani pe teren propriu. Sarcina jucătorilor români în meciul de la Sao Paulo nu este ușoară. Ilie Năstase și Ion Țiriac vor trebui să se impună nu numai în fața redutabililor brazilieni Thomas Koch și Edson Mandarino, dar și a publicului „Paulistas", recunoscut pentru ardoarea cu care știe să-și încurajeze favoriții. Stimulați de succesul obținut în meciul cu echipa Cehoslovaciei, brazilienii vor căuta să beneficieze de avantajul terenului propriu cît și de atuul utilizării mingilor de fabricație braziliană „Mercur", care sînt mai rigide decît cele cu care se joacă de obicei în marile competiții. Dar indiferent de calitatea mingilor și a ordinii întîlnirilor, forma jucătorilor va decide în cele din urmă soarta acestei importante confruntări sportive".

Redacția și administrația : București, str. Vasile Conta nr. 16 ; telefoane : centrală 11.10.05, secția corespondenți 11.51.09, interurban 72 și 286 ; telex : sportrom buc. 180, Tiparul „I. P. Informația", București 40368

TRĂIASCĂ 23 AUGUST –

ZIUA ELIBERĂRII ROMÂNIEI DE SUB JUGUL FASCIST!

PROLETARI DIN TOATE ȚĂRILE, UNIȚI-VĂ!

Sportul

ZIAR AL CONSILIULUI NAȚIONAL PENTRU EDUCAȚIE FIZICĂ ȘI SPORT

ANUL XXVII — Nr. 6793 | 4 PAGINI 30 BANI | Duminică 22 august 1971

„Dezvoltarea României este rezultatul luptelor de veacuri duse de cele mai înaintate forțe ale societății, de clasa muncitoare, țărănime, intelectualitate, de toți oamenii muncii fără deosebire de naționalitate, istoria patriei noastre fiind însăși istoria luptelor de eliberare națională și socială ale poporului, a luptei revoluționare a clasei muncitoare, a Partidului Comunist Român".

NICOLAE CEAUȘESCU

Desen de N. CLAUDIU

ADUNAREA FESTIVĂ DIN CAPITALĂ

Aniversarea memorabilului eveniment al eliberării României de sub jugul fascist, act de importanță crucială pentru istoria țării, a prilejuit desfășurarea unei vibrante adunări festive organizate simbătă după-amiază în Capitală de Comitetul municipal București al P.C.R. și Consiliul popular municipal.

Fundalul scenei sălii Palatului Republicii era impodobit sărbătorește cu drapelele înfrățite ale patriei și partidului. Stema Republicii Socialiste România era încadrată de inscripția „23 August" și de datele festive „1944—1971".

La sosirea tovarășului Nicolae Ceaușescu și conducătorilor de partid și de stat, participanții la adunare își manifestă prin ovații și aplauze, prin urale care nu conteneau minute în șir dragostea și atașamentul lor profund față de partid, față de conducătorul iubit al partidului și statului, tovarășul Nicolae Ceaușescu. Asistența scandează „Ceaușescu-P.C.R.".

În prezidiu iau loc tovarășii Nicolae Ceaușescu și soția sa, Elena Ceaușescu, Ion Gheorghe Maurer, Emil Bodnaraș, Manea Mănescu, Paul Niculescu-Mizil, Gheorghe Pană, Gheorghe Rădulescu, Virgil Trofin, Ilie Verdeț, Dumitru Popa, Gheorghe Stoica, Mihai Dalea, Mihai Gere, general de armată Ion Ioniță, precum și Constantin Pîrvulescu, Alexandru Sencovici, Gheorghe Vasilichi, vechi militanți ai mișcării muncitorești din țara noastră, Ghizela Vass, șef de secție la C.C. al P.C.R., general-colonel Ion Gheorghe, prim-adjunct al ministrului forțelor armate și șef al Marelui Stat Major, Suzana Gâdea, președinta Consiliului Național al Femeilor, Zaharia Stancu, președintele Uniunii Scriitorilor, Brăduț Covaliu, președintele Uniunii Artiștilor Plastici, Anton Breitenhofer, vicepreședinte al Consiliului oamenilor muncii de naționalitate germană, Dan Marțian, prim-secretar al C.C. al U.T.C., ministru pentru problemele tineretului, Nicolae Teodorescu, decanul Facultății de matematică a Universității din București, general de armată Iacob Teclu și general colonel în rezervă Dumitru Dămăceanu, foști comandanți de mari unități, în războiul antihitlerist, Valeria Pavelescu, muncitoare la Fabrica de confecții și tricotaje București, Radu Alexandru, ajustor la Uzinele constructoare de mașini 23 August, Ion Bănică, cazangiu la Uzinele de utilaj chimic Grivița Roșie.

În sală se aflau membri și membri supleanți ai Comitetului Executiv al C.C. al P.C.R., vicepreședinți ai Marii Adunări Naționale, ai Consiliului de Stat și ai guvernului. La adunare au luat parte membri ai C.C. al P.C.R., ai Consiliului de Stat și ai guvernului, vechi militanți ai mișcării muncitorești din țara noastră, muncitori din marile întreprinderi ale Capitalei, participanți la insurecția armată de 23 August 1944, generali activi și în rezervă, foști comandanți de mari unități pe frontul antihitlerist, ofițeri superiori, academicieni și alți oameni de știință și cultură, activiști de partid și de stat, conducători de instituții centrale și organizații obștești. Sînt reprezentanți ai tuturor generațiilor și profesiunilor, ai tuturor naționalităților conlocuitoare, care împreună făuresc familia unită a României socialiste.

La adunarea festivă au participat oaspeți de peste hotare care se află în țara noastră.

În sală erau prezenți șefi ai misiunilor diplomatice acreditați la București, atașați militari, membri ai corpului diplomatic precum și corespondenți ai presei străine.

...Moment solemn. Se intonează Imnul de stat al Republicii Socialiste România.

Adunarea festivă este deschisă de tovarășul Dumitru Popa, membru al Comitetului Executiv al C.C. al P.C.R., prim-secretar al Comitetului municipal București al P.C.R., primarul general al Capitalei.

În aplauzele asistenței a luat cuvîntul tovarășul Manea Mănescu, membru al Comitetului Executiv, al Prezidiului Permanent, secretar al C.C. al P.C.R., vicepreședinte al Consiliului de Stat.

În repetate rînduri cuvîntarea a fost subliniată prin vii și puternice aplauze.

Sub marea cupolă a sălii Palatului răsună urale și ovații. Se scandează „Ceaușescu — P.C.R.", se aud cuvinte de slavă pentru partid, inspiratorul, inițiatorul și organizatorul tuturor victoriilor noastre, pentru patria socialistă. În aceste manifestări entuziaste își găsește o vie expresie unitatea de nezdruncinat a întregului popor în jurul partidului și a conducerii sale, adeziunea deschisă, fermă a națiunii noastre la politica internă și externă a partidului și statului.

După adunarea festivă dedicată glorioasei aniversări a urmat un bogat spectacol artistic la care și-au dat concursul apreciate ansambluri, cunoscuți actori și soliști ai scenelor bucureștene. Programul a cuprins cîntece revoluționare închinate zilei de 23 August, conducătorul încercat, călit în lupte și în victorii — Partidul Comunist Român, țării iubite, poporului român.

Prin cîntece și dansuri, prin versuri și imagini, artiștii au redat cu măiestrie momente ale insurecției armate, ale cuceririi puterii politice de către clasa muncitoare condusă de partid, ale începerii și desfășurării revoluției socialiste, ale vieții libere a poporului român constructor al socialismului.

Succesiunea armonioasă a cîntecelor, dansurilor clasice și populare — românești, maghiare, germane, din diverse regiuni ale țării, pline de culoare și vioiciune, a stîrnit în repetate rînduri aplauzele asistenței. Spectacolul s-a încheiat cu tabloul muzical intitulat sugestiv „Te cînt partid", interpretat de toți artiștii profesioniști și amatori care și-au dat concursul la reușita spectacolului.

La sfîrșitul programului, artiștilor le-au fost oferite flori din partea conducerii de partid și de stat.

(Agerpres)

BILANȚ RODNIC ÎN JUDEȚELE PATRIEI

De fiecare dată, cu prilejul sărbătoririi zilei de 23 August, sportivii raportează patriei și partidului succesele obținute pentru gloria României socialiste.

Publicăm, în continuare, realizările sportive obținute în județele patriei, în cinstea zilei de 23 August.

PRAHOVA

● 7 terenuri handbal, 8 volei, 7 baschet, 3 fotbal, 3 piste atletism, 3 săli de sport școlare, 5 arene popice;

● 21 noi asociații sportive;

● 1 titlu de campioană republicană (gimnastică), 20 titluri republicane la natație (categoriile copii și juniori), 3 titluri naționale la atletism (juniori); un campion național lupte libere (juniori) și unul la haltere; 4 titluri balcanice (gimnastică); un titlu de campion european (bob).

SIBIU

● Amintim dintre bazele noi strandul de la Agnita, popicăria din Tălmaciu, terenul de fotbal din comuna Dîrlos, terenurile de handbal și volei de la Școala sportivă Mediaș, bazinul acoperit de sub tribuna stadionului Gaz metan Mediaș, terenul de handbal bituminizat al asociației Textila Cisnădie, un teren cu bitum și pista de atletism la Școala generală din Tălmaciu;

● Noi asociații sportive: Olimpia (Facultatea de filologie și istorie Sibiu);

● Noi ramuri sportive: patinaj viteză, modelism, culturism, judo;

● Titluri de campioni naționali: fotbal (juniori, școli profesionale) judo (juniori), patinaj viteză (juniori), sărituri trambulină, atletism, înot, echitație, gimnastică; un titlu de campion balcanic (sărituri de pe trambulină); în 1970—17 recorduri naționale, în 1971—9 recorduri.

SATU MARE

● Baza sportivă a liceului din Negrești (un teren fotbal și teren volei și baschet bituminizate), 4 terenuri volei și unul de handbal în comuna Livada, un teren de fotbal și pistă de atletism la Căuș; refacerea prin muncă patriotică a bazelor sportive afectate de inundațiile din mai 1970;

● 2 asociații sportive noi;

● Noi ramuri sportive: tirul cu arcul, ciclismul și slalomul nautic (la Olimpia Satu Mare);

● 5 titluri de campioni naționali (juniori și seniori) la orientare turistică, lupte și tir cu arcul.

SUCEAVA

● Complexul sportiv de la Dumbrava (Fălticeni) — terenuri tenis, handbal, volei, bazin; baze sportive la Cîmpulung Moldovenesc și Rădăuți (inclusiv bazine de înot); Complexul sportiv al tineretului de la Suceava (volei, handbal, tenis, fotbal); terenurile de tenis de cîmp și baschet cu instalații de nocturnă de la I.R. Suceava; 12 terenuri simple la școli generale și licee; mese de beton pentru tenis în parcuri.

● Judo: sport nou introdus;

● 13 titluri de campioni naționali (juniori și seniori), la atletism și lupte.

TIMIȘ

● 42 baze noi sportive;

● Sporturi noi introduse: fotbal feminin și minifotbal, orientare turistică;

● 7 titluri de campioni naționali la copii, 24 la juniori și 6 la seniori; un titlu balcanic (natație) și unul european (canotaj).

TULCEA

● 31 baze noi sportive (din care amintim terenurile de fotbal gazonate cu tribune și vestiare, de la Măcin și Babadag, 9 terenuri de baschet, o arenă de popice, un bazin de înot, 2 hangare pentru caiac-canoe — la Murighiol și Chilia Veche, un bac de iarnă pentru canotaj, 3 săli de sport — la Babadag și Tulcea);

● O nouă asociație sportivă.

● 17 titluri de campioni naționali (juniori și tineret), 3 campioni europeni, juniori (caiac-canoe).

LUMINA LUI AUGUST!

În salba marilor sărbători tradiționale ale poporului român, ziua de 23 August rămîne piatra nestemată cea mai strălucitoare. Ea reprezintă pe parcursul istoriei milenare a națiunii noastre un moment de hotar, sintetizînd paginile de glorie și eroism înscrise de masele populare din țara noastră în apărarea ființei strămoșești, în bătăliile pentru libertate, demnitate națională și o viață mai bună.

Actul istoric de la 23 August 1944, gîndit, pregătit și înfăptuit de către Partidul Comunist Român — care a susținut strălucit cu acest prilej examenul patriotismului și maturității sale politice — se înscrie ca o dată epocală în trecutul zbuciumat, dar glorios al acestui popor.

...Sînt 27 de ani de atunci. Tinerii anilor acelora au acum timplele argintate, dar freamătul și patosul zilelor actului Eliberării rămîn mereu proaspete și vii.

Fiecare din anii care au trecut de la mărețul eveniment a însemnat un uriaș bloc de granit din care a fost dăltuită piramida magnifică a realităților noastre de astăzi, România nouă, aflată pe calea edificării societății socialiste multilateral dezvoltate.

Cum spuneam, fiecare din acești 27 de ani ne este drag, ne este scump ca un copil, pentru că pe fiecare l-am făurit și l-am împlinit noi, cu brațele, cu mintea noastră, sub conducerea partidului.

Dar, acești ani din urmă au o strălucire aparte, mai aleasă, înscriindu-și în zilele lor tapte pentru care piatra și bronzul ar fi prea șubrede spre a le ilustra pe deplin. Poporul român înfăptuiește cu succes deplin programul elaborat de cel de al X-lea Congres al partidului, operă de dimensiuni uriașe, pe care altădată n-am fi avut cutezanța să ne-o închipuim, sau s-o visăm măcar.

Anul acesta a fost sărbătorit semicentenarul Partidului Comunist Român, într-o atmosferă de uriașă efervescență creatoare, iar — recent — înțelepciunea colectivă a partidului, prin glasul celui mai strălucit tribun al poporului nostru, tovarășul NICOLAE CEAUȘESCU, ne-a înfățișat calea unui nou și vast program de prosperitate spirituală.

În tot acest context, sărbătorirea celei de a 27-a aniversări a zilei de 23 August capătă semnificații aparte. Înfățișîndu-ne un tablou de mare progres în toate domeniile activității, de fericire și bunăstare colectivă, ea ne îndeamnă spre fapte mai mari, mai îndrăznețe. Așa ne povățuiește partidul să facem, așa ne arată, prin exemplul său personal, marele și iubitul nostru conducător.

Umăr la umăr, inimă lîngă inimă, în același gînd, poporul nostru va duce la îndeplinire opera măreață pe care și-a propus-o.

NOUA SILUETĂ A STADIONULUI „23 AUGUST"

Foto: Dragoș NEAGU

PREZENȚE PE MERIDIANELE LUMII

Dacă ar fi să alegem o singură zi, cea de azi de pildă, din activitatea competițională a sportului românesc, tabloul ce ni s-ar înfățișa, chiar dacă doar parțial, ar fi încărcat de bogate semnificații. Extrema răspîndire geografică a competitorilor români — într-o singură zi luată la întîmplare — din sudul Americii pînă în apropierea Cercului Polar, de la Ostende pînă la Minsk, marchează și compune o imagine simbolică a capacității și potențialului sportului românesc. Aci nu e vorba de o hartă turistică, nici de călătorii de plăcere, ci de prezența sportivilor români pe toate meridianele globului în dorința lor de a-și valorifica talentele, de a se acoperi de glorie sportivă, de a consolida prestigiul bine stabilit în lume al sportului românesc, de a onora numele patriei lor socialiste.

Cititorilor ziarului nostru le este foarte ușor să remarce, dintr-o ochire, dintr-o lectură simplă, adevărul acestor vorbe. Tenismenii la Sao Paulo, Katowice și Bratislava, boxerii la Halle, hocheiștii la Minsk și Opava, tinerii ași ai pentatlonului modern la campionatele mondiale de la Uppsala (Suedia), iar și mai tinerii jucători de tenis de masă la Ostende în Belgia, voleibaliștii inaugurînd săptămîna preolimpică la München, baschetbaliștii întrecîndu-se cu partenerii lor din Balcani la Vidin, iar canotorii străduindu-se să-și țină rangul la campionatele europene de pe lacul danez Baagsvaerd. Și încă nu v-am spus că, în aceeași zi, boxerii din lotul național se pregătesc la Tulcea pentru turneul din Statele Unite și că așii padelei și pagaei trag ultimele piste de verificare la Snagov pentru apropiatele campionate mondiale de caiac-canoe de la Belgrad.

Și încă n-ar fi totul dacă ne-am rezuma doar la omniprezența atleților români pe mapamondul sportiv. În aceeași zi, sportul românesc este capabil să-și dovedească — în alte competiții internaționale — aptitudinile organizatorice, de altfel recunoscute pentru calitățile tehnice și apreciate pentru înaltul spirit de ospitalitate. Balcaniada de înot, polo și sărituri e găzduită de cele mai frumoase bazine ale Capitalei țării noastre. Sala Floreasca adăpostește un mare turneu internațional de baschet rezervat echipelor de juniori, un turneu care poartă simbolic numele „Cupa Prietenia".

Am putea adăuga la toate acestea exemplul unui singur județ, Brașov, care și-a asumat sarcina organizării mai multor competiții internaționale (fotbal, ciclism, tenis de masă). Dar tabloul e și așa suficient de convingător, rotunjit prin performanțe, titluri și medalii, precum și prin mulțimea aprecierilor care înnobilează trăsăturile caracteristice ale sportului românesc.

Victor BANCIULESCU

„CUPA DAVIS"

Brazilia-România 1-1, după prima zi

SAO PAOLO, 21. — Echipele de tenis ale României și Braziliei sînt la egalitate, după prima zi a întîlnirii lor, contînd pentru finala inter-zone a „Cupei Davis"; 1—1. Primul jucător român *Ilie Năstase, a deschis scorul, întrecîndu-l categoric pe brazilianul Edson Mandarino, ca apoi prima rachetă a gazdelor, redutabilul Thomas Koch, să aducă egalarea, după o partidă viu disputată cu Ion Țiriac.*

Năstase a jucat strălucit partida de debut, demonstrînd tuturor — după cum comentează corespondentul agenției FRANCE PRESSE — că este un tenisman de mare clasă. Deși Mandarino luase un avans de 3—1, în primul set, românul a revenit irezistibil, a cîștigat această manșă, ca în următoarele să lase adversarului doar cîte un singur ghem. Scorul partidei: Năstase-Mandarino: 6—4, 6—1, 6—1.

Trecuse o oră și jumătate de la debutul întîlnirii. Au intrat pe teren apoi, Ion Țiriac și Thomas Koch. Meciul a început în nota de dominare a tenismanului român, dar curînd jocul a luat un alt aspect. Susținut puternic de public, care a umplut pînă la refuz tribunele arenei „Pinheiros", Koch a reușit să refacă handicapul inițial, impunîndu-se la capătul unei lupte foarte dîrze: 4—6, 6—4, 6—3, 9—7, pentru Thomas Koch.

Urmează partida de dublu (n.r. azi de la 12,30 ora locală), în care vor apare, probabil, aceleași perechi de jucători.

CAMPIONATELE EUROPENE MASCULINE DE CANOTAJ

TOATE SCHIFURILE ROMÂNEȘTI ÎN FINALĂ

COPENHAGA, 21 (prin telefon de la trimisul nostru special).

Întrecerile campionatelor europene masculine de canotaj au continuat simbătă cu disputarea curselor la cele 7 probe înscrise în program. Spre satisfacția noastră, toate bărcile românești prezente la startul „europenelor" din Danemarca s-au calificat în finalele de duminică. Dintre sportivii noștri, cei care au evoluat primii în întrecerile semifinalelor au fost schifiștii **Ivan Cacenco** și **Francisc Papp.** Echipajul român a făcut o cursă frumoasă, risipind — după parcurgerea a 1 000 m — emoțiile unui posibil abandon ce ar fi putut surveni ca urmare a indispoziției acuzate, cu o seară în urmă, de Francisc Papp. Puterea de luptă, de dăruire, au învins însă, și în final ambarcația s-a clasat pe poziția a treia, calificîndu-se în finală. **Rezultate** (seria I): 1. R.D. Germană 6:44,73, 2. U.R.S.S. 6:51 55, 3. România 6:51,78, 4. Elveția 6:55,41, 5. Anglia 7:00,19, 6. Argentina 7:09,80. Așadar, în finala probei de schif 2 f.c. — R. G Germană, U.R.S.S., România, precum și Cehoslovacia, Iugoslavia și Polonia (echipe sosite, în ordine, pe primele trei locuri, în seria a II-a a semifinalei).

A mai obținut dreptul de a participa în finală și schiful de 2 + 1 format din **Ștefan Tudor — Petre Ceapura + Gheorghe Gheorghiu.** Cei 3 sportivi au făcut o cursă tactică, mergînd în plasa plutonului pe primii 500 m. Apoi, de pe locul 5 au urcat — în dreptul balizelor care marchează 1 000 m — pe poziția a 3-a, evoluînd în continuare într-un tempo degajat, următorii adversari aflîndu-se la o distanță de aproximativ două lungimi de barcă. Rezultate: 1. R. D. Germană 7:05,81, 2. Olanda 7:07,81, 3. România 7:09, 66, 4. Bulgaria 7:22,58, 5. Danemarca 7:25,98. În cealaltă manșă s-au calificat în finală Cehoslovacia, U.R.S.S. și Polonia.

O comportare frumoasă în semifinală au avut sportivii din schiful de 4 f.c. Cursa canotorilor **Emerich Tușa, Dumitru Ivanov, Dumitru Grumezescu** și **Ilie Oanță** a fost la înălțimea comportării lor de pînă acum, adică foarte bună. Cei 4 schifiști au ocupat locul doi, calificîndu-se astfel în finala probei. **Rezultate:** 1. R. D. Germană 6:05,90, 2. România 6:08 22, 3. R. F. a Germaniei 6:10,03, 4. I m ca 6:13,45, 5. Bulgaria 6:19,45, 6 Franța 6:20,34. În seria a II-a a acestei probe s-au calificat pentru finală echipajele Italiei, U.R.S.S. și Norvegiei.

Vasile TOFAN

CAMPIONATELE EUROPENE DE TENIS DE MASĂ ALE JUNIORILOR

AU ÎNCEPUT PROBELE INDIVIDUALE

OSTENDE, 21 (prin telefon). Prin disputarea tuturor finalelor probelor pe echipe s-a încheiat și prima parte a campionatelor europene de tenis de masă ale juniorilor. După ce au ieșit învingători la echipe copii (fete) reprezentanții U.R.S.S. au mai cîștigat încă două titluri: la juniori și copii (băieți). Cel de al patrulea titlu a revenit formației de junioare a Cehoslovaciei.

Rezultate, echipe juniori, locurile 1—2: U.R.S.S.—Suedia 5—3, loc. 3—4: Anglia-R. F. a Germaniei 5—2, loc. 9—10: **România**-Iugoslavia 5—4; **echipe junioare: loc. 1—2: Cehoslovacia**-Ungaria 3—1, loc. 3—4: Iugoslavia-Luxemburg 3—0; **echipe copii (fete):** loc. 3—4: R. F. a Germaniei-Anglia 3—1; **echipe copii (băieți): loc. 1—2: U.R.S.S.**-R. F. a Germaniei 3—0.

O dată terminate meciurile interechipe, au început partidele probelor individuale. Iată primele rezultate ale concurenților români: **dublu mixt, turul I: Maria Șinteoan, Popovici**-Freyne, Brasseur (Belgia) 2—0 (3, 7), Putz, Putz (Luxemburg)-**Ligia Lupu, Bobocică** 2—1 (—15, 15, 19), **turul al II-lea: Maria Șinteoan, Popovici**-Marcone, Bertoncello (Italia) 2—0 (11, 12).

Simplu juniori, turul I: Firănescu-Roosen (Belgia) 2—0 (16, 15), **turul al II-lea: Firănescu**-Peterlini (Italia) 2—1 (—13 7, 16), **Bobocică**-Mergen (Turcia) 2—1 (—19, 7, 11).

Meciurile continuă la toate cele șapte probe individuale: simplu juniori și copii (băieți), simplu junioare și copii (fete), dublu fete, dublu băieți și dublu mixt.

Întrecerile celei de a doua ediții a campionatelor europene vor lua sfîrșit duminică seara cînd sînt programate finalele.

ION POP
antrenor

TREI NOI TITLURI BALCANICE PENTRU ÎNOTĂTORII ROMÂNI

● Marian Slavic și Anca Groza la al treilea succes individual ● Angel Ceakarov (Bulgaria) 2 31,7 la 200 m bras

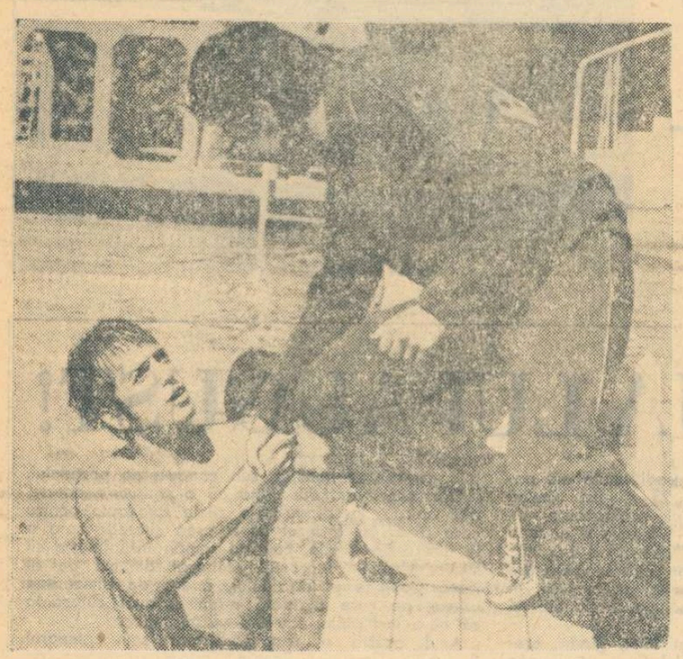

Doi colecționari de titluri și medalii: Anca Groza îl felicită pe Marian Slavic. Foto: D. NEAGU

Sportivii români se comportă meritoriu în această a treia ediție a Balcaniadei de natație, întrecere de un bun nivel valoric. Reprezentanții noștri conduc categoric în toate cele trei discipline, avînd toate șansele de a repurta o victorie completă, ca în urmă cu doi ani la Izmir.

Marian Slavic, indiscutabil eroul acestei competiții, a dovedit tuturor că nu are un adversar de valoarea sa în Balcani. Ieri, în cea mai rapidă cursă a reuniunii (100 m liber), deși a fost condus aproape 75 de metri de mai tînărul său coechipier Zeno Oprițescu, campionul țării a sprintat irezistibil în final, cîștigînd cu 55,0 (nou record balcanic), performanță ce egalează pentru a treia oară recordul țării. În urma sa, la capătul unei curse frumoase — clujeanul Oprițescu, cronometrat în 55,6 (rec. de juniori).

Tot la al treilea succes individual — în 3 reuniuni — se află și Anca Groza, acest argint viu al natației românești. Deși pornea cu a doua șansă în cursa de 200 m mixt, bucureșteanca nu a vrut să accepte în nici un moment rolul de secundantă. Ea și-a asigurat un avantaj serios pe lungimea de bras în fața sportivelor bulgare. Slaveva și Peiceva, mai bune craviliste, și tactica ei (demonstrînd maturitate) s-a dovedit perfectă. În ciuda unui atac puternic al celor două adversare, Anca s-a îndreptat autoritar spre sosire, încheind disputa cu un nou record național (2:36,3).

Lecția primită cu o zi înainte a prins bine brașlei române Anca Georgescu. Dozîndu-și mai bine eforturile și respectînd cu strictețe planul grafic, campioana și recordmana țării s-a revanșat în fața adversarelor sale de la „sută", aducînd culorilor noastre cea de a treia victoria în această reuniune. Timpul ei nu a fost strălucit (2:56,6), dar suficient pentru a-i aduce cel dintîi titlu balcanic.

Excelent se comportă la această ediție și înotătorii bulgari. În absența lui Hriscei Peiceva (care a avut proasta inspirație de a alege întrecerea de 200 m mixt, unde a fost învinsă), victoria în întrecerea sprinterelor (100 m) a revenit compatrioatei sale Maria Nikolova (63,1), care a prins-o chiar pe ultimii metri pe Ana Boban, prima favorită, întrecînd-o la „fotografie". Vedeta delegației bulgare este însă fără îndoială Angel Ceakarov, care a făcut mari progrese în acest an. În decurs de numai 15 minute, el a cîștigat proba de 400 m mixt (Almer a condus pînă la jumătatea întrecerii, dar a fost clar depășit pe lungimile de bras) cu 4:55,7 (record) și a repetat figura apoi la 200 m bras, proba pe care a încheiat-o după 2:31,7, cifră de valoare europeană. Învins de un veritabil campion — atît Almer (care nu a pregătit de loc cursa de tetration) cît și Șoptereanu au realizat rezultate care exprimă actualele lor posibilități.

REZULTATE TEHNICE. 100 m liber (f): 1. MARIA NIKOLOVA (B) 63,1, 2. A. Boban (I) 66,1, 3. E. Cristescu (R) 65,3 — rec. fete și juniore, 4. S. Pavletici (I) 65,3, 5. S. Nercova (B) 66,4, 6. G. Sovago (U) 67,4; 100 m liber (b): 1. MARIAN SLAVIC (R) 55,0 — rec. balcanic, 2. Z. Oprițescu (R) 55,6 — rec. juniori, 3. L. Stoev (B) 56,1, 4. R. Lustig (I) 56,1, 5. T. Stavelov (B) 56,4, 6. J. Kovacici (I) 56,8; 200 m mixt (f): 1. ANCA GROZA (R) 2:36,3 — rec. de semioare și junioare, 2. H. Peiceva (B) 2:38,8, 3. J. Slaveva (B) 2:38,8, 4. J. Efendici (I) 2:41,0, 5. M. Beri (G) 2:41,0 (rec.), 6. V. Petrovici (I) 2:44,9, 7. C. Vițeu (R) 2:44,9; 400 m mixt (b): 1. ANGEL CEAKAROV (B) 4:55,7 (rec.) — record balcanic, 2. E. Almer (R) 4:56,6, 3. V. Dobrev (B) 5:00,0, 4. C. Kosmas (G) 5:08,0 (rec.), 5. V. Rogusici (I) 5:08,5, 6. L. Copceaiău (R) 5:15,9; 200 m (f): 1. ANCA GEORGESCU (R) 2:35,6, 2. M. Ioanidou (G) 2:36,1, 3. L. Svarc (I) 2:36,3, 4. E. Kaleseva (B) 3:00,0, 5. L. Buriacu (R) 3:01,8, 6. J. Mandelic (I) 3:02,2, 200 m bras (b): 1. ANGEL CEAKAROV (B) 2:31,7 (rec.) — record balcanic, 2. A. Șoptereanu (R) 2:35,5, 3. T. Koutoumanis (G) 2:37,5, 4. E. Hempel (R) 2:38,8, 5. Z. Divjak (I) 2:39,4, 6. D. Todorov (B) 2:45,7; 4×100 m liber (f): 1. BULGARIA 4:19,0, 2. Iugoslavia 4:20,7, 3. **Romania** (Cerbeanu, Șovago, Cristescu, Groza) 4:21,4 (rec.), 4. Grecia 4:36,6, 5. Turcia 5:07,2; 4x100 m mixt (b): 1. BULGARIA 4:09,0 (rec.) — rec. balcanic, 2. România (Hohoiu 63,1 — rec. egalat, Șoptereanu, Miclăuș, Slavic) 4:09,1 (rec.), 3. Iugoslavia (Iv. Miloș 61,5 — 100 m spate, rec. balcanic) 4:09,5.

Clasament: România 285, Bulgaria 256, Iugoslavia 214, Grecia 147, Turcia 37.

La polo: România — Grecia 10—3 (3—0, 2—3, 1—0, 4—0); Bulgaria — Turcia 6—2 (2—0, 3—2, 0—0, 1—0).

Adrian VASILIU

SIMPOZION MEDICAL

Ieri a avut loc la Centrul de medicină sportivă din Capitală un simpozion la care au participat delegați din cadrul tuturor loturilor participante la Balcaniada de natație.

PROGRAMUL DE AZI

ÎNOT. Bazinul Dinamo, de la ora 9,45 (serii) și 18 (finale): 400 m mixt (f), 200 m mixt (b), 200 m spate (f), 800 m liber (f), 1500 m liber și 4×100 m liber (b). SĂRITURI. Bazinul „23 August", de la ora 16: finale la platformă (b) și trambulină (f); POLO, Bazinul Dinamo, de la ora 20: România—Turcia și Bulgaria—Grecia.

DE MÎINE ÎN SALA FLOREASCA:

„CUPA PRIETENIA" la baschet juniori

Gazdă a atîtor întreceri de mare rezonanță, sala Floreasca a îmbrăcat din nou haine de sărbătoare. Cu prilejul marelui turneu internațional de baschet pentru juniori dotat cu „Cupa Prietenia", cochetei baze sportive i s-au adus îmbunătățiri: s-a vopsit parchetul de joc, tribunele au fost înveșmîntate în culori vii, atrăgătoare, spațiul de joc a fost marcat și se prezintă în condiții foarte bune. Deci, putem spune că totul este gata pentru a primi în condiții excelente atît publicul spectator cît și pe sportivi.

De altfel, în aceste zile premergătoare competiției, tinerii baschetbaliști din Cuba și România se și pregătesc în sală, iar de simbătă li s-au adăugat noi participanți la întrecere. Este vorba de jucătorii din Polonia care au făcut și ei cunoștință cu terenul de joc și au exprimat numai aprecieri pozitive la adresa condițiilor de concurs.

De la federația de specialitate am fost informați că turneul se va desfășura în două serii a cîte 5 echipe: **seria A:** Cehoslovacia, Ungaria, R. D. Germană, R.P.D. Coreeană și România A, **seria B:** Bulgaria, Polonia, U.R.S.S., Cuba și România B. Meciurile vor începe zilnic la ora 15,30. Vor avea loc cîte 4 partide. Mingile întrebuințate vor fi de fabricație bulgară „ETTAR". Au drept de participare jucătorii juniori născuți după 1 ianuarie 1953.

Partidele vor fi conduse de arbitri propuși de către F. R. Baschet, precum și de cei care fac parte din delegațiile participante la turneu. Iată programul jocurilor, pe zile: **23 VIII:** R.P.D. Coreeană-R. D. Germană, România A-Ungaria, Cuba-U.R.S.S. și România B-Polonia (Cehoslovacia și Bulgaria au zi liberă); **24 VIII:** R. D. Germană-România A, Ungaria-Cehoslovacia, U.R.S.S.-România B, Polonia-Bulgaria (R.P.D. Coreeană și Cuba au zi liberă); **25 VIII:** România A-R.P.D. Coreeană, Cehoslovacia-R. D. Germană, România B-Cuba, Bulgaria-U.R.S.S. (Ungaria și Polonia au zi liberă); **26 VIII:** România A-Cehoslovacia, Ungaria-R.P.D. Coreeană, Cuba-Bulgaria, U.R.S.S.-Polonia (România B și R. D Germană au zi liberă); **27 VIII:** R.P.D. Coreeană-Cehoslovacia, R. D. Germană-Ungaria, România B-Bulgaria, Polonia-Cuba (România A și U.R.S.S. au zi liberă); **28 VIII:** locul 3 seria A — locul 4 seria B, locul 4 seria A — locul 3 seria B, locul 1 seria A — locul 2 seria B, locul 2 seria A — locul 1 seria B. **29 VIII:** finale pentru locurile 9—10, 7—8, 5—6, 3—4 și 1—2.

Ultimele antrenamente ale lotului român sînt deosebit de susținute. Iată un aspect din partida susținută în compania echipei Academia Militară

BALCANIADA DE BASCHET

AZI, SE DISPUTĂ PARTIDELE DECISIVE

VIDIN, 21 (prin telefon, de la trimisul nostru special).

Pentru cei ce urmăresc activitatea baschetului românesc, înfrîngerea suferită de reprezentativa noastră în fața Greciei la un scor sever (70—84 și nu 68—84 cum se scrisese în mod eronat pe foaia de arbitraj și cum a apărut în ziarul nostru de ieri) constituie o surpriză tare neplăcută. Dar, trebuie să spunem din capul locului că scorul final oglindește real desfășurarea meciului și că răsplătește jocul mai bun prestat de selecționata elenă.

La început, echipa română a condus cu 4—0 și 8—4. Dar a fost un simplu foc de paie, deoarece în continuare formația Greciei, condusă impetuos de Padatzos și avînd în Gumas un realizator formidabil, a pus stăpînire pe joc. După ce au egalat (min. 3: 8—8), baschetbaliștii greci au început să se detașeze și în min. 13 tabela de scor indica 21—13. Am crezut că este vorba de o simplă cădere de moment a jucătorilor noștri. Din păcate, însă, adversarii au continuat seria atacurilor, fără a fi prea mult stînjeniți. Ca urmare, diferența a crescut, ajungînd în min. 22 la 16 puncte: 47—31. Treziți de amenințarea unei înfrîngeri puțin onorabile, sportivii români și-au organizat mai bine apărarea și handicapul a scăzut, ajungînd la numai 4 puncte (51—55 în min 27). În această situație au fost ratate succesiv trei atacuri. A fost, putem spune, momentul cheie al partidei, deoarece selecționata Greciei a izbutit imediat cîteva acțiuni spectaculoase și diferența a crescut la 19 puncte. În ciuda schimbărilor efectuate de antrenorul Dan Niculescu, formația noastră nu a mai redus din scor, iar spre sfîrșit adversarii au majorat diferența la 14 puncte.

De ce a cîștigat reprezentativa Greciei? Pentru că a fost mai proaspătă, a luptat mai mult s-a dovedit superioară din punct de vedere tehnic în disputele individuale, a dominat panourile, a avut în Gumas, Padatzos și Diamadopoulos trei jucători în mare vervă.

De ce a pierdut formația română? Pentru că a părut istovită (și fizic și psihic), fiind inferiori adversarilor directi, iar cei care au „tinut jocul" în întîlnirile precedente prin precizia aruncărilor (Albu, Savu Diaconescu, Dragomirescu) au evoluat acum sub posibilități. În sfîrșit, nu putem să nu amintim că și de data aceasta, căutînd să-și scuze comportarea nesatisfăcătoare, unii jucători dau vina pe arbitri. Este cazul lui Ozelak complet șters în acest turneu. Pentru respectul adevărului, trebuie să spunem că I Mohamedian (U.R.S.S.) și A. Protic (Iugoslavia) au condus cu deplină corectitudine.

Dumitru STĂNCULESCU

LA DESCHIDEREA CAMPIONATELOR EUROPENE DE TIR

ÎȘI SPUN PĂRERILE ANTRENORII...

Răspunsul sportivilor îl vom afla pe poligonul de la Suhl

Aproape 900 de concurenți din 27 de țări se vor întrece pentru cele 26 de titluri continentale (seniori, senioare, juniori). Iată în sinteză, anvergura actualei ediții a campionatelor de tir ale Europei care vor fi găzduite în localitatea Suhl (R. D. Germană), timp de opt zile (22—29 august). Dificultatea extremă a competiției constă în numărul mare de participanți ca și în ridicata lor valoare întrucît la Suhl vor fi prezenți numeroși campioni și recordmeni mondiali, olimpici și continentali. În plus, gradul de dificultate al concursurilor va crește dacă ne gîndim că, pentru prima oară în istoria acestor campionate, la șase din cele opt probe olimpice (armă liberă calibru redus 60 de focuri culcat, armă liberă calibru redus 3×40 focuri, armă liberă calibru mare 3×40 focuri, pistol viteză, pistol liber și tinte mișcătoare) vor fi atribuite numai titluri individuale. Prin urmare, trăgătorii principali cu armele cu glonț au de data aceasta o singură șansă de a se impune pe eschierul european. Și, se înțelege, fiecare va dori să-și fructifice la maximum această unică posibilitate.

Pe standurile modernului poligon de la Suhl unde întrecerile vor fi inaugurate duminică cu proba de talere aruncate din turn, **tirul românesc va fi reprezentat de un lot compact de 28 de țintași. Ei vor concura la 13 probe individuale și 7 pe echipe.** Primii vor intra în concurs specialiștii armelor de skeet: **Gheorghe Sencovici, Gleb Pintilie, Răzvan Mare și Lucian Cojocaru.** Apoi, alți sportivi români vor cunoaște febra startului în această cavalcadă a focurilor. Despre pregătirile efectuate și aspirațiile țintașilor noștri la această întrecere europeană care constituie în același timp și cel mai însemnat test dinaintea Jocurilor Olimpice de la München, am avut ocazia să-i investigăm pe antrenorii care s-au ocupat nemijlocit de pregătiri. Iată o sinteză a sondajului făcut.

PETRE CIȘMIGIU — antrenor federal și coordonator al colectivului de antrenori: *„Sarcină foarte grea, mai ales că rezultatele din acest an cu unele excepții, n-au strălucit. Totuși, cunoscîndu-le valoarea, biroul federal le-a acordat credit trăgătorilor care au fost selecționați pentru Suhl. După ultimele pregătiri, sportivii au înscris o evoluție favorabilă, au marcat o intrare în formă. Este necesar ca să se depună eforturi sporite la Suhl. Numai așa ne vom putea prezenta la nivelul prestigiului internațional pe care îl avem".*

ȘTEFAN PETRESCU — antrenorul grupei de pistoale: *„Pregătirea a fost bună. Mă gîndesc la un loc 4—6 la echipe fete (pistol sport), iar Anișoara Matei poate ajunge în primele șase. La viteză, Rosca, Tripșa și Iuga au atins vîrful formei sportive. Toți sînt capabili de rezultate înalte".*

MIHAI TOADER — antrenorul grupei de pușcă (seniori): *„Sînt cunoscute cele cîteva indisponibilități pe care le avem, printre care Gheorghe Vasilescu (a suferit cu cîteva timp în urmă o fractură la mînă), specialistul nostru la 60 focuri culcat. În prezent, contăm îndeosebi pe Sandor, Caban — în revenire de formă — și Ferecatu la poziția culcat. La calibru mare, doar Șandor ne dă ceva speranțe deși n-a făcut pregătire specială. Ultimele 20 de zile de pregătire au fost folosite intens, iar la Suhl avem suficient timp de acomodare".*

PAUL GORETI — antrenorul de pușcă (fete și juniori): *„Campionatele pot constitui un prilej de confirmare a valorii la pistol viteză, unde sperăm într-o medalie. De asemenea și fetele sînt capabile de rezultate superioare. Dovadă performanțele lor din mai-iunie. Eu le văd concurînd pentru o medalie, mai ales la armă standard culcat 60 de focuri. Mă refer mai cu seamă la Melania Petrescu. Și juniorii au arătat multă seriozitate în ultima vreme și aceasta ar putea să-i ducă la cea mai bună evoluție a lor din istoria participărilor la europene".*

ION LOVINESCU — antrenorul grupei de skeet: *„Pregătirea în comun a fost excelentă. De aceea, îmi pare și mai rău că la ea nu au luat parte, din motive obiective, Sencovici și Pintilie. Întrecerile europene, ca și toate cele similare de pînă acum înseamnă o bătălie pe tărîmul tehnicii și al balisticii. Pot interveni și surprize de acomodare, ceea ce face ca rezultatele să fie incerte".*

AUGUSTIN MIȘCA — antrenorul grupei de talere aruncate din șanț: *„La individual, lupta este deschisă între o serie de trăgători de forte sensibil egale, printre aceștia numărîndu-se și sportivii noștri Dumitrescu și Florescu. Și la echipe sîntem capabili să obținem un loc onorabil, iar la fete tînăra Reli Vezeanu este susceptibilă de o clasare în primele 5".*

Iată, așadar, părerile celor care i-au pregătit pe reprezentanții noștri pentru aceste europene. Sportivilor respectivi le rămîne doar să-și facă cunoscute performanțele pe fișele de rezultate.

ELEVI ȘI ANTRENORI

August și-a muiat călduțe. În tumultul copilandrilor spintecînd apa bazinului, își topese privirile antrenori, părinți și rari iubitori ai sportului nautic, puținii care au descoperit frumusețea luptei solitare cu unul din cele mai complite elemente ale naturii. Nici aceștia nu poartă barbi. Poate că ei înșiși abia au părăsit, ieri-alaltăieri, culoarul de concurs marcat de funia mărgelită cu dopșoare plutitoare (din păcate, incapabile să stăvilească valurile vagabonde).

Nici nu-i de mirare, dacă la 15 ani Anca Groza reușește să prindă în panoplie aproape 50 de recorduri (15 numai în vara asta, și țara încă nu s-a terminat!). Mișcată, cu mușchii plesnind de sănătate, cu privirea inteligentă străbătînd ochelarii fini de miopie, așezați peste nasul cîrn, multiplă campioană atacă acum clasa a X-a a Liceului nr. 24, nădăjduind să-i facă fericiți pe părinți, un inginer constructor și o cîntăreață. Probabil că peste un an-doi va sta și ea în tribuna, căci asta pare a fi noua lege (inexorabilă) a natației moderne.

Garry Ilman, californianul, n-a rămas decît zece ani în bazin.

La Tokio, în finala olimpică, sosea al 4-lea dintre așii craulului mondial, iar azi, la 28 de ani, cu bustul frumos bronzat de soarele Aticii, este antrenorul clubului grec Olimpiakos. Nu se simte bătrîn, dar pretinde că deceniul carierei lui de înotător este considerat astăzi ca o probă de... longevitate! Îi place mult Bucureștiul, are vorbe de complezență pentru organizatori, apreciază selecția drept hotărîtoare pentru progres și se miră cît de scunde pot fi campioanele noastre.

În tribună, cu pantaloni de trening roșii și o cască de soare, cu cozorocul lung să afle încă o celebritate a natației: fostul recordman mondial în proba de bras, Vladimir Miniașkin, astăzi consilier al înotătorilor bulgari. Pentru dînsul grăiesc cronometrele, pentru că altfel e foarte zgîrcit la vorbă. (V. B.)

Primul meci al echipei de rugby A. S. Mauléon

Aflată în turneu în țara noastră, echipa franceză de rugby A.S. Mauléon va susține primul joc miercuri 25 august, de la ora 17,30, pe stadionul Dinamo din Capitală, în compania echipei Dinamo București.

VOLEIBALISTELE JUNIOARE PLEACĂ LA C.E. DIN ITALIA

Marți va părăsi Capitala, îndreptîndu-se spre Cecina (Italia), lotul voleibalistelor junioare, care participă la Campionatul european ce se va desfășura în acel oraș. La întreceri participă 8 echipe care au fost repartizate astfel: Italia, Polonia, Olanda, R.F. a Germaniei (**seria A**), Bulgaria, U.R.S.S., Cehoslovacia, România (**seria B**). Lotul este alcătuit din jucătoarele Maria Antonescu, Victoria Caranda, Paula Cazangiu, Emilia Cernega, Rodica Clibiu, Cornelia Cîrstoiu, Leontina Mateș, Maria Matei, Angela Morotanu, Liliana Pașca, Nadia Brumă. Vor mai face deplasarea antrenorii Leonid Sorbală și Ion Cristian, arbitrul internațional Constantin Florescu și Nicolae Mateescu, conducătorul delegației.

Jocurile din serii se vor desfășura în zilele de 25, 26 și 27 august, iar finalele pe 29 și 30 august. Conform programului fixat de organizatori, junioarele noastre vor juca în ordine cu U.R.S.S., Cehoslovacia și Bulgaria.

TURNEUL ÎN ITALIA AL VOLEIBALIȘTILOR DE LA I.E.F.S.

Voleibaliștii divizionarei A, **I.E.F.S. București,** s-au întors dintr-un turneu în Italia, unde au participat la mai multe competiții (la Messina, Palermo, Capo d'Orlando, Catania și Ostia), alături de echipele Akademik Sofia, Aerovodna Praga, A.Z.S. Olstin (Polonia), CUS Catania, O.S.C. Ostia și reprezentativa de juniori a Italiei. Echipa bucureșteană a avut o comportare bună, cîștigînd turneul de la Catania.

În atenția participanților la Pronosport!

Întrucît meciurile etapei a II-a a campionatului de fotbal divizia B se dispută luni 23 august a.c. în loc de duminică 22 august, a.c., rezultatele complete ale concursului Pronosport nr. 34, vor fi publicate — la această rubrică — în ziarul de miercuri 25 august a.c.

Participanții pot lua cunoștință de rezultatele concursului Pronosport nr. 34, începînd din seara zilei de astăzi la toate agențiile Loto-Pronosport din întreaga țară.

Rubrică redactată de LOTO-PRONOSPORT.

Azi, în divizia națională A

În cadrul primei etape a diviziei naționale A la fotbal se vor disputa astăzi următoarele meciuri :

- **BACĂU :** Sport club — F.C. Argeș
- **BRAȘOV :** Steagul roșu — Petrolul
- **CLUJ :** C.F.R. — Dinamo
- **IAȘI :** Politehnica — „U" Cluj
- **TG. MUREȘ :** A.S. Armata — Farul
- **ORADEA :** Crișul — Jiul
- **BUCUREȘTI :** Steaua — Univ. Craiova

(stadionul Republicii, de la ora 16,30 ; în deschidere, de la ora 14,30, va avea loc partida dintre echipele de tineret-rezerve).

fotbal

RAPID 1 (0)
U.T.A. 1 (0)

FOTBAL — 54 A ÎNCEPUT

UN MECI FRUMOS PÎNĂ LA PAUZĂ

Bucureștiul a găzduit premiera campionatului, iar publicul i-a primit pe fotbaliști cu aplauze, cu emoții, cu speranțe și cu nerăbdare.

Cele două echipe promiteau mult înainte de gongul inaugural, iar în prima repriză promisiunile au fost în mare parte onorate. Partida avea să fie dominată de arădeni. Coco Dumitrescu a făcut ce a făcut în timpul verii și a prezentat chiar din prima etapă o echipă ordonată, remarcabilă pentru finețe, pentru judecățile ei, pentru atitudinea ei deschisă și spiritul ei ofensiv. Rapidul, după o perioadă critică, bîntuită de furtuni, n-are cum să fie altceva decît o echipă care se caută, dar încă nestructurată și cu mulți jucători neintrați în starea de grație a formei sportive.

Prima repriză a fost frumoasă, pentru numeroasele combinații ale U.T.A.-ei, realizate prin devieri subtile, alternate cu pase lungi, trimise oamenilor din prima linie, pentru efortul colectiv al giulești-enilor de a se opune eficace, precum și pentru cîteva momente de excepție petrecute în cele două careuri. Superioritatea arădenilor a venit din siguranța fundașilor (Lereter, în special, începe din nou foarte bine la o vîrstă cînd alți fotbaliști își amintesc de tinerețe și se ocupă cu pescuitul), din inteligenta evoluție a liniei mediane (la mijlocul terenului, Petescu, Broșovschi, Domide și Both au hotărît destinul partidei), din incisivitatea lui Kun II precum și din spărturile provocate de către Both în flancul stîng al feroviarilor. Simțindu-se vulnerabili în apărare, coechipierii lui Lupescu au stat reflex în poziții retrase, lăsîndu-i în prima linie doar pe Neagu și Ene Daniel, care parcă nici nu se cunosc bine. U.T.A. a prezentat la București un portar de clasă, (Vidac) curajos, cu reflexe uimitoare, bun și pe linia porții și în suprafața careului. Răducanu, în schimb, e greu de calificat. El a avut două intervenții fenomenale (a respins o lovitură de la 11 m, executată, nu-i vorbă, slab de către Lereter — min. 35 ; apoi l-a anihilat pe Kun II, ajuns singur la cîțiva metri de poartă — min. 87). Dar tot acest excepțional portar i-a permis lui Kun II să-l „execute" la o lovitură de colț centrată de Both (min. 51), într-o situație cînd ar fi trebuit să domine careul ca un zmeu cu care nu se poate trata. (1—0 U.T.A.). Cu toate că după pauză s-au înscris cele două goluri, repriza secundă a fost mediocră. Bucureștenii au devenit și mai incoerenți, iar U.T.A. s-a stins și ea, evoluînd lent, ca un organism obosit sau cu semne de uzură. Egalarea s-a produs cînd echipele începuseră să semene una cu alta, printr-un șut condus de întîmplare pînă în plasa porții lui Vidac, parcă derutat — bietul — de un coechipier neinspirat (autor Dumitru — min. 85). În afara fazelor descrise de către colegul nostru italian Cezare Trentini, n-au mai fost multe altele care să merite o descriere aparte. U.T.A.

Stadion Republicii : teren bun ; **timp** excelent ; **spectatori** — aproximativ 25 000. **Au înscris** KUN II (min. 51) și DUMITRU (min. 85). **Raport de șuturi la poartă :** 10—8 (pe spațiul porții : 5—4). **Raport de cornere :** 10—10.

RAPID : Răducanu 7 — Pop 6, Lupescu 7, Mușat 8, Codrea 6, Dinu 5 (min. 42 Dumitru 6), Angelescu 7, Năsturescu 5 (min. 55 Codreanu 6), Ene Daniel 5, Neagu 5, Petreanu 5.

U.T.A. : Vidac 8 — Bîrău 7, Lereter 8, Pojoni 7, Popovici 7, Petescu 7, Domide 9, Sima 6, Kun II 8, Broșovschi 7, Both 8.

Au arbitrat IOAN RUS ★★★★, ajutat de **Ioan Soos** și **Petre Vamos** (semnalizări eronate), toți din Tg. Mureș.

Trofeul Petschovschi (pentru public) : 8.

La tineret-rezerve : Rapid — U.T.A. 5—2 (3—1).

Iată-l pe Kun II, marcînd primul gol al campionatului. Observați cît de anapoda a ieșit Răducanu, el este aproape mascat și anihilat de micuțul atacant arădean

Foto : N. DRAGOȘ

ECHIPA DIN ARAD A DEMONSTRAT O MAI MARE COEZIUNE

Am reținut cinci momente ale unui meci care, departe de a fi excepțional, ne-a arătat un Rapid tremurînd în fața U.T.A.-ei, aceasta din urmă, o echipă nu foarte puternică, dar superior organizată. Să descriem cele cinci momente : în min. 35 — penalty pentru arădeni ; execută Lereter, șut defectuos și Răducanu respinge. După două minute vine răspunsul Rapidului, prin Neagu, care ratează o ocazie la fel de sigură ca și cea nefinalizată mai înainte. În min. 44, o splendidă centrare a lui Both îl găsește pe Răducanu imobil, dar — succesiv — Kun II și Sima ratează incredibil.

Min. 51 : U.T.A. marchează la o greșeală colosală a lui Răducanu ; în sfîrșit, cinci minute înainte de fluierul final vine golul-fantomă al lui Dumitru (autogol ?), care va așeza partida într-un plan de echilibru.

Dar aceasta n-a fost tot. În min. 87, Lupescu comite singura lui greșeală de apărător, permițîndu-i lui Kun II să ajungă față în față cu Răducanu. În acest moment, portarul Rapidului s-a comportat splendid, neutralizînd marea șansă avută de înaintașul arădean. Precum se vede, în toate aceste secvențe, protagonist a fost numărul 1 al Rapidului, despre care putem spune mai întîi că a pierdut meciul, dar în al doilea rînd că a permis echipei sale să obțină acest 1—1.

N-a fost o mare partidă. Dar există destule justificări. Înainte de toate, pregătirile sînt, firește, insuficiente în prima etapă, apoi căldura acestei după-amieze și, în sfîrșit, tendința arădenilor de a „adormi" jocul după golul lui Kun II. Dintre cele două echipe, U.T.A. a demonstrat o mai mare coeziune, avînd o apărare bine organizată. Ea nu are multe scheme tactice, dar ceea ce știe aplică bine. Rapid, dimpotrivă, este încă departe de a fi într-o bună condiție ; insuficienta organizare a apărării, unde doar Lupescu a avut o evoluție autoritară, și atacul lipsit de finețe al giulești-enilor, fiindcă nu s-a realizat deocamdată coeziunea dintre jucătorii vechi și cei noi.

Dupescu și Dumitru pentru Rapid, Domide, Broșovschi și, în special, Both de la arădeni sînt jucătorii care, după mine, au ieșit în evidență. Atent, arbitrul Ioan Rus.

În prezent, noi așteptăm pe Rapid la Napoli. Trebuie ca echipa română să ajungă la un minim de concentrare. În caz contrar, împotriva „azzurrilor" lui Chiappella va avea de suferit.

CESARE TRENTINI
corespondentul ziarului nostru din Italia

SPORTUL ROMÂNESC ÎȘI CONSOLIDEAZĂ BAZA MATERIALĂ

De 26 de ani, marile sărbători ale națiunii noastre — între care ziua Eliberării o întruchipează pe cea mai venerată — reprezintă nu numai prilejuri de bucurie și entuziasm, manifestări stenice ale capacității și forței creatoare a poporului român, ale atașamentului și fidelității sale față de înțeleapta politică a partidului și statului nostru, ci și momente de bilanț fructuos, retrospective lucide ale realizărilor obținute, operație aliată — într-o atmosferă de sinceritate și realism — cu un profund proces de anticipare a posibilităților perioadei următoare, a succeselor viitoare.

Dacă rîndurile de față, puține, nu-și propun — așa cum ar lăsa poate, impresia expunerea de mai sus — o trecere în revistă a victoriilor sportului nostru, operație de mîgală, greu de cuprins în haina modestă a spațiului tipografic de astăzi, atunci ele își fixează drept scop un obiectiv aparent mai puțin spectaculos — SPORIREA BAZEI MATERIALE — dar de o plenară importanță în propășirea sportului.

Trebuie spus de la bun început că — prin prisma obiectivelor angajate — **sportul românesc se arată într-o indiscutabilă evoluție, încercarea noastră de sondare surprinzîndu-l într-un moment de detentă materială, în care patrimoniul său se îmbogățește necontenit.**

Toate aceste baze noi — de la cele mai elementare, necesitînd investiții minore, și pînă la modernele săli și piscine acoperite, suportînd bugete de ordinul milioanelor — de pe teritoriul sportiv al țării înseamnă sute și sute de noi copii atrași către mișcare și exerciții, înseamnă propagarea ideii de sport pe tot mai multe canale, descoperirea lui în ținuturile îndepărtate, reluarea — cu alte posibilități — a unor tradiții, înseamnă progres și civilizație.

Numărul obiectivelor sportive date în folosință în primele luni ale acestui an este considerabil, marcînd — fără putință de tăgadă — detenta de care aminteam, evidențiind, deopotrivă, interesul Consiliului Național pentru Educație Fizică și Sport — for ce distribuie pentru construcții, cu discernămînt și cumpătare, importante fonduri — cît și al organismelor județene, acestea probînd în timpul din urmă mai multă preocupare pentru dezvoltarea bazei materiale prin mijloace proprii.

În acest context, remarcabile apar construcțiile patinoarului din Miercurea Ciuc (3 000 de locuri) — dat în folosință în primele zile ale acestui an, spre impulsionarea hocheiului într-un oraș cu recunoscute tradiții — și a bazinului acoperit din Brăila (25 metri), recepționat în luna aprilie, de la care se speră relansarea natației pe malurile Dunării, alinierea înotului brăilean — aflat într-o stagnare cronică — la marile rezervoare de talente ale țării.

Primele luni ale acestui an marchează o creștere considerabilă a patrimoniului sportiv din parcul bucureștean 23 August, îmbogățit — recent — cu un bazin de sărituri, cu o sală de atletism extinsă (cu 18 metri), în sfîrșit, cu instalația de nocturnă a stadionului, lucrare complicată, o adevărată premieră tehnică a genului, manipulînd capacități și fonduri (investiții peste 10 milioane) consistente.

Tot pe malul Dunării și tot în respectarea ideii moderne de complex, cu dotări multilaterale, s-au dat nu de mult în folosință — de această dată la Galați — o popicărie cu 4 piste și un bazin descoperit de 50 m, instalații menite să sporească zestrea sportivă a noii cetăți a oțelului, zestre la care, începînd din aceste zile, se adaugă o spațioasă Sală a sporturilor (2 000 locuri), construcție zveltă, cunoscînd rezolvări arhitectonice inedite.

Ajunși în perimetrul sălilor de sport, să menționăm noile edificii din Ploiești (2 000 locuri) și Iași (2 000) — ajunse în stadiu final — precum și cele din Bacău (2000 locuri) și Deva (1 000 locuri), pe șantierele cărora lucrările progresează într-un ritm hotărît.

Este evident că numai această succintă inventariere a unităților de primă importanță, intrate în circuitul activ al sportului românesc în ultima jumătate de an, ne oferă o imagine tonică, rezultanta unei realiste politici de stat care-și găsește — și în sport — materializările cele mai fericite, contribuind la progresul acestuia, ca parte integrantă a societății noastre.

Cîntărind cu maturitate orice investiție, mobilizîndu-și oricînd resursele inepuizabile, urmînd normele unei lucide repartizări teritoriale a noilor construcții — în anul care vine sînt prevăzute săli de sport în orașe mai mici, neaflate încă în circuitul strict al marii performanțe (Călărași, Sfîntu Gheorghe) — sportul românesc își va spori necontenit baza materială, făcînd noi pași înainte pe calea afirmării sale internaționale.

Ovidiu IOANIȚOAIA

În cursul dimineții de ieri

S-a inaugurat Palatul sporturilor din Galați

În prezența tovarășului **Constantin Dăscălescu**, membru al C.C. al P.C.R., prim-secretar al Comitetului județean Galați al P.C.R., președintele Consiliului popular județean, și a tovarășului **Emil Ghibu**, vicepreședinte al C.N.E.F.S., a avut loc sîmbătă dimineața inaugurarea oficială a Palatului sporturilor din Galați, construcție care deschide „noi și frumoase perspective sportului gălățean.

La sfîrșitul festivității inaugurale, la care au participat numeroși iubitori ai sportului, antrenori, instructori și sportivi activi, a fost adresată o telegramă Comitetului Central al P.C.R., tovarășului **NICOLAE CEAUȘESCU** personal, prin care locuitorii orașului Galați își exprimă recunoștința față de partid, pentru grija deosebită acordată mișcării sportive din țara noastră.

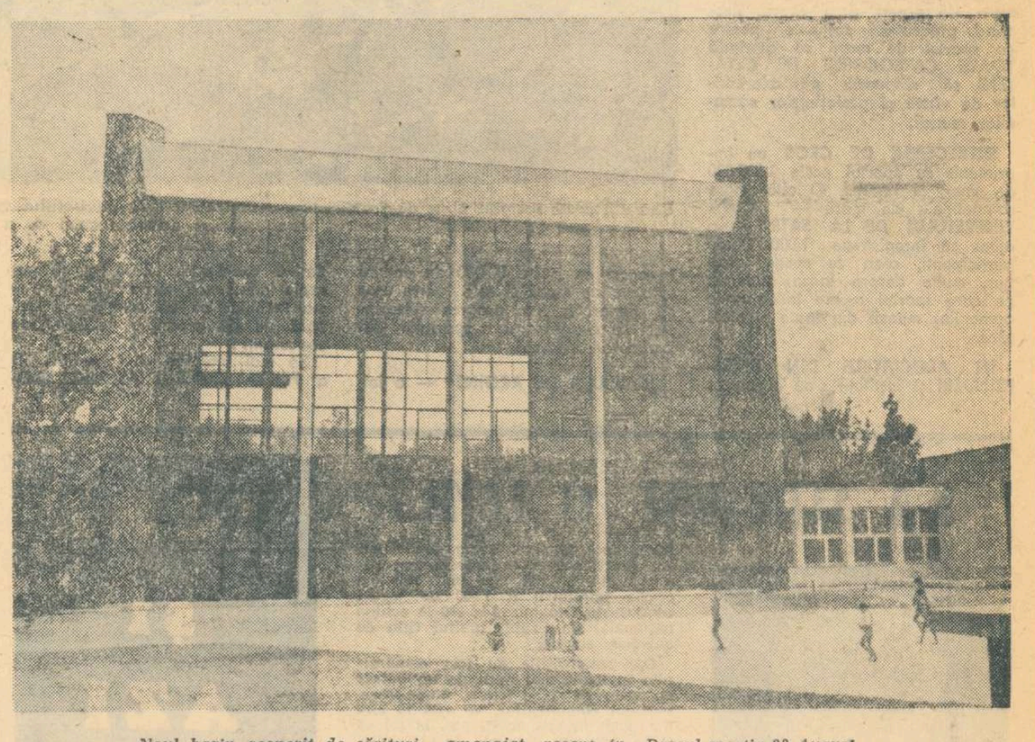

Noul bazin acoperit de sărituri, amenajat recent în Parcul sportiv 23 August

„Trofeul Petschovschi" va fi decernat astăzi spectatorilor clujeni

După cum se știe, în ediția trecută a campionatului diviziei A de fotbal, „Trofeul Petschovschi", acordat de ziarul nostru celui mai sportiv public, a fost cîștigat de către spectatorii din Cluj.

Astăzi, înaintea meciului C.F.R. Cluj—Dinamo, acest trofeu va fi înmînat reprezentantului suporterilor de fotbal din localitate de către șeful rubricii de fotbal a ziarului nostru, Marius Popescu.

Programul competițiilor sportive din Capitală în zilele de 22 și 23 august

AZI

FOTBAL. Stadionul Republicii, ora 14.30 : Steaua — Universitatea Craiova (tineret-rezerve), ora 16.30 : Steaua — Universitatea Craiova (divizia A).

ÎNOT. Bazinul Dinamo, de la orele 9.45 și 18 : întreceri în cadrul Balcaniadei.

POLO. Bazinul Dinamo, ora 20 : meciuri în cadrul Balcaniadei.

SĂRITURI ÎN APĂ. Bazinul 23 August, ora 16 : concursuri în cadrul Balcaniadei.

MÎINE

FOTBAL. Stadionul Progresul, ora 11 : Progresul București — Metalul Plopeni (divizia B) ; terenul Constructorul, ora 9.30 : Unirea Tricolor Buc. — F.R.B. (feminin), ora 11 : Unirea Tricolor Buc. — Sirena Buc. (divizia C) ; terenul T.M.B., ora 11 : T.M. Buc. — Autobuzul Buc. (divizia C) ; terenul Voința, ora 11 : Voința Buc. — Celuloza Călărași (divizia C) ; terenul Laromet, ora 11 : Laromet Buc. — Tehnometal Buc. (divizia C) ; terenul Flacăra roșie, ora 11 : Flacăra roșie Buc. — Mașini unelte Buc. (divizia C) ; stadionul Dinamo, ora 11 : Dinamo Obor — Olimpia Giurgiu (divizia C).

BASCHET. Sala Floreasca, de la ora 15,30 : întreceri în cadrul turneului internațional „Cupa Prietenia".

ROMÂNIA I ÎNVINGE GRECIA (2-1) IAR ROMÂNIA II TERMINĂ LA EGALITATE CU R. D. GERMANĂ (1-1)

A doua etapă a „Cupei 23 August" pentru juniori

BRAȘOV, 21 (prin telefon de la trimiși noștri).

Meciul vedetă — de pe „Metrom" —, asistat de aproape 3 000 de spectatori, a oferit un fotbal modern și spectaculos, dramatic pînă la ultimele schimburi din mingi. Ca întotdeauna, echipa română a început partida printr-un joc inteligent, dominînd cu autoritate — și, pe alocuri, cu fațe sclipitoare — întreaga durată a primei reprize. În cele 40 de minute, românii au stăpînit terenul, lansînd zeci de atacuri vehemente spre poarta lui Contopanos, dar — eterna poveste — înaintașii au trosit, cu seninătate, ocazie după ocazie — Istrătescu (min. 15), Ion Ion (min. 24) Bartale (min. 32), singur cu poarta goală (!), Ion Ion „bară" (min. 32) — nereușind decît un singur gol, palidă materializare a unei superiorități evidente. A marcat — în min. 25 — mijlocașul Istrătescu, cu un volé năpraznic, un „sting" din marginea careului mare.

În partea a doua a întîlnirii, aspectul confruntării a fost altul : echipa greacă cu nebănuite resurse de tehnică și ambiție a obținut repede egalarea — Teritis min. 42 — instalîndu-se în atac cu fundașii la centrul terenului.

Au urmat minute de mare tensiune, de joc aprig și nervos. La 9 minute după egalare, la o fază în care Szabados a trimis balonul în bară, Ion Ion a înscris : *2—1 pentru România*. Pînă la sfîrșit, am asistat la un fotbal rapid, în care ambele echipe și-au adus în mod aproape egal contribuția.

Arbitrul Gh. Motorga a condus bine următoarele formații :

ROMÂNIA : Ciurea-Anghelini (min. 63 Minculescu), Bedea, Naghi, Enache, Dumitriu, Istrătescu (min. 72 Sandu), Bartale, Ion Ion, Sumulanschi, Szabados.

GRECIA : Contopanos-Damianidis, Stavru, Teodoru, Pelios Parahos, Foulatziklis, Tsamis (min. 41 Papas), Teritis, Kaludis, Filipides (min. 41 Chatzaras).

Ov. I.

Rezultatul egal obținut de echipa secundă a României în fața puternicei — atribuiți are aici valență fizică — echipe a R. D. Germane, îi aduce pe elevii antrenorilor Savu și Comăniță, înaintea disputării ultimelor meciuri din serii, în postura de favoriți ai grupei a II-a. Deși au început bine meciul, avînd cîteva ocazii bune — cea mai mare în min. 10, cînd Radu trage în bară de la 12 m — juniorii noștri s-au văzut conduși printr-un gol înscris împotriva cursului jocului : în min. 17, la una din rarele incursiuni ale oaspeților, Zuch întoarce un balon la Steinbach, care marchează printre mîinile unui Naste neatent. După gol, fotbaliștii germani au o scurtă perioadă în care joacă mai bine, apoi jucătorii noștri revin în atac, acesta fiind aspectul caracteristic al jocului pînă la sfîrșit. În min. 44, arbitrul bucureștean Gh. Micloș — care a condus bine — îl elimină pe Steinbach (lovire intenționată a adversarului) și din acest moment oaspeții renunță la orice veleități ofensive. Golul mult dorit și, după aspectul meciului, meritat, vine în min. 74, cînd Radu scapă singur, driblează tot ce-i iese în cale, inclusiv portarul, și înscrie spectaculos : 1—1. Meciul este jucat, iar sportivii români se îmbrățișează fericiți.

Vladimir MORARU

CONCURS DE SELECȚIE PENTRU COPII

Secția de fotbal a clubului Dinamo București organizează, în zilele de 25, 26, 27 și 28 august 1971 un concurs de selecție pentru copiii născuți în anii 1959 și 1960.

Concursul are loc pe stadionul Dinamo, din șos. Ștefan cel Mare, în zilele menționate, începînd de la ora 15,30.

Ieri, în divizia B la fotbal

SPORTUL STUDENȚESC — ȘTIINȚA BACĂU 2-1 (1-0)

Ieri, pe stadionul Politehnica, Sportul studențesc a obținut prima sa victorie în actualul campionat. O victorie repurtată la capătul unui joc de factură tehnică medie, în care doar cursele lui Leșeanu și forma bună a lui Dumitru Nicolae au satisfăcut dorința de spectacol a publicului din tribune. Au marcat Pană (min. 30) și Sandu Mircea (min. 64) pentru gazde, respectiv Cernat (min. 60).

(d. n.)

Redacția roagă pe corespondenții săi ca rezultatele meciurilor din divizia C, cronicile diviziei B la fotbal, precum și cele de la alte competiții oficiale care au loc luni, să fie transmise telefonic la redacție, la numerele cunoscute, ÎN CURSUL DIMINEȚII DE MARȚI 24 AUGUST.

NUMĂRUL URMĂTOR AL ZIARULUI NOSTRU VA APARE LUNI 23 AUGUST, LA ORELE OBIȘNUITE

VEȘTI DIN ȚĂRILE SOCIALISTE

SPORTIVII MONGOLI SE PREGĂTESC PENTRU JOCURILE OLIMPICE

Sportul luptelor are în R. P. Mongolă o veche și frumoasă tradiție. Luptătorii de „libere" au luat de nenumărate ori parte la diferite competiții mondiale, distingîndu-se prin tehnica lor specifică și spiritul combativ. Campioni de talia lui Tuvdendorj, Batsur, Mijiddorj, Jamindorj, Zundai, ca și mai tinerilor urmași Lamadjav, Otsuren, Dolgorsuren, au cucerit medalii și diplome și se prezintă ca participanți de valoare pentru viitoarea Olimpiadă.

Alături de lupte, de o mare popularitate se bucură tirul cu arcul, sport străvechi practicat de oameni de toate vîrstele. Trebuie o adevărată artă spre a atinge țintele tradiționale mongole, constînd într-un zid puțin înalt alcătuit din scuturi rotunde, confecționate din piele. Țintași admirabili se găsesc în toate regiunile Mongoliei și la toate serbările populare, alături de lupte și probe de călărie, se întrec arcașii cu săgețile lor decorate cu pene multicolore. Este firesc ca la Jocurile Olimpice din 1972, unde tirul cu arcul își va face o mareantă apariție, sportivii mongoli să atace cu succes titluri și medalii.

CELE MAI FRUMOASE FOTOGRAFII SPORTIVE

Zilele de vară, în care s-au disputat finalele celei de a V-a Spartachiade a popoarelor din U.R.S.S., vor rămîne nesterse în amintirea iubitorilor de sport din Moscova și din alte orașe ale țării sovietice, oaspeți ai marii capitale. Nu numai prin frumusețea întrecerilor sportive la care au asistat, ci și datorită deosebitei bogății de manifestări, din diverse arii de activitate, dedicate acestui însemnat eveniment.

Astfel, de un succes notabil s-a bucurat expoziția unională, organizată cu acest prilej, reunind cele mai bune lucrări de pictură, grafică și fotografie artistică, avînd sportul ca temă de inspirație. Este pentru a treia oară cînd artiștii graficieni sovietici și-au reunit operele, ilustrînd teme sportive, într-o expoziție retrospectivă, deosebit de valoroasă. Numai în secția de fotografii, au fost expuse peste 300 de planșe, de un înalt nivel artistic. Printre lucrările premiate s-a situat și cea pe care o reproducem alăturat, purtînd ca motto : „Antrenorul". Este opera fotoreporterului moscovit Leonid Borodulin.

FOTBALIȘTII IUGOSLAVI LA START

Azi începe campionatul de fotbal al Iugoslaviei. Pentru unii dintre fotbaliștii iugoslavi, acest an a trecut fără vacanță. Fluierul arbitrului îi găsește în plină activitate.

Tradiționala anchetă a cotidianului de specialitate „Sport" din Belgrad, făcută în rîndul antrenorilor celor 18 echipe aliniate la start, o indică pe Steaua roșie favorită în lupta pentru titlu. Succesul belgrădenilor este scontat datorită valorii lotului și rezultatelor obținute în partidele internaționale susținute acum, înaintea startului oficial. Să nu uităm că Gealci și colegii săi au cîștigat într-o manieră categorică ediția din acest an, la Belgrad, a „Ligii campionilor iugoslaviei". Bineînțeles, Partizan, Hajduk și Dinamo Zagreb, prin valoarea loturilor, rămîn „eternele" rivale, iar în acest cvartet de aur al fotbalului iugoslav — spun specialiștii — trebuie căutat prezumtivul lider.

Sorții au vrut ca în prima etapă Steaua roșie să întîlnească la Zagreb pe Dinamo, pe care nu a învins-o de cinci ani ! Se va menține „tradiția" și după partida de duminică ? Derbyul se anunță spectaculos, iar interesul pentru joc este enorm. Dar prima etapă mai programează și alte întîlniri echilibrate. Campioana Hajduk întîlnește pe O.F.K., revelația campionatului trecut, Radnicki Nis pe Velej, iar Maribor pe Vojvodina.

Săptămîna viitoare, jucătorii selecționați de Boșkov pentru echipa națională se vor întîlni două zile la Belgrad pentru o pregătire în comun. Scopul : la 1 septembrie, pe Nepstadion, Iugoslavia evoluează în compania Ungariei. Jocul marchează începutul unui sezon internațional deosebit de bogat, în care, fie la nivel de club sau de națională, fotbalul iugoslav va da replica valoroaselor adversare din competițiile U.E.F.A.

Ținînd cont de toate acestea, înțelegem interesul legitim care domnește în rîndul iubitorilor de fotbal din Iugoslavia, pentru primele evoluții în noul campionat. Ele vor fi pentru antrenori și spectatori edificatoare asupra formei echipelor și a jucătorilor.

TELEX • TELEX • TELEX • TELEX • TELEX

În cadrul unui concurs atletic desfășurat la Moscova, sportiva sovietică Antonina Lazareva a stabilit un nou record unional în proba de săritură în înălțime cu performanța de 1,88 m. Lazareva a încercat să doboare recordul mondial al probei (deținut de Iolanda Balaș cu 1,91 m), dar tentativa sa la înălțimea de 1,92 m a eșuat.

■

Competiția de sărituri în apă „Cupa Europei", a continuat la Londra cu disputarea probei masculine de sărituri de la platformă. Victoria a revenit italianului Klaus Dibiasi, care a totalizat 549.51 p. Pe locurile următoare s-au clasat Vlaceslav Starkov (URSS) 548,34 p, Giorgio Cagnotto (Italia) 543.72 p și Janos Konkoly (Ungaria) 517,39 p.

■

Cu prilejul unui concurs desfășurat în localitatea olandeză Sittard, atleta vest-germană Ellen Tittel (în vîrstă de 23 de ani), medaliată cu bronz în cursa de 1 500 m la Campionatele europene, a stabilit cea mai bună performanță mondială în proba de o milă, cu timpul de 4:35,4.

■

Cea de-a treia partidă dintre maestrele sovietice Alla Kușnir și Tatiana Zatulovskaia, contînd pentru semifinalele turneului pretendentelor la titlul mondial feminin de șah, a fost cîștigată de Alla Kușnir. În prezent scorul meciului, care se dispută la Minsk, este de 3—0 în favoarea Allei Kușnir.

■

În optimile de finală ale turneului de tenis de la Fort Worth (Texas), Roy Emerson l-a eliminat cu 6—2, 6—2 pe Ron Holmberg, iar Marty Riessen a dispus cu 6—7, 7—6, 6—3 de Owen Davidson ; Ismail el Shafei, care în turul anterior îl eliminase pe Ashe, a pierdut la rîndul său cu 2—6, 5—7 în fața lui Charles Pasarell. Alte rezultate : Carmichael — Alexander 6—4, 6—4 ; Ralston — Dent 6—3, 6—4.

■

În semifinalele probei de simplu bărbați din cadrul campionatelor internaționale de tenis ale Poloniei, care se desfășoară la Varșovia, jucătorul sovietic Tomas Leius l-a învins cu 6—2, 6—2, 6—4, pe francezul Dominguez. În finală, Leius îl va întîlni pe compatriotul său Aleksandr Metreveli, care l-a eliminat pe polonezul Rybarczik.

■

Proba masculină de 800 m din cadrul concursului internațional atletic de la Turku (Finlanda) s-a încheiat cu victoria americanului Juris Luzins, cronometrat în 1:48,9. Compatriotul său Bruce Wilhelm a cîștigat proba de aruncarea greutății cu rezultatul de 19,34 m. La triplusalt, pe primul loc s-a clasat brazilianul Nelson Prudencio cu 16,35 m.

23 AUGUST — simbol şi avînt în sportul românesc

Dimensiuni crescute, conţinut îmbunătăţit şi eficienţă sporită în activitatea sportivă de masă

Cu mare satisfacţie vedem că începe să se împlinească din ce în ce mai bine **SARCINA FUNDAMENTALĂ ÎNCREDINŢATĂ DE PARTID MIŞCĂRII SPORTIVE** din ţara noastră — **larga răspîndire a practicării exerciţiilor fizice în rîndul cetăţenilor, al întregului tineret.**

E importanta contribuţie pe care sportul de masă o aduce la întărirea sănătăţii oamenilor muncii, la pregătirea lor multilaterală. Bilanţul activităţii desfăşurate, cu responsabilitate, cu pricepere şi pasiune, în acest domeniu ne relevă cîştigarea unor poziţii însemnate şi durabile. Pornit, pe baze realiste, spre un avînt pe măsura valenţelor sociale ce i-au fost conferite, sportul de masă se înfăţişează astăzi, spre deosebire de un trecut nu prea îndepărtat, **cu dimensiuni crescute, conţinut îmbunătăţit şi o eficienţă sporită.**

Ce repere, bineînţeles, mai importante, pun în lumină aceste schimbări de esenţă?

Ne amintim...

Pe zeci de stadioane — unele construcţii noi, moderne, apărute în acest an pe harta marilor baze sportive din diferite judeţe — **un număr impresionant de sportivi participau la marile demonstraţii ale ansamblurilor de gimnastică,** închinate — semn al dragostei şi recunoştinţei — glorioasei aniversări a partidului. Fermecătoarele tablouri însufleţite le-am revăzut apoi, intrate într-o frumoasă tradiţie, în atîtea şi atîtea locuri.

Pe „agenda" sportului de masă au fost înscrise în acest an evenimente cu totul remarcabile. Prin amploarea lor, prin mai buna organizare, prin rezultate...

Avem la îndemînă multe asemenea exemple, greu de cuprins toate în cronica unui bilanţ. Vom enumera, de aceea, doar cîteva, **ilustrînd preocupări susţinute pentru ca sportul de masă să cuprindă TOATE CATEGORIILE DE CETĂŢENI, să răspundă particularităţilor de vîrstă şi preferinţelor oamenilor muncii.**

ÎNTRECERILE DE CROS au împrietenit cu sportul peste 1 200 000 de tineri şi tinere. O altă mare competiţie de masă — **„CUPA TINERETULUI DE LA SATE"** — a ajuns să înregistreze 1 000 000 de participanţi, ceea ce spune, desigur, multe despre larga audienţă pe care sportul o are în rîndurile oamenilor muncii din toate judeţele ţării.

ÎN ASOCIAŢIILE DIN ÎNTREPRINDERI şi instituţii s-au organizat în acest an peste 80 000 de acţiuni sportive de masă şi este foarte uşor să remarcăm un progres substanţial în organizarea sportului din perimetrul sindical.

„SĂNIUŢA DE ARGINT" — o iniţiativă excelentă, care a cîştigat rapid adeziunea micilor sportivi — s-a încheiat cu un semnificativ record de participanţi: 400 000 de concurenţi!

Să mai amintim că la ediţia '71 a **PENTATLONULUI ATLETIC ŞCOLAR** au luat parte 1 200 de echipe, că la **CAMPIONATELE ŞCOLARE ŞI UNIVERSITARE,** au fost prezenţi 500 000 de elevi şi, respectiv, 42 000 de studenţi, sau că la recent încheiatele campionate de carturi s-au înscris 10 000 de pionieri.

Dar, cu siguranţă, enumerarea marilor acţiuni sportive de masă rămîne incompletă.

Mai importantă ni se pare, însă, constatarea că atît Consiliul Naţional pentru Educaţie Fizică şi Sport, cît şi toate celelalte organe şi organizaţii de masă şi obşteşti cu atribuţii în domeniul sportului — U.G.S.R., U.T.C., C.N.O.P., Ministerul Învăţămîntului, UCECOM ş.a. — şi-au reunit eforturile, manifestînd iniţiativă şi o preocupare deosebită pentru ca **sarcinile de partid în direcţia dezvoltării necontenite a sportului de masă să fie îndeplinite la un nivel cît mai apropiat cerinţelor actuale.** Este o acţiune importantă, de răspundere, care, fără îndoială, va aduce şi mai mulţi tineri pe stadioane, obişnuindu-i cu practicarea sistematică a sportului şi a exerciţiilor fizice.

Ne gîndim, de aceea, cu încredere, la dimensiunile viitoare ale unui nou bilanţ al succeselor în activitatea sportivă de masă...

Dan GÂRLEŞTEANU

● Entuziaste acţiuni sportive de masă în cinstea glorioasei aniversări a partidului ● Preocupări susţinute din partea C.N.E.F.S., U.G.S.R., U.T.C., C.N.O.P., Ministerului Învăţămîntului şi U C E C O M pentru atragerea oamenilor muncii în practicarea exerciţiilor fizice, sportului şi turismului ● Peste 1 200 000 de participanţi la tradiţionalele întreceri de cros ● Bilanţul „Cupei tineretului de la sate": 1 000 000 de concurenţi ● Pe pîrtiile de sănius — 400 000 de copii ● 500 000 de prezenţe în campionatele şcolare: 42 000 — în campionatele universitare

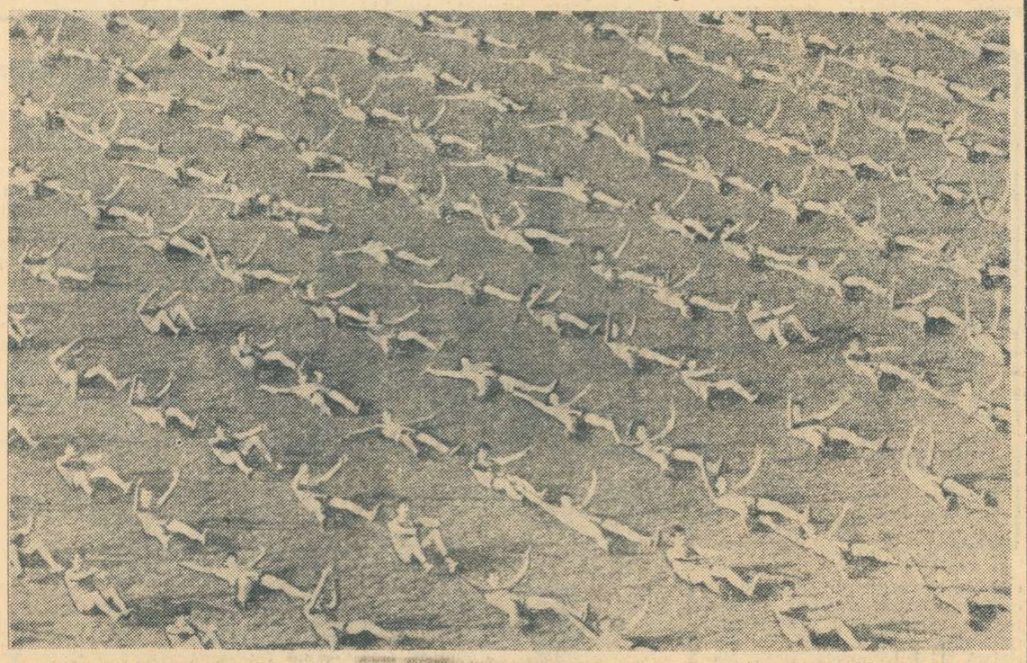

Una din acele imagini pline de frumuseţi şi semnificaţie ale neuitatului spectacol sportiv desfăşurat pe stadionul „Republicii", din cadrul manifestărilor dedicate celei de a 50-a aniversări a partidului.

Foto: N. DRAGOŞ

1944–1971: BIOGRAFII CONTEMPORANE

Aşa îmi pot dovedi recunoştinţa...

Sînt născut la mai puţin de un an după istorica zi a Eliberării. Mai precis, la 20 august 1945, astfel că despre felul în care se practica sportul înainte sau despre viaţa tineretului din anii premergători războiului ştiu numai din auzite. Eu pot să vă spun ce a însemnat viaţa mea, mai bine zis cei 26 de ani trăiţi în perioada luminoasă de după 23 August 1944, beneficiind de condiţiile create prin grija Partidului Comunist Român, prin eforturile clasei muncitoare, ale tuturor oamenilor muncii de a asigura tineretului cele mai cuprinzătoare mijloace de dezvoltare fizică şi intelectuală.

Am învăţat, am făcut în acelaşi timp şi sport. Desigur că nu a fost uşor să ating treptele cele mai înalte ale măiestriei sportive şi să termin cu succes Facultatea de construcţii civile, devenind inginer constructor. Am muncit, am sacrificat unele din preocupările firesti, poate, ale anilor tinereţii, am rezistat tentaţiilor vîrstei şi mi-am urmat drumul. Am reuşit, pe fondul eforturilor personale, de neconceput însă fără realitatea socială a ţării noastre, fără sprijinul măsurilor adoptate de partid şi de stat pentru a ajuta tinerii să-şi vadă împlinite cele mai îndrăzneţe vise pe plan sportiv sau profesional.

M-am căsătorit de curînd şi am primit cu acest prilej un apartament nou, confortabil, modern. Ce aş mai putea să-mi doresc? Să pot munci cu aceleaşi bune rezultate în continuare, atît ca inginer constructor în cadrul Direcţiei Construcţii a Ministerului Forţelor Armate, cît şi pe terenul de sport, în aşa fel încît să-mi pot dovedi recunoştinţa, dragostea fierbinte faţă de partid, faţă de poporul nostru, a cărui demnitate şi prestigiu le apăr din toate puterile mele de fiecare dată cînd port echipamentul tricolor.

CRISTIAN GAŢU
maestru emerit al sportului

Succes deplin tinerei profesoare!

RODICA APĂTEANU, — nume cunoscut şi îndrăgit de iubitorii gimnasticii, se află de peste 6 ani în plutonul fruntaş al sportivelor ţării noastre.

După o copilărie frumoasă, în care pasiunea pentru gimnastică s-a împletit armonios cu dragostea de şcoală, Rodica Apăteanu reuşeşte, la numai 15 ani, să se impună atenţiei specialiştilor, fiind inclusă în reprezentativa de junioare a ţării. De altfel, încă de la debutul ei pe covorul verde al sălilor, pe orizontala bârnei sau pe „panta înclinată" a paralelelor inegale, Rodica a impresionat prin acurateţea şi plasticitatea mişcărilor. Posesoare a numeroase titluri de campioană naţională, gimnasta dinamovistă a fost întotdeauna o sportivă model.

În prezent, cînd asaltul copilelor din Oraşul Gh. Gheorghiu-Dej, centru al gimnasticii, devine tot mai puternic, Rodica Apăteanu continuă să-şi pregătească — prin muncă, modestie şi tăcerea ei — exerciţiile pentru noile confruntări interne şi internaţionale. În plus, proaspăta absolventă a Institutului de educaţie fizică şi sport, profesoara Rodica Apăteanu, va începe, odată cu noul an şcolar, să împartă din bogata experienţă pe care a acumulat-o în anii de performanţă.

Iar creditul de titulară a lotului reprezentativ, firesţe că i se va acorda şi în continuare, căci acolo, în sala din „Ştefan cel Mare", Rodica Apăteanu împleteşte acum — ca întotdeauna — sportul de performanţă cu activitatea profesională rodnică.

A fost greu să alegem doar trei nume din miile, din zecile de mii de tineri şi tinere, care — în aceşti ani ai luminii, ai dreptăţii sociale şi ai marilor înfăptuiri — s-au realizat deplin ca sportivi, ca oameni şi cetăţeni. Este, de bună seamă, meritul lor, acela de a fi muncit şi de a fi ştiut să-şi pună în valoare aptitudinile, dar nu-i mai puţin adevărat că ei au fost, în acelaşi timp, beneficiarii unor condiţii optime, oferite cu generozitate de către partid, astfel ca fiecare să-şi poată găsi drumul cel mai prielnic către desăvîrşire. Asadar, trei scurte prezentări care semnifică biografia colectivă a unei întregi generaţii.

Pe calea luminoasă a realizării depline

La 23 August 1944, FLORIN GHEORGHIU avea... patru luni şi cîteva zile. Cariera lui profesională şi sportivă reprezintă — probabil — unul dintre cazurile cele mai tipice ale generaţiei sale.

Natura l-a înzestrat cu o minte ageră, cu inteligenţă, familia i-a dat discernămînt şi disciplină, dar **orînduirea socială a fost aceea care i-a pus la dispoziţie toate condiţiile pentru a putea să-şi pună în valoare talentul.**

Dacă n-ar fi existat un club de şah la Ploieşti, dacă n-ar fi fost antrenori care să-i îndrume paşii, dacă în mişcarea sportivă românească — îndrumată cu grijă părintească de partid — n-ar fi fost cultivate cu aceeaşi grijă şi stăruinţă toate disciplinele, dacă elementele cu vocaţie n-ar fi avut sprijin şi încurajare, atunci astăzi Florin Gheorghiu n-ar fi fost, probabil, mare maestru internaţional, deţinătorul titlului de campion mondial la juniori, a şase medalii de campion al ţării şi a numeroşi lauri cuceriţi în turneele de peste hotare.

Florin Gheorghiu a putut, paralel cu practica şahului, să-şi pună la punct instrucţiunea. A urmat şi a absolvit cu succes Facultatea de filologie.

După terminarea studiilor s-a simţit atras de profesiunea ziaristică. Este redactor al secţiei de sport la „Scînteia tineretului". S-a căsătorit cu actriţa Doina Şerban, de la Teatrul Mic. Are o căsnicie fericită.

La 27 de ani, Florin Gheorghiu traversează perioada deplinei maturităţi profesionale şi sportive. Are în proiect o carte, în care intenţionează să împărtăşească mai micilor săi colegi de pasiune drumul pe care l-a străbătut. O aşteptăm cu nerăbdare şi sîntem convinşi că din paginile ei nu vor lipsi gîndurile intime ale campionului, elogiul zilelor luminoase care i-au facilitat calea spre perfecţiune.

S-A SCHIMBAT O LUME

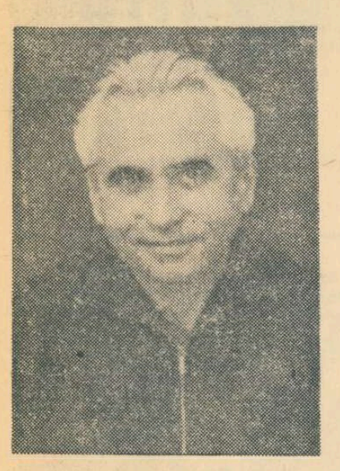

Aveam doar 14 ani în 1933, cînd am început să mă număr şi eu printre componenţii echipei de volei Avîntul Sportiv a liceului Dimitrie Cantemir din Capitală. De atunci şi pînă azi nu mai m-am despărţit de acest sport pe care l-am iubit şi îl iubesc atît de mult, care se confundă cu întreaga mea existenţă de pînă acum. Derulînd firul activităţii mi se perindă prin faţa ochilor un noian de amintiri, fiecare purtînd pecetea semnificaţiei aparte a vremurilor de atunci, ca şi a celor de azi...

...1933. În Bucureşti erau vreo 8—10 echipe masculine, majoritatea şcolare, însumînd aproape 100 de jucători. De fapt, aceasta însemna întregul volei românesc. Echipele de fete au apărut peste 2—3 ani. Echipament şi materiale? Da, dacă vrem să denumim astfel cîteva perechi de pantofi cu tălpi de cauciuc de anvelope, fiecare atîrnînd vreo jumătate de kilogram. Da, dacă vrem să denumim astfel cele cîteva mingi de... fotbal, sau tricourile pe care ni le confecţionau mamele şi surorile noastre. Treninguri? Au mai trecut apoi încă mai bine de 10 ani de atunci şi tot nu ştiam de aşa ceva... Abia prin 1946, în cadrul unei adevărate solemnităţi, ni s-au înmînat cîte o bluză de trening şi un tricou.

...Prin 1936—38 erau vreo şase terenuri din pămînt pe care se juca şi volei şi baschet. Tot pe atunci am făcut şi prima deplasare la... Galaţi. A fost un adevărat eveniment pentru noi, cei cîţiva tineri din echipă.

...1946. Am făcut parte, împreună cu profesorul Herold, doctorul Medianu şi alţii, din prima echipă naţională de volei a României cu ocazia inaugurării Jocurilor Balcanice, pe care le-am şi cîştigat.

...1949. Un mic nucleu de sportivi, printre care m-am numărat şi eu, a pus bazele activităţii de la Dinamo, mîndreţea de club de astăzi.

...1950. Dinamo ajunge campioană a Bucureştiului, iar peste trei ani şi a ţării. Cu doi ani mai înainte devenisem antrenor la băieţi (pînă în 1957), apoi la fete. Timp de 14 ani am funcţionat şi ca antrenor al reprezentativei ţării, iar în 1969, cu ocazia împlinirii a 1 000 de jocuri conduse la Dinamo şi a 280 la echipa naţională, am primit înaltul titlu de antrenor emerit.

Dar satisfacţiile au fost nemărginite în acest mai mult de un pătrar de veac de cînd clasa muncitoare, partidul comuniştilor, se află la cîrma ţării. În toţi aceşti ani, la fel ca şi în celelalte domenii de activitate, şi pe tărîm sportiv realizările şi succesele au căpătat o amploare la care nici nu puteam gîndi în timpul debutului meu sportiv, în anii antebelici care au urmat.

Astăzi, însă, referindu-mă numai la volei, înfăptuirile sînt incomparabile. Simplele cifre, ele singure pot oferi un tablou mai mult decît edificator: 2 000 de terenuri acoperite cu zgură, peste 2 000 de echipe cu peste 20 000 de jucători, echipament şi materiale din belşug, ca să nu mai vorbesc de condiţiile de pregătire metodică, cu specialişti a căror faimă a trecut de mult fruntariile ţării. Toate acestea au situat voleiul românesc în eşalonul fruntaş internaţional, cu succese numeroase, bine cunoscute şi apreciate.

...Au trecut 38 de ani de cînd am început să fac sport. Parcă a fost ieri. Dar de ieri şi pînă azi am lăsat în urma noastră un drum lung, nu uşor de străbătut. La cumpăna istorică, însă, în ziua Eliberării şi în amplul proces revoluţionar care i-a urmat, poporul a ieşit victorios. S-a schimbat, de fapt, o lume pe aceste meleaguri strămoşeşti sub conducerea comuniştilor români.

GH. CONSTANTINESCU
antrenor emerit

IERI şi AZI

ŞTAFETA GENERAŢIILOR

Cînd citim astăzi în presă relatări despre succesele sportivilor noştri şi cînd urmărim diverse întreceri mondiale la televizor, nu întotdeauna ne reamintim că ieri a fost cu totul, cu totul altfel. Aşa cum am uitat, poate astăzi, cînd vedem un film panoramic, că în urmă cu patru decenii filmul era mut.

Ai un sentiment de admiraţie şi de mîndrie privind astăzi generaţiile care păşesc spre soare şi spre lauri olimpici. Şi noi i-am visat. Şi sigur, cei mai buni dintre noi i-ar fi meritat. Dar nu venise încă augustul cu azur şi roadă bogată.

S-a spus despre noi că am fost ultimii romantici. Da, dar aceasta nu înseamnă ca tinerii de azi să nu devină şi ei. Stadionul, performanţa nu este numai o invitaţie la matematică şi biologie, ci deopotrivă şi mai ales la poezie, prietenie, înţelesuri profunde de viaţă.

Ieri aveam cîteva stadioane, cîteva performanţe, nici o medalie olimpică. Astăzi avem complexe baze sportive, campioni şi recordmani mondiali, şcoli cu program de educaţie fizică.

Ieri căutam în librării, fără să găsim, o carte de specialitate. Mergeam la cinematografe sperînd să vedem într-un jurnal de actualităţi măcar un minut de competiţie sportivă. Astăzi nu avem suficientă vreme pentru a parcurge ultimele noutăţi şi vedem seara la televizor concursurile şi meciurile din aceeaşi zi.

Cîndva, descopeream la 17 ani lumea sportului şi făceam sacrificii ca să mergem spre ea. Astăzi ea ni se oferă generoasă şi trebuie să fim vrednici de aceasta.

Ieri, în tribune şi pe stadioane, cîţiva, puţini rude şi prieteni. Astăzi, milioane de oameni care cred în ideea sportului şi în „zeii" lui.

Ceva esenţial s-a schimbat. Mult şi în bine. În însăşi structura societăţii româneşti. Şi primii care îşi dau seama de acest lucru, sîntem noi, cei de ieri. Dar de fapt cei de ieri şi cei de azi şi cei de mîine sîntem una. Ştafeta generaţiilor, care parcurge drumul progresului, al transformării socialiste şi comuniste a României.

VIRGIL LUDU

COLECŢIONARII DE MEDALII

1971, an preolimpic, hotărîtor pentru cei care, aspirînd la medaliile olimpice de la Sapporo şi München, îşi plămădesc acum în creuzetul pregătirilor marile performanţe viitoare. Ei trăiesc zile de muncă intensă, de căutări continue pentru perfecţionarea procedeelor tehnice în vederea luptei fie cu secundele şi centimetrii fie cu adversarii direcţi. În această lume a tinereţii de pe stadioane şi din săli, există o efervescenţă permanentă, fiecare sportiv, atît de la disciplinele olimpice, cît şi de la cele neolimpice dorind şi depunînd eforturi să devină mai bun, să urce noi trepte pe scara valorilor internaţionale.

O activitate laborioasă, plină de roade, desfăşoară şi reprezentanţii sportivi ai României socialiste. Dovada? Izbînzile înscrise în aceste opt luni ale lui '71.

● În plină iarnă, pe vestita pîrtie de la Igls, din Innsbruck (Austria), virtuozii virajelor de gheaţă, străluciţii boberi ION PANŢURU, ION ZANGOR, DUMITRU PASCU şi DUMITRU FOCŞENEANU, cucereau titlul continental la echipajele de 4, confirmînd astfel şi şansele pe care le au pentru Sapporo.

● 9 boxeri români în semifinalele „europenelor" de la Madrid, 4 medaliaţi cu argint şi 5 cu bronz, au demonstrat, în celălalt capăt al continentului, forţa pugilismului nostru, cu toate că ştacheta posibilităţilor lor poate fi ridicată şi mai sus.

● Două medalii de argint şi trei de bronz la campionatele europene de sală de la Sofia şi două medalii de argint şi una de bronz la ediţia în aer liber a aceleaşi competiţii (Helsinki) ilustrează faptul că atletismul românesc are resurse pentru a se prezenta onorabil în arena internaţională.

● Doi tenismeni români, ILIE NĂSTASE şi ION ŢIRIAC, culeg succese peste succese pe toate meridianele pămîntului. După ce Ilie a învins de o manieră entuziasmantă în turneele din America (Omaha, Richmond, Hampton), el a revenit de peste oceanul Atlantic şi a ieşit din nou victorios la Nisa, Monte Carlo, Baastad şi Istanbul, pierzînd la mare luptă şi o finală de neuitat, aceea de la Roland Garros, în timp ce redutabilul său partener, Ion Ţiriac, a cîştigat turneul din capitala Spaniei. Dar marile performanţe aveau să fie obţinute în cea de a 60-a ediţie a „Cupei Davis": calificarea, pentru a doua oară în activitatea lor şi în istoria tenisului românesc, în finala inter-zonală, care se dispută chiar în aceste zile în îndepărtata Brazilie. La atîtea şi atîtea aprecieri elogioase venite de peste hotare pentru aceşti adevăraţi ambasadori sportivi ai ţării noastre, compatrioţii lor adaugă sentimente de stimă şi de mîndrie.

● La un sport unde dificultatea antrenamentelor este indiscutabilă, canotajul, sportivele noastre, dorind parcă să dezmintă din nou pe susţinătorii teoriei desuete a „sexului slab", au cucerit recent trei medalii pe lacul Bagsvaerd din Copenhaga, la campionatele europene: echipajele de 4+1 visle: IOANA TUDORAN, MITANA BOTEZ, ELISABETA LAZĂR, DOINA BARDAŞ+ŞTEFANIA BORISOV (aur), 4+1 rame: **Doina Bălaşa, Marioara Singeorzan, Elena Necula, Teodora Untaru+Rodica Iordache** (argint) şi 8+1: **Ecaterina Trancioveanu, Viorica Lincaru, Elena Oprea, Elena Nicolau, Florica Petcu, Cristel Wiener, Marioara Constantin, Elena Gavliuc+Ştefania Borisov** (bronz).

● Fotbalul, sportul cel mai popular, ne-a oferit şi ne oferă multe emoţii, dar şi satisfacţii. Prima selecţionată a ţării se află în cursa pentru calificarea în turneul final al campionatului Europei, în vreme ce echipa olimpică, după ce a eliminat Albania, mai are de trecut hopul meciului cu reprezentativa Danemarcei din preliminariile turneului de la München.

● Floretistele de la Steaua şi-au adjudecat „Cupa Europei", iar Ana Pascu s-a clasat pe locul al treilea la C.M. de la Viena.

Cîteva secunde şi echipajul de patru al bobului condus de maestrul emerit al sportului Ion Panţuru (dreapta în faţă) se va lansa vertiginos în cursa care avea să-i aducă titlul de campion al Europei

● Tot o femeie, EDDA BAIA, este campioană continentală la armă cu aer comprimat, iar ANIŞOAREI MATEI i-a revenit medalia de argint la pistol cu aer comprimat. La aceeaşi competiţie şi echipa masculină de pistol cu aer comprimat s-a situat pe poziţia a treia.

● Handbalul, devenit sport olimpic, îşi menţine bunul renume. Formaţia de băieţi a clubului Steaua a disputat finala „C.C.E.", iar reprezentativa de fete a României a intrat în turneul final al C.M.

● În sfîrşit, anul acesta, şi halterele ne-au adus o satisfacţie: Z. Fiat a cîştigat medalia de bronz la campionatul european. Să sperăm că performanţa nu va rămîne singulară.

● De pe tabelul de onoare al sportului românesc din acest an nu putea să lipsească tenisul de masă. La Nagoya (Japonia), **Maria Alexandru** a cucerit medalia de argint la dublu mixt (în compania iugoslavului Stipancici). Iată însă că şi la categoria cea mai mică de vîrstă, jucătorii de tenis de masă se arată demni de predecesorii lor. Două fete **(Maria Şinteoan şi Ligia Lupu)** şi doi băieţi **(Alexandru Buzescu şi Ştefan Moraru)** au cîştigat medaliile de argint şi, respectiv, de bronz, la „europenele" de juniori.

● Dar nu numai tenisul de masă se distinge prin noi generaţii de sportivi talentaţi. În cadrul C.E. de juniori la caiac-canoe s-au obţinut trei titluri europene, tot atîtea medalii de argint şi una de bronz, iar la popice două titluri: prin echipa feminină şi **Ildico Jijic.** De asemenea, formaţia de pentatlon — juniori (Spîrlea, Cosmescu, Covaci) s-a clasat pe locul trei la C.M. din Suedia. Un succes notabil îl constituie şi cîştigarea turneului grupei B a „europenelor" de hochei pe gheaţă de către selecţionata de juniori a ţării noastre, rezultat care o promovează în elita continentală.

Performanţele seniorilor ca şi cele ale noilor promoţii de sportivi reflectă progresul şi forţa mişcării noastre de cultură fizică şi sport. Dar plafonul maxim al posibilităţilor este departe de a fi fost atins. Competiţiile în curs, ca şi cele viitoare, vor aduce mai mult ca sigur noi confirmări.

Constantin COMARNISCHI

Redacţia şi administraţia: Bucureşti, str. Vasile Conta nr. 16; telefoane: centrală 11.10.05, secţia corespondenţi 11.51.09, interurban 72 şi 286; telex: sportrom bue. 180. Tiparul „I. P. Informaţia", Bucureşti 40368

SUB SEMNUL UNITĂȚII DE MONOLIT A ÎNTREGULUI POPOR ÎN JURUL PARTIDULUI

PROLETARI DIN TOATE ȚĂRILE, UNIȚI-VĂ!

Sportul

ZIAR AL CONSILIULUI NATIONAL PENTRU EDUCAȚIE FIZICĂ ȘI SPORT

ANUL XXVII — Nr. 6794 | 4 PAGINI 30 BANI | Luni 23 august 1971

ÎN CAPITALĂ A AVUT LOC PARADA MILITARĂ ȘI DEMONSTRAȚIA OAMENILOR MUNCII

Piața Aviatorilor din Capitală, locul unde se desfășoară tradiționalele manifestări de masă prilejuite de marile sărbători ale poporului nostru, a găzduit ieri impunătoarea paradă militară și grandioasa demonstrație a oamenilor muncii, consacrată celei de-a 27-a aniversări a eliberării patriei de sub jugul fascist.

În această zi, sute de mii de oameni ai muncii din Capitală și-au exprimat în chip impresionant, alături de milioanele de cetățeni ai patriei — români, maghiari, germani și de alte naționalități — unitatea de monolit în jurul partidului, a conducerii sale, în frunte cu tovarășul **NICOLAE CEAUȘESCU**, hotărîrea de neclintit de a înfăptui neabătut politica internă și externă a partidului, au raportat prin bilanțuri grăitoare succese de prestigiu dobîndite în munca plină de avînt pentru înfăptuirea prevederilor primului an al noului cincinal, a hotărîrilor istorice ale celui de-al X-lea Congres al partidului.

În marea piață, tribuna centrală este dominată de stema Republicii Socialiste România, încadrată de datele festive **„1944—1971"**. Dedesubt, o urare scumpă tuturor — **„TRĂIASCĂ 23 AUGUST, ZIUA ELIBERĂRII ROMÂNIEI DE SUB JUGUL FASCIST"**. De cealaltă parte a pieței se află portretele marilor dascăli ai proletariatului: Marx, Engels, Lenin. Pe fundalul azuriu al tribunelor se pot citi urările: **„TRĂIASCĂ PARTIDUL COMUNIST ROMÂN, FORȚA POLITICĂ CONDUCĂTOARE A SOCIETĂȚII NOASTRE!" „TRĂIASCĂ ȘI ÎNFLOREASCĂ SCUMPA NOASTRĂ PATRIE, REPUBLICA SOCIALISTĂ ROMÂNIA!", „TRĂIASCĂ POPORUL ROMÂN, CONSTRUCTOR AL SOCIALISMULUI!", „TRĂIASCĂ UNITATEA ȚĂRILOR SOCIALISTE, A MIȘCĂRII COMUNISTE ȘI MUNCITOREȘTI INTERNAȚIONALE, A TUTUROR FORȚELOR ANTIIMPERIALISTE!", „TRĂIASCĂ PACEA ȘI PRIETENIA ÎNTRE POPOARE!"**

Imaginea festivă este întregită de prezența trupelor Forțelor noastre Armate, aliniate pentru paradă.

Ora 8 — Întîmpinați cu vii și puternice aplauze de asistența din tribune sosesc conducătorii partidului și statului. În tribuna oficială iau loc tovarășii: **NICOLAE CEAUȘESCU**, împreună cu soția sa, **Elena Ceaușescu, Ion Gheorghe Maurer, Emil Bodnaraș, Manea Mănescu, Paul Niculescu-Mizil, Gheorghe Pană, Gheorghe Rădulescu, Virgil Trofin, Ilie Verdeț, Maxim Berghianu, Florian Dănălache, Emil Drăgănescu, Janos Fazekas, Petre Lupu, Dumitru Popa, Dumitru Popescu, Leonte Răutu, Gheorghe Stoica, Ștefan Voitec, Iosif Banc, Petre Blajovici, Miron Constantinescu, Mihai Dalea, Miu Dobrescu, Mihai Gere, Ion Iliescu, Vasile Patilineț, Ion Stănescu, Mihai Marinescu**, membri ai C.C. al P.C.R., ai Consiliului de Stat și ai guvernului.

Alături de conducătorii de partid și de stat ai țării noastre, în tribuna oficială au luat loc tovarășii: **Kenji Miyamoto**, președintele Prezidiului Comitetului Central al Partidului Comunist din Japonia, **Santiago Carrillo**, secretar general al Partidului Comunist din Spania, **Mihai A. Leseciko**, membru al C.C. al P.C.U.S., vicepreședinte al Consiliului de Miniștri al U.R.S.S., **Li Dășin**, membru supleant al Biroului Politic al Comitetului Central al Partidului Comunist Chinez, șeful Direcției Generale Politice a Armatei Populare Chineze de Eliberare, **Tvietin Miatovici**, membru al Biroului Executiv al Prezidiului Uniunii Comuniștilor din Iugoslavia, **Henri Krasucki**, membru al Biroului Politic al P.C. Francez, secretar al Confederației Generale a Muncii, **Agostino Novella**, membru al Biroului Politic al Partidului Comunist Italian, **Jos Van Eynde**, președintele Partidului Socialist Belgian, **Jan Debrouwere**, membru al Biroului Politic al C.C. al P.C. din Belgia, **Janis Katsouridis**, membru al Biroului Politic, secretar al C.C. al Partidului A.K.E.L. din Cipru, **Hugh Moore**, membru al Secretariatului C.C. al P.C. din Irlanda, **Abdalah Ahmed El Khamry**, membru al Comitetului Executiv, secretar general adjunct al Frontului Național, ministrul informațiilor și culturii din Republica Democratică Populară a Yemenului, **Boris Grigorievici Andreev**, conducătorul delegației Asociației de prietenie sovieto-române, membru al Biroului Permanent al Prezidiului C.C. al P.C.J., **Koichiro Ueda**, membru al Prezidiului C.C. al P.C.J., **Eizo Kobayashi**, membru supleant al C.C. al P.C.J., **Hiroshi Kikunami**, activist la secția internațională a C.C. al P.C.J.; membrii delegației Partidului Comunist din Spania: **Santiago Alvarez, Ramon Mendezona, Juan Calanda** și **Mauricio Perez**, membri ai Comitetului Executiv al P.C.S; **Carlo Galluzzi** și **Abdon Alinovi**, membri ai Direcțiunii Partidului Comunist Italian; **Claude Poperen**, membru al Biroului Permanent al Prezidiului C.C. al P.C. Francez; membrii delegației Asociației de prietenie sovieto-române; membrii delegației militare chineze; grupul de ziariști chinezi, precum și un grup de turiști din R. P. Chineză, condus de tovarășul **Tin Pin**, membru al Comitetului orășenesc de partid Pekin, președintele Comitetului Revoluționar al raionului Tunvan, secretar al Comitetului regional de partid; delegația comunei Pravăț din R. P. Bulgaria.

Au participat, de asemenea, grupuri de activiști de partid, de stat, ai organizațiilor sindicale din U.R.S.S., Cuba, R. P. Ungară, R. P. Bulgaria, R. P. Polonă, R. S. F. Iugoslavia, R. P. D. Coreeană, R. P. Mongolă, ai Frontului Național de Eliberare din Vietnamul de Sud, din Italia, Franța, Brazilia, Belgia, Peru, Haiti, Marea Britanie, Olanda, S.U.A., Danemarca, Republica Arabă Unită, Republica Democratică Populară a Yemenului, care se află în aceste zile în țara noastră.

Sînt prezenți șefi ai misiunilor diplomatice acreditați în Republica Socialistă România, atașați militari și alți membri ai corpului diplomatic.

În celelalte tribune se află conducători ai instituțiilor centrale și organizațiilor obștești, vechi militanți ai mișcării muncitorești din țara noastră, participanți la insurecția armată din august 1944, generali activi și în rezervă, foști comandanți de mari unități pe frontul antihitlerist, muncitori fruntași din întreprinderile bucureștene, academicieni și alți oameni de știință, artă și cultură, activiști ai organelor centrale de partid și de stat, ziariști români și străini.

În tribune se află, de asemenea, membrii delegației Partidului Comunist din Japonia: **Tomio Nishizawa**,

În decorul sărbătoresc al Pieței Aviatorilor, un sunet prelung de trompetă anunță începerea festivității închinate celei de-a 27-a aniversări a eliberării patriei de sub jugul fascist.

În fața tribunei centrale, generalul de armată **Ion Ioniță**, ministrul Forțelor Armate, primește raportul comandantului paradei, general-locotenent **Nicolae Militaru**. Ministrul Forțelor Armate trece apoi în revistă trupele și îi felicită pe militari cu prilejul marii noastre sărbători naționale. Militarii răspund cu tumul-

(Continuare în pag. a 2-a)

COLOANA SPORTIVILOR — UN VIBRANT MESAJ DE DRAGOSTE ȘI RECUNOȘTINȚĂ FAȚĂ DE PARTID, FAȚĂ DE TOVARĂȘUL NICOLAE CEAUȘESCU

Peste 6 000 de tineri și tinere din asociațiile și cluburile sportive ale Capitalei au participat ieri la marea demonstrație a oamenilor muncii consacrată sărbătoririi celei de a 27-a aniversări a eliberării patriei.

A fost o paradă superbă, a robusteții și măiestriei, dar — înainte de toate — un mesaj vibrant de dragoste și recunoștință adîncă pe care tineretul nostru le nutrește față de partid, față de secretarul său general, pentru condițiile minunate de viață, de învățătură și muncă ce i-au fost create, de afirmare în toate domeniile de activitate.

Timp de o jumătate de oră privirile ne-au fost încîntate de băieții zvelți și fetele frumoase din coloană, de coloritul minunat al costumelor, de exercițiile ingenioase care — într-o admirabilă înșiruire — au reușit să sugereze viața intensă, trepidantă, a stadioanelor, dragostea tineretului pentru practicarea exercițiului fizic, ca un mijloc eficient de întărire a sănătății și ridicării capacității de muncă, dorința lui de afirmare pe planul dificil și riguros al performanței, pentru ridicarea necontenită a prestigiului sportiv al patriei, pentru gloria României socialiste.

...Sub unduirea de mătase a steagurilor roșii și tricolore, purtate de un grup compact de tineri, înalți și drepți ca niște brazi, perfect aliniați, coloana pătrunde în Piața Aviatorilor, purtînd în față lozinca „TRĂIASCĂ 23 AUGUST", stemele partidului și a patriei.

Reprezentanții sectoarelor, sportivi și sportive din asociațiile întreprinderilor și instituțiilor Bucureștiului, execută cu precizie temele pe care le-au pregătit. Pe un fond sonor inspirat, creat de marea fanfară militară și de un imens cor de ostași, tinerii înscriu cu trupurile lor, în fața tribunei oficiale, cuvinte și inițiale dragi: „23 AUGUST", „P.C.R.", „R.S.R.". Un grup de f.e lansează spre înălțimi mari baloane multicolore, adevărate sonde meteorologice, de care sînt prinse eșarfe mari pe care stă scris: „CEAUȘESCU-P.C.R.", „ROMÂNIA", „23 AUGUST", „PACE".

Cluburile bucureștene s-au întrecut în a prezenta pe distanțe de timp foarte scurte, care nu depășeau deseori 60 de secunde lucruri cît mai frumoase, caracteristice preocupărilor lor. Elevii Capitalei au transformat platoul pieții într-un veritabil teren polisportiv. În fața tribunei oficiale se efectuau, pe o plasă elastică, elemente de mare spectacol din gimnastica acrobatică. În planul secund, o floare imensă a devenit o piramidă vie, iar de jur împrejur, copiii sugerau sporturile pe care le practică, gimnastică, tir, box, rugby, fotbal, handbal ș.a.

„Metalul" a excelat — ca de obicei — în piramidele sale pe motociclete, „Voința" a avut o foarte frumoasă repriză de exerciții cu maci, Steaua, Dinamo, Rapid, unități fruntașe, au defilat cu campio-

Valeriu CHIOSE

(Continuare în pag. a 2-a)

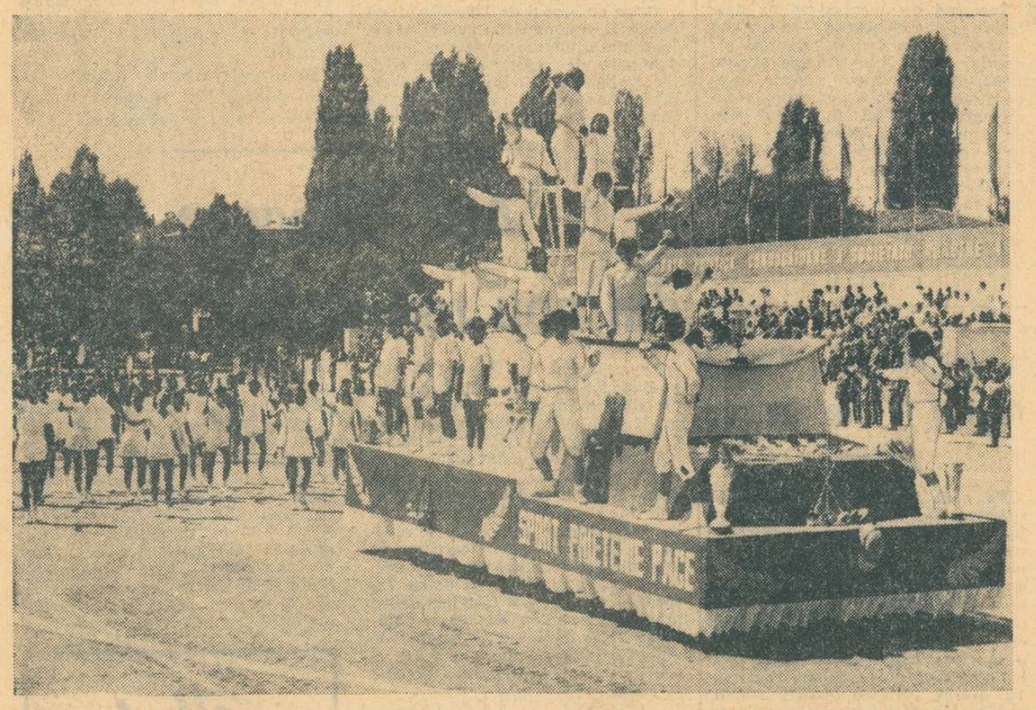

ENTUZIASTE DEMONSTRAȚII ALE SPORTIVILOR DIN ÎNTREAGA ȚARĂ

CLUJ

Cu un final de mare încărcătură estetică și emoționantă, demonstrația sportivă — a oamenilor muncii — a adus în Piața Victoriei un plus de prospețime și vigoare, de culoare și armonie. Grupuri policrome, trecînd în cadența pasului sportiv, alternînd cu care alegorice și cu grațioase grupuri ale purtătoarelor de eșarfe și flori, au manifestat cu entuziasm pentru marea sărbătoare a poporului român și s-au angajat, totodată, să nu-și precupețească eforturile pentru creșterea măiestriei lor sportive și pentru împlinirea cu succes a tuturor obligațiilor pe care școala sau producția le pun în fața lor.

Printre cei care și-au prezentat împlinirile de pînă azi și și-au exprimat gîndurile pentru mîine, am recunoscut sportivi ai redutabilului C.S.M. Cluj, de două ori medaliat cu argint în întrecerea pe țară a cluburilor sportive, reprezentanți ai Universității, club intrat în a doua jumătate de secol a existenței sale, mesageri ai „Voinței", ai puternicelor asociații sportive Armata, Tehnofrig, Metalul roșu, Clujeana ș.a.

Nușa DEMIAN

GALAȚI

Demonstrația celor peste 5 000 de sportivi gălățeni s-a desfășurat sub semnul importantelor realizări obținute în consolidarea bazei materiale a sportului din orașul nostru și a progreselor însemnate înregistrate în ridicarea măiestriei. Au trecut prin fața tribunelor sportivii secțiilor de performanță ale cluburilor Dunărea, Politehnica, Oțelul, ai asociațiilor sportive sindicale și celor școlare. De o primire entuziastă s-a bucurat demonstrația micilor sportivi care înfățișau noile sporturi practicate la nivel de performanță în Galați: hochei, patinaj artistic, tenis de cîmp, carting.

Elevii școlii sportive au prezentat frumoase momente de gimnastică și au înscris cu trupurile lor cuvinte dragi tuturor: „P.C.R." și „R.S.R.".

T. SIRIOPOL

TIMIȘOARA

Timp de trei ore, pe Bulevardul Republicii, peste 80 000 de timișoreni au participat la demonstrația de 23 August. Încheierea defilării a revenit, tradițional, coloanei celor 3 500 de sportivi, reprezentanți ai peste 80 de asociații și cluburi sportive din oraș. Sportivii timișoreni, care activează cu 17 echipe în divizia A și cu 18 în divizia B — în rîndul cărora i-am văzut pe internaționalii P. Cernău, R. Gunesch, Cristina Metzenrad, Tereza Popa, I. Micoroiu și alții — au raportat că anul acesta au obținut peste 100 de titluri de campioni ai țării, au realizat 278 de noi recorduri județene la atletism, natație, tir și haltere.

Tribunele au aplaudat, deopotrivă, pe micii gimnaști de la clubul feroviar, care au impresionat prin gingășia și precizia mișcărilor, pe

(Continuare în pag. a 2-a)

VICTORIE CATEGORICĂ A SPORTIVILOR ROMÂNI ÎN CEA DE A III-a BALCANIADĂ A NATAȚIEI

● Reprezentanții noștri au obținut 17 succese ● Înotătorii români pe locul I în concursul masculin și feminin ● Marian Slavic (6 medalii de aur) și Anca Groza (4 titluri) campionii ediției ● Alte victorii la sărituri și polo

Dominînd întrecerile celei de a 3-a Balcaniade, înotătorii români au totalizat 12 titluri de campioni, un punctaj superior atît în clasamentul masculin, cît și în cel feminin, clasîndu-se — alături de săritori și jucătorii de polo — pe primul loc în noua ierarhie balcanică. Succesul sportivilor noștri a fost deplin, dublat de performanțe valoroase și un număr de 34 de recorduri naționale într-o competiție, cu rezultate mai bune față de edițiile precedente și cu 16 noi recorduri balcanice.

ANCA GROZA — ÎNOTĂTOAREA NR. 1 A BALCANIADEI

Tînăra sportivă bucureșteancă, pregătită de M. Negrea și Cr. Vlădută, a stabilit o splendidă performanță la această a treia ediție a competiției, cucerind 4 titluri de campioană, pe care le-a dublat cu noi recorduri naționale, toate de bună valoare europeană. Ieri, în dificila probă de tetratlon (400 m), Anca Groza, apelînd la ultimele resurse, a înotat economic, adoptînd cea mai bună tactică. Lideră după lungimile de delfin, ea a permis sportivelor bulgare să preia conducerea pe „suta" de spate. Apoi, la bras, a atacat decisiv și cu avantajul cîștigat, ea a sprintat liniștită spre sosire, oprind cronometrele după 5:32,0. În acest fel, A. Groza rămîne singura înotătoare neînvinsă în cadrul acestei competiții.

CEAKAROV L-A ÎNTRECUT PE SLAVIC LA 200 M MIXT

Așteptată cu un mare interes, disputa dintre Marian Slavic și bulgarul Angel Ceakarov pe distanța de 200 m mixt, a adus adversarilor noștri un nou succes. Cei doi înotători se prezentau înaintea startului cu cîte trei titluri individuale, urmînd să tranșeze în mod direct frumoasa lor rivalitate sportivă. Slavic a condus după lungimile de delfin și spate; la bras însă, campionul bulgar s-a desprins irezistibil și

Adrian VASILIU

(Continuare în pag. a 4-a)

IN NUMĂRUL DE AZI:

● **FOTBAL:**
Prima etapă, foarte echilibrată, promite un campionat de mare luptă
● **ATLETISM:**
Echipa României a învins formația Ungariei, la juniori
● **TENIS:**
În „Cupa Davis" Brazilia — România 2-1.
Azi au loc partidele decisive

În Capitală a avut loc parada militară şi demonstraţia oamenilor muncii

(Urmare din pag. 1)

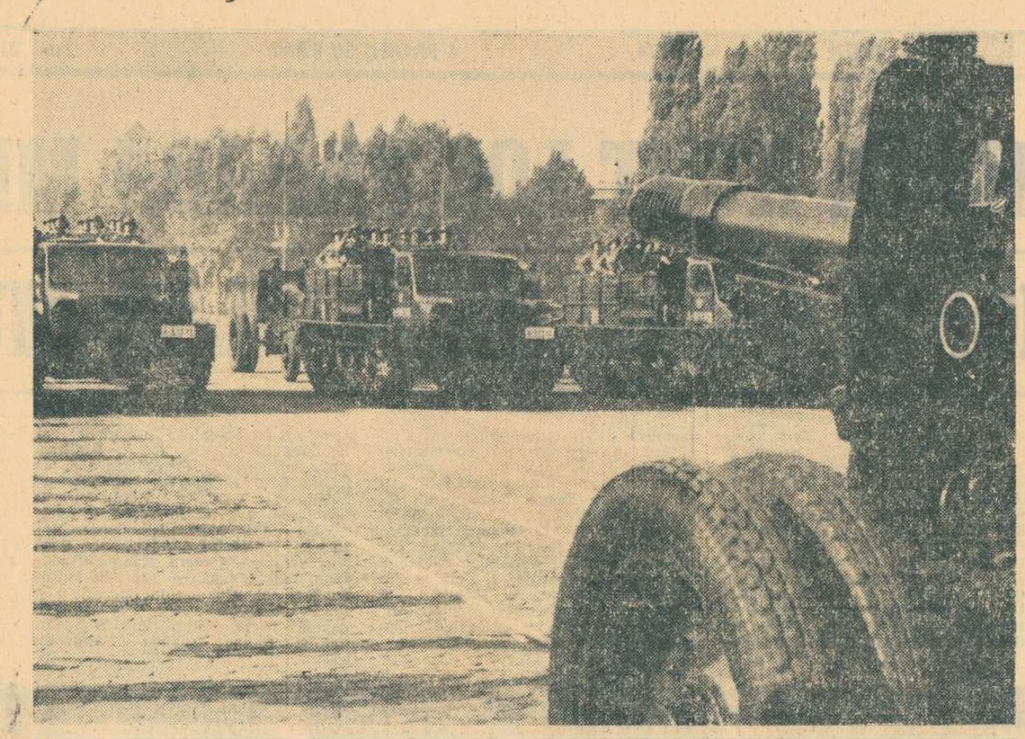

Moment de la parada militară.

tuoase urale. Urcînd la tribuna centrală, generalul de armată Ion Ioniţă prezintă raportul tovarăşului Nicolae Ceauşescu, secretarul general al partidului, preşedintele Consiliului de Stat, Comandantul suprem al Forţelor noastre Armate.

Se intonează imnul de stat al Republicii Socialiste România, în timp ce răsună 21 de salve de artilerie.

Ostaşii ce alcătuiesc batalioanele aliniate în piaţă, impunătorul cor de 1 500 de militari, marea fanfară, intonează cîntecul **„Poporul ne-a dat arma / Partidul ne-a crescut/ Ca patrie să-i facem / Zid de nefrecut..."**

Începe defilarea trupelor. În inimile şi în conştiinţa militarilor stăruie îndemnul adresat de secretarul general al partidului în urmă cu cîteva zile, la marea adunare populară consacrată împlinirii a 150 de ani de la mişcarea revoluţionară condusă de Tudor Vladimirescu şi festivitatea acordării gradului de ofiţer unei noi promoţii de absolvenţi ai şcolilor militare: **„Să nu uitaţi niciodată, tovarăşi militari, că sînteţi urmaşii armatelor lui Mircea cel Bătrîn, ale lui Ştefan cel Mare, Mihai Viteazul, urmaşii pandurilor lui Tudor Vladimirescu, ai armatelor care au luat în 1877 pentru independenţa patriei, ai acelora care au luat în războiul din 1916—1918 pentru apărarea pămîntului ţării, împotriva cotropitorilor, ai armatelor care au luat împotriva fascismului.**

Aceşti înaintaşi ai voştri vă cheamă să fiţi gata întotdeauna să serviţi poporul, patria".

Strajă de nădejde a cuceririlor revoluţionare, socialiste ale poporului, forţele noastre armate, bucurîndu-se de grija deosebită a partidului şi statului, a tuturor celor ce muncesc, au dovedit cu prilejul paradei un înalt nivel de pregătire. Raportînd că patria se poate baza pe energia, responsabilitatea şi cutezanţa lor, pe patriotismul lor înflăcărat, militarii forţelor noastre armate au reafirmat, de ziua marii noastre sărbători naţionale, că sînt scut de nădejde al înfăptuirilor socialiste, al independenţei şi suveranităţii naţionale. În acelaşi timp, în spiritul politicii profund internaţionaliste a Partidului Comunist Român, armata noastră este gata oricînd ca, alături de armatele ţărilor participante la Tratatul de la Varşovia, ale celorlalte ţări socialiste, să apere cauza socialismului şi păcii.

Învăţînd şi muncind tineretul patriei noastre se pregăteşte pentru a fi gata oricînd să apere cuceririle revoluţionare ale României Socialiste.

În piaţă iau rac apariţia gărzile patriotice, unităţi înarmate ale poporului. Sînt muncitori, ingineri, tehnicieni, economişti din fabrici şi uzine, intelectuali tineri şi virstnici, bărbaţi şi femei — poporul însuşi, care şi-a cucerit prin lupte şi jertfe libertatea şi viaţa fericită de astăzi şi care este hotărît să-şi apere cuceririle sale revoluţionare.

Defilează apoi, în frumoasele lor uniforme azurii, detaşamentele de pregătire a tineretului pentru apărarea patriei.

La marea demonstraţie sînt prezenţi şi brigadierii de pe marile şantiere ale construcţiei socialiste.

Fanfara face o scurtă pauză. Deodată, din toate colţurile pieţei, grupuri de copii, purtători ai cravatelor roşii, se îndreaptă spre tribuna centrală. În acordurile fanfarei, ei recită versurile imnului lor **„Mulţumim din inimă partidului"** şi oferă cu dragoste, în semn de fierbinte recunoştinţă, buchete de flori conducătorilor de partid şi de stat, care le mulţumesc şi îi îmbrăţişează.

Un fluviu viu, o masă fremătînd sub faldurile roşii şi tricolore se apropie de imensa piaţă. Zeci şi zeci de mii de glasuri scandează la unison **„CEAUŞESCU—P.C.R."**. Mulţimile poartă pe talazul lor lozinci ce slăvesc partidul, patria, mari portrete ale tovarăşului Ceauşescu, ale celorlalţi conducători ai partidului şi statului. Este o expresie vibrantă a dragostei şi încrederii în Partidul Comunist Român, în conducătorul încercat al partidului şi statului nostru, tovarăşul **NICOLAE CEAUŞESCU**, a unităţii de monolit dintre partid şi popor. Rînduri, rînduri trec muncitori, ingineri, tehnicieni, economişti din marile întreprinderi ale oraşului. De pretutindeni, se scandează: **„August douăzeci şi trei a pus ţării nou temei!", „Tot poporu-i strîns unit, sub stindardul tău partid!", „De partid condus poporul îşi clădeşte viitorul!".**

Grandioasa demonstraţie a celor peste 150 000 de oameni ai muncii din Capitală s-a desfăşurat sub semnul bucuriei generate de izbînzile în muncă, de viaţa noastră nouă, a optimismului şi încrederii în viitorul patriei noastre socialiste.

Demonstraţii în întreaga ţară

(Urmare din pag. 1)

handbaliştii de la Universitatea, fotbaliştii de la C.F.R. şi Politehnica, halterofilii de la Electromotor, luptătorii de la C.F.R., pe canotoarele de la Voinţa. Au fost salutaţi cu căldură tinerii de la asociaţiile sportive şcolare Electromotor şi Construcţii, cît şi cei de la asociaţiile sportive militare care au înscris cu trupurile lor „23 AUGUST", „P.C.R.", „R.S.R.". Coloana sportivilor timişoreni a fost încheiată de elevii Liceului nr. 4 cu program de educaţie fizică. Ei au executat în faţa tribunelor exerciţii de gimnastică sportivă şi modernă şi au construit reuşite piramide.

Petre ARCAN

BACĂU

Într-o ordine perfectă, cu chipurile radiind de bucurie, au trecut prin faţa tribunei oficiale sportivii, reprezentanţii celor 40 de echipe participante în diverse campionate republicane şi ai celor peste 200 de formaţii înscrise în campionatele judeţene, municipale şi orăşeneşti, cărora — pentru rezultatele bune obţinute — le-a fost decernat drapelul de judeţ fruntaş pe ţară.

Apoi au defilat cei mai mici sportivi din oraşul Bacău: elevii şcolilor generale şi ai liceelor. În grup se aflau luptătorii Adrian Popa, medaliat cu bronz la europenele de juniori şi Dorin Mocanu, campion republican de juniori. Au urmat reprezentanţii asociaţiilor A.S.A., Letea, Victoria U.R.A., Partizanul, Confecţia, Fabrica de şuruburi, Voinţa, Orizontul, Proletarul, Şcoala sportivă Bacău, care se mîndresc cu sportivi ca Geta Măgirescu, campioană balcanică de junioare la atletism. De tribună se apropie viitorii componenţi ai loturilor republicane — elevii Liceului cu program de fotbal. Apariţia sportivilor de la Sport Club Bacău, care în ultimul timp au obţinut rezultate frumoase, este primită cu vii aplauze.

BRAŞOV

În coloana celor aproape 2 500 de sportivi braşoveni se aflau reprezentanţi ai cluburilor Tractorul, Voinţa, Politehnica, Steagul roşu şi Dinamo, ai marilor asociaţii sportive Armata, Rulmentul, Metrom, C.I.B.O., C.F.R., cei ai şcolilor sportive şi ai Aeroclubului. Ei au raportat, în această zi de sărbătoare, un bilanţ bogat obţinut pe terenuri sportive, printre care 81 de titluri de campioni ai ţării, 16 recorduri republicane şi 42 judeţene. Carele alegorice, demonstraţiile din mers, săriturile acrobatice executate de motocicliştii de la Steagul roşu au lăsat o minunată impresie.

Carol GRUIA

CRAIOVA

În această zi însorită, şuvoiului de oameni veseli care au trecut prin Piaţa Al. I. Cuza, i-a urmat demonstraţia sportivilor. Peste 3 000 de tineri cu trupuri vînjoase, arse de soare, au defilat prin faţa tribunelor. I-am zărit în coloană pe mulţi fruntaşi ai sportului craiovean, campionii de lupte M. Ianculescu şi I. Stoica, speranţele ciclismului C. Cristea şi N. Andronache, membrii echipei de volei Universitatea, recent promovată în campionatul diviziei A ş.a. Reuşite demonstraţii de hadbal, box şi alte sporturi au dat culoare acestei entuziaste demonstraţii.

Ştefan GURGUI

TG. MUREŞ

Peste 2 500 sportivi români, maghiari şi de alte naţionalităţi au demonstrat cu entuziasm în faţa tribunelor amplasate în centrul oraşului unde, în ultimul timp, s-au ridicat două impunătoare edificii noi — Teatrul de Stat şi marele Hotel turistic cu 12 etaje (aflat încă în construcţie). În cadrul coloanei s-a aflat proaspătul deţinător al medaliei de argint la C.E. de atletism la Helsinki şi recordman al ţării la săritura în înălţime, Csaba Dosa, alături de antrenorul său Zoltan Szabo. Am mai remarcat prezenţa sportivilor de la Şcoala sportivă, asociaţiile Comerţul, Lemnarul, Oţelul, A.S.A., Mureşul, Confecţii, Voinţa. O grupă de ciclişti de la C.S. Mureşul a încheiat defilarea sportivilor mureşeni.

Ion PĂUŞ

IAŞI

Coloana celor 2 500 de sportivi ieşeni a fost deschisă de un car alegoric care arăta treapta înaltă pe care a ajuns sportul pe meleagurile moldovene.

Numeroase aplauze sînt adresate sportivilor din asociaţiile Voinţa care desfăşoară o bogată activitate de masă, şi celor de la clubul de veche tradiţie muncitorească, Nicolina. Sportivii de performanţă de la Politehnica, în frunte cu echipa de fotbal, centrul de copii şi juniori sînt apreciaţi pentru ţinuta lor. Un frumos şi sugestiv car alegoric al C.S.M. precum şi demonstraţiile micilor voleibalişti, baschetbalişti şi scrimeri ai Iaşului sînt primit cu vii aplauze.

Dumitru DIACONESCU

COLOANA SPORTIVILOR

(Urmare din pag. 1)

nii lor, cu cupe şi medalii. Pe carul alegoric al steliştilor citim bilanţul cu care este întîmpinată aniversarea (în 1972) a 25 de ani de la crearea clubului lor; în perioada 1947—1971 reprezentanţii săi au adus sportului românesc 23 de medalii olimpice, 102 medalii la campionatele mondiale, 117 la cele europene şi 97 în competiţiile balcanice.

Carul alegoric al dinamoviştilor, cu cinci tineri ţinînd torţa olimpică, exprimă angajamentul clubului de a pregăti ireproşabili pe „olimpicii" săi în vederea marii întreceri de la München.

Studenţii şi studentele Institutului de Educaţie Fizică şi Sport au încîntat asistenţa cu un splendid program (combinat) de gimnastică sportivă, modernă şi acrobatică.

Au fost atît de multe lucruri frumoase încît un „clasament" nu poate fi alcătuit. Şi nici nu ne este în intenţie aşa ceva. Toate organizaţiile sportive bucureştene merită laude şi felicitări pentru reuşita deplină.

În preajma aniversării a 25 de ani de activitate, clubul Steaua se prezintă cu un buchet de frumoase succese.

În încheiere să-i amintim pe autorii scenariului, profesorii de educaţie fizică Gh. Dumitrescu, Gh. Dumitru, Gh. Artiu şi Emil Jecu, care au pregătit filmul coloanei la propunerile catedrei de gimnastică a I.E.F.S. şi ale profesorilor de educaţie fizică din cluburile sportive.

Fotografii de **Dragoş NEAGU**

ÎN „CUPA 23 AUGUST" PENTRU JUNIORI

FINALĂ ROMÂNEASCĂ

Echipele noastre (I şi II) au cîştigat grupele

BRAŞOV, 22 (prin telefon, de la trimisul nostru). Ieri, s-au desfăşurat ultimele jocuri din grupele preliminarii ale turneului internaţional de juniori dotat cu „Cupa 23 August". În seria întîia s-au jucat partidele:

ROMÂNIA — IUGOSLAVIA 2—1 (1—0)

Rar se poate vedea în meciurile juniorilor un fotbal de nivel atît de ridicat cum ne-a fost dat să urmărim în prima repriză a întîlnirii dintre echipele României şi Iugoslaviei. Încurajaţi frenetic de cei aproape 9 000 de spectatori, fotbaliştii români încep în trombă, anunţînd că sînt puşi pe fapte mari. În min. 4, Ion Ion reia „peste" — de la cîţiva metri — o centrare a lui Anghelini, deschizînd cascada de ocazii ce va urma la poarta norocosului portar iugoslav. Un minut mai tîrziu, acelaşi Ion Ion — în urma unui un-doi cu Şumulanschi — zguduie bara transversală cu un şut de la marginea careului. Atacurile acestea furibunde duc la realizarea golului: în min. 13, o combinaţie Istrătescu-Anghelini-Ion se încheie cu un şut al ultimului în bară, de aici mingea revine în teren şi este reluată de **Bartale** în colţul lung al porţii lui Atanasovici: 1—0. Jocul păstrează, în continuare, acelaşi aspect, românii dominînd autoritar, făcînd spectacol, dar ratînd cu nonşalanţă faze clare de gol: min. 20 — Şumulanschi nu reuşeşte interceptia unei pase excelente trimisă în careu de Bartale; min. 35 — Ion Ion scapă singur şi de la 8 m trage, pentru a treia oară în bară!

Aşa cum se întîmplă însă de obicei în fotbal, ocaziile ratate se răzbună: imediat după reluare, o greşeală a lui Enache — a trimis prea uşor balonul acasă — este speculată de Lukaci şi... 1—1! Golul aduce consternare în tribune şi printre băieţii noştri (se simte de acum o uşoară oboseală, urmare, poate, a celor opt meciuri pe care le-au susţinut în numai două săptămîni), care-şi pierd busola, acţiunile lor ofensive nemaiavînd claritatea şi luciditatea din prima parte a jocului. Iugoslavii se retrag deliberat în apărare (în general, pe tot parcursul întîlnirii, atacurile lor au fost sporadice şi nepericuloase) — încercînd să păstreze un rezultat care i-ar fi dus în finală. Ultimele minute sînt un adevărat asediu la poarta acestora. Golul pluteşte în aer, dar nu cade decît în ultimul minut, cînd **Şumulanschi** şutează la firul ierbii o minge ce va intra în plasă. Succesul reprezentanţilor noştri este absolut meritat.

Arbitrul Nicolae Moroianu a condus cu greşeli, care ne-au dezavantajat, următoarele echipe:

ROMÂNIA: Ciurea — Anghelini, Naghi, Bedea, Enache, Ion Ion, Dumitriu, Istrătescu, Şumulanschi, Bartale (min. 63 Sandu), Szabados (min. 73 Minculescu).

IUGOSLAVIA: Atanasovici — Vulici, Popovici (min. 41 Raduka), Stoianovici (min. 25 Radovanovici), Lukетici, Car, Lukaci, Petrovici, Ivanovici, Matkovici (min. 42 Jalicici), Kokovici.

CEHOSLOVACIA — GRECIA 3—0 (0—0)

Juniorii greci, care luptaseră extraordinar cu o zi înainte împotriva formaţiei noastre au părut obosiţi, au făcut multe greşeli elementare şi au pierdut la un scor de... forfait. După un debut liniştit, cu faze de mijlocul terenului, echipa Cehoslovaciei îşi impune treptat jocul, dar nu va reuşi să se desprindă în învingătoare decît în repriza secundă. Golurile cad cu o regularitate de metronom: min. 45, **Zvonik** realizează un schimb de pase cu Masek, pătrunde în careu şi trage — de la 10 m — sub bară; min. 50, **Masek** execută la „pătanjen" o lovitură liberă de la 18 metri; min. 55, **Zvonik** îl păcăleşte din nou pe portarul advers cu un şut din apropiere: 3—0, rezultatul final al acestei partide fără miză.

Clasamentul grupei I: 1. ROMÂNIA I 3 2 1 0 4—2 5; 2. Iugoslavia 3 2 0 1 5—3 4; 3. Cehoslovacia 3 1 1 1 3—2 3; 4. Grecia 3 0 0 3 2—7 0.

Vladimir MORARU

În grupa a doua, la Tg. Secuiesc, s-au înregistrat rezultatele: România II-Selecţionata oraşului Braşov 4—0 (2—0); Turcia-R.D.G. 2—0 (1—0). Clasamentul grupei: 1. România II 3 2 1 0 6—1 5; 2. Turcia 3 2 0 1 6—1 4; 3. R.D.G. 3 1 1 1 2—3 3; 4. Sel. Braşov 3 0 0 3 0—9 0.

Finala competiţiei — România I-România II — se va disputa marţi pe stadionul Tineretului.

Miine, start în divizia A de handbal feminin

Mîine începe cea de a XIV-a ediţie a campionatului republican feminin de handbal. Încă din această prima etapă, iubitorii handbalului vor avea prilejul să asiste la cîteva partide care se anunţă deosebit de interesante, cum sînt cele dintre **Universitatea Timişoara şi Voinţa Odorhei, Textila Buhuşi şi IEFS Bucureşti, Rulmentul Braşov şi Confecţia.** Şi meciul de la Cluj, care va opune proaspetei promovate **„U" Cluj**, pe revelaţia ultimelor etape ale trecutului campionat, **Mureşul Tg. Mureş**, se pare că va fi extrem de disputat.

În Capitală, de la ora 17,30, **Rapid Bucureşti** va întîlni pe campioana ţării, **Universitatea Bucureşti**, într-un meci în care ambiţia debutului va fi elementul principal al disputei. Jocul se va desfăşura pe terenul Giuleşti.

Turul ciclist internaţional al judeţului Braşov

Începînd de miercuri se va desfăşura pe meleagurile braşovene a 17-a ediţie a turului ciclist al judeţului Braşov. În vederea acestui important eveniment sportiv, preparativele au fost încheiate, organizatorii aşteptînd, în cursul zilei de luni, sosirea delegaţiilor sportive din străinătate: *Bulgaria, Cehoslovacia, Italia* şi *Iugoslavia*. Cursa va avea un traseu de 423,5 km, împărţit în patru etape.

Şedinţa tehnică are loc marţi, la ora 18,30, la sediul C.J.E.F.S. Braşov.

C. GRUIA — coresp.

Şcoala Sportivă Tg. Mureş victorioasă în „Cupa Eliberării" la handbal

Pe noul teren sportiv al Şcolii sportive Tg. Mureş, dat recent în folosinţă, s-au desfăşurat întrecerile celei de a treia ediţii a *„Cupei Eliberării"* la handbal, băieţi şi fete, organizată de Şcoala sportivă din localitate. Din cele opt echipe participante (două din Kosice — Cehoslovacia) foarte bine s-au comportat handbaliştii şi handbalistele de la Şcoala sportivă Tg. Mureş, care au cucerit trofeul pus în joc. Iată ultimele rezultate: BĂIEŢI — *Şcoala sportivă Tg. Mureş — Maraton Kosice 23—12, Şcoala sportivă Sf. Gheorghe — Şcoala sportivă Năsăud 17—12*; FETE — *Şcoala sportivă Tg. Mureş — Maraton Kosice 6—6, Şcoala sportivă Bistriţa — Şcoala sportivă Odorhei 19—9*. Clasament — BĂIEŢI: *1. Şcoala sportivă Tg. Mureş 6 p*, 2. Maraton Kosice 4 p, 3. Şcoala sportivă Sf. Gheorghe 2 p; FETE — 1. *Şcoala sportivă Tg. Mureş 5 p*, 2. Şcoala sportivă Bistriţa 4 p, 3. Şcoala sportivă Odorhei 2 p.

I. PĂUŞ — coresp.

AZI, ÎN SALA FLOREASCA

TURNEUL INTERNAŢIONAL DE BASCHET REZERVAT JUNIORILOR

De azi, sala Floreasca din Capitală îşi deschide porţile pentru iubitorii baschetului. Ocazia este oferită de turneul internaţional de baschet dotat cu *„Cupa Prietenia"*. La această competiţie participă cîteva dintre cele mai bune echipe naţionale de juniori din Europa, reprezentative ale ţărilor socialiste la care se adaugă cîte o formaţie din America Latină şi Asia (Cuba şi R.P.D. Coreeană). Întrecerea suscită un interes major în rîndurile specialiştilor acestui sport avînd în vedere că de curînd, în cadrul Balcaniadei juniorilor de la Izmir, primele trei echipe clasate au avut acelaşi număr de puncte, ierarhia fiind stabilită în funcţie de victoriile directe.

La marele turneu care începe azi, formaţiilor din Balcani (România şi Bulgaria) li s-au alăturat o serie de echipe din Europa, care se bucură de un binemeritat prestigiu în arena internaţională. Este suficient să amintim printre acestea teamurile din U.R.S.S., Cehoslovacia şi Polonia care, cu siguranţă, vor ridica la un nivel superior valoarea competiţiei.

Desigur, reprezentativa României va căuta să confirme în faţa acestor reputate echipe valoarea baschetului nostru, mai ales că la ultima întîlnire balcanică formaţia antrenată de prof. Gh. Chiraleu a lăsat o frumoasă impresie.

Aşadar, de azi, cu începere de la ora 15,30, iubitorii baschetului vor răspunde prezent la această importantă confruntare internaţională. Intrarea generală: 3 lei, pentru elevi şi studenţi — 1 leu.

Iată programul primelor două zile: luni, de la ora 15,30: R.D. Germană — R.P.D. Coreeană, România B — Polonia, România A — Ungaria, Cuba — U.R.S.S.; *marţi*: România B — U.R.S.S., Ungaria — Cehoslovacia, Polonia — Bulgaria, R. D. Germană — România A.

Atleţii juniori români au întrecut şi echipa Ungariei

La fete gazdele au obţinut victoria

GYULA, 22 **(prin telefon).** În localitate a avut loc întîlnirea dintre reprezentativele de juniori şi junioare ale Ungariei şi României. Producînd o mare surpriză, tinerii atleţi români au obţinut o frumoasă victorie cu scorul de 109—102 (după prima zi ei conduceau cu 58—48 p). În schimb, întrecerea fetelor a fost dominată de reprezentantele echipei gazdă care au învins cu 82—53 p. Trebuie arătat însă că formaţia română a fost lipsită de aportul sprinterei Eleonora Mănoranu, uşor accidentată.

Cel mai în formă dintre sportivii noştri s-a dovedit a fi alergătorul **Gheorghe Ghipu** care a cîştigat două probe, 400 m şi 800 m, stabilind trei noi recorduri: 49,2 s (juniori II) şi, respectiv, 1:51,6 (juniori I şi II).

Rezultatele acestei întîlniri le vom publica în numărul viitor, miercuri, al ziarului nostru.

Ana Sălăgean din nou recordmană a ţării

Pe stadionul din Poiana Braşov a avut loc concursul internaţional de atletism dotat cu „Cupa Mătalui". Cu acest prilej atleţii noştri fruntaşi au înregistrat cîteva rezultate remarcabile între care două recorduri. Vechea atletă **Ana Sălăgean**, al cărei record republican fusese întrecut de Valentina Cioltan la campionatele naţionale, a revenit în fruntea aruncătoarelor de greutate din ţara noastră, cu o performanţă de 16,66 m. Al doilea record — egalat — a fost înregistrat în cursa feminină de 100 m, **Mariana Goth** obţinînd rezultatul de 11,5. La întreceri au luat parte şi sportivi din Cehoslovacia, Polonia şi Italia.

Cîteva rezultate: FEMEI: **100 m:** Mariana Goth 11,5, Valeria Bufanu 11,6, Aura Mărăşescu 12,0; **400 m:** Doina Bădescu 55,1, Marilena Bădiţoiu 57,1, Gherghina Iordache 57,8; **800 m:** Rafira Fiţa 2:08,0, Maria Lincă 2:11,5, Iordache 2:14,0; **100 mg:** Vera Slavicova (Ceh.) 14,1, Elena Mîrza 14,4; **lungime:** Alina Popescu 6,28, Bufanu 6,26; **înălţime:** Marghioliţa Matei 1,72 m, Jaroslava Valentova (Ceh.) 1,64, Analisa Lanci (It.) 1,64; **greutate:** Ana Sălăgean 16,66 m, Loghin 15,46; **suliţă:** Loghin 48,66 m, Stela Ciontu 47,06 m, Olga Jiranova (Ceh.) 44,80 m; BĂRBAŢI: **100 m:** Gh. Zămfirescu 10,5, T. Puiu 10,6, **400 m:** M. Ling 50,0; **800 m:** M. Neamţu 1:53,8, P. Lupan 1:54,5; **5000 m:** O. Scheible 14:30,0, C. Andreica 14:33,6, N. Dumitru 14:41,0; **110 mg:** N. Perţa 14,1, M. Rosa (Ceh.) 14,3; **lungime:** V. Jurcă 7,62; **înălţime:** R. Baudis (Ceh.) 2,06 m, V. Sirc (Ceh.) 2,06 m, C. Dreptu 2,00 m; **prăjină:** N. Ligor 4,50 m, C. Lihu 4,50 m; **disc:** M. Andrzejowski (Pol.) 49,10 m; **ciocan:** Fr. Schneider 61,72 m; **suliţă:** M. Vojteli (Ceh.) 67,32 m, M. Petra 63,88 m.

Unde mergem

AZI

FOTBAL. **Stadionul Progresul, ora 11:** Progresul Bucureşti-Metalul Plopeni (divizia B); **terenul Constructorul, ora 9,30:** Unirea Tricolor Buc.-F.R.B. (feminin), **ora 11:** Unirea Tricolor Buc.-Sirena Buc. (divizia C); **terenul T.M.B., ora 11:** T. M. Buc.-Autobuzul Buc. (divizia C); **terenul Voinţa, ora 11:** Voinţa Buc.-Celuloza Călăraşi (divizia C); **terenul Laromet, ora 11:** Laromet Buc.-Tehnometal Buc. (divizia C); **terenul Flacăra roşie, ora 11:** Flacăra roşie Buc.-Masini unelte Buc. (divizia C); **stadionul Dinamo, ora 11:** Dinamo Obor-Olimpia Giurgiu (divizia C).

MÎINE

BASCHET. Sala Floreasca, de la ora 15,30 întîlniri în cadrul turneului internaţional „Cupa Prietenia".

FOTBAL: **Teren Constructorul, ora 11:** Unirea Tricolor Buc.-Partizan Pleven (Bulgaria).

HANDBAL: **Teren Giuleşti, ora 17:** Rapid Buc.-Universitatea Buc. (A. f).

În atenţia participanţilor la Pronosport!

Întrucît meciurile etapei a II-a a campionatului de fotbal divizia B se dispută luni 23 august a.c. în loc de duminică 22 august, a.c., rezultatele complete ale concursului Pronosport nr. 34, vor fi publicate — la această rubrică — în ziarul de miercuri 25 august a.c.

Participanţii pot lua cunoştinţă de rezultatele concursului Pronosport nr. 34, începînd din seara zilei de astăzi la toate agenţiile Loto-Pronosport din întreaga ţară.

Rubrică redactată de LOTO-PRONOSPORT.

PRIMA ETAPĂ, FOARTE ECHILIBRATĂ, PROMITE UN CAMPIONAT DE MARE LUPTĂ

fotbal

● DINAMO BUCUREŞTI DĂ O LOVITURĂ DIN START ● Avantajul terenului anulat de 5 echipe care nu se tem
● Debutantele încep să cunoască tăria diviziei A

Campionatul diviziei A şi-a deschis porţile! A pătruns pe stadioane marele public îndrăgostit de fotbal, echipele s-au angajat, de la început, în lupta pentru un loc cît mai bun sub soarele diviziei fruntaşe, iar desfăşurarea meciurilor şi rezultatele acestei prime etape au adus destule elemente de senzaţional la startul campionatului.

În cinci din cele opt partide, n-au existat învingători şi învinşi, ci, poate, mulţumiţi şi nemulţumiţi, întîlnirile încheindu-se la egalitate şi însemnînd, prin aceasta, un succes pentru formaţiile oaspete: pentru U.T.A., Universitatea Craiova, Universitatea Cluj, Farul şi Jiul. Dar, evident, cea mai bună „plecare" a avut-o Dinamo Bucureşti, care se întoarce de pe meleagurile clujene cu ambele puncte aşteptate de gazde. Dacă ne referim şi la rezultatele obţinute acum de principalii rivali — prezumtivi — ai dinamoviştilor, Steaua şi Rapid, s-ar putea spune că Dinamo a cucerit în această etapă trei puncte: cele două realizate prin propriile ei forţe şi punctul... pierdut de celelalte două formaţii bucureştene, pe teren propriu.

De remarcat curajul cu care au abordat lupta sportivă aproape toate echipele care au evoluat în deplasare. Universitatea Cluj reuşind chiar să înscrie trei goluri la Iaşi, rod al unui joc deschis, ofensiv. De asemenea, U.T.A. şi Universitatea Craiova, cu excepţia unor perioade de prudenţă, care mai mult le-au dăunat decît le-au folosit, au arătat destule resurse în atac, contribuind la dinamismul partidelor respective şi fiind răsplătite, în ultimă instanţă, cu meritorii rezultate de egalitate.

REZULTATE TEHNICE

Steagul roşu	—	Petrolul	3—0	(2—0)
Ş.C. Bacău	—	F.C. Argeş	4—1	(3—0)
C.F.R. Cluj	—	Dinamo	1—3	(1—2)
Politehnica	—	„U" Cluj	3—3	(0—1)
A.S. Armata	—	Farul	0—0	
Crişul	—	Jiul	0—0	
Steaua	—	Univ. Craiova	1—1	(0—0)
Rapid	—	U.T.A.	1—1	(0—0)

(meciul s-a disputat sîmbătă)

ETAPA VIITOARE

UNIV. CRAIOVA	—	C.F.R. CLUJ
DINAMO	—	STEAGUL ROŞU
JIUL	—	A.S. ARMATA
PETROLUL	—	CRIŞUL
F.C. ARGEŞ	—	RAPID
U.T.A.	—	STEAUA
FARUL	—	POLITEHNICA
„U" CLUJ	—	S.C. BACĂU

CLASAMENTUL

1— 2.	S.C. BACAU	1	1	0	0	4—1	2
1— 2.	STEAGUL ROŞU	1	1	0	0	3—0	2
3.	DINAMO	1	1	0	0	3—1	2
4—13.	„U" CLUJ	1	0	1	0	3—3	1
	UNIV. CRAIOVA	1	0	1	0	1—1	1
	U.T.A.	1	0	1	0	1—1	1
	FARUL	1	0	1	0	0—0	1
	JIUL	1	0	1	0	0—0	1
	POLITEHNICA	1	0	1	0	3—3	1
	STEAUA	1	0	1	0	1—1	1
	RAPID	1	0	1	0	1—1	1
	A.S. ARMATA	1	0	1	0	0—0	1
	CRIŞUL	1	0	1	0	0—0	1
14.	C.F.R. CLUJ	1	0	0	1	1—3	0
15—16.	F.C. ARGEŞ	1	0	0	1	1—4	0
15—16.	PETROLUL	1	0	0	1	0—3	0

După un dribling prelungit, Vigu a şutat cu boltă, printre toţi apărătorii craioveni şi mingea s-a oprit în plasa porţii lui Papuc: 1—0 pentru Steaua. Foto: Theo MACARSCHI

CLASAMENTUL ABIA ÎNVAŢĂ SĂ MEARGĂ

Începutul unei activităţi (fotbalistice în cazul nostru), presupune o bună doză de neprevăzut, chiar dacă datele (jucători, antrenori etc.) sînt cunoscute de toată lumea. Declaraţiile cu iz psihologic de dinainte, schemele tactice pregătite în taină, schemele acelea ce se vor decisive, rezultatele amicale, ei bine toate acestea îşi pierd importanţa o dată cu primul fluier al arbitrului. Competiţia sportivă îşi are datele ei, mai dure şi mai adevărate şi „un-doi"-ul realizat pe pajiştea de la Buşteni se va repeta acum cu mult mai greu.

Începutul unui campionat este însoţit mereu de un dulce sentimentalism, ca începutul unei primăveri, reîntîlnirea spectatorilor cu jucătorii preferaţi este aşteptată cu multă emoţie şi duioşie. Patimile pentru sport sînt mult atenuate, prima etapă nu taie capul nimănui, luftul „incredibil" de la 4 metri acum nu pare a fi o tragedie. Publicul îţi iartă mai uşor de data asta o înfrîngere sau un punct pierdut acasă, dar cu siguranţă îşi va aduce aminte de el peste cîteva luni, otunci cînd se trage linia şi se fac socotelile. La început, şansele sînt aceleaşi pentru toţi. Toţi pornesc de la zero, nimeni nu-i pe locul ce miroase a B, nimeni nu-i în plasa posibilei campioane, şi de aceea florile dinaintea primei etape sînt naturale şi fără ţepi perfizi lipiţi sîmbătă noaptea. Rezultatele bombă lipsesc, clasamentul de abia se naşte şi începe să înveţe să meargă. Şi totuşi, primul penalty al campionatului a fost ratat, Tamango cel care l-a respins, salvînd golul sigur, a încasat ceva mai tîrziu o boabă copilărească, pe sus acolo unde nimeni nu-l poate întrece. La Iaşi, spectatorii au zîmbit îngăduitori la 0—1 mai crispat la 0—2, iar la 1—3 priveau cu resemnare pe teren şi tot cu resemnare se gîndeau la planurile de victorie finală ale antrenorului local. Egalitatea de ultim moment a adus linişte şi-n dulcele tîrg al Ieşului. Pentru că după prima etapă, zece echipe se ţin de braţ, sînt egale în clasament pentru o săptămînă. Liniştea-i cam peste tot. De fapt emoţiile tuturor încep miercuri la primul trial al selecţionabililor. Pînă la Helsinki şi pînă la ultimul meci din „europene", cel de la Bucureşti, ochii noştri îi privesc mai atent pe ei, pe cei din naţională.

ECHIPA ETAPEI

VIDAC (U.T.A.)

CREŢU („U" Cluj)	NUNWEILLER III (Dinamo)	MAREŞ (Farul)	GHIRCA (Farul)
	ANCA („U" Cluj)	DOMIDE (U.T.A.)	
LUCESCU (Dinamo)	MUNTEANU („U" Cluj)	RUGIUBEI (S.C. Bacău)	TARĂLUNGA (Univ. Craiova)

STEAUA 1(0)
U CRAIOVA 1(0)

ECHILIBRUL A DEPINS DE BARE ŞI... GAFE

Nu le-a trebuit prea mult timp jucătorilor craioveni să-şi dea seama (poate şi la sugestia prealabilă a antrenorului lor...) că punctul nevralgic al apărării Stelei îl constituie blocul fisurat de pe dreapta: **Hălmăgeanu—Ciugarin.**

Şi chiar în minutul 3, oaspeţii au prima mare ocazie de gol a partidei, facilitată şi lucrată de Tărălungă şi Pîrvu pe această parte, dar ratată pe cealaltă extremă, de Niţă.

Iată de ce, pistonînd mereu pe această parte, studenţii i-au obligat pe jucătorii militari să fie peste măsură de precauţi în primul sfert de oră, galeria explozivă a Stelei — pe alocuri prea turbulentă şi jignitoare la adresa oaspeţilor — fiind redusă şi ea la tăcere.

Paradoxal, dar marea ratare îngemănată a lui **Dumitriu III** şi **Vigu** din min. 15 — cînd n-au ştiut să folosească bîlbîiala lui Deselnicu la 6 m de buturile lui Papuc — i-a scos mai decis la atac pe bucureşteni. Şi astfel în min. 21, o inspirată schimbare de atac a lui **Vigu** pe aripa dreaptă îl mobilizează pe **Pantea** care, după efectuarea unui scurt arc de cerc şutează cu stîngul, cu efect, bara laterală fiind cea care-l salvează pe Papuc de gol! **Steaua** scoate, în sfîrşit, şi apărătorii la atac, **Negrea** (min. 34 — şut năpraznic de la 25 m) şi **Vigu** (din nou un şut în bară laterală — min. 40) avînd cea mai decisă prezenţă ofensivă.

Repriza secundă a fost repriza golurilor, repriza echilibrului. **După ce Vigu a deschis scorul (min. 48) — ca o consecinţă a unui dribling inspirat la marginea suprafeţei de pedeapsă şi încheiat cu un şut cu boltă în colţul lung al porţii lui Papuc** — a urmat singura perioadă anostă a meciului, Steaua considerînd prematur conturile încheiate, iar craioveniii acuzînd înlocuirea celui de al doilea vîrf de atac, **Pîrvu**, accidentat înainte de pauză. Jocul îşi recapătă nota de dinamism, în ultimul sfert de oră, ambele careuri fiind iar alertate. **Iordănescu** (min. 73) şutează pe lîngă poarta goală, **Pantea** trimite din nou balonul în bară (min. 75), ca un minut mai tîrziu **Haidu** şi **Papuc** să fie obligaţi să blocheze balonul la picioarele lui **Donose** şi, respectiv, **Dumitriu III.**

Golul egalizator al Universităţii (min. 82), înscris de către Oblemenco, are coautori... morali pe Ciugarin, Negrea şi Haidu, care n-au intervenit la centrarea lui Tărălungă, efectuată în careul mic, chiar între jucătorii militari. Dar, cum gafele de apărare ca şi „barele", fac parte tot din joc, rezultatul a reflectat, în cele din urmă, echilibrul acestei partide care a plăcut spectatorilor.

Paul SLĂVESCU

Stadionul Republicii; vreme călduroasă; teren bun; spectatori aproximativ 15 000. **Au înscris: VIGU** (min. 48) şi **OBLEMENCO** (min. 82); **şuturi la poartă**: 13—8 (pe poartă 6—3); **raport de cornere**: 4—4.

STEAUA: Haidu 8 — Hălmăgeanu 6, Ciugarin 6, Negrea 7, Cristache 7, Năom 7, Vigu 9, Pantea 8, Aelenei 6, Iordănescu 6, Dumitriu III 5 (min. 77 Ion Constantin).

UNIVERSITATEA: Papuc 7 — Niculescu 7, Deselnicu 7, Bitlan 7, Velea 7, Strîmbeanu 7, Ivan 7, Niţă 6 (min. 80 Martinoviei), Pîrvu 7 (min. 46 Donosé 5), Oblemenco 7, Tărălungă 8.

A arbitrat: MIRCEA ROTARU (Iaşi) ★★★★★, ajutat bine la tuşe de **V. Buimistriuc** (Iaşi) şi **I. Ţîfrea** (Galaţi).

Trofeul Petschovschi: 6.

La tineret-rezerve: **Steaua — Universitatea Craiova 1—3 (0—2).**

C.F.R. CLUJ 1(0)
DINAMO 3(2)

Buturuga mică n-a rezistat...

Stadion Municipal: teren bun; timp frumos; spectatori 7 000. **Au marcat: ŞOO** (min. 6), **LUCESCU** (min. 31 din 11 m) şi **DORU POPESCU** (min. 34 şi 65). **Raport de şuturi la poartă**: 24—21 (pe spaţiul porţii: 11—20). **Raport de cornere**: 8—7.

C.F.R.: Totoianu 9. — Cojocaru 8, Şoptereanu 7, Dragomir 6, Penzeş 6, Roman 5, M. Bretan 7, Şoo 6 (min. 60 P. Gheorghe), Ştraţ 5 (min. 46 S. Bretan 5), Vişan 7, Ţegean 7.

DINAMO: Andrei 8 — Cheran 7, Nunweiller III 8, Stoenescu 7, Deleanu 6, Sătmăreanu II 8, Mustăţea 7, Săiceanu 6, Lucescu 9, Doru Popescu 7, Florian Dumitrescu 7 (min. 72 Haidu).

A arbitrat EMIL VLAICULESCU ★★★★★, ajutat la linie de **M. Moraru** şi **L. Chirică** (toţi din Ploieşti).

Trofeul Petschovschi: 10.

La tineret-rezerve: **C.F.R. — Dinamo 0—4 (0—0).**

CLUJ, 22 (prin telefon, de la trimisul nostru).

Aşa cum se întîmplă în marea majoritate a cazurilor, respectînd logica raporturilor de forţe, cel evident mai puternic a învins pe cel mai slab. Moralităţii au licitat întotdeauna cu plăcere cazurile cînd buturuga mică a răsturnat carul mare, cazuri care în fotbal rămîn adeseori de neuitat, ieşind proeminent din tipare. Adevărul este însă că în marea majoritate a situaţiilor carul mare priveşte nepăsător buturuga mică, regulă de la care nu face excepţie nici capriciosul fotbal. Ieri, la Cluj, această diferenţă de condiţie s-a exprimat cu atîta pregnanţă, încît spectatorilor le-a fost foarte limpede că favoritii lor n-au nici o şansă în faţa unui adversar superior cu cel puţin o clasă.

Deşi s-a prezentat lipsită de internaţionalii Radu Nunweiller (accidentat), Dinu şi Dumitrache (suspendaţi), cu o garnitură neavînd omogenitatea necesară şi aplombul zilelor sale faste, echipa campioană a funcţionat, totuşi, ca o maşinărie puternică, avînd în Lucescu, Nunweiller III, Andrei, D. Popescu, Sătmăreanu II şi Fl. Dumitrescu rotiţele care au înclinat cu uşurinţă balanţa victoriei.

Spre bucuria publicului, începutul partidei anunţa o surpriză. Timiditatea de abordare a jocului de către campioni este sancţionată în min. 6 de golul lui **Şoo**, care fructifică o pasă inteligentă a fundaşului Şoptereanu, fază la care întreaga apărare dinamovistă este realmente spectatoare. Cîteva sarje ale fundaşilor localnici, lansaţi în atac pe partea lui Deleanu, dau senzaţia unei posibile agravări a scorului, dar ofensivele clujene se sting, treptat. Surpriza înregistrată pe tabela de marcaj trăieşte doar pînă în min. 31, cînd Lucescu execută impecabil un penalty, obţinut de Nunweiller III, a cărui lovitură de cap a fost deviată cu mîna de către Cojocaru în bară: 1—1. Trei minute mai tîrziu, Doru Popescu şutează sec de la 13 m, învingîndu-l pe talentatul Totoianu (omul nr. 1 al gazdelor): 1—2. Portarul clujean, care şi-a salvat echipa de la un scor dublu, are cîteva parade aplaudate la scenă deschisă. În min. 68, de pildă, respinge de două ori şutul lui Fl. Dumitrescu de la numai 6 m, fiind „executat" abia de către cea de a treia lovitură trimisă de **D. Popescu** din faţa porţii: 1—3. La originea acestei canonade a stat cursa superbă a lui Lucescu, care a traversat toată jumătatea de teren adversă, servindu-şi impecabil, „pe tavă" coechipierii. Aceasta a fost simpla istorie a unei partide aproape fără istoric.

Marius POPESCU

S.C. BACĂU 4(3)
F.C. ARGEŞ 1(0)

Băcăuanii surclasează o echipă dezorientată

BACĂU, 22 (prin telefon, de la trimisul nostru).

Nici chiar cei mai optimişti suporteri ai echipei băcăuane nu au anticipat o victorie la un scor categoric. Formaţia locală a debutat foarte bine în noua ediţie a campionatului. Din primele minute, băcăuanii au luat jocul pe cont propriu, au construit avalanşe de atacuri la poarta adversă şi au încercat, prin şuturi de la mică sau de la mare distanţă, vigilenţa lui Ariciu şi, apoi, a lui Stan. Cvartetul ofensiv al lui Sport Club, după schimbarea lui Pană cu Băluţă a hărţuit mai tot timpul pe apărătorii piteşteni, care, de altfel, au depus eforturi deosebite pentru a destrăma acţiunile de la poarta lor. Replica jucătorilor de la F. C. Argeş a fost destul de palidă, preocuparea lor principală, încă din startul întîlnirii, fiind aceea de a pune accentul pe defensivă. Ei au jucat crispat, au acţionat pe contraatac, dar eforturile tuturor înaintaşilor au fost slabe, lipsite de randament. În plus, primul apărător al buturilor piteştene — Ariciu — a avut cîteva intervenţii neinspirate de care au profitat prompt atacanţii Sport Clubului.

În prima parte, dominarea gazdelor a fost categorică, dar minutele s-au scurs fără ca tabela de marcaj să fie modificată. De abia în min. 35, Băluţă a centrat ca la carte, Rugiubei a plonjat şi cu capul a trimis balonul în poartă: 1—0 pentru Sport Club. După 6 minute, Rugiubei, infiltrat între apărătorii piteşteni a şutat sec, portarul Ariciu a plonjat defectuos şi mingea a poposit în plasă: 2—0. Abia au trecut trei minute şi Ariciu a ieşit inoportun la o centrare a lui Sorin Avram, iar Comănescu, pe fază, a expediat balonul în poartă: 3—0.

După pauză, în majoritatea timpului jocul a avut un singur sens: spre poarta formaţiei F. C. Argeş. În această parte a meciului apărarea oaspeţilor, în frunte cu portarul Stan, a acţionat mai bine, dar spre sfîrşitul partidei, în min. 83, Băluţă a ridicat diferenţa la 4 goluri. Cu trei minute înainte de fluierul final, Dobrin, în urma unei acţiuni personale, a redus din handicap: 4—1.

Trebuie menţionat şi faptul că antrenorul Titus Ozon a renunţat să însoţească echipa F. C. Argeş la Bacău, deoarece conducerea clubului nu a luat măsuri în urma unor noi acte de indisciplină comise de jucătorul Dobrin în timpul pregătirilor pentru campionat.

Pompiliu VINTILĂ

Stadionul 23 August, teren bun, timp excelent, spectatori aproximativ 9 000. Au marcat RUGIUBEI (min. 35 şi 41), **COMĂNESCU** (min. 44), **BĂLUŢĂ** (min. 83), respectiv **DOBRIN** (min. 87). **Raport de şuturi la poartă 18—8. Pe spaţiul porţii 10—5. Raport de cornere 6—6.**

SPORT CLUB BACĂU: Fugaciu 7 — Mloc 8, Catargiu 7, Velicu 8, Comănescu 7 (min. 60 Volmer 7), Vătafu 8, Duţan 8, Pană 5 (min. 30 Băluţă 7), Dembrovschi 7, Rugiubei 9, Sorin Avram 8.

F. C. ARGEŞ: Ariciu 4 (min. 60 Stan 6) — Pigulea 5, Ciolan 4, Vlad 6, Ivan II 5, Prepurgel 4 (min. 73 Dobrescu), M. Popescu 5, Radu 6, Roşu 5, Dobrin 5, Jercan 6.

A arbitrat GH. LIMONA ★★★★★, ajutat bine la linie de **Em. Marin** şi **M. Haimovici** (toţi din Bucureşti).

Trofeul Petschovschi: 8.

La tineret rezerve: **S. C. Bacău — F. C. Argeş 3—0 (2—0)**

STEAGUL ROŞU 3(2)
PETROLUL 0

Braşovenii au cîştigat mai uşor decît se aşteptau...

BRAŞOV, 22 (prin telefon, de la trimisul nostru).

Partida inaugurală din oraşul de la poalele Tîmpei a început într-un ritm alert, dar jocul nu a avut mult timp nici o culoare, fotbaliştii celor două echipe etalînd mai mult voinţă decît rafinament şi mai multă ambiţie decît subtilitate, repezindu-se cîte şase-şapte pe un metru pătrat de gazon, într-un joc de luptă mai degrabă confuz.

Cu cîteva întreruperi de durata unei lumini de licurici, Steagul roşu va domina prima repriză cu autoritate — mai ales datorită „pistonului" Kadar —, reuşind două goluri — **Ghergheli** min. 8 şi 26 — din afara careului mare, dintre care ultimul, un volé superb de la 20 de metri, a turnat parcă benzină peste tribune.

Pînă la pauză, confruntarea nu şi-a schimbat aspectul. Ivăncescu şi Rusu s-au aventurat adesea în atac, în vreme ce Petrolul — cu trei debutanţi dezorientaţi ca nişte alpinişti fără busolă şi fragili ca nişte statuiete de ipsos — nu a reuşit decît cîteva lovituri de colţ, demonstrînd doar dîrzenie şi abnegaţie.

Repriza secundă a pornit la fel de repede, dar ceva mai limpede parcă. Deşi jocul gazdelor şi-a pierdut mult din farmec, ploieştenii n-au izbutit să evadeze decît rareori din propria jumătate de teren, permiţîndu-i lui **Florescu** — care a fructificat o pasă generoasă venită de la Györfi, — să pecetluiască scorul: 3—0 pentru Steagul roşu.

Pînă la sfîrşit, am mai notat două bare — Gruber, min. 64 şi Ivăncescu, min. 76 —, şi două accidentări (Pescaru şi Crîngaşu). După cîteva minute mai curajoase, Petrolul se reîntoarce, cuminte, în defensivă, scăpînd ca prin urechile acului de alte goluri — Drăgoi, min. 86, 88, Ghergheli min. 89 —, terminînd în 10 jucători, în genunchi, un meci în care nu se descurcase nici cu garnitura completă.

În rezumat, o partidă la discreţia gazdelor, mai insistente şi mai viclene, încheiată cu un rezultat fidel sensului jocului, cu o înfrîngere care anunţă zile grele pentru elevii lui Ilie Oană.

Ovidiu IOANIŢOAIA

Stadionul Tineretului; timp călduros; teren excelent; spectatori aproximativ 8 000. **Au marcat: GHERGHELI** (min. 8 şi 26), şi **FLORESCU** (min. 68). **Raportul şuturilor la poartă** 16—13 (pe spaţiul porţii 8—3). **Raport de cornere 6—3.**

STEAGUL ROŞU: Adamache 8 — Ivăncescu 7, Jenei 7, Olteanu 8, Rusu 7, Pescaru 7 (min. 75 Şerbănoiu), Kadar 9, Necula 6 (min. 83 Drăgoi), Florescu 7, Ghergheli 8, Györfi 7.

PETROLUL: Mărculescu 6 — Gruber 6, Bădin 6, Mocanu 6, N. Ionescu 7, Moraru 6 (min. 55 Dincuţă 6), Ciupitu 7, Harapu 5, Dobre 5, Taporea 5, Grozea 5 (min. 67 Moldovan).

A arbitrat N. PETRICEANU ★★★★★, ajutat la linie de **Gh. Motorga** şi **Gh. Micloş** (toţi din Bucureşti).

Trofeul Petschovschi: 7.

La tineret-rezerve: **Steagul roşu — Petrolul 0—1 (0—0).**

A.S. ARMATA 0
FARUL 0

Atacul gazdelor anihilat de o apărare rutinată

TG. MUREŞ, 22 (prin telefon, de la trimisul nostru).

La reîntîlnirea cu divizia A, aproximativ 10 000 de spectatori au avut prilejul să urmărească un meci antrenant în ansamblu, agreabil din punct de vedere calitativ, cu multe faze de poartă (datorate echipei gazdă), dar şi cu perioade de joc încîlcit, cu acţiuni ce purtau amprenta întîmplării. La primul meci în divizia A, deşi handicapate de lipsa titularilor Solyom şi Lucaci, gazdele au mizat pe victorie, desfăşurînd un joc ofensiv. Dar, tocmai atacul, care în divizia B marcase mai bine de o jumătate de sută de goluri, n-a dat randamentul aşteptat. Şi ocazii au fost în minutele 5, 25, 30, 38, 70, dar Nagy a întîrziat să şuteze, Mureşan a vrut să-l dribleze şi pe portarul Ştefănescu, iar Hajnal a trimis o dată fulgerător în bară (min. 30). Iar cînd golurile au părut aproape sigure (min. 51 şi 54), la şuturile lui Fazekaş şi Nagy, portarul Ştefănescu a intervenit excepţional. Oaspeţii, care au de partea lor experienţa competiţională, au făcut un joc de aşteptare, de scurgere a timpului şi au contraatacat destul de rar. Totuşi, în minutele 29 şi 79, Caraman şi Mustaţă au ratat cele mai mari ocazii de gol. În min. 75, gazdele ar fi trebuit să beneficieze de un 11 m, la faultul lui Stoica asupra lui Mureşan. Că lovitura ar fi fost transformată sau ratată, nu ştim. Dar, pentru că nu a fost acordată, arbitrul a pierdut două stele. Oricum, rezultatul de egalitate realizat de gazde nu poate fi motivat prin ezitarea arbitrului, ci mai degrabă prin ineficacitatea atacului şi jocul bun al apărării constănţene.

Constantin ALEXE

Stadionul 23 August; timp frumos (cam cald, totuşi); teren foarte bun; spectatori aproximativ 10 000. **Raportul şuturilor la poartă** 16—10 (pe spaţiul porţii 7—2). **Raport de cornere** 13—1.

A.S.A. TG. MUREŞ: Nagel 8 — Szöllösi 7, Toth 8, Ispir 8, Czakó 7, Nagy 7, Bölöni 7, Hajnal 7, Vărodi 6, Mureşan 6, Fazekaş 6 (min. 63 Caniaro 6).

FARUL: Ştefănescu 9 — Stoica 7, Bălosu 8, Mareş 8, Ghirca 7, Mustaţă 6, Tănase 7, Oprea 7, Tufan 6, Caraman 6, Kallo 5 (min. 46 Ologu 5).

A arbitrat C. GHIŢĂ ★★★, ajutat la linie (cu unele greşeli în aprecierea ofsaidului) de **G. Pop** şi **Trofeul Petschovschi**: 8.

La tineret-rezerve **A.S.A. — Farul 2—1 (2—0).**

CRIŞUL 0
JIUL 0

SPERANŢE PE JUMĂTATE ÎMPLINITE

ORADEA, 22 (prin telefon, de la trimisul nostru).

Propulsată puternic din start, de un public numeros şi nerăbdător, echipa Crişul s-a lansat viguros în atac, declanşînd ofensiva pe partea noului tandem Moldovan-Suciu.

Treptat însă, elanul gazdelor este abil tăiat de fotbaliştii petroşeneni, „călîţi" ani de-a rîndul, la jarul diviziei A. Mijlocaşii Urmeş şi Libardi sîcîie „rampele de lansare" ale adversarului, exercitînd un presing metodic asupra lui Moldovan şi Dărăban. Ce trece prin acest prim „filtru" al formaţiei lui Eugen Iordache, este prompt rezolvat în extremis de Stocker şi Georgevici, care măturî în faţa porţii lui Suciu, profitînd şi de slăbiciunile cuplului Cociş-Schiopu, care, orice s-ar spune, nu sînt vîrfuri de meserie.

Pe fondul acestui sumar tablou tactic, timpul curge nemilos pentru tifosii din tribună, nevoiţi să asiste aproape întreaga repriză la un joc cenuşiu, fără faze de poartă. Abia în min. 42, Suciu, noul portar al Jiului, este realmente în pericol: Cefan centrează înalt de pe aripa stîngă, mingea îl găseşte pe Cociş, complet nemarcat, la marginea careului mic, dar acesta plasează, cu capul, balonul, alături de poartă.

La reluare, acţiunile orădene sînt mai decise şi ceva mai clare. Dărăban „cară" mai puţin ca în prima parte, Moldovan este şi el mai lucid, ambii furnizînd celor din linia I ceea ce numim noi cronicarii „mingi de gol". Crişul curge năvalnic, golul pluteşte în aer dar, pe intervalul a puţine secunde (min. 54), Suciu va interveni salvator, acordînd două cornere. În min. 74, orădenii sînt şi mai aproape de gol: Arnotchi, de curînd introdus, îşi croieşte drum liber în careul advers, dar cînd ajunge la 8—10 metri de poartă, şutează destul de stîngaci în ultimul apărător al formaţiei oaspete: mingea revine la Schiopu care trimite cu sete în poarta apărată acum de Georgevici.

Ce n-au adus 74 de minute de joc nu va aduce nici finalul şi astfel startul Crişului în divizia A se situează sub ceea ce îşi propuseseră suporterii localnicilor. Oarecum peste plan, acest punct preţios cucerit de Jiul care, trebuie spus, în repriza a doua n-a şutat decît o singură dată spre poarta lui Bologan.

G. NICOLAESCU

Stadion Crişul: caniculă, 35 grade la umbră; teren bun; spectatori aproximativ 15 000. **Şuturi pe poartă**: 22—9 (pe spaţiul porţii 10—4). **Raport de cornere**: 16—2.

CRIŞUL: Bologan 8 — Petre Nicolae 7, Lucaci 7, Neşu 7, Bălogh 8, Moldovan 6, Dărăban 5 (min. 75 N. Alexandru), Suciu 7, Schiopu 7, Cociş 5 (min. 68 Arnotchi 6), Cefan 6.

JIUL: Suciu 9 — Al. Georgescu 6 (min. 73 Tonca), Georgevici 8, Stocker 7, M. Popescu 6, Urmeş 8, Dodu 6, Libardi 7, Peronescu 5, Mulţescu 5, Naidin 6 (min. 66 Em. Georgescu).

A arbitrat V. TOPAN ★★★★, ajutat la linie de **Gh. Vereş** şi **I. Constantinescu** (toţi din Cluj).

Trofeul Petschovschi: 9.

La tineret-rezerve: **Crişul — Jiul 1—0 (0—0).**

POLITEHNICA 3(0)
„U" CLUJ 3(1)

Ieşenii s-au chinuit pentru un punct

IAŞI, 22 (prin telefon, de la trimisul nostru).

A fost de ajuns ca spectatorii ieşeni să-i vadă la o încălzire pe Cuperman şi Moldoveanu certaţi pînă în ultima oră cu antrenorul lor, pentru ca nimeni să nu-şi facă probleme. Victoria gazdelor părea înainte de joc un fel de drept natural. „Poli" dovedise numeroase valenţe în sezonul trecut, iar diplomatul Gil Mărdărescu promisese doar, atîtea, dar lumea uitase (sau nu voise să gîndească) de debutul plin de ambiţii al lui Ştefan Onisie la catedra universitarilor de pe Someş: lumea uitase de elanul clujenilor dovedit şi acum două campionate la Iaşi (2—0 pentru „U" I), uitase de vicleniile lui Adam şi Anca şi de calităţile lui Pexa, Uifăleanu sau Munteanu. Dar întregul stadion, spectatorii şi fotbaliştii, aveau să-şi aducă curînd aminte de toate acestea — mai bine zis prin min. 13 atunci cînd **Adam**, bine lansat de Uifăleanu, a intrat în careu, înscriind. Golul venise să argumenteze şi mai mult (împotriva anticipaţiilor) diferenţa din teren, acolo unde „U" impresiona prin luciditate, insistenţă şi rafinament tehnico-tactic, în contrast cu jucătorii echipei gazdă haotici, nervoşi şi duri (încze primeşte un avertisment în min. 24). De altfel, singurul şut pe poartă al ieşenilor în întreaga repriză I spune aproape totul, dacă socotim că jucătorii clujeni au expediat cinci şuturi dintre care două bare (min. 42 Lică şutează sub bara transversală: în min. 43 Adam trimite cu capul în bara din stînga portarului ieşean), şi au avut două ocazii dintre care cea a lui Munteanu (semiluft în min. 21, singur în careu).

Firesc, gazdele şi-au legat toate iluziile de repriza secundă, însă abia a reînceput jocul şi, în min. 46, Uifăleanu scapă de Greerosu, trimite mingea la marginea careului mare şi... atîta a aşteptat Lică: 0—2. Ştefan Onisie intuieşte totuşi pericolul automulumirii elevilor săi şi încălzeşte un om (Fanea Lazăr) pentru întărirea defensivei. Dar Lupulescu (reduce din handicap cu capul (portarul Ştefan atinge mingea pe linia porţii însă nu o reţine) şi aşa renasc speranţele în Copou. Inepuizabilul Munteanu se duce însă bolid spre o minge şi, dintr-un unghi dificil, atacantul de pe Someş înscrie. Acum însă, totuşi clujenii renunţă la jocul lor combinativ şi sigur de pînă atunci, înlocuindu-l cu un joc nervos, cu trageri de timp pentru care echipa primeşte un avertisment colectiv. Studenţii Năpocăi îşi văd eforturile amenunţate (în min. 78 centrează excelent Marica şi înscrie **Moldoveanu** cu capul) şi chiar zdruncinate de alerta jucătorilor gazdă, care izbuteşte egalarea în min. 90. Fanea Lazăr îi spune ceva arbitrului în momentul egalării, îl ia de mînecă să-l ducă spre tuşier şi este eliminat. În faza respectivă nu fusese aici o greşeală de arbitraj. Greşise portarul şi, în primul rînd, fundaşii.

Mircea M. IONESCU

Stadionul „23 August"; teren bun; timp foarte călduros; spectatori aproximativ 8 000. **Au marcat: ADAM** (min. 13), **LICĂ** (min. 46), **LUPULESCU** (min. 63), **MUNTEANU I** (min. 69), **MOLDOVEANU** (min. 78) şi **ROMILĂ** (min. 90). **Raport de cornere: 8—7. Şuturi la poartă 19—14 (pe spaţiul porţii 9—9).**

POLITEHNICA: Costaş 6 — Romilă 6, Ianul 7, Alecu 5 (pentru duritate), Greerosu 6, Mărdărescu II 6, Simionaş 5, Incze 4 (min. 57 Marica 7), Cuperman 6, Biliboacă 4 (min. 46 Lupulescu 6), Moldoveanu 8.

„U" CLUJ: Ştefan 6 — Cretu 8, Pexa 8, Solomon 7, Mihăilă 7, Anca 8, Sudy 8, Uifăleanu 7, Munteanu I 9, Adam 8 (min. 75 Iordache), Lică 7 (min. 63 Fanea Lazăr 6).

A arbitrat O. ANDERCO (Satu Mare) ★★★★, ajutat la tuşe de **V. Cătană** (Carei) şi **V. Trifu** (Baia Mare).

Trofeul Petschovschi: 7.

La tineret-rezerve: **Politehnica — „U" 1—2 (1—1).**

A III-a BALCANIADĂ DE NATAȚIE

(Urmare din pag. 1)

toate eforturile făcute de Slavic pe ultimii 50 de metri s-au dovedit inutile. Ceakarov a cîștigat în 2:17,8, nou record balcanic și record național, dobîndind astfel a 4-a medalie de aur.

ULTIMA CURSĂ A CRISTINEI

Ieri seară, la lumina nocturnei din piscina Dinamo s-a consumat un fapt care a trecut (poate), celor mai mulți, neobservat. La startul primei serii contratimp a probei de 800 m liber, țara noastră a fost reprezentată de multipla campioană și recordmană Cristina Balaban. Pentru singura înotătoare româncă medaliată cu bronz la un campionat european (Utrecht 1966) era cea din urmă cursă oficială, care încheia o îndelungată carieră laborioasă, ce a oferit multe satisfacții natației românești. Ambițioasă, mereu dispusă să lupte pe culoarul său pînă la ultimul efort pentru victorie, Cristina nu și-a trădat superiorii nici în cursa de ieri. La vîrsta cînd alte naiade au părăsit de mult arena competițională, Cristina găsește încă resurse și cîștigă cursa cu 10:22,5, aducînd puncte prețioase echipei sale în disputa pentru întîietate cu formația Bulgariei. Performanța nu i-a permis însă decît să obțină o medalie de bronz, deoarece în seria următoare, Sevda Neicova și tînăra Eugenia Cristescu au parcurs cele 16 lungimi într-un ritm mai rapid. Neicova a condus în cea mai mare parte a întrecerii, Cristescu a sprintat excepțional pe ultimii 30 de metri, ajungîndu-și adversara chiar pe linia de sosire. Arbitrii au preferat-o însă pe Neicova, micuța Eugenia fiind nevoită să se mulțumească cu medalia de argint.

O altă sportivă bulgară, Svetlozara Ignatova, a cîștigat cursa de 200 m spate în 2:34,9. Reșițeanca Lavinia Donia(14 ani) s-a clasat însă pe locul III cu 2:38,6, astfel că nici aceste rezultate nu au mai putut modifica ordinea în clasament. Înotătoarele bulgare au reușit să cîștige 7 titluri, dar echipa României a totalizat 169 p, cu 5 mai mult decît adversara sa, cîștigînd pentru prima dată această competiție.

ÎN SFÎRȘIT, ȘI EUGEN ALMER CAMPION

Au trebuit să treacă patru zile de concurs, în care a luptat mult pentru punctele reprezentativei masculine, pentru ca Eugen Almer să-și vadă în sfîrșit recompensate eforturile cu primul titlu balcanic din cariera sa. Reșițeanul a făcut obișnuita sa cursă solitară în maratonul celor 15 „sute", nefiind în nici un moment amenințat de adversarii săi. Timpul realizat (17:27,4) reprezintă un nou record balcanic.

Marian Slavic (54,8 în primul schimb — nou record național și balcanic) și coechipierii săi, Kokai, Miclăuș și Oprițescu din ștafeta de 4×100 m liber ne-au adus în final al 12-lea titlu balcanic și un nou record național.

Eugen Almer, învingător în maratonul celor 15 „sute"
Foto: N. DRAGOȘ

Victorii românești categorice la sărituri și polo

Ultimele finale ale întrecerilor balcanice de sărituri au confirmat superioritatea sportivilor români. Ion Ganea, la platformă, și Melania Decusească, la trambulină au completat perfect tabloul învingătorilor actualei ediții, toate cele 4 titluri rămînînd astfel, (ca și în 1969, la Izmir) în posesia reprezentanților noștri. Ca urmare, echipa țării noastre cîștigă detașat această competiție, înaintea selecționatelor Bulgariei, Iugoslaviei, Greciei și Turciei. În fine, mai merită a fi subliniate frumoasele evoluții ale tinerilor Sorana Prelipceanu și Ion Ilieș, care au urcat, de asemenea, pe podiumul de premiere.

★

Succes clar al culorilor noastre, scontat de altfel, și în turneul de polo. Echipa României a făcut un galop de sănătate în cele trei zile, realizînd o victorie categorică și în meciul de aseară cu Turcia: 8—3 (2—0, 2—2, 2—0, 2—1). Pentru medaliile de argint și bronz, Bulgaria a întrecut Grecia cu 7—4 (1—0, 2—2, 2—1, 2—1).

REZULTATE TEHNICE

SĂRITURI. Trambulină (f): 1. MELANIA DECUSEARĂ (R) 374,19 p, 2. S. Prelipceanu (R) 334,44 p, 3. M. Alexandrova (B) 326,19 p, 4. M. Najdenova (B) 304,26 p, Drencici (I) 240,27 p, 6. Grilc (I) 206,22 p; Platformă (b): 1. ION GANEA (R) 396,93 p, 2. A. Saracinski (B) 371,37 p, 3. I. Ilieș (R) 356,64 p, 4. L. Veselinov (B) 284.16 p, 5. E. Liadis (G) 275,61 p, 6. B. Gaber (I) 233,85 p; Clasament general: 1. ROMÂNIA 2902,74 p, 2. Bulgaria 2528,70 p, 3. Iugoslavia 1751,44 p, 4. Grecia 1304,99 p, 5. Turcia 255,48 p.

ÎNOT. 4x100 m mixt (b): **în urma contestației introduse de delegația greacă, echipa Bulgariei (sportivii au sărit în apă înainte de finalul întrecerii) a fost descalificată.** Și, astfel: 1. ROMÂNIA **4:09,1 — (rec.) — rec. balcanic,** 2. Iugoslavia 4:09,5, 3. Grecia 4:17,4 (rec.), 4. Turcia 4:17.4; 200 m mixt (b): 1. ANGEL CEAKAROV (B) **2:17,8 (rec.) — rec. balcanic,** 2. M. Slavic (R) 2:18,5, 3. V. Dobrev (B) 2:21,6, 4. C. Boskinas (G) 2:21,8. 5. S. Rudan (I) 2:24,0, 6. D. Wetterneck (R) 2:24,0; 400 m mixt (f): 1. ANCA GROZA (R) **5:32,0 (rec.) — rec. balcanic,** 2. M. Nikolova (B) 5:33,9 (rec.), 3. H. Peiceva (B) 5:41,0, 4. M. Beri (G) 5:44,0 (rec.), 5. A. Constantinidou (G) 5:44,2. 6. J. Efendici (I) 5:54,3, ...8. C. Vîjeu (R) 6:03,3; 200 m spate (f): 1. SVETLOZARA IGNATOVA (B) 2:34,9, 2. G. Pilici (I) 2:38,0, 3. L. Donia (R) 2:38,6, 4. V. Eliopolou (G) 2:39,2, 5. D. Pop (R) 2:40,2, 6. A. Beristianou (G) 2:42,0; 800 m liber (f): 1. SEVDA NEICOVA (B) **10:16,7 (rec.) — rec. balcanic,** 2. E. Cristescu (R) 10:16,9, 3. C. Balaban (R) 10:22,5, 4. S. Pavletici (I) 10:31,3, 5. D. Asenova (B) 10:36,3, 6. A. Loucatou (G) 10:47,5; 1500 m liber (b): 1. EUGEN ALMER (R) **17:27,4 — rec. balcanic,** 2. D. Teodoropoulos (G) 17:54,8 — rec. — 3. Georgiev (B) 17:57,8, 4. D. Naghi (R) 18:06,4, 5. V. Rogusici (I) 18:11,5, 6. K. Encev (B) 18:26,7; 4x100 m liber (b): 1. ROMÂNIA **(Slavic 54,8 în primul schimb — rec. național și balcanic) 3:43.5 — (rec.) — rec. balcanic,** 2. Iugoslavia 3:45,0, 3. Bulgaria 3:47,2.

Clasament final: 1. ROMÂNIA 364 p (195—169), 2. Bulgaria 321 p (157—164), 3. Iugoslavia 263 p (134—129), 4. Grecia 194 p (106—88), 5. Turcia 48 p (30—18).

POLO. România-Turcia 8—3 (2—0, 2—2, 2—0, 2—1) și Bulgaria-Grecia 7—4 (1—0, 2—2, 2—1, 2—1). Clasament: 1. ROMÂNIA 6 p, 2. Bulgaria 4 p, 3. Grecia 2 p, 4. Turcia 0 p.

„Cupa Europei" la natație

A doua ediție a „Cupei Europei" la natație se va desfășura în zilele de 28 și 29 august în orașele Uppsala (Suedia) și Torino — echipe masculine, Bratislava și Udine — echipe feminine.

Creată în anul 1967 de Liga europeană de natație, această competiție se desfășoară după programul olimpic, la fiecare doi ani, în intervalul dintre Jocurile Olimpice și Campionatele europene.

Echipa masculină a României va participa la grupa B de la Torino, împreună cu formațiile Austriei, Finlandei, Angliei, Olandei, Italiei, Cehoslovaciei și Iugoslaviei.

Turneu preolimpic de box

Între 13 și 17 septembrie, la München și Augsburg se va desfășura un mare turneu preolimpic de box, la care au fost invitați 76 de pugiliști amatori din 22 de țări ale Europei, Asiei și Africii.

ECHIPA BULGARIEI—CAMPIOANĂ BALCANICĂ LA BASCHET

VIDIN, 22 (prin telefon, de la trimisul nostru special).

Așa cum era de așteptat echipa țării noastre nu a putut face față puternicului (deși secund) team al Iugoslaviei, de care a fost învinsă sîmbătă seara cu 86—74 (45—39). Dar, spre deosebire de partida precedentă (cu selecționata Greciei), de astă dată am avut măcar satisfacția de a-i vedea pe jucătorii noștri „bătîndu-se" pînă la epuizare și realizînd adeseori faze de adevărat baschet, viu aplaudate de numerosul public.

Întrecerea a început în nota de dominare a elevilor celebrului Ranko Zeravica, superiori prin giganții Jelovac și Knezevic (cîte 2,06 m fiecare) sub panouri. Totuși, Tarău, Oczelak și ceva mai tîrziu Georgescu, ajutați de flotările coechipierilor nu au cedat și s-au străduit ca printr-o combativitate sporită să suplinească handicapul de talie. Pierderea însă a multor mingi din cauza unor aruncări pripite, după doar 2—3 pase, a făcut ca tabela de marcaj să indice scor favorabil iugoslavilor: 12—7 min. 7, 36—32 min. 15. Ne „ținem" însă de adversari printr-o apărare severă, atacuri poziționale cu durată de 20 secunde (în sfîrșit!) și aruncări precise de la semidistanță. Spre surprinderea publicului, formația română reușește să egaleze în min. 23 (51—51) și chiar să conducă cu două coșuri: 60—56 în min. 30. Cînd lucrurile mergeau din ce în ce mai bine și baschetbaliștii noștri imprimaseră un ritm alert, convenabil, a intervenit accidentarea temporară a lui **Albu,** lovit fără intenție la ochi de Slavnic. Înlocuirea lui Albu și apoi o nouă întrerupere produsă de alt accident (ușoară rănire la cap a lui **Diaconescu,** care a necesitat oprirea meciului și intervenția medicului) i-au scos pe jucători din ritmul despre care spuneam și au dereglat mecanismul reprezentativei române. Profitînd, sportivii iugoslavi au remontat imediat și au preluat conducerea. Revenirea lui Albu în teren (Diaconescu nu fusese înlocuit) nu a mai putut modifica evoluția meciului, formația iugoslavă punînd stăpînire definitivă pe joc în special prin acțiunile pivoților, acestea fiind facilitate și de arbitrajul lejer prestat de **H. Erdem** (Turcia) și **V. Lazarov** (Bulgaria). Jelovac și Knezevic nu s-au jenat să folosească din plin gabaritul lor prin intrări forțate și pivotări în care coatele își aveau și ele rostul lor.

Scorul de 86—74 (45—39) a fost realizat de: Jelovac (24), Knezevic (16), Basin (10), Slavnic (1), Ifkovic (15), Marter (8), Damianovic (4), Zecevic (4) pentru Iugoslavia, respectiv Albu (17), Savu (14), Diaconescu (10), Tarău (13), Georgescu (8), Oczelak (7), Cîmpeanu (3) și Chivulescu (2) pentru România.

În celălalt meci de sîmbătă seara Bulgaria a făcut scor în fața Turciei: 88—69 (51—27).

În ultima zi a turneului: Turcia — Grecia 89—80 (50—37) și Bulgaria — Iugoslavia 80—72 (35—40). *Clasament final:* 1. Bulgaria 8 p 2. Iugoslavia 7 p 3. Turcia 5 p (+8) 4. Grecia 5 p (+5) 5. România 5 p (—13). Jelovac (cosgeter) și Albu (cel mai tehnic jucător) au fost premiați.

Dumitru STANCULESCU

EUROPENELE DE TENIS DE MASĂ ALE JUNIORILOR

CEHOSLOVACA SMIDOVA ȘI SOVIETICUL BURNAZIAN, CAMPIONI LA COPII

Ligia Lupu și Ștefan Moraru în semifinalele competiției

OSTENDE, 22 (prin telefon). Ultima zi a campionatelor europene de tenis de masă ale juniorilor a adus evoluții frumoase pentru trei dintre reprezentanții noștri. **Ligia Lupu** și **Ștefan Moraru** au ajuns pînă în semifinalele probelor de simplu copii, iar **Marin Firănescu** s-a clasat în primii opt la simplu juniori, pierzînd doar în fața unuia dintre favoriți, sovieticul Strokatov. Iată rezultatele pînă la ora convorbirii telefonice: **simplu juniori, turul II:** Martin (Franța) — **Popovici 2—1, turul III:** Falg (R.F.G.) — **Bobocică 2—0, Firănescu**—Vikstrom (Suedia) 2—0, **optimi: Firănescu**—Nemeth (Ungaria) 2—0, **sferturi de finală:** Strokatov (U.R.S.S.)—**Firănescu** 2—0; **simplu junioare; semifinale:** Vostova (Cehoslovacia) — Lottaler (Ungaria) 2—0, Silhanova (Cehoslovacia) — Juhos (Ungaria) 2—0; **simplu copii (băieți), turul I: Moraru** —Glans (Suedia) 2—1, Geisman (U.R.S.S.) — **Buzescu 2—1, turul II: Moraru**—Kitchener (Anglia) 2—0, **sferturi de finală: Moraru**—Hansen (Danemarca) 2—1, **semifinale:** Burnazian (U.R.S.S.) — **Moraru 2—0, finala:** Burnazian—Geisman 2—0; **simplu copii (fete): turul I: Sinteoan**—Germiat (Belgia) 2—1, **turul II: Lupu**—Walker (Anglia) 2—0, **Sinteoan**—Bogner (Austria) 2—1, **sferturi de finală: Lupu**—Traunig (Austria) 2—1, Smidova (Cehoslovacia) — **Șinteoan 2—0, semifinale:** Antonian (U.R.S.S.) — **Lupu** 2—0, **finala:** Smidova (Cehoslovacia) — Antonian 2—1.

Dublu băieți, turul I: Bobocică Popovici—Ovcarik, Muha (Cehoslovacia) 2—1, **turul II: Bobocică, Popovici**—Heri, Spescha (Elveția) 2—0, **Bobocică, Popovici** — Peterlini, Giontella (Italia) 2—1, **sferturi de finală:** Strokatov, Fursov (U.R.S.S.) — **Bobocică, Popovici** 2—0; **dublu fete, turul I: Șinteoan, Lupu**—Hellin, Remy (Belgia) 2—0, **turul II: Șinteoan, Lupu**—Hellman, Olsson (Suedia) 2—0, **turul III: Șinteoan, Lupu**—Arntz, Fierlier (Olanda) 2—0, **sferturi de finală:** Howard, Hellaby (Anglia) — **Șinteoan, Lupu** 2—0, semifinale: Antonian, Batyrova (U.R.S.S.)—Juhos, Lottaler (Ungaria) 2—0, Vostova, Silhanova (Cehoslovacia)—Howard, Hellaby **2—0; dublu mixt, turul III: Șinteoan, Popovici**—Walker, Walker (Anglia) **2—0, turul IV:** Bergeret, Constant (Franța) — **Șinteoaa, Popovici 2—0, semifinale:** Toninger, Baum (R.F.G.)—Vostova, Ovcarik (Cehoslovacia) 2—0, Antonian, Strokatov (U.R.S.S.) — Lottaler, Nemeth (Ungaria) 2—1.

ION POP
antrenor

sportul în lume

ÎN FINALA INTER-ZONE A „CUPEI DAVIS"

Tenismenii români sînt conduși la Sao Paulo: 1-2

SAO PAULO, 22. — Tenismenii Braziliei au luat conducerea, după a doua zi a meciului cu reprezentativa României, din cadrul finalei inter-zone a „Cupei Davis". **Thomas Koch și Edson Mandarino, puternic susținuți de un public entuziast și zgomotos, ca și de o serie de decizii injuste ale arbitrilor de linie brazilieni, au reușit să se impună, față de Ilie Năstase și Ion Țiriac, în partida de dublu,** a treia din seria celor cinci care trebuie să decidă pe învingători.

Programul după amiezii a început cu festivitatea de prezentare a celor două formații, conduse de căpitanii de echipă prof. Șt. Georgescu (România) și Alcidos Procopio (Brazilia). Apoi, la ora 12,45 (ora locală) au ieșit pe teren perechile Năstase-Țiriac și Koch-Mandarino, pentru disputarea partidei de dublu.

Jocul a debutat în avantajul românilor, care prin forța și regularitatea serviciilor ca și prin voleuri necruțătoare, domină net. Năstase și Țiriac cîștigă primul set cu 6—1. Urmează o revenire a brazilienilor, dar și primele mingi litigioase. La protestele, justificate, ale echipei române, publicul vociferează și împiedică buna desfășurare a partidei. După cîștigarea setului doi (6—3) de către brazilieni aceleași elemente pun în cumpănă întreg rezultatul partidei, care amenință să fie evident viciat. Intervențiile numeroase, ale arbitrului englez Derek N. Hardwick nu reușesc să restabilească liniștea, în tribune și pe teren, unde jucătorii români continuă o luptă inegală. Koch-Mandarino cîștigă setul trei, apoi Năstase-Țiriac egalează, cu prețul unor remarcabile eforturi, mărite și de căldura neobișnuit de ridicată (+32 grade) din această după amiază. Ultimul set, al cincilea, este disputat cu deosebită ardoare. Jucătorii români încearcă zadarnic să redreseze o situație periclitată, în fața unor adversari pe care în alte ocazii, i-au dominat fără drept de apel. **Brazilienii își adjudecă dublul cu scorul final de 1—6, 6—3, 6—3. 3—6, 6—4.**

Deci, avantajul luat de echipa română, după prima partidă, cîștigată strălucit de Ilie Năstase, n-a putut fi menținut, în grelele condiții de joc de pe arena „Pinheiros" din Sao Paulo. Încă din primele comentarii transmise de agențiile internaționale de presă a reieșit că brazilienii aruncă în luptă toate mijloacele pentru a schimba soarta unei întîlniri, în care sînt dominați din start de adversari superiori. Năstase, în jocul cu Mandarino, a fost pus în fața unor decizii de arbitraj litigioase, dar el a trecut cu deplină superioritate peste aceste incidente. În schimb, Țiriac n-a putut menține în fața lui Koch, un avantaj, care-i era smuls pur și simplu din mîini. **„A cîștiga la Sao Paulo, este egal cu a traversa pe jos Matto Grosso..."** — avea să spună cu amară ironie tenismanul român, la încheierea partidei.

Ca și în acea dramatică întîlnire Koch-Țiriac, din prima zi, partida de dublu a început sub semnul superiorității românești, trebuind să fie, pînă la urmă, concedată brazilienilor, în condiții lesne de închipuit.

Rămîne de văzut acum dacă jucătorii români nu pot readuce rezultatul întregii întîlniri în limitele normalului, în aceste ultime două jocuri de simplu programate pentru după amiaza de luni. Se întîlnesc, în ordine: **Năstase cu Koch** și **Țiriac cu Mandarino.** Dacă raportul real de forțe poate fi încă respectat pe teren, atunci echipa română mai are șanse bune de victorie.

Deocamdată, însă, tabela de scor arată: **2—1 pentru reprezentativa Braziliei.**

Încep campionatele mondiale de ciclism

Peste 400 de cicliști, reprezentînd 30 de țări, vor lua parte la campionatele mondiale de velodrom (programate între 25 și 31 august la Varese, în Italia) și care vor preceda campionatele mondiale de șosea, ce vor avea loc la Mendrisio (Elveția) între 2 și 5 septembrie.

După cum se știe, Elveția, țara organizatoare a campionatelor mondiale de ciclism din acest an, nu a putut oferi condiții corespunzătoare pentru concursul de pistă, astfel că aceste întreceri au fost transferate în Italia. Pe velodromul din Varese vor evolua, între alții, francezul Daniel Morelon, campion olimpic, englezul Huh Porter, danezul Peder Pedersen, elvețianul Xavier Kurmann.

La campionatele mondiale de ciclism pe șosea, Uniunea Sovietică va fi reprezentată de un lot de 10 rutieri conduși de fostul campion olimpic Viktor Kapitonov. Din echipă fac parte Valdislav Neliubin, Dimitri Trișcin, Anatoli Starkov, Aleksandr Gusiatnikov, Nikolai Dmitriuk, Ghenadi Komhatov, Nikolai Sitnik, Valeri Lihaciov, Boris Sukov și Alexei Vodianikov.

Lotul maghiar pentru C.M. de lupte

Federația de specialitate a Ungariei a definitivat lotul de sportivi care va participa la campionatele mondiale de lupte, programate la Sofia între 27 august și 5 septembrie.

În turneul de lupte **greco-romane** vor evolua, printre alții, **Janos Varga** (cat. 57 kg), **Antal Steer** (cat. 68 kg), **Miklos Hegedus** (cat. 74 kg), **Jozsef Percsi** (cat. 92 kg) și **Ferenc Kiss** (cat. 100 kg).

Lotul pentru competiția de lupte libere cuprinde, printre alții, pe **Attila Latak** (cat. 48 kg), **Marton Erdos** (cat. 52 kg), **Karoly Buzas** (cat. 74 kg), **Andras Deak** (82 kg) și **Istvan Maroti** (cat. peste 100 kg).

CAMPIONATELE EUROPENE MASCULINE DE CANOTAJ

Comportare sub posibilități a sportivilor români

COPENHAGA, 22 (prin telefon, de la trimisul nostru special).

În prezența unei numeroase și entuziaste asistențe, duminică pe lacul Bagsvaerd s-au desfășurat întrecerile finale ale campionatelor europene masculine de canotaj. Conform programului, echipajele de schif 4+1 au deschis concursul prima medalie de aur a acestei ediții fiind cucerită de sportivii din R.F. a Germaniei. **Rezultate:** 1. R.F. a Germaniei 6:12.82, 2. R.D Germană 6:14,95, 3. U.R.S.S. 6:14,98, 4. Noua Zeelandă 6:19.04, 5. Elveția 6:20,47, 6. Cehoslovacia 6:23,78.

Canotorii români **Ivan Cacenco** și **Francisc Papp** au luat startul în următoarea probă rezervată schifurilor de 2 f.c. Buletinul meteo al concursului arăta la începutul cursei că viteza vîntului a atins 3,4 m pe secundă, lucru ce avea să dezavantajeze pe schifiștii români, obișnuiți cu liniștitul Snagov, cu valuri care oricum nu trec peste bordaj. Plecarea în această finală este foarte puternică, pe primii 500 metri în frunte cele 6 echipaje aflîndu-se schifiștii din R.D.G. Ei sînt urmați în ordine de sportivii din U.R.S.S. România, Iugoslavia, Polonia și Cehoslovacia. Cuplul Cacenco-Papp va pierde însă secunde prețioase pe ultima parte a traseului ocupînd în final locul 6. **Rezultate:** 1. R.D. Germană 6:43,40, 2. Cehoslovacia 6:48,57, 3. Polonia 6:51,46, 4. U.R.S.S. 6:58,53, 5. Iugoslavia 6:58,87, 6. România 7:06,71.

O cursă interesantă, urmărită ca de fiecare dată cu atenție, a fost cea rezervată schifurilor de simplu. Evoluînd într-o manieră de adevărat as al vîslelor, argentinianul **Alberto Demiddi,** favoritul acestei finale și-a adjudecat titlul de campion european spre satisfacția radio și telereporterilor sud-americani veniți anume în Danemarca pentru a urmări pe cel care anul trecut, la St. Catharines cucerise medalia de aur la campionatele mondiale din Canada. **Rezultate:** 1. Alberto Demiddi (Argentina) 6:57,99, 2. G. Dralger (R.D. Germană) 7:01,41, 3. P. Watkinson (Noua Zeelandă) 7:02,34, 4. U. Hild (R.F. a Germaniei) 7:07,01, 5. Z. Melisev (U.R.S.S.) 7:09,73, 6. U. Dietz (S.U.A.) 7:13,89.

Cea de a patra mare finală — schif 2+1 — a reunit pe linia de plecare sportivi de renume mondial, printre aceștia aflîndu-se și canotorii **Ștefan Tudor, Petre Ceapura + Gheorghe Gheorghiu.** Barca, care în anul 1970 a adus canotajului românesc prima medalie de aur cucerită la un campionat mondial, nu s-a acomodat deloc cu pista, cu valurile stîrnite de vînt. Echipajul a realizat un timp inferior curselor obișnuite, ocupînd locul 4 după o dispută de mare intensitate. **Rezultate:** 1. R.D. Germană 6:56,94, 2. Cehoslovacia 6:58,43, 3. U.R.S.S. 6:59,59, 4. România 7:11,58, 5. Polonia 7:13,65, 6. Olanda 7:17,89.

Un rezultat meritoriu a obținut tînărul echipaj de 4 f.c. compus din **Emerich Tușa, Dumitru Ivanov, Dumitru Grumezescu** și **Ilie Oantă,** care au debutat pe arena nautică europeană cu un loc 4 promițător. **Rezultate:** 1. R.D. Germană 6:00,72, 2. Norvegia 6:03,59, 3. R.F. a Germaniei 6:06 02, 4. România 6:07,99, 5. U.R.S.S. 6:09,01, 6. Italia 6:20,59.

Penultima finală a campionatelor europene a fost rezervată probei de schif 2 vîsle. În această întrecere canotorii din R.D. Germană au condus aproape de la un capăt la celălalt al pistei învingînd, apoi, printr-un finiș debordant. Așadar, a 4-a medalie de aur cucerită în finalele de la Bagsvaerd. **Rezultate:** 1. R.D. Germană 6:15,27, 2. Norvegia 6:15,65, 3. U.R.S.S. 6:25,20, 4. Danemarca 6:25,57, 5. Belgia 6:38 23, 6. Brazilia 6:46,29.

Cea de a 56-a ediție a campionatelor europene masculine de canotaj s-a încheiat cu finala probei de schif 8+1. Spectacolul oferit de cele 6 ambarcații angrenate în întrecere a fost impresionant prin frumusețea disputei și prin lupta strînsă pentru întîietate. Au cucerit titlul de campioni europeni sportivii din Noua Zeelandă, excepțional de bine pregătiți. **Rezultate:** 1. Noua Zeelandă 5:33,92, 2. R.D. Germană 5:34,32, 3. U.R.S.S. 5:39,74, 4. Ungaria 5:42,46, 5. Olanda 5:46,23, 6. R.F. a Germaniei 5:48,73.

Vasile TOFAN

FOTBAL meridiane

CAMPIONATE NAȚIONALE ÎN PLINĂ DESFĂȘURARE

Ungaria: Două echipe la egalitate sînt în frunte

Etapa a III-a din campionatul maghiar s-a disputat eșalonat: joi, sîmbătă și duminică. În plus, unul din cele mai importante jocuri, cel al liderului, Ujpesti Dozsa cu Csepel, a fost amînat. Iată rezultatele înregistrate: **Ferencváros — Videoton 6—2, Pécsi Dózsa — Honvéd 0—0, Salgótarján — Tatabánya 3—2, Győri Rába — Diósgyör 2—3, Eger — Komló 1—1, Egyetértés — Vasas 0—3, Szombathely — M.T.K. 3—0.** În clasament „pe primele două locuri se află Ferencváros și Salgótarján, fiecare cu cîte 5 p și cu golaveraj egal: 9—4.

Anglia: O etapă a surprizelor

Cîteva surprize de proporții au punctat cea de-a treia etapă a campionatului primei ligi engleze. Astfel, **Arsenal Londra,** deținătoarea titlului, a fost învinsă cu 3—1 de către **Manchester United.** „Tunarii" au deschis scorul prin McLintock, dar apoi gazdele au luat jocul pe cont propriu, marcînd prin Gowling, J. Charlton și Kidd. Marea surpriză s-a înregistrat, însă, la Liverpool, unde formația locală **Everton** a pierdut cu 0—1 în fața noii promovate **Sheffield United,** care e la a treia victorie consecutivă. Alte rezultate: **Chelsea — Manchester City 2—2, Leeds — Wolverhampton 0—0, Leicester — Derby County 0—2, Newcastle — Liverpool 3—2, Nottingham — West Ham 1—0, Stoke — Crystal Palace 3—1, Southampton — Ipswich Town 0—0, Tottenham — Huddersfield 4—1, West Bromwich — Coventry 1—1.** În cursul săptămînii trecute s-au mai înregistrat următoarele rezultate: Chelsea — Manchester U. 2—3, Derby County-West Ham 2—0, Manchester C. — Crystal Palace 4—0, Leicester — Nottingham 2—1, Tottenham — Newcastle 0—0, West Bromwich — Everton 2—0. În clasament conduce **Sheffield United** cu 6 p, urmată de **Manchester United** cu 5 p.

R.F.G.: Conduce Bochum, noua promovată

Singurul rezultat mai puțin așteptat în etapa a doua a campionatului vest-german s-a înregistrat la Oberhausen, unde echipa locală **Rot Weiss,** a fost întrecută cu 2—3 de noua promovată **Bochum.** Un meci dramatic s-a disputat între **Hertha** și **Bayern München.** Condus de două ori, Bayern a egalat, apoi Hertha a ratat un 11 m, scorul rămînînd 2—2. Celelalte rezultate: **Borussia Moenchengladbach — Arminia Bielefeld 5—1, Borussia Dortmund — Hamburger S.V. 1—1, Eintracht Frankfurt — F.C. Köln 2—2, Schalke 04 — M.S.V. Duisburg 2—0, Werder Bremen — F.C. Kaiserslautern 2—2, Fortuna Düsseldorf — Hannover 96 2—0, Eintracht Braunschweig — V.f.B. Stuttgart 1—1.** În fruntea clasamentului se află **V.f.L. Bochum** și **Schalke 04** cu cîte 4 p, urmate de **Hamburger S.V., Bayern, Stuttgart** și **F.C. Kaiserslautern,** toate cu cîte 3 p.

U.R.S.S.: Dinamo Kiev învingătoare în derby

În cel mai important joc din cadrul campionatului unional, **Dinamo Kiev** a dispus în deplasare cu 3—2 de **Spartak Moscova,** după care, a învins acasă pe **Șahtior Donețk** cu scorul de 4—3. Alte rezultate din cursul săptămînii: **Dinamo Minsk — Zenit Leningrad 1—0, Neftci Baku — Dinamo Tbilisi 0—2, S.K.A. Rostov pe Don — Karpati Lvov 3—0, T.S.K.A. Moscova — Kairat Alma Ata 0—1, Spartak Moscova — Dinamo Moscova 1—1.**

Ignacio Prieto, unul dintre componenții echipei Nacional Montevideo, care sosește în această săptămînă în Europa. Formația uruguayană urmează să susțină jocuri în Grecia, Spania și Italia, după o escală în Israel.

ȘTIRI, REZULTATE

● Echipa italiană U. S. Cagliari a întîlnit pe teren propriu într-un meci amical formația portugheză Benfica Lisabona. Victoria a revenit oaspeților cu scorul de 4—1 (2—1) prin golurile înscrise de Eusebio (min. 33 și 71), Batista (min. 34) și Jorge (min. 67). Punctul gazdelor a fost marcat în minutul 5 de Gori.

● Pentru a doua oară, echipa bulgară T.S.K.A. Cerveno Zname cîștigă turneul internațional de la Palma de Malorca (Spania). În finală, fotbaliștii bulgari au dispus de formația F. C. Barcelona cu 2—1 (1—1), prin golurile marcate de Jekov (min. 18 și 64). Pentru învinși a înscris Arietta (min. 38). În primul meci, T.S.K.A. învinsese pe Atletico Bilbao cu 2—1 (1—0).

● În primul joc al turneului internațional de fotbal „Festa Delig", care se desfășoară în localitatea spaniolă Elche, Panathinaikos Atena a terminat la egalitate: 2—2 (1—2) cu formația F. C. Elche. Au marcat Domazos (min. 9), Kamaras (min. 87) și respectiv Alvarito (min. 19) și Sitja (min. 38).

● Turneul triunghiular de fotbal de la Las Palmas a fost cîștigat de echipa Las Palmas, care în ultimul meci a fost învinsă cu scorul de 1—0 (0—0) de formația belgiană Royal Beerschot. În celelalte două partide ale competiției s-au înregistrat următoarele rezultate: Las Palmas — Belenenses 3—1; Belenenses — Royal Beerschot 2—1.

● La Brest s-a desfășurat tradiționalul meci de fotbal, care la fiecare început de sezon aduce în teren cele mai bune formații ale Franței, cîștigătoarea campionatului și deținătoarea Cupei. S-au întîlnit echipele Marsilia și Rennes, meciul terminîndu-se la egalitate: 2—2. Prin tragere la sorți, trofeul pus în joc a fost atribuit echipei Marsilia.

MECIURI PENTRU C. M. FEMININ

CIUDAD DE MEXICO, 22 (Agerpres). — Campionatul mondial feminin de fotbal a programat alte două partide. La Ciudad de Mexico selecționata Argentinei a întrecut cu scorul de 4—1 (3—1) echipa Angliei. Cea mai bună jucătoare de pe teren a fost Elba Selva, care a marcat toate cele patru goluri ale învingătoarelor.

În grupa de la Guadalajara s-au întîlnit reprezentativele Italiei și Franței. La capătul unui meci disputat, fotbalistele italience au obținut victoria cu scorul de 1—0 (1—0) prin golul marcat de Elena Schiavo în min. 25.

TELEX ● TELEX ● TELEX

În meciul atletic care a avut loc la Edinburg, echipa Scoției a învins cu scorul de 108—93 puncte, selecționata Belgiei. În proba de 2 mile, atletul belgian Emile Puttermans a stabilit un nou record al lumii cu timpul de 8:17,8. Vechiul record era de 8:19,6 și aparținea australianului Ron Clarke.

În concursul internațional de atletism de la Budapesta, maghiarul Nemeth a terminat învingător în proba de aruncarea suliței cu 84,04 m. Pe locurile următoare: Donins (U.R.S.S.) — 79,82 m și Nikiciuk (Polonia) — 78,26 m. Sprinterul sovietic Korneliuk a cîștigat proba de 100 m cu timpul de 10,2. La aruncarea greutății victoria a revenit sportivului polonez Komar cu 19,94 m, urmat de maghiarul Varju, cu 19,69 m. În concursul feminin, Kolesnikova (U.R.S.S.) a ocupat primul loc la 400 m cu 53,3, iar Rudas (Ungaria) la aruncarea suliței — 56,66 m.

În finala probei de dublu femei, din cadrul campionatelor internaționale de tenis ale Poloniei, jucătoarele sovietice Morozova și Biriukova au învins cu 4—6, 6—3, 6—0 perechea Roubin (Franța) — Lindstroom (Finlanda).

În „Cupa europeană", care are loc la Londra, proba feminină de sărituri de la trambulină a revenit Marinei Janiceva (R.D.G.), cu 406,62 p. Proba masculină a fost cîștigată de marele favorit, italianul Klaus Dibiasi, cu 482,34 p.

Cunoscutul automobilist finlandez Hannu Mikkola a suferit un accident în timpul desfășurării raliului celor „1 000 de lacuri", competiție care a început sîmbătă seara. El a fost internat la spital. Coechipierul său, suedezul Palm, este ușor rănit.

Titlul de campioană a Iugoslaviei la polo pe apă a revenit echipei Mladost din Zagreb. Jucătorii acestei formații au un avans substanțial de puncte și nu mai pot pierde titlul, indiferent de rezultatele pe care le vor obține în ultimele două etape. În meciul decisiv, ei au dispus cu scorul de 7—6 de principala pretendentă la titlu, echipa Partizan din Belgrad.

La Waldkraiburg se desfășoară tradiționalul meci internațional de natație dintre echipele R. F. a Germaniei, Olandei și Angliei. După prima zi, gazdele au realizat 86 p, fiind urmate de echipele Olandei cu 67 p și Angliei cu 55 p. În proba de 200 m liber masculin W. Lampe (R.F.G.) a fost cronometrat în 1:56,6.

Pe lacul Avigliana, situat în apropiere de Torino, au început întrecerile campionatelor europene de schi nautic pentru juniori. Proba masculină de slalom a fost cîștigată de englezul James Carne, cu 28 p. În proba similară feminină, victoria a revenit sportivei italiene Silvia Terraciano — 25,5 p.

Pe circuitul de la „Culton Park" s-a disputat tradiționala competiție automobilistică dotată cu „Cupa de aur". Primul loc a revenit cunoscutului campion englez John Surtees, care a parcurs distanța de 179 km în 57:38,6. El a fost urmat în clasament de Howden Gently (Noua Zeelandă) și Chris Craft (Anglia).

Suzana Makai este în frunte

SOFIA 22 (Agerpres). — După disputarea a cinci runde, în turneul internațional feminin de șah de la Sofia conduce maestra română Suzana Makai, cu 4 puncte. Pe locurile următoare sînt clasate Liubarskaia (U.R.S.S. — 3½ p și Eretova (Cehoslavacia) — 3 p.

Redacția și administrația: București, str. Vasile Conta nr. 16; telefoane: centrală 11.10.05, secția corespondenți 11.51.09, interurban 72 și 286; telex: sportrom buc. 180, Tiparul „I. P. Informația", București 40368

PROLETARI DIN TOATE ȚĂRILE, UNIȚI-VĂ!

Sportul

ZIAR AL CONSILIULUI NAȚIONAL PENTRU EDUCAȚIE FIZICĂ ȘI SPORT

ANUL XXVII — Nr. 6795 | 4 PAGINI 30 BANI | Miercuri 25 august 1971

IMAGINI VII, ANGAJAMENTE PENTRU VIITOR

Stăruie în amintire imaginile de mare frumusețe plastică și înaltă încărcătură emoțională, pe care ni le-a oferit coloana celor 6 000 de sportivi bucureșteni la marea demonstrație organizată cu prilejul sărbătoririi celei de a 27-a aniversări a Eliberării României de sub jugul fascist.

Prin vigoare, frumusețe, cutezanță și măiestrie, tineretul robust al stadioanelor și-a exprimat încă o dată atașamentul deplin față de politica partidului, dragostea și recunoștința nețărmurită pe care le poartă conducătorului drag și stimat, tovarășului NICOLAE CEAUȘESCU, pentru grija părintească ce o arată față de viitorul fericit al poporului, cauză căreia i-a consacrat întreaga sa putere de muncă, viața sa.

Demonstrația sportivilor a însemnat angajamentul de a nu precupeți nici un efort pentru perfecționarea necontenită, pentru transpunerea în faptă, la locul de muncă, în școală, pe terenul de sport, a mărețului program de edificare a societății socialiste multilateral dezvoltate.

Iată două instantanee. Pe frontispiciul carului alegoric al clubului Dinamo scrie : **„Expunerea tovarășului Nicolae Ceaușescu — un strălucit program de acțiune pentru făurirea conștiinței socialiste revoluționare, pentru ridicarea la un înalt nivel a întregii activități educative în țara noastră”.**

„Spre înălțimi, spre victorie !” sugerează cealaltă imagine, îndrăzneața piramidă a celor mai tineri sportivi de la clubul Metalul.

Foto : N. DRAGOȘ

Eliminînd Brazilia cu 3–2, România dispută finala „Cupei Davis” cu S.U.A.

LUMEA TENISULUI APLAUDĂ MAREA PERFORMANȚĂ REALIZATĂ DE NĂSTASE ȘI ȚIRIAC LA SAO PAULO!

Luni, în îndepărtata Brazilie, tenisul românesc a trăit ziua sa cea mare. Ilie Năstase și Ion Țiriac, cele două „rachete de aur” ale sportului nostru, au reușit o performanță în care, cu cîteva ore mai înainte, nu mai sperau nici cei mai entuziaști suporteri ai lor din patrie. În fața unor adversari de valoare, înfrîngînd și opoziția unui public fanatic, ca și a unor condiții de joc deosebit de dificile, cei doi excelenți sportivi români au curmat firul unei întreceri care părea să se depene implacabil spre

ILIE NĂSTASE

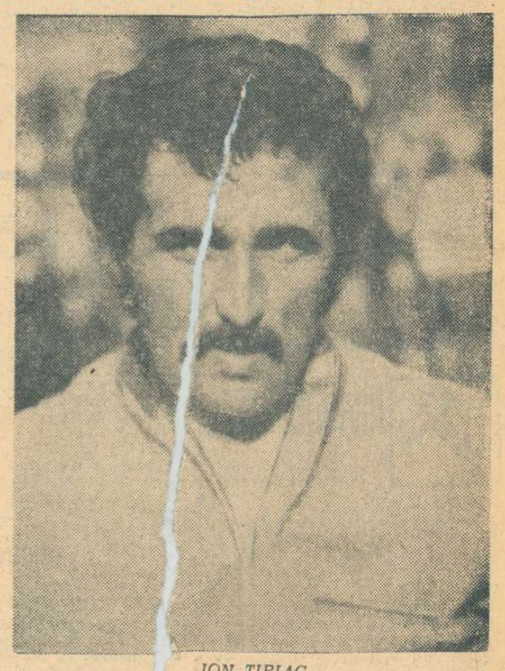

ION ȚIRIAC

O VICTORIE ÎNCHINATĂ ZILEI DE 23 AUGUST

Tenismenii noștri Ilie Năstase și Ion Țiriac, însoțiți de căpitanul echipei, Ștefan Georgescu, au plecat de la Sao Paulo în S.U.A., pentru a evolua la cîteva concursuri internaționale, începînd cu cele de la Orange (24-29 august) și Forest Hills (30 august — 12 septembrie). Înaintea plecării, prin intermediul corespondentului „Agerpres” de la Rio de Janeiro, Vasile Oros, jucătorii noștri au transmis următoarea telegramă : **„Victoria noastră o închinăm zilei de 23 August. Semnat : echipa de tenis a României”.**

infringere, au întors soarta unui meci de o importanță neasemuită. De la 2—1 pentru echipa Braziliei, cît arăta după două zile de joc tabela de scor a finalei inter-zone din „Cupa Davis”, cifrele s-au schimbat în 3—2 pentru naționala României, prin efortul excepțional al celor doi.

Pe stadionul „Pinheiros” din Sao Paulo, cu o zi înainte, cete de spectatori frenetici, defilaseră cu steagurile brauziliene întinse, sărbătorind prea devreme o victorie ce nu era încă a lor. Au urmat ultimele două partide, din suita celor cinci, în care superioritatea tenismenilor români avea să iasă la lumină cu o pregnanță exemplară. De două ori 3—0 ! Cu aceste scoruri au fost învinși redutabilii Thomas Koch și Edson Mandarino pe propriul lor teren, cu mingile lor, în fața publicului lor. Ceea ce păruse imposibil, la un moment dat, a devenit realitate.

Pentru a doua oară, repetînd performanța din 1969, reprezentativa României pășește în etapa ultimă a supremei competiții a tenisului — Challenge-roundul „Cupei Davis”. Acum doi ani, la Wimbledon, astăzi la Sao Paulo, tenisului românesc i se aduce recunoașterea deplină a valorii și forței sale.

Din noianul de comentarii și declarații, pe care cititorii le vor găsi în alte coloane ale ziarului,

(Continuare în pag. a 4-a)

ECHIPA DE HOCHEI A R.P. CHINEZE VA LUA PARTE LA CAMPIONATUL MONDIAL DE LA MIERCUREA CIUC

După cum se știe, anul viitor, se va desfășura pe patinoarul acoperit din Miercurea Ciuc grupa C a campionatului mondial de hochei pe gheață. La întreceri vor participa formațiile **Austriei** și **Italiei**, retrogradate din grupa B, **Ungariei, Angliei, Danemarcei, Olandei, Bulgariei, Belgiei.**

Recent, la comisia de organizare a competiției, a sosit cererea de înscriere a reprezentativei **Republicii Populare Chineze,** care, cu acest prilej, își va face debutul în campionatul mondial.

CAMPIONATUL FEMININ DE HANDBAL A ÎNCEPUT PROMIȚĂTOR!

Scoruri strînse și surprize, chiar din prima etapă

Întrecerea formațiilor feminine din campionatul diviziei A la handbal a început sub cele mai promițătoare auspicii. Chiar din prima etapă, competiția a căpătat culoare prin apariția unor rezultate mai puțin scontate, anunțîndu-se, așadar, interesantă, dinamică, plină de neprevăzut. Deocamdată, însă, acestea fiind doar supoziții (sperăm ca ele să fie confirmate pe parcurs...) să vă punem la dispoziție relatările corespondenților noștri.

UNIVERSITATEA CLUJ — MUREȘUL TG. MUREȘ 8—19 (3—10). Cu un atac lipsit de forță (excepție a făcut doar Rodica Vidu) și cu o apărare penetrabilă, studentele au fost o pradă ușoară în fața impetuoasei formații mureșene, excelentă în ofensivă. Interesant în această privință este faptul că în timp ce „U” a ratat trei aruncări de la 7 m, Mureșul a fructificat toate cele 5 aruncări de acest gen de care a beneficiat. Cele mai multe goluri au fost înscrise de **Vidu (4)** — Universitatea, **Soos (10) Kardoș (4)** — Mureșul. Au condus corect **Al. Codreanu** și **R. Fliegel,** ambii din Timișoara. **(Nușa Demian).**

UNIVERSITATEA TIMIȘOARA — VOINȚA ODORHEI 19—11 (11—7). Echipa gazdă, cu noua sa achiziție, Ibadula, în vervă deosebită, s-a impus de la început, oferind celor prezenți un joc plăcut, rapid, cu finalizări spectaculoase. Oaspetele, conținînd mult doar pe Mikloș și Magyari, au ușurat sarcina apărării timișorene. Au arbitrat bine **I. Crețu** și **Gh. Crișnic,** ambii din Petroșani. **(C. Crețu — coresp.).**

RULMENTUL BRAȘOV — CONFECȚIA BUCUREȘTI 15—15 (5—7.) A fost un meci plăcut, cu interesante răsturnări de scor și cu un final dramatic, accentuat de o ploaie torențială. Ambele formații au trecut, pe rînd, pe lîngă victorie, ratînd cîteva ocazii dintre cele mai clare, printre care și cîte două aruncări de la 7 m. Deci, am putea spune că rezultatul de egalitate este just. Cele mai eficiente jucătoare : **Prundaru (5), Nako (4), Oancea (4)** — Rulmentul, **Dumitru (6), Dincă (5)** — Confecția. Foarte bun arbitrajul cuplului **R. Iamandi — I. Dumitrescu,** ambii din Buzău. **(C. Gruia —** coresp.)

TEXTILA BUHUȘI — I.E.F.S. BUCUREȘTI 8—7 (3—4). Deși au condus majoritatea timpului, studentele au pierdut meciul în ultimele minute de joc. Scorul a fost de patru ori egal, ultima oară în min. 45: 6—6. Excelent a evoluat portarul echipei Textila, Lidia Stan, care a apărat toate cele 6 aruncări de la 7 m de care a beneficiat echipa bucureșteană! Au marcat: **Șerban (3), Vieru (2), Agoroaie, Stoleru și Munteanu** — Textila, **Băicoianu (2), Mohanu, Guță, Popescu, Frîncu și Costandache** — I.E.F.S. Au condus **D. Gherghișan** și **C. Drăgan** (Iași). **(I. Vieru —** coresp.)

RAPID BUCUREȘTI — UNIVERSITATEA BUCUREȘTI 9—10 (5—5). Se vede treaba că feroviarele s-au debarasat repede de... complexul „diviziei B”, pentru că ieri, la meciul lor de debut în A, au solicitat serios echipa campioană. Pe acest fond de luptă, de echilibru fizic, meciul a fost plăcut ca evoluție a scorului, dar nemulțumitor sub raport tehnic (supărător de multe greșeli de acest gen). După ce echipele au mers „cap la cap” aproape tot meciul, studentele au avut resursele necesare să smulgă o victorie la limită. Au marcat : Stănișel (4), Gheorghe (2), Topîrlan, Ștefan, Oancea — Rapid, Arghir (5), Furcoi (4), Dumitru — Universitatea. Bun arbitrajul cuplului P. Cîrligeanu și M. Marin — ambii din București. **(c.a.).**

Foarte activă în meciul cu Rapid, Doina Furcoi („U” București) se demarcă pe semicerc și înscrie un nou gol pentru echipa sa.
Foto : Theo MACARSCHI

TERENUL PROPRIU A ÎNCETAT DE A MAI FI UN SCUT PROTECTOR?

COMENTARIUL NOSTRU DE FOTBAL

Ca în fiecare an, toamna fotbalistică marcată de inaugurarea campionatului diviziei A, a început în... august. Un august, parcă mai fierbinte ca oricînd, care ne îmbie încă la plajă sau spre aerul tare și reconfortant al munților.

Și totuși, iubitorii fotbalului au venit în număr mare la reîntîlnirea cu sportul lor preferat, contribuind la dinamizarea întrecerilor de pe stadion, la stimularea jucătorilor în eforturile pe care aveau să le depună de-a lungul celor 90 de minute de joc. Orașele revenite pe scena diviziei A, Oradea și Tîrgu Mureș, au arătat, în special, cît de însetate sînt de „fotbalul cel mare”, tribunele lor oferindu-ne imaginea unor stupi încărcați. Referindu-ne la public, trebuie să amintim că spectatorii clujeni și-au primit răsplata pentru **fair-play-ul** pe care l-au dovedit în campionatul trecut. În pauza meciului C.F.R.—Dinamo, șeful secției noastre de fotbal, Marius Popescu, a înmînat tov. Nicolae Mureșan, președintele C.J.E.F.S. Cluj, „Trofeul Petschovschi”, simbol al sportivității, al contribuției publicului la reușita spectacolului sportiv. Felul

Jack BERARIU

(Continuare în pag. a 3-a)

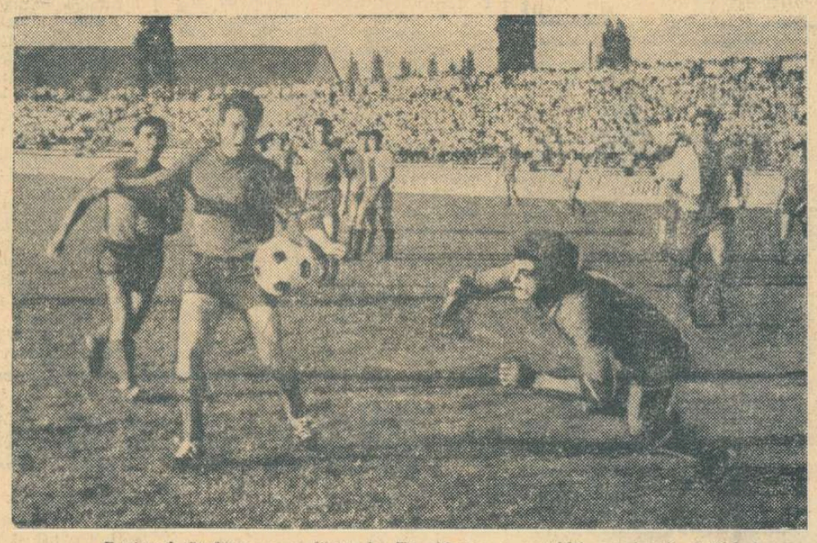

Portarul Ștefănescu a făcut la Tg. Mureș o partidă excelentă. Iată-l în această imagine intervenind la balonul pe care Mureșan *se pregătea să-l reia spre poartă : (Față din meciul A.S.A.—Farul).* Foto: A. HARKO — Tg. Mureș —

Astăzi, începînd de la ora 17, pe stadionul Republicii, un interesant cuplaj

TRIALUL TRICOLORILOR

Astăzi, pe stadionul Republicii, va avea loc un interesant cuplaj fotbalistic. Va fi un trial al celor mai buni fotbaliști ai țării, reuniți în diferite loturi reprezentative. În urma acestui cuplaj și, firește, a viitoarelor etape de campionat, vor fi alcătuite reprezentativele naționale pentru dificilul sezon internațional din această toamnă. **De la ora 17, lotul de tineret** va întîlni **lotul „posibililor”.** În urma ultimelor modificări survenite, cele două formații vor apare astăzi în următoarea alcătuire :

LOTUL DE TINERET : Ștefan-Niculescu, Sătmăreanu II, Olteanu (Steagul roșu), **Cristache, Tănăsescu, Simionaș, Leșeanu** (Sportul studențesc), **Kun II, Broșovschi, Florea.** Ca rezerve vor figura **Ariciu** — portar, **Sandu Gabriel** pentru ambele posturi de fundaș central, **Hajnal** pentru fundaș stînga, **M. Popescu** pentru mijlocaș dreapta și **Moldovan** pentru extremă dreapta.

LOTUL „POSIBILILOR” : Adamache — N. Ionescu (Crețu), Deselnicu, Negrea, Deleanu, Strîmbeanu, Angelescu, Incze, Oprea, Oblemenco, Moldoveanu, Cum Lupescu și Antonescu sînt accidentați și, prin forța împrejurărilor, Ianul a fost transferat la lotul A, în ultimul moment a fost chemat pentru postul de fundaș central stînga **Negrea.** De menționat că ploieșteanul **N. Ionescu** va juca o repriză la „posibili” și o repriză la lotul A.

De la ora 18,45 lotul A va întîlni **lotul olimpic.** Ieri, antrenorii **Angelo Niculescu** și **Valentin Stănescu** au anunțat că vor trimite în teren următoarele formații :

LOTUL A : Răducanu-Sătmăreanu, Boc (Ianul), Vlad, Mocanu, Anca, Dumitru, Lucescu, Dembrovschi, Iordănescu, Năstase. Rezervă pentru postul de extremă stînga figurează **Fl. Dumitrescu.** Printre absenții lotului A se înscriu Tătaru, Radu Nunweiller (accidentați).

LOTUL OLIMPIC : Haidu-Cheran, Olteanu, Cojocaru, Popovici, Pescaru, Vigu, Pantea, Ene Daniel, Neagu, Codreanu. Rezerve : **Ghiță** — portar, **Pop** — fundaș dreapta, **Sălceanu** — mijlocaș dreapta, **Győrfi** — extremă stînga. Absența lui **Domide** se explică prin aceea că jucătorul arădean a acuzat după partida cu Rapid o ușoară accidentare.

FONDUL DE AUR AL MIȘCĂRII SPORTIVE — COPIII ȘI JUNIORII —

O EXCELENTĂ INIȚIATIVĂ A CONSILIULUI MUNICIPAL BUCUREȘTI PENTRU EDUCAȚIE FIZICĂ ȘI SPORT

ÎN DEZBATEREA TEHNICIENILOR DIN CLUBURILE BUCUREȘTENE

Marile competiții sportive, acele întreceri de largă amploare, care stîrnesc interes, admirație și pasiune pe toate meridianele globului, dovedesc, de la o zi la alta, neobișnuitele salturi pe care le înregistrează performanța sportivă. Cifre care ieri păreau de domeniul fanteziei sînt azi la îndemîna unor adolescenți, a căror măiestrie sportivă încîntă și uimește în același timp. Care sînt secretele acestei fantastice progresii ? O muncă titanică, un aport considerabil al științei în elaborarea metodelor de pregătire, scăderea vertiginoasă a vîrstei la care se începe practicarea sportului și unde se pun, de fapt, printr-o riguroasă selecție și printr-o pricepere pedagogică deosebită, bazele rezultatelor ce peste ani vor uimi lumea. Așadar, pregătirea timpurie — cu alte cuvinte, precocitatea sportivă — constituie în prezent o problemă de mare actualitate, asupra căreia se apleacă, tot mai atent și cu mai multă răbdare, în toate țările lumii, cele mai calificate cadre de specialiști.

Iată motivul pentru care socotim excelentă inițiativa Consiliului Municipal București pentru Educație Fizică și Sport, care, zilele trecute, cu prilejul unei plenare, a convocat la o analiză temeinică toți factorii din Capitală responsabili cu această problemă. Tema ? Iat-o : **„Activitatea grupelor de copii și juniori din cluburile de performanță bucureștene”.** O temă, deci, interesantă și cu deosebire actuală. O temă care implică discuții serioase și — după cum se va vedea — măsuri dintre cele mai eficiente.

POSIBILITĂȚI MARI, REZULTATE... MICI !

Un prim pas spre acordarea întregii analize la un ton serios, cu rezultate spornice în viitor, l-a constituit faptul că organizatorii s-au pregătit temeinic, desfășurînd în prealabil o intensă activitate de control la grupele de copii și juniori ale cluburilor bucureștene. În acest fel, informarea prezentată de tov. Tudor Vasile, președintele C.M.B.E.F.S., nu s-a mărginit doar la afirmații teoretice sau la indicații vagi, ci a arătat clar, pe baza constatărilor făcute de metodiști, felul în care se muncește la acest nivel, preocupările cluburilor bucureștene pentru selecționarea și pregătirea copiilor și juniorilor, prezentînd tuturor un bilanț din care reiese că față de marile posibilități existente în Capitală rezultatele sînt departe de a fi mulțumitoare. De pildă, un lucru bun este că din cadrul celor 131 de grupe de copii și 231 de grupe de juniori existente în București, ambele categorii cu un efectiv de 5 367 de tineri, 453 de juniori au fost selecționați în loturile reprezentative de juniori, unii dintre ei realizînd performanțe meritorii cum ar fi cucerirea a trei titluri balcanice și îndeplinirea de două norme de „Maestru al sportului”. De asemenea, tot ca un fapt pozitiv trebuie considerat și impresionantul număr de titluri de campioni ai țării cucerit de juniorii bucureșteni, dintre care unii s-au evidențiat chiar în întrecerile seniorilor, așa cum este cazul fotbaliștilor **Năstase, Beldeanu, Georgescu** (Progresul), **Iordănescu, Aelenei** (Steaua), al gimnastei **Paula Ioan** (C. S. Școlarul), al canotoarei **Gabriela Toader** (Voința) și al multor altora.

Aceste realizări nu pot fi însă considerate mulțumitoare. Ele sînt încă prea mici, față de posibilitățile existente. Și iată un exemplu, poate cel mai concludent : **numărul de 5 367 de copii și juniori, încadrați într-o activitate organizată**

I. MITROFAN

(Continuare în pag. a 2-a)

Acțiunea inițiată de Consiliul Municipal București pentru Educație Fizică și Sport a avut un caracter de lucru extrem de eficient. Încheierea dezbaterilor a fost marcată de adoptarea unui plan de măsuri care — după opinia noastră — pot fi foarte bine adoptate și de alte organe sportive. Astfel, se preconizează diversificarea și amplificarea acțiunii de popularizare a sportului în școală, cu ajutorul cluburilor. Paralel cu aceasta, antrenorii de la grupele de copii și juniori vor avea obligația de a lucra cot la cot cu profesorii de educație fizică din școli. În același timp, se va exercita din partea sectoarelor tehnice ale cluburilor și a C.M.B.E.F.S. un control riguros, urmărindu-se eliminarea carențelor de ordin metodic, precum și îmbunătățirea selecției. Tot ca o măsură de viitor se are în vedere rezolvarea problemei participării elevilor la competiții, atît sub culorile școlii lor cît și sub cele ale clubului unde se pregătesc.

Sînt probleme care, odată rezolvate, vor netezi calea spre marea performanță unui număr mai mare de copii și juniori.

ATLETISM

REZULTATE PROMIȚĂTOARE ALE JUNIORILOR

NOȘTRI ÎN MECIUL CU ECHIPA UNGARIEI

Publicăm azi cîteva dintre rezultatele înregistrate cu prilejul întîlnirii dintre reprezentativele de juniori și junioare ale Ungariei și României, de la Gyula. Mai întîi, reamintim scorurile finale: **România — Ungaria** 109—102 p la juniori și **Ungaria — România** 82—53 p la junioare.

BAIEȚI: 100 m: Leopold (U) 10,6, Mitrofan 10,8; **200 m:** Mitrofan 21,8; **400 m:** Ghipu 49,2 — rec. juniori II, Bălan 49,3; **800 m:** Ghipu 1:51,6 — rec. juniori I și II; **1 500 m:** Șandru 3:51,1, Dinescu 3:51,6; **3 000 m:** Kocsis (U) 8:20,6... 3. Șandru 8:36,7; **110 mg:** Gavrilaș 15,0, Vasilescu 15,2; **400 mg:** Avram 54,5; **2 000 m obst:** Kocsis (U) 5:49,6, Bedini 5:53,4; **înălțime:** Chira 2,00 m; **prăjină:** Anton 4,65 m, Voicu 4,50 m; **lungime:** Katona (U) 7,65 m... 3. Tonchievici 7,06 m; **triplu:** Katona (U) 15,82 m, Lengyel 15,15 m; **greutate:** Iordan 16,39 m; **disc:** Măglașu 48,26 m, Iordan 44,68 m; **suliță:** Paraki (U) 69,98 m, David 68,84 m; **ciocan:** Tudor 58,10 m, Kapusi (U) 57,96 m; **10 km marș:** Grandpierre (U) 47:49,6, Enache 48:04,6; **FETE: 100 m:** Könye (U) 11,9, Surdu 12,0; **200 m:** Könye (U) 24.8, Surdu 25,4; **400 m:** Könye (U) 55,6, Leau 56,2; **800 m:** Kovács (U) 2:10,5... 3. Holub 2:14,5; **1 500 m:** Kovács (U) 4:33,1, Holub 4:38,3; **100 mg:** Szatmari 14,2, Nedelcu 14,9; **înălțime:** Rierpi (U) 1,74 m, Rudolf (U) 1,70 m, Vulescu 1,70 m; **lungime:** Cerie (U) 6,04 m... 3. Cătineanu 5,88 m; **greutate:** Constantin 14,03 m; **disc:** Dozsa (U) 42,90 m, Ionescu 41,78 m; **suliță:** Jakobics (U) 48,08 m... 3. Zörgö 45,22 m.

Comportarea juniorilor noștri la această întîlnire de tradiție a fost apreciată de gazde în mod pozitiv, fiind subliniată în special, evoluția unor tineri atleți, talentați și cu certe posibilități de progres.

● În aceste zile se pun la punct ultimele pregătiri în vederea Jocurilor Balcanice de la Zagreb. De data aceasta, atleții și atletele noastre vor avea o sarcină foarte dificilă, pentru apărarea titlurilor balcanice, dat fiind progresul înregistrat de majoritatea competitorilor balcanici, în special iugoslavi. Sîntem convinși însă că ei vor ști să se mobilizeze și să concureze la valoarea cea mai bună

ARGENTINA MENIS — 60,18 m LA DINAMOVIADĂ

La Budapesta, pe Népstadion, a avut loc zilele trecute Dinamoviada de atletism. La întreceri au participat peste 400 de concurenți, printre care s-au numărat și atleții clubului Dinamo București. Comportarea sportivilor români a fost bună, trei dintre ei cîștigînd probele la care au participat: **Gh. Dulgheru — 21,2 la 200 m, Argentina Menis** 60,18 la aruncarea **discului și Nicolae Mustață** 29:33,2 la 10 000 m. Alte rezultate: FEMEI: suliță — 1. Maria Kucserka (Dozsa) 54,22, 2. Ioana Stancu (Dinamo Buc.) 52,56; 100 m — Cristina Wegman (Dynamo Berlin) 11,6; înălțime — Miroslava Hubnerova (Ruda Hvezda) 1,84 m; lungime — 1. Alla Smirnova (U.R.S.S.) 6,30 m, 2. **Elena Vintilă** (Dinamo Buc.) 6.29 m. BĂRBAȚI: 100 m — Alex. Korneciuk (U.R.S.S.) 10,2; 800 m — 1. A. Zinka (Dozsa) 1:48,3, ...4. **Gh. Ungureanu** (Dinamo Buc.) 1:48,5; 400 m — Jan Werner (Polonia) 46,8; lungime — M. Bariban (U.R.S.S.) 7,82 m; 5 000 m — 1. P. Penkava (Ruda Hvezda) 14:11,0. ...3. **N. Mustață** (Dinamo) 14:13,4 ...6. **Ilie Cioca** (Dinamo) 14:19,6; 4x100 m — 1. U.R.S.S. 40,9 ... 3. **Dinamo București** 41,4; 4x400 m — 1. U.R.S.S. 3:09,0 ...3. Dinamo București 3:10,9 (nou record); ciocan — Hmelevski (U.R.S.S.) 70,68.

VOLEI

ECHIPA NOASTRĂ MASCULINĂ ÎNVINSĂ LA „SĂPTĂMÎNA PREOLIMPICĂ"

În cadrul Săptămînii preolimpice la volei (masculin), competiție care se desfășoară în R. F. a Germaniei, reprezentativa țării noastre a fost învinsă la München de U.R.S.S. cu 3—2 (9, —8, 17, —5, 13) și la Augsburg de Japonia cu 3—1 (—12, 3, 11, 5). După cum ne-a informat antrenorul N. Sotir, în primul joc, în care voleibaliștii români au ratat de două ori victoria, a fost folosită formația: Udișteanu, Stamate, Dumănoiu, Codoi, Oros și Enescu, întrucît titularii Schreiber (a cărui rană la deget nu s-a vindecat) și Bartha (gripat) au fost indisponibili.

Celelalte rezultate: Japonia-Italia 3—0, Polonia-R.F.G., 3—0 (prima zi), U.R.S.S.-R.F.G. 3—0 și Polonia-Italia 3—0 (ziua a doua)

JUNIOARELE DEBUTEAZĂ AZI ÎN C. E.

Astăzi, la Cecina (Italia) debutează campionatul european de volei rezervat junioarelor. Echipa țării noastre a ajuns aseară la locul de desfășurare a competiției, urmînd ca astăzi să întîlnească puternica reprezentativă a U.R.S.S. Antrenorii L. Sotbală și I. Cristian au la dispoziție următorul lot: M. Antonescu, V. Caranda, P. Cazangiu, E. Cernega, C. Cîrstoiu, A. Moroianu, L. Pașca, R. Cilibiu, L. Mateș, M. Matei, N. Brumă. Șansele unei victorii a junioarelor noastre în meciul cu jucătoarele sovietice sînt minime, așa că speranțele calificării în turneul final sînt legate indeosebi de rezultatele partidelor următoare. În cadrul aceleiași serii (B) mai este programat meciul Bulgaria-Cehoslovacia.

BASCHET

LOCUL 5 LA BALCANIADĂ?

NU ACEASTA ESTE VALOAREA REALĂ A ECHIPEI ROMÂNE!

După 10 ani de victorii neîntrerupte, echipa iugoslaviei a fost detronată din fruntea ierarhiei reprezentativelor de baschet din Balcani de către formația Bulgariei, cea care cucerise întîietatea în această competiție în 1959 și 1960, cu prilejul primelor două ediții ale întrecerii. Este drept, Iugoslavia a prezentat lotul secund, dar și acesta avea în componență jucători cu „cărți de vizită" pe plan internațional, ca Jelovac, Knezevici, Basin, Zorga ș.a. Întîlnirea decisivă dintre teamurile Bulgariei și Iugoslaviei s-a desfășurat într-o notă de mare tensiune, care nu a exclus, însă, un spectacol frumos. Dăruirea pînă la epuizare, evoluția scorului și ritmul trepidant s-au împletit, creînd o dispută deosebit de atrăgătoare. În acest meci dramatic, baschetbaliștii bulgari au avut meritul de a fi avut încredere în forțele lor, de a nu fi cedat — moral vorbind — cînd au fost conduși (și au fost conduși vreme îndelungată), de a fi luptat pînă răsputeri, în acest sens fiind ajutați și de pubilcul care i-a purtat pur și simplu spre victorie. Selecționata Iugoslaviei a cedat pasul de la jumătatea reprizei secunde, iar cînd a fost depășită nu a mai putut reveni, mai cu seamă că, în această perioadă, i-a „pierdut" pe Jelovac, Zorga și Basin, eliminați pentru 5 greșeli personale (adversarii nu au avut nici un eliminat).

Așadar, pe primul loc: Bulgaria, cu un lot în care aportul celor înalți (Peicev, Golomeev și Doicinov) a fost splendid completat de tehnica, viteza și ingeniozitatea jucătorilor de cîmp Hristov, Kirov, Pașpalanov și Raicev. Team-ul Turciei a realizat cea mai bună performanță a sa în deplasare: locul trei datorat victoriei la scor asupra Greciei, care, la rîndul ei, a înregistrat surpriza Balcaniadei prin succesul în fața sportivilor români și încă la o diferență mare.

Echipa țării noastre s-a clasat pentru prima dată în istoria competiției pe ultimul loc, ceea ce nu constituie un rezultat onorabil pentru o finalistă a campionatului european. Baschetbaliștii români au fost înfrînți de formația Greciei după un joc în care au fost de nerecunoscut, evoluînd șters, părînd istoviți. De altfel, ei au avut și pe parcursul altor partide (prima repriză a partidei cu Bulgaria, prelungită pînă la epuizare, cu Turcia), căderi care au dat posibilitate adversarilor să refacă sau să se detașeze. Cauzele comportării nesatisfăcătoare le-am arătat chiar în timpul disputării turneului balcanic, dar socotim că o rememorare a lor este necesară. Vom începe prin a arăta că jocul pivoților a fost nesatisfăcător. Tarău, Oczelak, Georgescu și Cîmpeanu au fost dominați de adversarii lor direcți prin talie, dar mai cu seamă prin îndrăzneală și combativitate. De fapt, cu aceasta am spus totul, deoarece, oricît de bine s-ar comporta ceilalți componenți ai echipei, ei nu pot suplini golurile produse de jucătorii înalți. Totuși, și cei ce au evoluat în cîmp au avut defectele lor, mai cu seamă cînd a fost vorba de apărare. Este drept că Albu, Diaconescu, Savu, Dragomirescu au înscris multe puncte prețioase, dar ce folos că replierea lor nu a fost întotdeauna promptă și că, oamenii pe care-i țineau direct înscriau ieșer de la semidistanță. În sfîrșit, un alt aspect negativ a fost cel al atitudinii protestatare față de deciziile arbitrilor (în special în partidele cu Turcia, Bulgaria și Grecia), ceea ce a avut drept urmare nefastă neglijarea sarcinilor tehnice și tactice ce reveneau jucătorilor în cadrul echipei.

Nemulțumiri și reproșuri, scene neplăcute, pe cît de frevente, în momentele de pauză ale echipei române.

Foto: H. IAKIMOV—Vidin

Toate acestea au trecut, însă, și de acum trebuie să ne gîndim că peste două săptămîni selecționata României va fi prezentă la campionatul european de la Essen, unde va avea de înfruntat adversare evident mai valoroase și unde va trebui să reprezinte cu cinste (nu ca la Vidin) culorile țării. Va fi posibil acest lucru? Noi sîntem convinși că da, deoarece valoarea reală a baschetbaliștilor români este evident mai ridicată decît cea manifestată la Balcaniadă. În primul rînd, trebuie să spunem că la Essen va fi prezent și Popa, jucător cu talie ridicată (1,96 m), combativ, excelent recuperator și deosebit de eficace. Apoi, sperăm în revenirea lui Novac, de asemenea cu talie înaltă (1,96 m), recunoscut prin capacitatea sa de a domina panourile, chiar în prezența unor adversari superiori în centimetri. Se mai contează pe aportul tînărului Dan Niculescu, actualmente component al lotului participant la „Cupa Prietenia", sau al lui Cernat, de asemenea un element capabil să fortifice potențialul lotului român.

Cel mai mult așteptăm, însă, chiar de la baschetbaliștii care au evoluat la Vidin și, îndeosebi, de la cei care au dat un randament slab: pivoții. Că nu au jucat la Vidin la valoarea lor ne-au demonstrat-o în repetate rînduri (să ne amintim de partidele cu Cehoslovacia și Spania, european, conducerea tehnică și jucătorii echipei României vor face tot posibilul pentru a remedia carențele manifestate la Vidin. Au datoria să facă acest lucru, deoarece numai astfel baschetbaliștii noștri vor dovedi o comportare superioară și se vor putea clasa în primele șase locuri, așa cum au promis cînd s-au angajat în lunga, obositoarea dar onoranta misiune.

D. STANCULESCU

RUGBY

GRIVIȚA ROȘIE NU RENUNȚĂ...

Intrăm în biroul pe ușa căruia scrie „Șeful secției construcție și întreținere căi" din cadrul Institutului de studii și cercetări în transporturi. Inginerul, bărbatul cu ochii albaștri care ne întîmpină, nu este altul decît Viorel Moraru, cunoscutul antrenor al Griviței Roșii.

— Ce fac rugbyștii de la Griviția Roșie?

— Se antrenează în Parcul Copilului. După cum vedeți, căldura sufocă, dar n-avem ce face. Campionatul se apropie rapid. Urmează și cîteva jocuri amicale cu Constructorul, Gloria și Olimpia.

— Lotul a rămas același de anul trecut?

— Nu, întrucît au plecat la Sportul studențesc: Drăgulescu, Rusu și Galanda. Sperăm să vină Pop de la Cluj.

— Cum explicați căderea echipei pe care o antrenați în finalul campionatului trecut?

— În primul rînd, o cădere psihică, după înfrîngerea din meciul cu Steaua, cînd nimeni n-a mai crezut în cîștigarea campionatului. În al doilea rînd, oboseala jucătorilor noștri de bază, solicitați în lotul național, angrenați în pregătire intensă, jocuri de verificare și antrenament.

— Ce vă propuneți pentru viitor?

— În primul rînd, promovarea unor juniori — Ioniță, Gereanu — și titularizarea (ceea ce bineînțeles depinde de ei) a lui Negoescu și Bater. Apoi, ne gîndim la unele transformări în jocul echipei. Nu vom mai exagera rolul înaintașilor — deși valoarea acestora este remarcabilă. Onuțiu, Atanasiu, Pop, Veluda și Vlad Dumitrescu sînt după mine la vîrsta optimă (25—26 ani) pentru performanță. Ne gîndim să lărgim gama de exprimare a echipei. În următorii 2—3 ani am schimbat înaintarea, acum va trebui să continuăm acțiunea la nivelul liniei de treisferturi, să conturăm o nouă formulă care, sperăm, să ne ducă la un progres în această direcție.

— Alte planuri?

— Vom întoarce vizita echipei franceze Stade Dijonais care ne-a invitat între 21 și 28 noiembrie în Franța, unde urmează să jucăm cu aceasta și cu alte două echipe din prima ligă: Vichy și Romans.

Și cam atît, întrucît pauza se terminase. Am mai aflat și de alte gînduri ale antrenorului Viorel Moraru, am citit, așa cum s-a putut, printre rînduri, și am ajuns la concluzia — deși ni s-a spus să nu scriem tot ce am auzit — că Griviția Roșie nu este deloc dispusă să predea steagul. Nu se vorbește de locul I în noua ediție a campionatului, dar nimeni nu vrea să renunțe la titlul de echipă fruntașă a rugbyului românesc. „Nu am dat noi cei mai mulți jucători naționalei în anul care a trecut?" — spun grivițenii.

Deocamdată, în Parcul Copilului se muncește din greu.

Modesto FERRARINI

TENIS DE MASĂ

ULTIMELE FINALE ALE CAMPIONATELOR EUROPENE ALE JUNIORILOR

OSTENDE **(prin telefon).** Finalele ultimelor cinci probe individuale ale campionatelor europene de tenis de masă ale juniorilor s-au încheiat cu următoarele rezultate: **simplu junioare: Ilona Vostova (Cehoslovacia)** — Blanka Silhanova (Cehoslovacia) 2—1 (14, —16, 16), **simplu juniori: Strokatov (URSS)** — Saprîkin (URSS) 2—1 (18, —17, 18), **dublu fete: Vostova, Silhanova (Cehoslovacia)** — Antonian, Botirova (URSS) 2—0 (17, 11), **dublu băieți: Strokatov, Fursov (URSS)** — Saprîkin, Erentiuk (URSS) 2—0 (14, 16), **dublu mixt: Antonian, Strokatov (URSS)** — Toninger, Baum (R. F. a Germaniei) 2—1 (14, —14, 10).

Viitoarea ediție a competiției va avea loc anul viitor, în Danemarca.

lupte

VULTURII TEXTILA LUGOJ — SELECȚIONATA ISRAEL 4,5—2,5

În sala sporturilor din Lugoj, în fața a peste 1000 de spectatori, formația locală **Vulturii Textila** a întrecut **Selecționata Israelului** la lupte libere cu 4,5—2,5. Bine s-au comportat de la lugojeni **Gh. Peter, C. Ardeleanu** și **Gh. Olaru.**

I. LEȘ, corespondent

natație

OMOGENITATEA ECHIPELOR ROMÂNIEI A DECIS VICTORIA BALCANICĂ LA ÎNOT

Așadar, sportivii noștri se află din nou pe locul I în ierarhia natației balcanice. La capătul acestui splendid festival, urmărit cu interes de amatorii sportului din Capitală, înotătorii, săritorii și jucătorii de polo români s-au revanșat pe deplin pentru slaba comportare de la ediția precedentă, intrînd în posesia tuturor trofeelor puse în joc. Dacă în ceea ce privește turneul de polo (în absența echipei iugoslave) și a concursului de sărituri, succesele culorilor noastre erau previzibile, în schimb, întrecerile de înot anunțau un evident echilibru de forțe.

CLASAMENT	PE MEDALII		
	aur	argint	bronz
ROMÂNIA	17	15	12
BULGARIA	12	8	12
IUGOSLAVIA	4	9	6
GRECIA	1	2	4

Rezultatele se cunosc; reprezentanții țării noastre, concurînd în marea majoritate la nivelul posibilităților exprimate anterior, au distanțat categoric (38 de puncte față de următoarea clasată, formația Bulgariei) echipele adverse în concursul masculin și au cîștigat (pentru prima oară) întrecerile feminine, totalizînd cu 5 puncte și, respectiv cu 40 de puncte mai mult decît selecționatele Bulgariei și Iugoslaviei (participantă în grupa A din „Cupa Europei".

Marii învingători ai acestei a 3-a ediții au fost fără îndoială **Marian Slavic** și **Anca Groza**, aflați în deosebită vervă, găsind în permanență resurse pentru a aduce puncte prețioase echipelor țării. Cu cele 3 titluri individuale și 3 din ștafete, Slavic a ajuns să dețină astăzi în colecția sa de trofee nu mai puțin de 15 titluri balcanice (în 3 ediții). Iar cu rezultatele sale, obținute în condițiile unei participări dense (54,8—100 m liber, 2:00,0—200 m liber, 4:20,9—400 m liber), bucureșteanul rămîne înotătorul nr. 1 al țării și unul dintre cei mai buni crawliști ai Europei. Nu mai puțin spectaculoasă și demnă de toată admirația a fost evoluția Ancăi Groza, cea mai tînără învingătoare balcanică. De două ori finalistă la „europenele" de juniori, cu o săptămînă înainte la Rotterdam (dar fără un loc pe podium, de care a fost extrem de aproape), multipla campioană și recordmană a țării, ambițională la culme, a cîștigat de o manieră categorică cele mai dificile probe (delfin și mixt), dublîndu-le cu noi recorduri ale țării la senioare și junioare. Saltul valoric realizat în acest sezon de Anca Groza este de-a dreptul impresionant, „cronometrele" sale la 100 m delfin (68,6) și 200 m delfin (2:31,9) plasînd-o în rîndul primelor 12 specialiste ale acestui procedeu, de pe continent.

CELE MAI BUNE PERFORMANȚE ALE EDIȚIEI

MASCULIN

N. Miloș (I) 61,5 la 100 m spate — 965 p
A. Ceakarov (B) 2:31,7 la 200 m bras — 962 p
M. Slavic (R) 2:00,9 la 200 m liber — 958 p

FEMININ

Anca Groza (R) 2:31,9 la 200 m delfin — 912 p
Anca Groza (R) 68,6 la 100 m delfin — 892 p
Agneta Sterner (R) 2:32,3 la 200 m delfin — 891 p

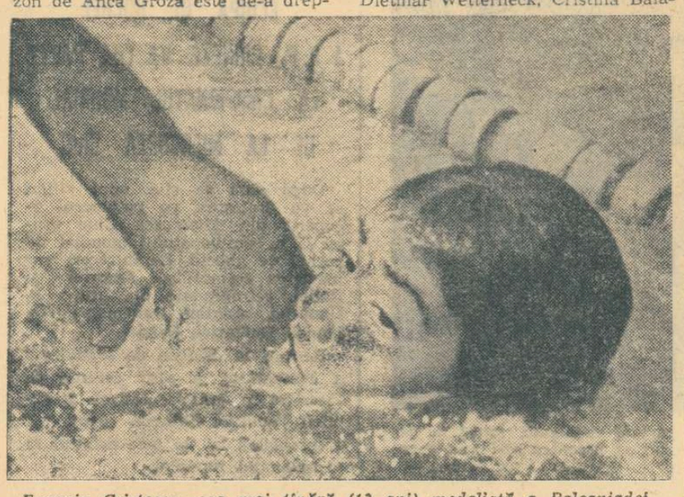

Eugenia Cristescu, cea mai tînără (13 ani) medaliată a Balcaniadei

Spre deosebire de selecționatele Bulgariei și Iugoslaviei, care au prezentat în concurs cîțiva performeri de valoare ca Angel Ceakarov (de asemenea 4 titluri) sau Nenad Miloș, echipele României s-au dovedit de această dată cele mai omogene, cucerind mai mult de o treime din medaliile și titlurile puse în joc. A fost o urmare directă a superiorității noastre în probele de craul masculin (am realizat 3 victorii duble și am cîștigat toate ștafetele), delfin și mixt feminin, a ușoarei progresii realizate în cursele de craul și bras feminin.

Eugen Almer (departe de forma sa maximă) și **Anca Georgescu** au completat tabloul campionilor; **Zeno Oprițescu, Mircea Hohoiu** (remarcabili prin puterea sa de luptă), **Atila Petelei** (cu numai cîteva săptămîni de pregătire), **Eugenia Cristescu** (inepuizabilă), **Agneta Șterner, Liliana Burlacu** (a concurat bolnavă) **Carol Rolic** și **Georgeta Cerbeanu** au realizat cu acest prilej cele mai bune rezultate din sezonul actual, iar Lavinia Donia, Dietmar Wetterneck, Cristina Balaban, Dionisie Naghi, Dana Pop și Angel Șoptereanu au „mers" la nivelul posibilităților, procentajul celor care au concurat sub așteptări (Miclăuș — 100 m delfin, Copceălău — 400 m mixt, Vîjeu — 200 m și 400 m mixt și Lupu — 100 m spate) fiind mult mai redus față de ediția precedentă. Pentru frumosul succes realizat merită, în egală măsură, felicitări și antrenorii care au pregătit echipele noastre de înot, dar mai ales **Sanda Grințescu, Magda Negrea, Ion Schuster, Gheorghe Dimeca** și **Cristian Vlăduță.**

Un prim obiectiv a fost deci realizat. Sezonul competițional însă nu este încă încheiat. Pe băieți îi așteaptă marele examen prilejuit de „Cupa Europei", competiție ce ne va permite într-o mai bună măsură evaluarea posibilităților înotului românesc cu un an înaintea J.O. Iar înotătoarele se vor prezenta la startul Dinamoviadei și la meciul cu Slovacia, confruntări de mai mică importanță, dar unde vor putea totuși confirma progresul din acest an.

Adrian VASILIU

judo

ECHIPA JUDO CLUB SAMURAI MACERATA (ITALIA) EVOLUEAZĂ LA BRAȘOV

Astăzi și mîine, în sala clubului Dinamo din Brașov vor avea loc două atractive întîlniri de judo. Echipa italiană Judo Club Samurai Macerata va întîlni formația clubului Dinamo din Brașov. Ambele confruntări sînt programate pentru ora 18.

C. GRUIA — coresp.

handbal

TRACTORUL BRAȘOV A CÎȘTIGAT „CUPA ELIBERĂRII"!

BRAȘOV, **24 (prin telefon).** — În localitate s-au încheiat jocurile din cadrul unei tradiționale competiții rezervată echipelor masculine: **„Cupa Eliberării".** Întrecerea, la care au luat parte formații de divizia A și B, s-a terminat cu o mare surpriză, victoria finală revenind echipei Tractorul Brașov, participantă la campionatul categoriei B. Iată rezultatele: **1. Tractorul Brașov 8 p** (cu Știința Bacău 14—10, cu Chimia Făgăraș 16—13, cu Trotușul Or. Gh. Gheorghiu-Dej 17—14, cu Dinamo Brașov 13—12); **2. Trotușul Or. Gheorghiu-Dej 6 p** (cu Chimia Făgăraș 18—13, cu Știința Bacău 17—14, cu Dinamo Brașov 22—21); **3. Dinamo Brașov 4 p** (cu Chimia Făgăraș 26—14, cu Știința Bacău 20—13); **4. Știința Bacău 2 p** (cu Chimia Făgăraș 14—11); **5. Chimia Făgăraș.**

Eugen BOGDAN, coresp.

TURNEU FEMININ LA CISNĂDIE

La Cisnădie a avut loc un turneu fulger de handbal feminin, organizat de Comisia județeană de handbal Sibiu și dotat cu „Cupa de cristal". La întrecere au participat 6 echipe, partidele desfășurîndu-se în două reprize a cîte 15 minute. Iată clasamentul final: **1. Universitatea II Timișoara (neînvinsă) 10 p; 2. C.S.M. Sibiu 8 p; 3. Textila Sebeș 6 p; 4. Sparta Mediaș 4 p; 5. Steaua roșie Sibiu 2 p; 6. Șc. sp. Reșița 0 p.**

I. IONESCU — coresp.

AVIAȚIE SPORTIVĂ

AZI ÎNCEP CAMPIONATELE NAȚIONALE DE PARAȘUTISM

Începînd de astăzi, pe aerodromul București—Clinceni, se desfășoară probele pe echipe din cadrul campionatului național de parașutism. Eșalonate pe o durată de 6 zile, întrecerile — la care alături de sportivi consacrați participă și tinerii parașutiști ce s-au remarcat cu ocazia recentului campionat inter-județean — se vor încheia luni 30 august.

HIPISM

CASCADA TIMPILOR MODEȘTI

Fluctuațiile de timp cu care acoperă parcursurile de la o reuniune la alta cam de trei și patru ani continuă să se manifeste cu multă virulență. Astfel, în reuniunea de luni, din 48 de concurenți, numai **patru** — Herodot, Razachie, Filtru și Huluba — au realizat baremul comportărilor bune. Restul — învingători sau învinși — au efectuat performanțe cu 1—3 secunde, nu numai sub recordurile carierei, dar și sub cele medii, izvorîte din asamblarea ultimelor ieșiri publice.

Deși nu-i prima, nici a doua oară, cînd sesizăm fenomenul, ni se pare ciudat că nu i se poate găsi rezolvarea. Nici oficialii și nici driverii pe care i-am întrebat după consumarea reuniunii n-au putut oferi nici o explicație valabilă. Totuși, o cauză reală există. După opinia noastră ea nu este rodul unor vicii de cronometraj, ci numai a unor comportări incorecte din partea antrenorilor și a driverilor.

Desigur, n-ar strica să se mai tempereze „preferințele" unui Bănică cu Varius pentru locul al treilea în cursele unde există ordinea triplă. După cum ar trebui să i se arate lui Solcan că înainte de a fi „inspirat" să sfîrșească al treilea cu Merișan, avea datoria să anunțe oficial că acestuia, în cursa din 8 august, i-a sărit o potcoavă (pe care Dinu a simțit-o pe propria piele!). Nici lui Toderaș nu i se poate trece cu vederea că a prezentat la start, într-o condiție necorespunzătoare, pe Priza și Didon, realizînd timpi la nivelul unor... mînji mediocri.

Nemulțumirea publicului este deplin justificată și nădăjduim — la fel cu toți turfiștii — că bisturiul sancțiunilor va pune odată capăt acestui veritabil bilci al fluctuațiilor de timp.

Rezultate tehnice: 1. Dansator (V. Gheorghe), Mojica, Venera 40, 2. Herodot (D. Toduță), Razachie, Hanon 32,6, 3. Floricica (Tr. Marcu), Iuta, Varius 34,4 4. Hectar (N. Gheorghe), Izomer, Măcieș 33,8, 5. Renta (I. Toderaș) Herodian, Ibia 30,3, 6. Hoțoman (Tr. Marcu), Torino, Mercedes 32-4, 7. Valența (Gh. Tănase) Florid, Merișan 29,1. 8. Ironia (G. Popescu), Rendaș, Papanaș 46,1.

Niddy DUMITRESCU

CICLISM

START ÎN „TURUL JUDEȚULUI BRAȘOV"

BRAȘOV, 24 (prin telefon). — Astăzi, în localitate, începe desfășurarea celei de a 17-a ediții a întrecerii pe etape „Turul județului Brașov" — competiție cu caracter internațional, la startul căreia se vor prezenta aproape 70 de alergători. Alături de fruntașii ciclismului românesc, aparținînd cluburilor și asociațiilor Dinamo, Steaua, Olimpia, Voința (toate din București), Metalul Plopeni, C.S.M. Cluj, C.S. Mureșul, C.S. Brăila și „CIBO"-Brașov, vor concura sportivi din Bulgaria, Cehoslovacia, Italia și Iugoslavia.

Prima etapă se desfășoară pe un circuit închis în centrul orașului Brașov. Traseul măsoară 1700 metri și va fi parcurs de 25 de ori. Startul se va da la ora 17.30.

Următoarele trei etape se vor consuma pe șoselele din împrejurimile orașului, actuala ediție a „Turului județului Brașov" însumînd 423,500 km.

C. GRUIA — coresp.

FONDUL DE AUR AL MIȘCĂRII SPORTIVE

(Urmare din pag. 1)

nu reprezintă nici 2 la sută din numărul total al elevilor din București! Și-atunci? Unde este preocuparea pentru generația de mîine a sportului nostru de performanță? Cum sînt folosite posibilitățile de care dispune mișcarea sportivă bucureșteană? Întrebările nu au, din păcate, răspunsuri satisfăcătoare...

DEFICIENȚE CE SE CER GRABNIC REMEDIATE

Atît informarea, care a fost din timp difuzată tuturor cluburilor din București, ca și discuțiile purtate pe marginea celor cuprinse în ea au scos în evidență o serie de rămîneri în urmă ce pot și trebuie să fie cît mai repede lichidate. Printre acestea, de cea mai stringentă actualitate este deplina realizare a unei trainice legături dintre club și școală. **În acest cadru sănătos,** spunea, de pildă **prof. M. Baldovin,** directorul liceului „M. Sadoveanu", **se poate realiza o colaborare permanentă între profesori, părinți și antrenori, în așa fel încît un viitor sportiv de performanță să capete, de timpuriu, o educație temeinică, pe fondul căreia să se grefeze instruirea sportivă și cea generală.** Acționînd separat, luptînd pe planuri diferite, este aproape firesc ca interesele acestor factori să nu mai coincidă și din acest motiv să sufere, în primul rînd, copilul, tînărul sportiv. Pentru facilitatea acestei colaborări s-a spus că cluburile trebuie să țină o mai strînsă legătură cu școlile pe care le patronează, fiind evidențiată în acest sens activitatea cluburilor Metalul, Progresul, Voința și C. S. Școlarul.

O altă problemă discutată a fost și aceea a eficienței selecției și, tot în acest cadru, a ajutorului pe care antrenorii ce-și desfășoară munca în acest domeniu îl pot primi de la medicul sportiv. Este de necontestat că selecția se dovedește a fi o chestiune din ce în ce mai dificilă, fiind legată nu numai de calitățile biologice ale subiecților, ci și de dezvoltarea lor ulterioară, care a provocat nu o dată surprize în ambele sensuri: pozitiv și negativ. Cu atît mai mult se impune ca munca antrenorului ce lucrează cu copiii și juniorii să fie dublată în permanență de medic, ale cărui constatări și sfaturi sînt extrem de utile tehnicianului sportiv. **Dr. Edith Petruț,** directorul dispensarului central pentru sportivi, spunea că, din nefericire, majoritatea antrenorilor nu numai că nu au ca principal ajutor un medic, dar nici măcar nu citesc literatura de specialitate, care i-ar putea ajuta mult în spinoasele probleme ale efortului fizic din perioada de pubertate.

Au mai fost sesizate și alte deficțiuni în acest domeniu, printre care vom cita doar pe cele mai importante: **nu toate grupele de copii și juniori au numărul regulamentar de sportivi; sînt menținuți în aceste grupe, un timp îndelungat, sportivi fără perspective; nu există o colaborare perfectă între antrenorii de la copii și juniori și cei de la secțiile de seniori ale unor cluburi; la organizarea selecției nu se face o popularizare corespunzătoare; sînt mulți antrenori care de ani și ani lucrează în această direcție fără să fi obținut nici cel mai mic rezultat.** Toate sînt lucruri ușor remediabile. Rezolvarea lor se află la îndemîna conducerilor cluburilor, ale căror sectoare tehnice ar trebui să se ocupe ritmic și mai atent de activitatea și roadele muncii din cadrul grupelor de copii și juniori. Tinerele mlădițe ale sportului nostru de performanță, depistarea și promovarea lor sînt aspecte de loc minore și este — credem — timpul să se apropie, ca randament, rezultatele de marile investiții morale și materiale ce se fac în ultimii ani.

★

În încheierea lucrărilor a luat cuvîntul conf. univ. dr. docent **Emil Ghibu,** vicepreședinte al CNEFS, care a subliniat, înainte de toate, că problema muncii cu copiii și juniorii constituie un obiectiv de interes național, spre îndeplinirea căruia în cît mai bune condițiuni trebuie să conveargă toate eforturile organelor și organizațiilor sportive. În acest sens, s-a precizat că în țara noastră avem cadre cu o excelentă calificare în acest domeniu, a căror experiență este bine cunoscută, chiar și peste hotare, dar care — din păcate — nu găsesc ecou și aderiune tocmai la tehnicienii români. De aceea, pentru viitor, este absolut necesar să se lupte pentru aplicarea indicațiilor metodice privind selecția și concepția de pregătire la copii și juniori pe fiecare ramură de sport, exercitîndu-se în acest sens un riguros control. Numai ridicînd la rangul unei perfecte colaborări legătura dintre școală, părinte și antrenor, numai avînd alături, în permanență, medicul sportiv și numai muncind cu dragoste și simț pedagogic, copiii de azi vor fi mîine, spre mîndria noastră a tuturor și îndeosebi a acelor modești tehnicieni care le-au călăuzit primii pași în sport, mari performeri, vedetele autentice ale întrecerilor sportive de amploare.

box

GONG

● Într-un ultim antrenament cu public, înaintea plecării în turneul din S.U.A., boxerii din lotul național au susținut cîteva meciuri la Tulcea împotriva unor pugiliști aparținînd asociațiilor locale Vulturii și Voința. Rezultatele: Ciochină b.p. Gh. Șopîrlă, Antoniu Vasile b.p. Gh. Mariuțac, Hodoșan b.p. L. Ivanov, Zilberman b.p. M. Covaliov, Györffi b.p. Gh. Bucuroaia, Mihai Aurel b.p. M. Baba, Pometcu b.p. M. Nencu. În meciuri demonstrative s-au întîlnit Cuțov — Tîrlă, Monea — Dascălu, Gruiescu — Moraru și Năstac — Stump. **(Pavel PEANĂ,** coresp.).

● Într-un meci amical de box disputat la Timișoara, echipa Uzinelor mecanice a întrecut Independența Sibiu cu 19—5.

ÎN DIVIZIA B: POLITEHNICA GALAȚI (după a doua victorie) ȘI C. S. M. REȘIȚA — LIDERII SERIILOR

fotbal

ÎN ETAPA A DOUA — GAZDELE AU FOST NECRUȚĂTOARE

SERIA I

DUNĂREA GIURGIU — CHIMIA RM. VÎLCEA 4—0 (3—0)

Gazdele au reușit o victorie categorică, în concordanță cu desfășurarea acestei partide. În prima repriză, localnicii au dominat mult și au înscris de trei ori prin **Lungu** (min. 5), **Cristache** (min. 15) și **Popa** (min. 41). După pauză, mulțumiți de rezultat, jucătorii din Giurgiu n-au mai insistat, dînd astfel posibilitatea oaspeților să preia inițiativa. Ineficacitatea atacului, însă, i-a privat pe vîlceni de înscrierea, cel puțin, a golului de onoare. Dimpotrivă, gazdele au reușit să-și rotunjească golaverajul prin punctul marcat de **Sandu**, în min. 82. A arbitrat bine **V. Dumitrescu** — București.

Al. PANĂ — coresp.

PORTUL — METALUL BUCUREȘTI 0—0

Constănțenii, cu o linie de atac dezorientată și cu doi mijlocași lipsiți de inspirație în această partidă, nu puteau emite pretenții. Metalurgiștii s-au apărat foarte bine și au contraatacat periculos, făcînd să iasă la iveală și slăbiciunile apărării gazdelor. Bucureștenii au avut două bune ocazii de gol, prima în min. 58 și a doua în min. 62, cînd Troi, aflat în fața porții goale, n-a reușit să împingă balonul în plasă. Și Portul a avut o ocazie favorabilă de gol, în min. 72, ratată însă de Paraschivescu. A arbitrat bine **N. Cursaru** — Ploiești.

C. POPA — coresp.

C.F.R. PAȘCANI — POLITEHNICA GALAȚI 0—1 (0—1)

Gazdele au dominat în majoritatea timpului, raportul de cornere, 13—2, fiind elocvent în această privință. Atacurile localnicilor, însă, s-au izbit cu regularitate de dîrza apărare a oaspeților, din rîndurile cărora s-au remarcat Tudosie și Dima. Oaspeții au reușit să înscrie în min. 16, prin **Bezman**, gol ce avea să le aducă o victorie și două puncte prețioase. Excelent arbitrajul lui **N. Rainea** — Bîrlad.

C. ENEA — coresp.

CEAHLĂUL P. NEAMȚ — PROGRESUL BRĂILA 2—1 (0—1)

Ambele formații au jucat bine, avînd contribuții egale în realizarea unui spectacol fotbalistic agreabil. Oaspeții, foarte buni pe contraatac, au reușit să deschidă scorul în min. 34, prin golul înscris de **Cotigă**. După pauză, Ceahlăul a jucat mai bine, dar echipierii săi au ratat multe ocazii, printre care și o lovitură de la 11 m (min. 79), prin Zaharia. Localnicii datorează victoria dominării din ultimele minute, concretizată prin golurile marcate de **Baicu** (min. 81) și **A. Gheorghe** (min. 87). A arbitrat foarte bine **Em. Păunescu** — Vaslui.

C. NEMȚEANU — coresp.

S. N. OLTENIȚA — POIANA CÎMPINA 2—0 (0—0)

Faptul că la pauză scorul rămăsese alb s-a datorat, în primul rînd, lui Opanschi, portarul oaspeților, care s-a opus golului în mai multe situații. În repriza a doua, S.N.O. a dominat și a reușit să obțină victoria prin golurile înscrise în minutele 65 și 86 de către **Constantin**, care a executat excelent două lovituri libere. A arbitrat foarte bine **Aurel Bentu** — București.

M. VOICU — coresp.

F.C. GALAȚI — METALUL TÎRGOVIȘTE 3—0 (2—0)

Diferența de scor ar putea da impresia superiorității absolute a localnicilor. Jocul, însă, a decurs într-o notă de echilibru, singurul capitol la care gălățenii și-au depășit clar partenerii fiind cel al finalizării acțiunilor ofensive și aceasta grație fostului internațional Iancu, care rămîne același atacant percutant, înzestrat cu simțul golului. *Iancu* a marcat în acest meci două goluri. Pe primul, în minutul 26 — un șut năpraznic, tras din interiorul careului —, după ce cu un minut înainte oaspeții rataseră pe contraatac, prin Manea, o ocazie mare. În min. 31, Iancu a ridicat scorul la 2—0, reluînd cu capul în gol o centrare venită de pe stînga, de la Nicoară. La 0—2, tîrgoviștenii nu au renunțat — totuși — la luptă, s-au „bătut" cu convingere, dar atacul n-a contat practic decît pe un singur om: pe fostul stelist Manea. Pavlovici a jucat mai mult la mijlocul terenului, unde s-a făcut remarcat prin cîteva execuții tehnice bune (preluări, pase), dar — ca de obicei — a vorbit mult, s-a certat cu toată lumea!

Trei „secvențe" importante din repriza a doua: 1. Manea ratează în min. 50 de la 4 metri, trimițînd balonul, cu capul, peste bară; 2. în min. 73, *Bruștiuc* ia o acțiune pe cont propriu, intră în careu, se învîrtește printre apărători, îl driblează și pe portarul Bărbulescu și trimite ușor, cu stîngul, în gol; 3. Ciobanu, fundașul central al oaspeților, este scos din teren de antrenorul Nicolae Tătaru pentru nerespectarea sarcinilor de joc și Metalul — care operase deja două schimbări în formație — joacă, în ultimele 15 minute, în zece oameni. Hotărîre de excepție a antrenorului, care a stîrnit uimire, dar și admirație...

F.C. GALAȚI: Hagioglu (min. 77 Matache) — Tr. Ionescu, Caștoianu, Savancea, I. Nicu, Enache, Bruștiuc, Chihaia, Iancu, Ionică Nicoară (min. 72 Adam).

METALUL: Bărbulescu-Mihăilescu, (min. 60 Ghiță), Ciobanu, Nițescu, Stanciu, Buciumeanu, Gheorghe (min. 46 Cristache), C. Ionescu, Tiron, Pavlovici, Manea.

A arbitrat corect Chevorc Ghemigean (București).

Dumitru VIȘAN

PROGRESUL BUCUREȘTI — METALUL PLOPENI 2—0 (1—0)

Tribune arhipline, pe un soare torid, luni dimineața în parcul sportiv din str. dr. Staicovici. La prima apariție, din campionatul secund, în fața propriilor suporteri, Progresul s-a străduit să realizeze un joc frumos și, bineînțeles, să încheie cu o victorie partida. La capătul celor 90 de minute intențiile jucătorilor bucureșteni s-au împlinit doar parțial, ei reușind să acumuleze primele 2 puncte în campionat. În ceea ce privește evoluția lor, aceasta n-a fost la înălțimea așteptărilor. Lipsa celor trei piese importante din angrenajul formației (Beldeanu, Dudu Georgescu și Cassai) n-a putut fi suplinită cu succes de încă neexperimentații înlocuitori.

Evoluția jucătorilor din Plopeni s-a situat la un bun nivel. Oaspeții avînd o serioasă pregătire fizică, au imprimat, din primele minute de joc, un ritm rapid, au acționat dezinvolt la mijlocul terenului și au creat, deseori, panică în careul advers.

În prima repriză, după cîteva lovituri de colț executate la ambele porți, Metalul are o ocazie de a deschide scorul (min. 15), însă Manta, cu un reflex uimitor, a respins peste poartă balonul trimis cu capul de Bogaciu (Metalul). Bucureștenii au apoi o perioadă de dominare și apărarea Metalului comite prima greșeală. În min. 31, Raksi este „cosit" în careu de Giba și penaltyul e transformat impecabil de *Năstase*. După pauză, Progresul are mai mult inițiativa, înscriind încă un gol (autor *Năstase*, min. 75), și ratînd alte situații de a mări avantajul.

A arbitrat bine *T. Leca*-Brăila.

PROGRESUL: Manta—Condurache, Măndoiu, Grama, Ad. Constatinescu, Tănăsescu, I. Dinu (G. Dinu, min. 28), I. Sandu, Raksi (G. Georgescu, min. 60), Năstase, R. Ionescu.

METALUL: Șerban—Mitu, Grecu, Giba, Anița, Alexiu, Bogaciu (Petre, min. 78), Plăiașu, Florea (Urlățeanu, min. 66), Dragomir, Manolache.

P. VINTILA

CLASAMENTUL

	1. POLITEHNICA	2	2	0	0	5—0 4
	2. F.C. Galați	2	2	0	0	5—1 4
	3. S.N.O.	2	2	0	0	5—2 4
	4. Dunărea	2	1	0	1	4—2 2
5—	6. Progresul Brăila	2	1	0	1	3—2 2
5—	6. Progresul Buc.	2	1	0	1	3—2 2
	7. Știința	2	1	0	1	4—4 2
8—	9. Metalul Tîrg.	2	1	0	1	3—4 2
8—	9. Poiana	2	1	0	1	2—3 2
	10. Sportul studențesc	2	1	0	1	3—4 2
	11. Ceahlăul	2	1	0	1	2—5 2
12—14.	C.F.R.	2	0	1	1	0—1 1
12—14.	Portul	2	0	1	1	2—3 1
12—14.	Metalul Buc.	2	0	1	1	1—2 1
	15. Chimia	2	0	1	1	0—4 1
	16. Metalul Plopeni	2	0	0	2	2—5 0

ETAPA VIITOARE (29 august): Poiana — Portul, Politehnica — Sportul studențesc, S.N. Oltenița — Chimia, Metalul Tîrgoviște — C.F.R., Metalul București — Dunărea, Știința — F.C. Galați, Progresul Brăila — Progresul București, Metalul Plopeni — Ceahlăul.

SERIA A II-a

C.F.R. TIMIȘOARA — CORVINUL HUNEDOARA 2—1 (1—1)

N-a lipsit mult ca cei 6 000 de spectatori să asiste la o surpriză. Localnicii au dominat în marea majoritate a timpului. Ei au luat conducerea în min. 25 (prin golul înscris de Periatu), dar un minut mai tîrziu au fost egalați: Munteanu a transformat impecabil o lovitură de la 16 m, obligîndu-l pe Gaboraș să scoată balonul din plasă. După acest duș rece, feroviarii timișoreni s-au trezit, au inițiat o serie de atacuri periculoase, dar golul victoriei l-au înscris de abia în min. 89, prin Nestorovici. Oaspeții s-au apărat, în general, prudent, au contraatacat destul de curajos, crezîndu-și, în cîteva rînduri, situații favorabile de a înscrie, ratate, însă, de impetuosul Csergö.

P. ARCAN — coresp.

MINERUL BAIA MARE — GAZ METAN MEDIAȘ 4—0 (1—0)

Peste 3000 de spectatori au asistat la un joc frumos. Gazdele au dominat categoric în repriza secundă, cînd s-au detașat net în clștigătoare. Oaspeții, foarte buni pe acțiunile de contraatac, au ratat cîteva ocazii prin Jiga, Ardeleanu și Filip. Golurile au fost realizate de **Mihalcie** (min. 6 și 78), **Roznai** (min. 63) și **Silaghi** (min. 65). A condus corect **Z. Szecsei** (Tg. Mureș).

T. TOHĂTAN, coresp.

ELECTROPUTERE CRAIOVA — OLIMPIA ORADEA 2—0 (0—0)

Craiovenii au avut inițiativa în majoritatea timpului, dar au neglijat apărarea, ceea ce a dat posibilitatea orădenilor să construiască unele contraatacuri foarte periculoase. Oaspeții au avut chiar posibilitatea să deschidă scorul, în min. 20, cînd Harșani a șutat de la 6 m, însă portarul Bucaru a respins cu piciorul. În această parte a meciului, craiovenii ar fi putut să înscrie, dar jocul individual al lui Bondrea și lipsa de insistență a lui Bichea, au făcut ca tabela de marcaj să rămînă albă. După pauză, localnicii au fost mai insistenți și au marcat de două ori, prin **Hîrșoveanu** (min. 69) și **Dinu** (min. 75). În min. 64, orădenii au înscris un gol, acordat inițial de arbitrul de centru și apoi anulat în urma semnalizării tușierului V. Roșu. A arbitrat bine **G. Popovici** — București.

St. GURGUI, coresp.

C.F.R. ARAD — POLITEHNICA TIMIȘOARA 1—1 (1—1)

Aproximativ 2 500 de spectatori, dintre care mulți veniți din Timișoara, au asistat la un joc deschis, ambele echipe încercînd să obțină victoria. O evoluție bună au avut-o liniile de mijloc, evidențiindu-se printr-o activitate laborioasă Surdan (Politehnica) și Babău (C.F.R.). Arădenii au prezentat o apărare mai bună, iar timișorenii — o linie de atac mai incisivă. Jocul a fost echilibrat, cele două formații împărțindu-și perioadele de dominare: la începutul fiecărei reprize inițiativa a aparținut oaspeților, ca apoi ea să treacă, treptat, de partea gazdelor. În acest fel, rezultatul de egalitate este echitabil. Scorul a fost deschis de Politehnica, prin **Bungău** (min. 33), care a înscris dintr-o lovitură liberă de la 18 m. Feroviarii au egalat în min. 37, prin **Damian**. A condus bine **Sever Drăgulici** (Tr. Severin).

Gh. NICOLĂIȚĂ — coresp.

METALURGISTUL CUGIR — OLIMPIA SATU MARE 1—0 (1—0)

Multă vreme, jocul s-a desfășurat în nota de superioritate a gazdelor, care n-au putut înscrie, însă, decît un singur gol, în min. 20, prin **Smadea**. În repriza a doua, oaspeții au avut și ei o lungă perioadă de dominare, rămasă, însă, fără rezultat. A arbitrat foarte bine **N. Mogoroase** (Craiova).

M. VÎLCEANU, coresp.

GLORIA BISTRIȚA — VULTURII TEXTILA LUGOJ 6—0 (2—0)

Jocul a fost la discreția gazdelor. Cei 3 000 de spectatori au asistat la o evoluție bună a echipei favorite, care a arătat o eficacitate maximă. Oaspeții au jucat slab și au avut o apărare penetrabilă. Golurile au fost realizate de **Victor** (min. 13 și 72), **Ciocan** (min. 25, 46 și 87), și **Goea** (min. 84). **I. Cîmpeanu** (Cluj) a arbitrat bine.

I. TOMA, coresp.

C.S.M. REȘIȚA — C.S.M. SIBIU 6—0 (1—0)

Reșițenii, într-o formă foarte bună, au obținut pe merit această victorie la un scor categoric. În prima repriză, oaspeții s-au apărat supranumeric, sperînd să realizeze un scor egal. Dar intențiile sibienilor s-au năruit, în special după pauză, cînd gazdele, încurajate de cei 4 000 de spectatori, au construit atacuri periculoase și au mai marcat încă de 5 ori. Autorii golurilor: **Silaghi** (min. 40), **Dumitru** (min. 49), **Varga** (min. 62), **Schell** (min. 67, autogol), **Stoia** (min. 80) și **Atodiresei** (min. 87). A condus bine **I. Erdos** (Oradea).

I. PLĂVIȚIU, coresp.

MINERUL ANINA — CHIMIA FĂGĂRAȘ 2—1 (0—0)

Joc frumos, disputat în limitele sportivității. După pauză, în min. 49, minerii au reușit să deschidă scorul prin **Sturza**, ca după numai patru minute oaspeții să restabilească egalitatea pe tabela de marcaj, prin **Armeanu**. Cu un minut înainte de fluierul final, **Mathe** a înscris golul victoriei echipei locale. Foarte bun arbitrajul lui **Ion Panait** (Petroșani).

P. LUNGU, coresp.

CLASAMENTUL

1.	C.S.M. REȘIȚA	2	1	1	0	7—1 3
2.	Minerul Baia Mare	2	1	1	0	5—1 3
3.	C.F.R. Timișoara	2	1	1	0	3—2 3
4.	Gloria	2	1	0	1	6—2 2
5— 6.	Corvinul	2	1	0	1	3—2 2
5— 6.	Electroputere	2	1	0	1	2—1 2
7— 8.	Politehnica	2	0	2	0	2—2 2
7— 8.	C.F.R. Arad	2	0	2	0	5—5 2
9—10.	Gaz metan	2	1	0	1	3—4 2
9—10.	Minerul Anina	2	1	0	1	2—3 2
11.	Metalurgistul	2	1	0	1	1—3 2
12.	Vulturii textila	2	1	0	1	2—6 2
13.	C.S.M. Sibiu	2	1	0	1	1—6 2
14—15.	Olimpia Satu Mare	2	0	1	1	1—2 1
14—15.	Chimia	2	0	1	1	2—3 1
16.	Olimpia Oradea	2	0	1	1	4—6 1

ETAPA VIITOARE (29 august): Chimia — Electroputere, Corvinul — Minerul Anina, Politehnica — Vulturii Textila, Olimpia Satu Mare — Minerul Baia Mare, C.S.M. Sibiu — C.F.R. Arad, Gaz metan — C.F.R. Timișoara, Gloria — Metalurgistul, Olimpia Oradea — C.S.M. Reșița.

Acțiunea lui Năstase (Progresul București) a fost stopată, de astă dată, de portarul Șerban (Metalul Plopeni).

Foto: DRAGOȘ NEAGU

UN FRUMOS SUCCES AL JUNIORILOR

Prima reprezentativă a României a cucerit „Cupa 23 August"

...intrecînd în finală cu 5-0 selecționata secundă

BRAȘOV, 24 (prin telefon, de la trimisul nostru). Cea de a doua ediție a competiției internaționale de fotbal pentru juniori, „Cupa 23 August", s-a încheiat astăzi (n.r. ieri) la Brașov — pe un timp de sfîrșit de toamnă, cu picături reci de ploaie — cu o prestigioasă izbîndă a juniorilor români, care și-au disputat între ei trofeul-challenge.

Desfășurată în fața cîtorva sute de spectatori — surprinzătoare apatia cu care forurile sportive brașovene au făcut publicitate unei competiții de o asemenea anvergură — finala n-a avut istoric.

După o sută de secunde de la fluierul inaugural, la o lovitură de colț venită de pe dreapta, portarul Naste a scăpat balonul și Szabados a înscris, cu capul, deschizînd scorul și anunțînd... golul al doilea, care a survenit în minutul următor: după un „un-doi", cu Șumulanschi, Ion Ion, cel mai viclean jucător de pe teren, l-a fentat pe Naste și... 2—0!

Din acea clipă, a fost evident pentru toată lumea că juniorii reprezentativei secunde — pentru care prezența în finală constituie un succes, pe cît de surprinzător, pe atît de meritat, cîștigat prin talent și seriozitate — nu vor putea depăși diferența de virstă și capacitate, toate încercările lor de a păcăli inteligenta apărare adversă eșuînd în preajma careului mare al porții lui Ciurea.

Pînă la pauză, elevii lui Ardeleanu și Zavoda, stăpîni autoritari ai terenului, au mai înscris două goluri — Bartale (min. 16) și Ion Ion (min. 23) — în vreme ce adversarii lor s-au mulțumit să combine la centrul terenului.

După pauză, meciul s-a desfășurat între aceleași coordonate, doar că prima echipă, mulțumită de rezultat și, poate, obosită după o suită de nouă jocuri („Cupa Prietenia", „Cupa 23 August") n-a mai căutat cel mai scurt drum spre gol, nereușind decît unul, prin Ciughici: 5—0 în min. 48.

Arbitrul ploieștean Emil Vlaicu-Iescu a condus excelent următoarele formații:

ROMANIA I (antrenori prof. G. Ardeleanu și V. Zavoda): Ciurea (min. 77 Boghianu) — Anghelini, Naghi, Bedea, Enache (min. 70 Vaida), Istrătescu, Dumitriu, Bartale (min. 41 Sandu), Șumulanschi, Ion Ion, Szabados (min. 41 Ciughici).

ROMANIA II (antrenori I. Savu și prof. P. Comăniță): Naste (min. 41 Clipa) — Virlan (min. 38 Manole), Cotigă, Negruțiu, Chivu, Godja, Popa (min. 38 Spirea), Crișan (min. 28 Rălucanu), Vanea, Catrina, Radu.

Pentru locurile 3—4. Turcia—Iugoslavia 1—0 (1—0).

Pentru locurile 5—6: R.D.G.—Cehoslovacia 0—0 și 5—4, după executarea loviturilor de la 11 metri.

Pentru locurile 7—8: Grecia—Selecționata Brașov 6—0 (1—0).

Ovidiu IOANIȚOAIA

FOTBAL FEMININ

CONFECȚIA — FLACĂRA ROȘIE 5-0 (1-0)

Partida dintre formațiile feminine Confecția și Flacăra roșie a atras pe terenul „Dudești" un numeros public. Așteptările spectatorilor au fost satisfăcute, „sexul frumos" oferind o partidă plăcută, cu faze palpitante și cu... multe goluri. În final, victoria a revenit echipei Confecția (instructor C. David), cu scorul de 5—0 (1—0), prin punctele înscrise de Puica Lazăr (3), Ștefania Ispas și Rodica Sandu.

Aurel PĂPĂDIE

TERENUL PROPRIU

(Urmare din pag. 1)

cum aveau să se comporte, apoi, spectatorii clujeni, în timpul partidei de grea suferință dintre C.F.R. și Dinamo, avea să ne arate că nu întîmplător trofeul sportivității a poposit pe malurile Someșului. Acel „10" cu care publicul din acest oraș a pornit în noua cursă a corectitudinii nu face decît să confirme o tradiție, pe deplin reliefată de succesul din campionatul trecut.

Trecînd la principalii actori ai de pe gazon, a fost evidentă preocuparea tuturor echipelor de a se impune, de a realiza un debut meritoriu. De aceea, **meciurile au fost caracterizate printr-o notă accentuată de combativitate, de angajament fizic și moral, cel mai sugestiv exemplu în această privință oferindu-ni-l partida de mare dramatism de la Iași**, unde am greși dacă am adresa felicitările doar impetuosilor fotbaliști de la Universitatea Cluj, ignorînd revenirea din abis a localnicilor, capacitatea lor de a lupta pînă în ultima clipă. Și, se poate spune că, în ciuda ambițiilor revărsate încă din start, jocurile au fost, în general, corecte. Păcat că, la Iași, cu cîteva clipe înaintea fluierului final, Fanea Lazăr, necontrolîndu-și nervii, a avut o atitudine ireverențioasă față de conducătorul jocului. Se pare că fotbalistul din Cluj a uitat că și din punct de vedere disciplinar, un meci durează 90 de minute. Poate chiar mai mult, dacă îl privim sub această prismă...

Dar, fiindcă abaterea lui Fanea Lazăr ne-a condus în zona veșnic agitată a arbitrajului, să ne oprim și la acest capitol. El ne permite concluzia că, **partidele au fost bine conduse, cu excepția celei de la Tîrgu Mureș, unde echipei locale nu i s-a acordat o lovitură de la 11 metri, apreciată ca indreptățită de către cronicarul nostru.** Conducătorul întîlnirii, brașoveanul C. Ghiță, a pierdut din această cauză două din cele cinci stele rezervate arbitrilor. Pierderea poate că nici nu este atît de mare, dacă ne gîndim că a fost vorba de un moment decisiv al meciului. Faptul că, adesea, s-a manifestat tendința cavalerilor fluierului de a fi mai largi în acordarea de lovituri de la 11 metri pentru echipele gazdă, nu trebuie să ducă la instalarea tot atît de arbitrară a unei situații în care echipa locală este frustrată de un drept al ei, sub mantia unei false obiectivități.

Dincolo însă de aceste aspecte, elementul de șoc al primei etape, menționat, de altfel în numărul nostru de duminică, dar asupra căruia se cuvine să ne oprim mai mult, a fost **dispariția complexului de inferioritate, în condițiile meciurilor susținute în deplasare**, la majoritatea echipelor. S-a făcut abstracție de acest „adversar" de temut — ambianța meciului jucat pe teren străin — **echipele abordînd partidele cu același curaj, cu aceeași încredere, ca și cum ar fi evoluat în fața propriilor lor suporteri.** În felul acesta, s-a realizat un bilanț puțin obișnuit: **doar în două meciuri, gazdele au obținut victoria**, în timp ce în alte cinci meciuri oaspeții nu s-au lăsat întrecuți, iar în cel de al șaselea, la Cluj, Dinamo, fără trei titulari, Dumitrache, Dinu și R. Nunweiller, a obținut chiar cîștig de cauză. Și puțin a lipsit ca Universitatea Cluj și U.T.A. să se afle în aceeași situație.

Să nu ne grăbim, însă cu concluziile, ci să rezervăm rîndurilor de față rolul unor simple constatări, așa cum se cuvine după o primă etapă de campionat.

REZULTATELE PRIMEI ETAPE A DIVIZIEI C

SERIA I

Nicolina Iași — A.S.A. Cîmpulung Mold. 5—1 (4—0)

Viitorul P.T.T.R. Botoșani — Victoria Roman 1—3 (0—2) (s-a jucat la Dorohoi).

Foresta Fălticeni — Minerul Gura Humorului 1—0 (0—0)

Avîntul Frasin — Penicilina Iași 2—0 (0—0)

Chimia Suceava — I.T.A. Pașcani 1—0 (0—0)

Minobradul Vatra Dornei — Textila Botoșani 1—1 (0—1)

Constructorul Iași — Fulgerul Dorohoi 0—0.

(Corespondenți: V. Diaconescu, I. Mandache, D. Crăciun, I. Bodnar, C. Alexa, P. Spac și D. Valeriu).

Etapa viitoare (29 august): Penicilina — Foresta, Textila — Avîntul, Victoria — Nicolina, I.T.A. Pașcani — Minobradul, A.S.A. Cîmpulung — Constructorul, Fulgerul — Chimia, Minerul — Viitorul.

SERIA A II-a

Danubiana Roman — Petrolul Moinești 4—0 (0—0).

Luceafărul Focșani — Minerul Comănești 0—1 (0—1)

Gloria Tecuci — Textila Buhuși 0—0

Oituz Tg. Ocna — Trotușul Gh. Gheorghiu-Dej 5—0 (3—0)

Viitorul Vaslui — A.S.M. Tecuci 2—0 (1—0)

Rulmentul Bîrlad — Automobilul Focșani 4—1 (3—1)

Letea Bacău — Cimentul Bicaz 2—1 (1—0)

(Corespondenți: G. Groapă, V. Manoliu, V. Doruș, Al. Avel, M. Florea, I. Drobotă și I. Ilie).

Etapa viitoare: Automobilul — Letea, Cimentul — Oituz, Trotușul — Luceafărul, A.S.M. Tecuci — Danubiana, Petrolul — Rulmentul, Minerul — Gloria, Textila — Viitorul.

SERIA A III-a

Ș. N. Constanța — Ancora Galați 3—1 (2—0)

Delta Tulcea — Dacia Galați 4—0 (3—0)

I.M.U. Medgidia — Marina Mangalia 0—0

S.U.T. Galați — Unirea Tricolor Brăila 6—0 (2—0)

Granitul Babadag — Cimentul Medgidia 2—1 (1—1)

Viitorul Brăila — Dunărea Tulcea 2—0 (1—0)

Dunărea Brăila — Electrica Constanța 2—1 (2—1)

(Corespondenți: P. Cornel, T. Ion, A. Radu, V. Ștefănescu, C. Fucigiu, I. Baltag și D. Cristache).

Etapa viitoare: Unirea Tricolor — I.M.U. Medgidia, Marina — S.N. Constanța, Ancora — Viitorul, Electrica — Delta, Dunărea Tulcea — S.U.T. Galați, Cimentul — Dunărea Brăila, Dacia — Granitul.

SERIA A IV-a

Victoria Lehliu — Electronica București 0—1 (0—0)

Unirea Tricolor București — Sirena București 2—0 (1—0)

T.M. București — Autobuzul București 3—3 (1—0)

Voința București — Celuloza Călărași 1—0 (1—0)

Laromet București — Tehnometal București 0—2 (0—1)

Flacăra roșie București — Mașini-unelte București 3—2 (1—0)

Dinamo Obor București — Olimpia Giurgiu 2—1 (0—1)

(Corespondenți: M. Sever, R. George, G. Rosner, O. Guțu, D. Negrea, T. Constantin și C. Vișan).

Etapa viitoare: Sirena — Laromet, Mașini — Victoria, Celuloza — Unirea Tricolor, Tehnometal — Dinamo Obor, Autobuzul — Flacăra roșie, Olimpia — Voința, Electronica — T.M. București.

SERIA A V-a

Chimia Buzău — Olimpia Rm. Sărat 0—0

Prahova Ploiești — Azotul Slobozia 2—2 (1—1)

I.R.A. Cîmpina — Petrolistul Boldești 0—0

Viitorul Slănic — Gloria Buzău 1—3 (1—1)

Caraimanul Bușteni — Victoria Florești 2—0 (2—0)

Aurora Urziceni — Petrolul Berca 1—0 (1—0)

Șoimii Buzău — Carpați Sinaia 1—1 (0—1)

(Corespondenți: D. Marin, Fl. Albu, E. Stroe, D. Ciobanu, V. Zbarcea, M. Tabarcea și M. Dumitru).

Etapa viitoare: Victoria — Viitorul, Petrolul — Caraimanul, Carpați — Aurora, Olimpia — Șoimii, Petrolistul — Prahova, Gloria — I.R.A. Cîmpina, Azotul — Chimia.

SERIA A VI-a

Metalul Mija — Flacăra Moreni 3—1 (1—0)

Rapid Piatra Olt — Petrolul Videle 3—3 (1—2)

Petrolul Tîrgoviște — Chimia Tr. Măgurele 0—0

Sporting Roșiori de Vede — Lotrul Brezoi 1—1 (0—0)

Muscelul Cîmpulung — Unirea Drăgășani 2—0 (1—0)

Dacia Pitești — Gloria Slatina 1—2 (0—2)

Oltul Rm. Vîlcea — Comerțul Alexandria 1—2 (0—0)

(Corespondenți: C. Cosma, I. Nicolae, M. Avanu, T. Neguiescu, D. Rădulescu, P. Giornoiu și S. Diaconu).

Etapa viitoare: Petrolul V. — Sporting, Gloria — Metalul, Lotrul — Rapid, Flacăra — Petrolul T., Comerțul — Dacia, Chimia — Muscelul, Unirea — Oltul.

SERIA A VII-a

Meva Tr. Severin — Progresul Corabia 2—3 (1—1)

Metalul Topleț — Minerul Motru 1—1 (1—0)

Minerul Rovinari — Știința Petroșani 3—4 (0—2)

F. C. Caracal — Minerul Lupeni 1—1 (1—0)

Steagul roșu Plenița — Dunărea Calafat 3—1 (1—0)

Progresul Strehaia — Metalul Tr. Severin 0—2 (0—0)

(Corespondenți: Gh. Manafu, I. Ion, N. Gerguș, Gh. Donciu, I. Julea și Gh. Dobreanu).

Etapa viitoare: Minerul B. — Progresul, Metalul T.S. — Minerul R., Dunărea — Metalul T., Pandurii Tg. Jiu — Meva, Progresul — F. C. Caracal, Știința — Steagul.

SERIA A VIII-a

Progresul Timișoara — Minerul Moldova Nouă 0—0

Gloria Arad — Furnirul Deta 1—0 (0—0)

C.F.R. Caransebeș — Minerul Bocșa 0—2 (0—0)

Metalul Oțelul Roșu — Electromotor Timișoara 4—2 (1—1)

Mureșul Deva — Victoria Caransebeș 2—0 (1—0)

Aurul Brad — Vagonul Arad 2—3 (1—0)

Minerul Ghelar — U.M. Timișoara 3—1 (0—1)

(Corespondenți: C. Crețu, Gh. Nicolăiță, M. Mutașcu, R. Zeno, I. Alexandrescu, M. Susan și Fl. Oprița).

Etapa viitoare: Electromotor — Gloria, U.M. Timișoara — C.F.R. Caransebeș, Victoria — Aurul, Minerul B. — Minerul G., Furnirul — Progresul, Minerul M.N. — Metalul, Vagonul — Mureșul.

SERIA A IX-a

Independența Sibiu — C.F.R. Simeria 2—1 (1—0)

Vitrometan Mediaș — Minerul Teliuc 1—1 (1—0)

Minaur Zlatna — Unirea Alba Iulia 2—1 (1—0)

Textila Sebeș — A.S.A. Sibiu 3—2 (1—1)

Victoria Călan — Chimia Or. Victoria 2—0 (0—0)

Constructorul Hunedoara — Metalul Copșa Mică 0—0

U.P.A. Sibiu — C.F.R. Sighișoara 5—1 (3—0)

(Corespondenți: I. Ilie, Z. Rișnoveanu, N. Băișan, I. Ștefan, A. Ion, M. Ioanid și Gh. Topîrceanu).

Etapa viitoare: A.S.A. Sibiu — Vitrometan, C.F.R. Sighișoara — Constructorul, Minerul T. — Independența, Unirea — Victoria, C.F.R. Simeria — U.P.A. Sibiu, Chimia — Textila, Metalul — Minaur.

SERIA A X-a

Topitorul Baia Mare — C.I.L. Sighetul Marmației 3—2 (2—1)

Voința Carei — Minerul Baia Sprie 0—5 (0—1)

Minerul Cavnic — Recolta Salonta 6—0 (2—0)

Bihoreana Marghita — Constructorul Baia Mare 3—0 (0—0)

Măgura Șimleul Silvaniei — Bradul Vișeu 0—3 (0—0)

Someșul Satu Mare — Victoria Carei 0—2 (0—2) (S-a jucat la Carei).

Gloria Baia Mare — Unirea Zalău 0—3 (Gloria fiind suspendată).

(Corespondenți: T. Teodor, V. Ștefan, Z. Debreteni, A. Pașcalău, T. Topan și Șt. Vida).

Etapa viitoare: Unirea — Măgura, Bradul — Someșul, Victoria — Bihoreana, Minerul B.S. — Topitorul, Constructorul — Minerul C., C.I.L. Sighet — Gloria, Recolta — Voința.

SERIA A XI-a

Tehnofrig Cluj — Someșul Beclean 3—0 (0—0)

Soda Ocna Mureș — Arieșul Turda 0—1 (0—0)

Unirea Dej — Metalul Aiud 2—1 (0—0)

Arieșul Cîmpia Turzii — Dermata Cluj 2—0 (1—0)

Viitorul Tg. Mureș — C.I.L. Gherla 4—1 (2—0)

Minerul Rodna — Chimica Tîrnăveni 0—5 (0—1)

Progresul Năsăud — Industria sîrmei Cîmpia Turzii 1—0 (0—0).

(Corespondenți: E. Fehérvári, I. Gheorghe, I. Ambru, L. Donciu, S. Albu, I. Vasile și D. Nistor).

Etapa viitoare: Dermata — Soda, C.I.L. Gherla — Tehnofrig, Ind. sîrmei — Viitorul, Metalul — Progresul, Chimica — Arieșul C.T., Someșul — Unirea, Arieșul T. — Minerul.

SERIA A XII-a

Politehnica Brașov — Oltul Sf. Gheorghe 3—2 (1—0)

Tractorul Brașov — Lemnarul Odorheiul Secuiesc 5—0 (2—0)

Viitorul Gheorghieni — Colorom Codlea 3—0 (0—0)

Carpați Covasna — Forestierul Tg. Secuiesc 2—0 (1—0)

Minerul M. Ciuc — Minerul Bălan 1—2 (1—2)

Unirea Cristurul Secuiesc — Carpați Brașov 2—0 (2—0) (S-a jucat la Gheorghieni)

Torpedo Zărnești — Metrom Brașov 1—1 (0—1)

(Corespondenți: E. Bogdan, G. Loreac, C. Mălnăsi, F. Gazdag, Z. Morvai, M. Csaba și C. Chiriac).

Etapa viitoare: Colorom — Torpedo, Minerul B. — Politehnica, Carpați B. — Minerul M.C., Metrom — Unirea, Forestierul — Tractorul, Oltul — Viitorul, Lemnarul — Carpați C.

LOTO—PRONOSPORT

CÎȘTIGURILE CONCURSULUI PRONOEXPRES Nr. 33 DIN 18 AUGUST

Extragerea I: Categ. 1: 1 variantă 25% a 100 000 lei și 1 variantă 10% a 40 000 lei; a 2-a: 1 variantă 50% a 43 894 lei, 3 variante 25% a 21 992 lei și 2 variante 10% a 8 797 lei; a 3-a: 9,85 a 7 159 lei; a 4-a: 42,65 a 1 653 lei; a 5-a: 120,75 a 584 lei; a 6-a: 4 314,85 a 40 lei.

REPORT CATEG. 1: 1 158 566 lei.

Extragerea a II-a: Categ. A: 1 variantă 25% a 100 000 lei; B: 18,30 a 4 230 lei; C: 34,90 a 2 218 lei

Reprezentativa României în finala „Cupei Davis"

(Urmare din pag. 1)

am ales pentru început aceea care ni se pare mai semnificativă. La sfîrșitul meciului, cînd telefoanele presei anunțau pretutindeni în lume victoria echipei române, căpitanul brazilienilor, Alcidos Procopio, declara: „Felicit pe tenismenii români. Au fost mai buni. Le urez succes pentru marea finală, de la toamnă, în fața echipei S.U.A. Vom veni și noi la Charlotte, dar ca turiști, și vă rog să credeți că acolo, în tribune, vom fi cei mai înflăcărați suporteri ai lui Țiriac și Năstase !..."

La sfîrșitul meciului, jucătorii români au fost aplaudați de teribilii spectatori „paulistas". Cei care, trei zile la rînd, încercaseră să facă totul pentru ca echipa noastră să piardă, ne erau acum buni prieteni !

În ultima zi: de două ori 3-0!

SAO PAULO, 24 (prin telefon). — Jucătorii români, atît Ilie Năstase cît și Ion Țiriac, au dat dovada unei extraordinare hotăriri, în ultima zi a meciului cu echipa Braziliei. Încă de la primele schimburi de mingi, în partida Koch-Năstase, s-a putut vedea că jucătorul român este ferm decis să obțină victoria. El cîștigă primul ghem, contra serviciului brazilianului, menținînd avansul pînă la finele setului. În al doilea set, jocul lui Koch este complet dereglat și Năstase se distanțează nestingherit, cîștigînd la 0... Brazilianul își aruncă toate resursele în joc, în setul ultim, reușind să intre în prelungiri, unde conduce cu 6—5. Printr-un joc de continuu atac, Năstase face însă 3 ghemuri la rînd și încheie victorios : 6—4, 6—0, 8—6.

La scorul de 2—2, pe tabela întîlnirii, întreaga atmosferă era schimbată. Devenise clar că șansele românilor, chiar cu toată oboseala arătată în ajun de Țiriac, la partida de dublu, erau în creștere, dat fiind că Mandarino îi este inferior pe plan tehnic și tactic. Și într-adevăr, cu o demonstrație excepțională de forță, Țiriac începe cîștigînd 10 ghemuri la rînd ! 6—0 și apoi 4—0 sînt înscrise în dreptul numelui său, pînă ce brazilianul reușește să puncteze și el. Două seturi trec în avantajul tenismanului român, ca apoi să survină primul moment dificil. Pe serviciul lui Țiriac, i se atribuie lui Mandarino o minge dubioasă. Intervine însă prompt arbitrul principal, englezul D. N. Hardwick, care restabilește scorul corect. Țiriac conduce apoi cu 3—0, 3—1, 4—1, 4—2 și aci își pierde serviciul : 4—4... Încă un efort și serviciul lui Mandarino este, la rîndul său, cîștigat : 5—4, 6—4. Așa se încheie o partidă uluitoare și întregul meci : 6—0, 6—2, 6—4 pentru Țiriac.

Echipa de tenis a României se califică pentru finala „Cupei Davis", în care va întîlni, la 8, 9 și 10 octombrie, la Charlotte (Carolina de Nord), formația S.U.A., deținătoarea trofeului.

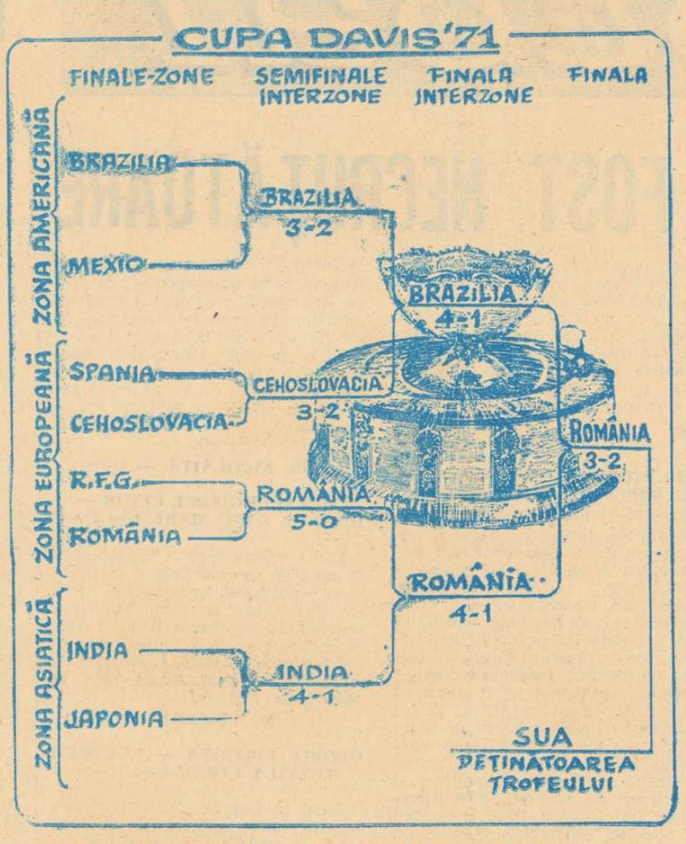

L' EQUIPE: „TENISMENII ROMÂNI SE AUTODEPĂȘESC"

În numărul său de marți dimineață cotidianul sportiv parizian „L'EQUIPE" apreciază și subliniază accesul echipei României în finala „Cupei Davis". După ce se scoate în evidență ușurința cu care cei doi jucători români și-au surclasat adversarii brazilieni în ultima zi, ziarul califică apropiatul challenge-round drept „un meci de urmărit și căruia cu siguranță nu-i vor lipsi sarea și piperul, întrucît Năstase și Țiriac vor dori fără îndoială să se autodepășească din nou".

COMENTARIILE AGENȚIILOR INTERNAȚIONALE DE PRESĂ

Agențiile internaționale de presă comentează pe larg meciul de la Sao Paulo. În cronica trimisului special al agenției FRANCE PRESSE se arată, printre altele : **„Miracolul nu a avut loc. Brazilia, care a învins Cehoslovacia în turul precedent s-a înclinat, așa cum era de așteptat, în fața echipei României. Suporterii localnici și-au făcut iluzii după meciul cîștigat în proba de dublu. În cele două probe de simplu care au urmat s-a văzut de la început că între Năstase și Țiriac și adversarii lor există o diferență de clasă".** În comentariu se mai subliniază că Țiriac a jucat de data aceasta foarte calm, impunîndu-se cu siguranță în fața lui Mandarino. În același comentariu se consemnează că tenismenii români, după proba de dublu pe care au pierdut-o, au știut să redreseze spectaculos situația și să obțină o meritată calificare în finala competiției. Același comentator arată că **Năstase și Țiriac au demonstrat, fără îndoială, că joacă excelent pe terenuri cu zgură și că sînt capabili să obțină un rezultat mare în fața echipei S.U.A.**

La sfîrșitul meciului, Ion Țiriac a declarat ziariștilor că a dorit să fie foarte calm și a reușit acest lucru, cu toate că a fost greu, deoarece în tribune se afla „gomotoasa" galerie braziliană. **„M-am concentrat atent la orice minge și am reușit să-mi impun jocul"**, a spus Ion Țiriac. **Sînt foarte fericit că am reușit să cîștig acest meci, cel mai important din cariera mea de tenisman. Acum, sîntem calificați pentru marea finală, cu echipa S.U.A. Îmi mențin hotărîrea anunțată anterior, că challenge-roundul să fie ultima mea apariție în echipa națională. Consider că, pentru viitoarele ediții ale Cupei Davis, echipa are nevoie de un alt jucător, mai tînăr, alături de Ilie Năstase".**

La rîndul său, Ilie Năstase a declarat următoarele: **„Am făcut un meci bun, pentru că am luptat cu ambiție pentru fiecare minge. În continuare, noi vom pleca spre S.U.A. unde vom disputa finala Cupei Davis. Ne vom pregăti intens pentru a reuși marea performanță de a cîștiga trofeul".** Cunoscutul tenisman Edson Mandarino a spus, printre altele, că a jucat foarte slab în meciul împotriva lui Țiriac și că este necăjit pentru faptul că a fost pur și simplu surclasat. El a arătat că Năstase și Țiriac s-au întrecut pe sine în ultima zi, cînd au refăcut în mod excepțional, reușind să obțină dreptul de a juca în finala „Salatierei de argint".

În comentariul său, agenția **ASSOCIATED PRESS** remarcă jocul magistral practicat de Năstase și revenirea de formă a lui Ion Țiriac, care în meciul cu Mandarino... **„a demonstrat o forță deosebită și o orientare remarcabilă".** Într-o amplă cronică privind jocul de la Sao Paulo, trimisul agenției U.P.I. subliniază că tenismanii români au barat drumul către finală echipei Braziliei, care ar fi fost prima selecționată latino-americană calificată în ultimul act al competiției. În comentariul aceleiași agenții se arată că **„după neașteptata victorie realizată în proba de dublu, tenismenii brazilieni n-au mai putut face față în ultimele două meciuri de simplu, cînd Năstase și Țiriac au „jonglat" pur și simplu, cîștigînd de o manieră care ne scutește de prea multe comentarii".**

HOCHEIȘTII ROMÂNI ÎNVINȘI LA MINSK

MOSCOVA, 23 (Agerpres). În patru orașe, Moscova, Leningrad, Minsk și Riga au început partidele din cadrul tradiționalei competiții de hochei pe gheață, organizată de ziarul „Sovietski Sport". La Minsk, în meciul său de debut reprezentativa României a fost întrecută de selecționata Poloniei cu scorul de 9—1 (2—0, 2—1, 5—0). În cel de al doilea joc, hocheiștii români au întîlnit echipa Torpedo Minsk în fața căreia au pierdut cu 3—5 (1—2, 1—2, 1—1). În acest meci, golurile formației românе au fost înscrise de Pană, Huțanu și Calamar.

În continuare, formația română va întîlni miercuri (n.r. azi) o selecționată a cluburilor Lokomotiv din Uniunea Sovietică, iar în ziua de 30 august echipa Sibir Novosibirsk.

„Cupa Prietenia" la baschet-juniori

Cele 8 tinere echipe naționale de baschet participante la „Cupa Prietenia", aliniate în sala Floreasca pentru festivitatea de deschidere.

Foto: D. NEAGU

Echipa României învingătoare în primele partide

Luni s-a dat startul în marele turneu internațional de baschet rezervat echipelor de juniori, dotat cu „Cupa Prietenia", la care participă reprezentativele U.R.S.S., Poloniei, Ungariei, Cehoslovaciei, Cubei, R. D. Germane, Bulgariei și României. Deoarece formația R.P.D. Coreene a anunțat, în ultimul moment, că nu poate lua parte, luni, la ședința tehnică, organizatorii au fost nevoiți să schimbe formula de desfășurare a turneului astfel, că întrecerea se va disputa sistem turneu, numai tur.

CUBA — UNGARIA 68—52 (35—21). Cubanezii au demonstrat că baschetul din țara lor are o valoare ridicată, sportivii din Marea Caraibilor lăsînd o frumoasă impresie publicului spectator. După primul fluier al arbitrilor, cubanezii au lansat numeroase atacuri spre coșul advers și, în scurt timp, au reușit să se desprindă pe tabela de scor : 10, 22—4 ! Echipa maghiară a căutat să tempereze elanul partenerilor de întrecere prin atacuri prelungite, dar cubanezii, cu Rodriguez Ibanez în zi de coș, au obținut o aplaudată victorie. Au arbitrat foarte bine Konstantin Ivanov (Bulgaria) și Helmut Zeh (R. D. Germană).

POLONIA — CEHOSLOVACIA 83—59 (46—28). În mare vervă, echipa antrenorului polonez Leszek Arent nu a lăsat nici un fel de dubiu asupra învingătoarei. Tinerii sportivi polonezi au alergat foarte mult și, posedînd și un frumos bagaj de cunoștințe tehnice, și-au depășit colegii de întrecere la un scor concludent. Au condus bine, un meci fără probleme, Oleg Kamisev (U.R.S.S.) și Mircea Rizea (România).

ROMÂNIA — R. D. GERMANĂ 112—77 (60—41). Revedere foarte plăcută cu naționala noastră de juniori. Evoluînd foarte bine, într-o alcătuire, în sfîrșit, bine aleasă, echipa României și-a surclasat adversarul, deși acesta a încercat, printr-o combativitate ridicată, să limiteze proporțiile scorului. Cu toate acestea, elevii profesorilor George Chiraleu și Vasile Mureșan au arătat frumoase calități tehnico-tactice și sperăm că ele vor fi confirmate și în disputele viitoare. Arbitrii Ferenc Velkey (Ungaria) și Andrej Bednarski (Polonia) au condus cu multă competență.

U.R.S.S. — BULGARIA 60—52 (32—27). Ultimul meci al primei zile a fost foarte echilibrat și doar gabaritul superior al sportivilor sovietici a făcut ca balanța victoriei să încline de partea lor. Au arbitrat bine Pavel Novak (Cehoslovacia) și Nestor Trujillo (Cuba).

Ieri seara s-au desfășurat următoarele partide : U.R.S.S.—R.D.G. 100—37 (51—12), Bulgaria—Cehoslovacia 75—69 (34—42), România—Ungaria 73—69 (27—30), Cuba — Polonia 79—49 (38—28).

Programul zilei : de la ora 15,30: Cehoslovacia — U.R.S.S., Ungaria — R. D. Germană, România — Polonia și Cuba — Bulgaria.

Paul IOVAN

CAIACIȘTII ȘI CANOIȘTII ROMÂNI AU PLECAT LA BELGRAD

Reprezentativa de caiac-canoe a României a plecat la Belgrad, unde, între 26 și 29 august, va participa la ediția a IX-a a Campionatelor mondiale și europene. Printre sportivii care au făcut deplasarea se numără cunoscuții campioni **Aurel Vernescu, Afanasie Sciotnic, Ivan Patzaichin, Serghei Covaliov, Lipat Varabiev, Vasile Simiocenco, Gheorghe Danielov, Gheorghe Simionov** etc.

NOTAȚII DUPĂ C. E. MASCULIN DE CANOTAJ

SCHIFIȘTII N-AU ACOSTAT ÎN RADA PERFORMANȚEI

La startul actualei ediții a campionatelor europene masculine de canotaj s-au aliniat echipaje din 28 de țări, formații excepțional pregătite pentru această mare confruntare ce marca, discret, intrarea în linie dreaptă pe pista viitoarelor Jocuri Olimpice. Prezent la importantul concurs cu trei ambarcații, schifiul românesc a debutat meritoriu, într-o companie de elită, calificîndu-se cu toate bărcile în finale. A fost un prim succes care, din păcate, nu a putut fi întregit prin cucerirea unei medalii, așa cum îndreptățit se aștepta, îndeosebi la probele de **schif 2+1 și 4 f.c.** Prețentiile erau firești, justificate prin performanțele înregistrate pe plan internațional de către cele două echipaje. Barca de 2+1 formată din **Ștefan Tudor, Petre Ceapura** și **Gheorghe Gheorghiu** adusese — anul trecut, din Canada — prima medalie de aur — cucerită la un campionat mondial — a canotajului românesc, iar cvartetul **Emeric Tușa, Dumitru Ivanov, Dumitru Grumezescu** și **Ilie Oanță** se impusese în acest sezon în multe concursuri nautice de anvergură.

În ordinea desfășurării probelor, pe lacul Bagsvaerd din Danemarca primul a evoluat cuplul **Ivan Cacenco-Francise Papp.** Calificarea tinerilor sportivi în finala cursei de 2 f.c. era considerată ca însăși o performanță, cu oarecari nădejdi în obținerea unui loc cît mai bun în finală. Evoluția schifiștilor, însă, nu a fost la înălțime, mai ales pe ultima mie de metri cînd, de pe locul 3 au trecut pe poziția a șasea, terminînd cursa ultimii. Desigur, s-ar fi putut mai mult. Dubloul, însă, nu a avut forță (Francisc Papp a acuzat o indispoziție încă din recalificări) și nici experiența marilor întreceri.

Obișnuiți, în ultimul timp, cu frumoasele performanțe ale schifului de 2+1, ocuparea locului 4 în aceste finale europene a lăsat un gust amar. Canotorii — cum spuneam și în cronica întrecerilor de duminică — nu s-au acomodat cu pista bătută de un vînt puternic, ajutător, lucru ce i-a dezavantajat, echipajul bazindu-se — în special — pe forță. Este o realitate, dar tot atît de adevărat este și faptul că schiful nu a fost în formă. Cunoscînd felul de a evolua al celor trei canotori, nu am fost surprinși cînd crainicul concursului a anunțat că barca se află pe ultimul loc la jumătatea pistei. Așa s-a întîmplat și la St. Catharines. De data aceasta, însă, recuperarea totală nu a mai fost posibilă, cu tot efortul vădit al echipajului. Așadar, lipsă de pregătire, de formă, recunoscută atît de antrenorul **Dumitru Popa,** cît și de sportivi. Două motive ar putea pleda în favoarea echipajului de la care speram o medalie : **lipsa în acest an de la startul unor concursuri internaționale, lipsa unei piste de 2 000 metri,** respectiv a curselor de control.

Cel mai mult, însă, am crezut în victoria **echipajului de schif 4 fără cîrmaci.** Aceasta, după semifinală, cînd am ajuns să cunoaștem principalii adversari. Adică, bărcile pe care în actualul sezon băieții le întrecuseră în toate concursurile. Este vorba de reprezentativele **R. D. Germane, Norvegiei și R. F. a Germaniei,** clasate, în ordine, pe primele trei locuri în finală. Schifiștii români — ținînd seama de tinerețea, de valoarea competitivă a echipajului — nu puteau pierde o medalie, decît printr-un accident. Acesta, din nenorocire, s-a produs între 500 și 1 000 m, cînd schiful aflat pe locul doi (la o distanță de numai cinci sutimi de secundă față de învingător) a frînat brusc, din cauza unui „rac", dînd posibilitatea celorlalte bărci să-i depășească, să piardă aproape 6 secunde. Este un lucru de nejustificat într-o finală de campionat european.

Prin cele patru medalii de aur cucerite la Copenhaga, prin frumoasa lor comportare, canotorii din R. D. Germană s-au impus categoric la aceste finale continentale. După întrecerile semifinalelor, canotajul românesc ocupa un onorabil loc III în clasamentul general pe națiuni, poziție cucerită prin cele trei bărci detașate în Danemarca — **toate finaliste.** Analiza evoluției schifiștilor se va face, desigur, prin prisma actualului loc — **modest** — ocupat în ierarhia canotajului european, sub lupa criticii, a comportării **nesatisfăcătoare** a bărcilor de 2+1 și 4 f.c., într-o etapă importantă dinaintea Jocurilor Olimpice.

Vasile TOFAN

sportul în lume

LA CAMPIONATELE EUROPENE DE TIR

Lucian Cojocaru - medalie de argint la skeet (juniori)

SUHL, 24 (prin telefon, de la trimisul nostru special).

În orășelul Suhl din Republica Democrată Germană se desfășoară de trei zile campionatele europene de tir la arme cu glonț și cu alice. Spre satisfacția delegației noastre, la proba de talere aruncate din turn (skeet) unul dintre cei doi juniori români, care participă la C.E., și anume LUCIAN COJOCARU a repurtat un splendid succes la a-ceastă întrecere de talere a celor mai buni juniori de pe continent, cucerind, într-o companie valoroasă, medalia de argint. Lucian Cojocaru a totalizat la această dificilă probă 144 de puncte din 150 posibile, la numai 3 puncte de cîștigătorul titlului, Klaus Reschke (R.D-G.). Iată de altfel clasamentul probei de skeet juniori 150 talere : 1. **K. RESCHKE (R.D.G.) 147 t.** 2. **Lucian Cojocaru (România) 144 t.** 3. P. Wasslicki (Polonia) 142 t. 4. V. Moskalev (U.R.S.S.) 141 t. La aceeași probă, dar la femei, medalia de aur a fost cîștigată de sovietica **Larisa Korșinskaia,** care din 150 de talere aruncate din turn a doborît 144. În urma ei s-au clasat: 2. Ruth Jordan (R.F.G.) 135 t, 3. Margarita Delbats (Franța) 134 t, 4. Laura Fantauzi (Italia) 133 t, 5. Karin Linden (Norvegia) 132 t. La seniori, proba de skeet pe echipe a revenit **formației spaniole cu 585 t.** din 600 posibile. Pe locurile următoare se află : 2. R.D.G. 582 t, 3. Italia 581 t, 4. Suedia 578 t, 5. U.R.S.S. 576 t.

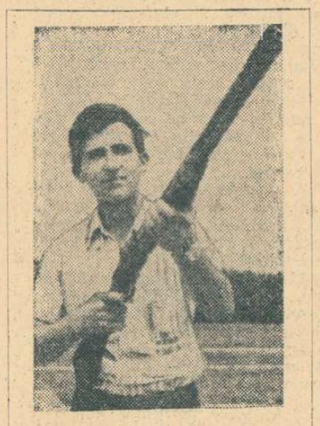

Vicecampionul Europei la skeet juniori, LUCIAN COJOCARU participă pentru prima oară la o competiție internațională de asemenea ampioare. El are 19 ani și este elev în clasa a XII-a a liceului „Mihail Sadoveanu" din București. Lucian Cojocaru face parte din secția de tir a clubului sportiv Steaua, practică tirul cu arma de vînătoare de 3 ani și este pregătit de cunoscutul antrenor de talere Grigore Ioanid.

O luptă deosebit de disputată s-a dat la una dintre cele mai grele probe de pistol, și anume la „liber" — distanță de tragere 50 m. Favoriții genului, pistolarii sovietici, au ocupat locurile 1 și 3, medalia de argint revenind trăgătorului Vollmer din R.D.G. Deci, pe primele trei locuri : **1. Boris Iarmakov (U.R.S.S.) 565 p, 2.** H. Vollmer (R.D.G.) 562 p, 3. G. Kozih (U.R.S.S.) 560 p.

Luni a avut loc prima probă de pușcă, cea de calibru redus 60 focuri poziția culcat — seniori. Titlul de campion al Europei a revenit **suedezului Johansson cu 595 p,** el fiind urmat, cu același punctaj de 595, de patru trăgători și anume : Ripes (Polonia), Ditzler (Elveția), Tucker (Anglia) și Erlampios (Grecia).

Constantin COMARNISCHI

LUPTĂTORUL ROMÂN ADRIAN POPA ÎNVINGĂTOR LA HAVANA

La Havana s-au încheiat întrecerile turneului internațional de lupte greco-romane și libere la care au participat sportivi din Bulgaria, Cuba, R.D. Germană, R.P. Mongolă, România, Ungaria și U.R.S.S.

Dintre luptătorii români, cea mai frumoasă evoluție a avut-o Adrian Popa, care a terminat învingător la categoria 68 kg (greco-romane). Pe echipe, competiția a fost cîștigată de selecționata U.R.S.S.

ȘTEFAN LAIBNER LA VARESE

La campionatele mondiale de ciclism pe velodrom, care încep astăzi la Varese (Italia), participă și campionul și recordmanul român la proba de 1000 metri cu start de pe loc, Ștefan Laibner. El este însoțit de antrenorul său Mircea Mihăilescu.

TELEX

Cea de-a patra partidă a meciului de șah dintre maestrele sovietice Alla Kușnir și Tatiana Zatulovskaia, contînd ca semifinală a turneului pretendentelor la titlul mondial feminin de șah, a fost cîștigată de Tatiana Zatulovskaia. În prezent, scorul este de 3—1 în favoarea Allei Kușnir.

■

Echipa de volei (masculin) a Cubei va participa la turneul olimpic de la München. Voleibaliștii cubanezi au învins cu scorul de 3—1 (6—15, 15—10, 15—6, 15—6, 15—8) echipa S.U.A. în finala turneului Americii de Nord, obținînd dreptul de a evolua la Olimpiadă.

■

Cu prilejul triunghiularului de natație desfășurat la Waldkreiburg (R. F. a Germaniei) între echipele Angliei, Olandei și R. F. a Germaniei, sportivul vest-german Werner Lampe a stabilit un nou record european în proba de 800 m liber cu timpul de 8:38.1. Vechiul record era de 8:41.4 și aparținea compatriotului său Hans Fassnacht.

■

Proba de simplu masculin din cadrul campionatelor internaționale de tenis ale Poloniei a fost cîștigată de jucătorul sovietic Aleksandr Metreveli, învingător în finală cu 6—3, 6—2, 6—3 în fața compatriotului său Tomas Lejus.

■

În cadrul unui concurs de atletism desfășurat în localitatea finlandeză Helnola, Lasse Viren a stabilit un nou record național în proba de 5 000 m cu timpul de 13:29,8.

■

În finala probei de simplu din cadrul turneului internațional feminin de tenis de la Chicago, jucătoarea franceză Françoise Durr a dispus cu 6—4, 6—2 de campioana americană Billie Jean King. Acesta este al doilea mare succes obținut de tenismana franceză în ultima vreme.

■

În runda a 6-a a turneului internațional de șah „Memorialul A. Rubinstein", Bednarski a cîștigat la Doroșevici. Zaițev a remizat cu Doda, rezultat consemnat și în partidele Nenevski — Spiridonov și Szmidt — Espig. Șahistul român Octav Troianescu (cu piesele negre) a pierdut la Monastirski (Polonia). După șase runde, în clasament conduce Zaițev (U.R.S.S.) cu 4½ p, urmat de Bednarski (Polonia) 4 p, Pfleger (R.F. a Germaniei) 3½ p și o partidă întreruptă etc.

■

Campionatele europene de schi nautic pentru juniori au continuat pe lacul Avigliana (în apropiere de Torino) cu desfășurarea probei de salturi. La feminin, pe primul loc s-a clasat Diane Kirby (Anglia) cu un salt de 27,60 m (320,601 p), urmată de compatrioata sa Heidi Richardson 26,90 m (317,585 p). Întrecerea rezervată juniorilor s-a încheiat cu victoria italianului Marco Merlo 31,90 m (366,760 p), secundat de francezul Michel Naudinat 31,35 m (365,005 p).

FOTBAL meridiane

CAMPIONATE...

BULGARIA — În etapa a doua, campioana ȚSKA a evoluat la Burgas unde a dispus de Cernomoreț cu 2—1 (1—0), ambele goluri fiind înscrise de mijlocașul Denev (min. 1 și 80). La această întîlnire, cunoscutul internațional D. Iakimov a jucat al 300-lea meci în prima divizie. Pe teren propriu, **vicecampioana Levski — Spartak a surclasat** pe noua promovată Beroe cu 4—0. Cealaltă echipă promovată, J.S.K. — Spartak din Varna, a furnizat o nouă surpriză întrecînd la Sofia pe Slavia cu 3—1. La Varna, deși Marek a deschis scorul încă din primul minut, aceasta nu i-a derutat pe fotbaliștii de la Cerno More care au învins la scor, 5—1 (2—1). Celelalte meciuri: Lokomotiv Sofia — Etar 1—1; Dunav — Botev 2—0; Laskov — Akademik 1—1; Spartak — Locomotiv Plovdiv 2—2; Trakia — Ceardafon 1—1. Clasament :

1. JSK-Spartac	2	2	0	0	6—1 4
2. Levski-Spartak	2	2	0	0	8—1 4
3. ȚSKA	2	2	0	0	6—1 4
4. Lokomotiv Sofia	2	1	1	0	3—3 3
5. Ceardafon	2	1	1	0	2—1 5

IUGOSLAVIA : Prima etapă a campionatului iugoslav de fotbal a debutat cu victoria mai puțin scontată a echipei Steaua roșie Belgrad, care a învins la Zagreb pe favorita, Dinamo cu 1—0. La un contraatac reușit de Geaici, Karasi a marcat singurul gol al partidei. O.F.K. Beograd — viitorul sparring-partener al naționalei române — a debutat senzațional, învingînd la Split pe campioana Hajduk, cu 8—0. Santraci a marcat toate cele trei goluri în min. 54, 67, 89. Alte rezultate: Partizan — Borac 2—1; Radniciki (K) — Zelesnicear 0—0; Maribor — Vojvodina 1—1; Sloboda — Olimpija 2—0; Radniciki (N) — Velej 1—0; Celik — Stiieska 2—0; Sarajevo — Vardar 3—0.

POLONIA. — În etapa a 2-a, echipa Stal Mielec a învins cu 2—1 formația Gwardia Varșovia. LKS Lodz a terminat la egalitate : 1—1 cu Pogon Szczecin. Zaglembie Walbrzych a învins cu 3—1 pe Stal Jeszov, iar Ruh Chorzow a dispus cu scorul de 3—1 de Szomberki. Alte rezultate: Legia Varșovia — Gornik Zabrze 1—1; Polonia Bytom — Odra Opole 0—0; Wisla Cracovia — Zaglembie Sosnowiec 0—0. Pe primul loc în clasament se află echipa Stal Mielec, cu 4 puncte, urmată de LKS Lodz și Zaglembie Sosnowiec — cu cîte 3 puncte etc.

CEHOSLOVACIA. — După două etape, în campionatul cehoslovac conduc echipele VSS Kosice, Dukla Praga, Slovan Bratislava și Lokomotiv Kosice cu cîte 4 puncte. Rezultate înregistrate în etapa a 2-a: Slovan Bratislava — Sparta Praga 6—1; Dukla Praga — Jednota Trencin 4—0; Sklo Union Teplice — VSS Kosice 0—3; Spartak Trnava — T.Z. Trjinek 4—0; Slavia Praga — Inter Bratislava 2—2; Banik Ostrava — Tatran Preșov 0—1; ZVL Jilina — Zbrojovka Brno 6—0; Lokomotiv Kosice — AK Nitra 3—2.

SUEDIA. — Rezultate înregistrate în etapa a 13-a: Hammarby — Elfsborg 1—0; Luleea — Oerebro 0—1: Oergryte — Aik 1—0: Aatvidaberg — Malmoe 0—2; Landskrona — Norrkoeping 1—1; Djurgaarden — Oster 2—1. În clasament, după 13 etape, conduce Malmoe cu 19 puncte, urmată de Norrkoeping — 17 puncte etc.

ELVEȚIA (etapa a 2-a) : Chaux de Fonds — Lausanne 2—1; Granges — Lugano 1—1; Lucerna — Bienne 2—1; Servette Geneva — Basel 0—2; Young Boys Berna — Grasshoppers Zürich 1—2; F.C. Zürich — Sion 2—1; Winterthur — St. Gall 2—1. În clasament conduc Grasshoppers Zürich și F.C. Zürich cu cîte 4 puncte.

NORVEGIA (etapa a 12-a) : Fredrikstad — Sarpaborg 3—0; Rosenborg — Viking 1—0; Frigg Oslo — Hamarkameratene 1—0; Brann Bergen — Hoadd 2—2; Stroemsgodset — Lyn Oslo 0—0. În clasament conduc Viking, Lyn și Stroemsgodset cu cîte 13 puncte.

AUSTRIA — În etapa inaugurală, echipa Austria Salzburg (viitoarea adversară a formației U.T. Arad în „Cupa U.E.F.A.") a învins pe teren propriu cu scorul de 6—1 (4—1) pe Simmering. Alte rezultate: Eisenstadt — F.C. Vienna 0—1; A.S.K. Linz — Voest Linz 3—1; Austria Viena — Donawitz 2—2; Rapid Viena — Wiener Sport Club 6—1; Wacker Innsbruck — Bischofshofen 2—0.

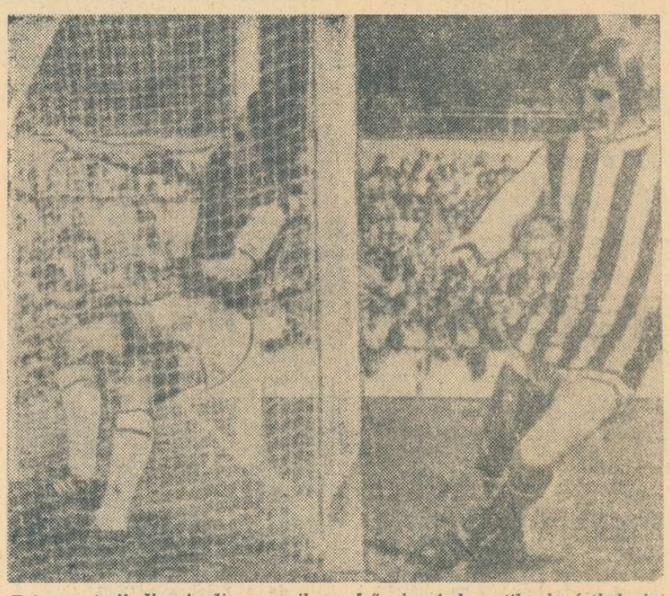

Fotoreporterii din Anglia au „zile grele", de cînd porțile de fotbal sînt prevăzute cu plase noi, avînd o țesătură mult mai deasă. În această fotografie, goalkeeperul lui West Ham United nu se mai poate distinge în poartă, în timp ce primește gol de la Tom Brown (West Bromwich Albion).

Telefoto : A.P. — AGERPRES

FEMEIA ȘI FOTBALUL

În aceste zile, în Mexic, se desfășoară un nou „Mundial" al soccerului. Dacă anul trecut el a fost al bărbaților, acum este rîndul femeilor, chemate pentru a doua oară la o întrecere cu caracter mondial.

Întrecerea mexicană urmează după recentele puneri la punct în problemele fotbalului feminin. La congresul ținut la Monte Carlo, U.E.F.A. a discutat pe larg, printre altele, situația actuală a acestei activități care ia o anvergură mondială. Cunoscutul antrenor ungur **Sándor Barcs** a făcut, cu acest prilej, un expozeu asupra problemei, din discuții și din luările de cuvînd reieșind că fotbalul feminin este practicat în 22 de țări, iar o organizație europeană (Federația europeană de fotbal feminin — F.E.F.F.) pretinde că are controlul asupra vechiului continent.

„Și de ce să-i punem piedici, întreba S. Barcs, acum cînd femeia a pătruns atît de puternic în celelalte sporturi, încît, alături de bărbați, participă la Jocurile Olimpice, la campionate mondiale și europene de baschet, volei, atletism, canotaj, handbal etc. ?"

Cunoscutul oficial iugoslav **M. Andrejevici** a fost de părere că ar trebui, poate, ca International Board, ținînd seama de specificul fizic și psihic al femeii, să stabilească reguli speciale pentru fotbalul feminin. **„Dar, spunea el, ar trebui ca o femeie să pătrundă, în acest caz, în acest for atît de greu accesibil".**

Propuneri, idei, păreri, învățăminte trase din jocurile disputate pînă acum s-au încrucișat cu acest prilej, toate convergînd spre ideea : **drum liber fotbalului feminin !**

În fața unei asemenea unanimități, U.E.F.A. a decis să ia de urgență măsurile necesare pentru a da fotbalului feminin cadrul organizatoric necesar și pentru a-l aduce sub aripa federațiilor naționale. O singură opoziție a existat privind dezvoltarea fotbalului în rîndul femeilor : cea a Scoției !

Cea mai tradiționalistă dintre țările Europei, cea a gentilomilor în... fustă, se opune ca fotbalul să fie jucat de femei. Noroc că opoziția scoțiană n-a constituit un **obstacol** serios în calea promovării acestei noi discipline — **fotbalul feminin** — devenit o realitate.

CAMPIONATE...

CEHOSLOVACIA. — După două etape, în campionatul cehoslovac conduc echipele VSS Kosice, Dukla Praga, Slovan Bratislava și Lokomotiv Kosice cu cîte 4 puncte. Rezultate înregistrate în etapa a 2-a: Slovan Bratislava — Sparta Praga 6—1; Dukla Praga — Jednota Trencin 4—0; Sklo Union Teplice — VSS Kosice 0—3; Spartak Trnava — T.Z. Trjinek 4—0; Slavia Praga — Inter Bratislava 2—2; Banik Ostrava — Tatran Preșov 0—1; ZVL Jilina — Zbrojovka Brno 6—0; Lokomotiv Kosice — AK Nitra 3—2.

SUEDIA. — Rezultate înregistrate în etapa a 13-a: Hammarby — Elfsborg 1—0; Luleea — Oerebro 0—1: Oergryte — Aik 1—0: Aatvidaberg — Malmoe 0—2; Landskrona — Norrkoeping 1—1; Djurgaarden — Oster 2—1. În clasament, după 13 etape, conduce Malmoe cu 19 puncte, urmată de Norrkoeping — 17 puncte etc.

ELVEȚIA (etapa a 2-a) : Chaux de Fonds — Lausanne 2—1; Granges — Lugano 1—1; Lucerna — Bienne 2—1; Servette Geneva — Basel 0—2; Young Boys Berna — Grasshoppers Zürich 1—2; F.C. Zürich — Sion 2—1; Winterthur — St. Gall 2—1. În clasament conduc Grasshoppers Zürich și F.C. Zürich cu cîte 4 puncte.

NORVEGIA (etapa a 12-a) : Fredrikstad — Sarpaborg 3—0; Rosenborg — Viking 1—0; Frigg Oslo — Hamarkameratene 1—0; Brann Bergen — Hoadd 2—2; Stroemsgodset — Lyn Oslo 0—0. În clasament conduc Viking, Lyn și Stroemsgodset cu cîte 13 puncte.

S-AU ÎNCHEIAT PRELIMINARIILE C. M. FEMININ

CIUDAD DE MEXICO, 23 (Agerpres). — Au luat sfîrșit întrecerile din cadrul grupelor preliminarii ale campionatului mondial feminin de fotbal. Pentru faza finală a competiției s-au calificat echipele **Mexicului, Argentinei** (din grupa A), **Danemarcei,** deținătoarea titlului, și **Italiei** (din grupa B).

Ultimele meciuri din calificări au atras din nou un public numeros pe stadioane. Astfel, la jocul dintre reprezentativele Mexicului și Angliei, desfășurat la Ciudad de Mexico, au fost prezenți 75 000 de spectatori. Victoria a revenit fotbalistelor mexicane cu scorul de 4—0 (1—0) prin golurile marcate de Aguillar (2), Rangel și Huerta.

La Guadalajara, în prezența a peste 15 000 de spectatori, formațiile Danemarcei și Italiei au terminat la egalitate : 1—1 (1—0). **Au marcat Hansen și respectiv Aven.**

Redacția și administrația : București, str. Vasile Conta nr. 16 ; telefoane : centrală 11.10.05, secția corespondenți 11.51.09, interurban 72 și 256 ; telex : sportrom buc. 180, Tiparul „I. F. Informația", București 40368

PROLETARI DIN TOATE ȚĂRILE, UNIȚI-VĂ!

Sportul

ZIAR AL CONSILIULUI NAȚIONAL PENTRU EDUCAȚIE FIZICĂ ȘI SPORT

ANUL XXVII — Nr. 6796 | 4 PAGINI 30 BANI | Joi 26 august 1971

SPORTUL — LA NIVELUL MARILOR PERSPECTIVE ALE JUDEȚULUI DÎMBOVIȚA

— Pe marginea analizei activității sportive în cadrul biroului Comitetului județean Dîmbovița al P.C.R. —

Un fapt în aparență minor, o coincidență, dacă vreți, dar grăitoare prin ea însăși: inaugurarea dezbaterilor din cadrul biroului Comitetului județean de partid Dîmbovița în noul său sediu s-a făcut prin analiza activității sportive din perimetrul local.

Și faptului, subliniat cu justificată mîndrie și satisfacție în cuvîntul său introductiv, de către tovarășul **Florea Ristache,** secretar al comitetului județean de partid, i-a fost asociată, în mod firesc, necesitatea ca dezbaterile din cadrul acestui for responsabil să aibă drept centru de greutate viitorul, nu unul prea îndepărtat și presărat cu vorbe frumoase, ci perspectiva concretă, delimitată cu termene și răspunderi precise, privind dezvoltarea activității sportive în județ.

În consens cu această punere în temă, discuțiile pe marginea referatului Consiliul județean pentru educație fizică și sport, au insistat asupra realizărilor doar în măsura în care asigurau o verigă pentru viitor. Luciditatea și realismul cu care membrii biroului au privit rezultatele prezentului, spiritul critic și analitic cu care s-a pătruns dincolo de cifre și enumerări, sînt proprii muncii de partid, această optică fiind singura capabilă să impulsioneze activitatea, indiferent de domeniu. Și sportul — cu telurile sale formative privind creșterea viguroasă și educarea tinerei generații, compensarea eforturilor de muncă a cetățenilor prin forme utile și atractive, lansarea talentelor reale pe orbita performanței — are un vast teren pe meleagurile străvechi cetăți de seaun, corelate acum la marile și modernele platforme industriale ale României socialiste.

Iată de ce, în ședință, n-au mai fost amintite toate realizările pe care le-a înregistrat în ultimii ani mișcarea sportivă locală, și în care lesne și-ar fi găsit un loc fruntaș asemenea **inițiative cum ar fi campionatul județean sătesc sau introducerea minivoleiului printre școlari, pornită de la Pucioasa, care vizînd antrenarea unor mase specifice, cu pondere mare în fenomenul sportiv, au fost popularizate și preluate pe plan central, de către C.N.E.F.S. și de alte organizații cu atribuții în domeniul sportului.**

Evident că tot aci s-ar fi putut încadra și cele 250 de competiții organizate la 15 ramuri de sport, în acest an, cupele „Leaota '71" (turism) și „Gruia" (handbal), dedicate sportivilor școlari, duminicile cultural-sportive cu o largă participare la asociațiile Textila Pucioasa, Victoria și Flacăra Moreni, cele 11 titluri de campioni naționali la lupte, radio, modelism, motociclism.

Unele din ele au și fost evocate de către tov. **Emil Ghibu,** vicepreședinte al C.N.E.F.S. pentru a se sublinia posibilitățile virtuale ale județului pe planul educației fizice și sportului, platforma de unde se pornește, necesitatea de a se umple „petele albe" existente încă pe harta sportivă locală.

Problema nr. 1 a sportului de masă dîmbovițean este — așa cum a subliniat tov. Florea Ristache — **cuprinderea reală a maselor de cetățeni, diferențiate după specific, preferințe și virste. Avîndu-se în vedere marea dezvoltare economică a județului în următorii ani — numai obiectivele complexe ale platformei industriale Tîrgoviște sînt pe deplin edificatoare, municipiul ajungînd să aibă peste 100 000 de muncitori — această esențială sarcină a mișcării sportive urmează să fie direcționată, concomitent, spre extinderea bazei materiale și diversificarea mijloacelor de sport, turism și agrement.**

Un prim pas îl va constitui alcătuirea, pînă la 15 septembrie — așa cum a propus tov. **Ion Călinescu,** secretar al comitetului județean P.C.R. — a unui plan de perspectivă

Paul SLĂVESCU

(Continuare în pag. a 2-a)

BOXERII ROMÂNI MEDALIAȚI PE RINGUL DIN HALLE

Marele turneu internațional de box de la Halle (R.D. Germană) la care au participat 14 țări, s-a încheiat. Iată rezultatele obținute de sportivii noștri: **I. Nicolau** b.p. Blum (R.D.G.) și p.p. Orban (Ungaria); **Fr. Molnar** p.p. Piesold (R.D.G.); **C. Bumb** p.p. Nwanhga (Nigeria); **V. Prodan** b.p. Patze (R.D.G.), b.p. Sayed Abdula (Siria) și p.p. Karl (Ungaria). Prodan a obținut medalia de argint, iar Nicolau pe cea de bronz.

DE AZI ÎNTR-UN AN, SPORTIVII ROMÂNI VOR LUA STARTUL LA JOCURILE OLIMPICE DE LA MÚNCHEN!

— Deci pregătiri intense, cu răspundere deplină, din partea federațiilor, tehnicienilor și sportivilor —

De azi într-un an, sub cupola diafană a stadionului olimpic, veghează de flacăra pilpîind în cupa de marmură, aproximativ 10.000 de sportivi și 80 000 de spectatori vor celebra inaugurarea celei de a 20-a ediții a Jocurilor Olimpice de vară din capitala Bavariei.

UN AN PÎNĂ LA JOCURILE OLIMPICE DE LA MÜNCHEN ! Evocăm această coincidență nu numai pentru a marca formal o pre-aniversare, ci mai ales pentru a aminti celor direct interesați — candidaților olimpici, în primul rînd — că vremea curge repede, că au intrat în faza cea mai critică, aceea a desăvîrșirii preparativelor, a consolidării și finisării. Cine vrea să devină campion olimpic în august-septembrie 1972, trebuie să aibă de pe acum clară conștiința acestei posibilități.

Cu toată ambiguitatea formulării, ne vedem obligați să spunem că **într-un singur an sînt destule — dar nu multe — de făcut. Cantitatea privește aici numai volumul de muncă, butoiacle cu stropi de sudoare inevitabilă în purgatoriul pregătirilor pentru onorurile olimpice. Din punct de vedere al valorii, fireste că miracole nu mai sînt de așteptat.**

În liniile mari, sportul românesc va fi reprezentat la Jocurile Olimpice de la München în disciplinele care în mod tradițional i-au adus faimă pe plan mondial **(handbal, caiac-canoe, atletism, scrimă, lupte, tir, box** și altele), precum și în discipline sau probe în care încearcă să obțină afirmarea **(canotaj, gimnastică** și altele). Lista acestor sporturi nu e definitivată, nu pentru că s-ar putea întîmpla senzaționale răsturnări de valori, ci pentru că în normala desfășurare cronologică a marilor competiții mondiale sau continentale, sportivii români sînt obligați încă să facă dovada calităților lor constante în raport cu nivelul internațional.

În mod inevitabil, lotul candidaților olimpici se restrînge pe măsură ce rigorile selecției devin tot mai severe, impuse de curgerea implacabilă a timpului. **Dintre cei aproximativ 600 de aspiranți olimpici de azi, vreo 300 sînt în atenția directă a factorilor de răspundere, iar o sută dintre ei au și confirmat valoarea certă care să le permită nădejdea de a obține pașaportul olimpic.**

Considerațiile acestea nu au un caracter restrictiv, ele nu vor să însemne că există discipline cărora li se închide ușa în nas. Dimpotrivă, conducerile C.N.E.F.S. și C.O.R. au expus întotdeauna cu claritate punctul lor de vedere, potrivit căruia orice federație are dreptul să spere în

Victor BANCIULESCU

(Continuare în pag. a 2-a)

Un moment de neuitat: Viorica Viscopoleanu, campioană olimpică la săritura în lungime la J.O. din Mexic.

LOTUL DE LUPTE LIBERE AL ROMÂNIEI PLEACĂ ASTĂZI LA CAMPIONATELE MONDIALE

Începînd de vineri dimineața și pînă luni seara, pe podiumurile instalate în incinta stadionului „Vasil Levski" din Sofia se vor desfășura întrecerile campionatelor mondiale de lupte libere. La această ediție federația noastră de specialitate a hotărît, pentru prima dată, să trimită luptători la toate cele 10 categorii de greutate. Măsura vizează, de bună seamă, participarea la Jocurile Olimpice de la München.

Iată, de altfel, lotul care va pleca în dimineața acestei zile la Sofia: cat. 48 kg — **Ion Arapu** (Steaua), cat. 52 kg — **Petre Cernău** (C.F.R. Timișoara), cat. 57 kg **Nicolae Dumitru** (Tomistex Constanța), cat. 62 kg — **Petre Coman** (Steaua), cat. 68 kg — **Petre Poalelungi** (Dunărea Galați), cat. 74 kg — **Ludovic Ambruș** (Steagul roșu Brașov), cat. 82 kg — **Vasile Iorga** (Progresul Brăila), cat. 90 kg — **Ștefan Enache** (Nicolina Iași), cat. **100 kg** — Enache Panaite (Steaua) și cat. + 100 kg — **Ștefan Stingu** (Steaua). Antrenor — Ion Crisnic, medic — Nicolae Lazăr, arbitri internaționali Valentin Bati (Timișoara), Gh. Marton (Cluj), Ion Bătrîn (Brașov). V. Popovici și V. Toth (București).

CAMPIONATELE EUROPENE DE TIR

A DOUA MEDALIE PENTRU SPORTIVII NOȘTRI

● Anișoara Matei — „bronz" la pistol sport

SUHL, 25 (prin telefon, de la trimisul nostru special)

Aici la Suhl, întrecerile celor mai buni trăgători europeni se bucură de multă atenție din partea publicului. După ce la deschidere au asistat vreo 10.000 de spectatori, alte cîteva mii au fost prezenți la competiție în zilele următoare. Din păcate, în ultimele 72 de ore vremea s-a schimbat brusc, timpul devenind nefavorabil — rece, cu ploaie și ceață destul de deasă. Parcă am fi la sfîrșit de noiembrie. Condițiile atmosferice nu au împiedicat însă pe concurenți să înregistreze rezultate bune, unii dintre ei chiar de valoare mondială.

La skeet, cîștigătorul probei rezervate seniorilor, suedezul Karlsson, a reușit să doboare 198 de talere din 200, dar titlul i-a revenit numai după un baraj pasionant (cînd a izbutit să lovească toate cele 25 de talere ale seriei) susținut în compania polonezului Gawlikovski, aflat în frunte pînă la ultima mansă dinaintea barajului. Și pentru locurile 3—4 s-a dat o luptă acerbă între campionul olimpic, sovieticul Petrov, și compatriotul său Sedikin, fiind necesare pentru departajare nu mai puțin de trei serii de baraj. În schimb, campionul de anul trecut, A. Socharski (Polonia), nu s-a putut clasa decît pe poziția 28. Despre cei doi seniori ai noștri, Sencovici și Pintilie, trebuie să spunem că ei au concurat sub posibilități.

Skeetul ne-a adus însă, după cum se știe, și o satisfacție: **medalia de argint obținută la juniori de către Lucian Cojocaru** — 144 t din 150 posibile, cifră ce reprezintă, totodată, și un nou record românesc (v.r. 141 t). De un calm imperturbabil, Cojocaru s-a comportat foarte bine, avînd o suită excelentă: 24—24—25—24—24 (într-o singură serie a realizat doar 23).

În întrecerea feminină, victoria a revenit, conform așteptărilor, sovieticei Larisa Garcinskaia, o adevărată colecționară de titluri și recorduri, ea fiind campioana continentului și a lumii și deținînd, totodată, și recordurile respective (143 t din 150).

Proba echipelor de seniori, unde s-au obținut, în general, performanțe deosebite, a consemnat cîteva rezultate puțin scontate: succesul se-

Constantin COMARNISCHI

(Continuare în pag. a 4-a)

PENTRU A DOUA OARĂ, ÎN ISTORIA „CUPEI DAVIS"

TENISMENII ROMÂNI ÎN DRUM SPRE MAREA FINALĂ

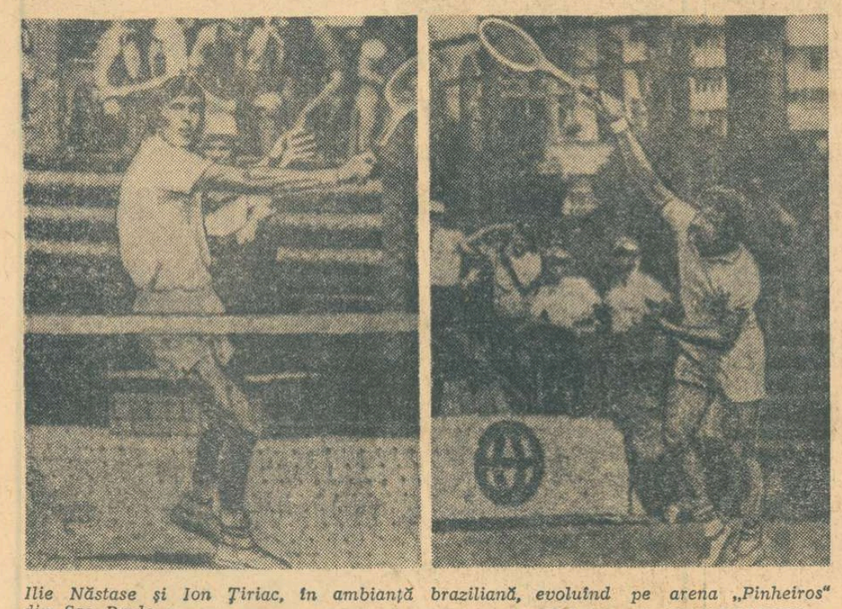

Ilie Năstase și Ion Țiriac, în ambianță braziliană, evoluînd pe arena „Pinheiros" din Sao Paulo. Telefoto: A. P. - AGERPRES

Tenismenii noștri de excepție, maeștrii emeriți Ion Țiriac și Ilie Năstase, au întors o nouă filă de istorie în cartea sportului românesc. Este pentru a doua oară cînd, datorită efortului lor extraordinar, echipa României urcă pe o treaptă superioară a ierarhiei mondiale în tenis, intrînd în finala „Cupei Davis". Și pentru a doua oară, indiferent de rezultatul întîlnirii din octombrie — challenge-roundul cu S.U.A. — nume românești vor fi înscrise din nou pe imensul soclu al trofeului, consemnînd pentru eternitate pe finaliști.

Care performanță a a fost mai strălucită? Cea din 1969 a promovat pentru prima oară echipa română în marea finală, după o surprinzătoare victorie asupra Angliei, pe terenul „sacru" al acesteia, la Wimbledon. A fost un succes neașteptat prin această deosebit de comentat în toate cercurile de specialitate. Niciodată pînă atunci, tenismenii din estul Europei nu pășiseră pragul challenge-roundului, doi români au reușit aceasta. Dar a doua calificare, cea obținută pe teren brazilian, poartă trăsături cel puțin tot atît de prețioase. Obținută în condiții deosebit de grele, ea are calitatea aparte a confirmării pe plan mondial a unor valori înalte. Ceea ce acum doi ani păruse senzațional, este astăzi oglindirea fidelă a forței unor jucători de supra-clasă. Iată motivul pentru care ne permitem să preferăm — în această sumară alăturare — victoria de la Sao Paulo, celei de la Wimbledon.

Ceea ce impresionează în mod deosebit, la analiza comportării jucătorilor noștri în meciul cu Brazilia, este perfecta **luciditate** cu care au abordat întrecerile, în special cele din ultima zi. Atît Ilie Năstase, cît

Radu VOIA

(Continuare în pag. a 2-a)

> Pe adresa Federației române de tenis a sosit, în cursul zilei de ieri, următoarea telegramă din New York: **„Vă felicităm pentru victoria asupra echipei Braziliei. Propunem ca arbitru principal al finalei, pe Charles Hare din Marea Britanie. Așteptăm răspuns.** Semnează: **Federația de tenis a S.U.A.".**

Trimisul nostru special la campionatele mondiale de caiac-canoe DAN GÂRLEȘTEANU transmite din Belgrad:

ÎN AȘTEPTAREA CELOR 18 FINALE, IMPRESII ȘI COMENTARII...

● Astăzi — start în seriile și recalificările probelor olimpice

Iată ridicat, la Belgrad, aproape de noua pistă nautică, marele pavoaz — zeci de drapele — care anunță startul în cea de a 9-a ediție a campionatelor mondiale de caiac-canoe. De fapt, la Belgrad, o dată cu titlurile de cei mai buni sportivi ai lumii, vor fi decernate și medaliile europene ale competiției, această formă de disputare a întrecerilor stimulînd, desigur, pe toți participanții.

Sute de maeștri ai padelei și pagaei sînt, așadar, gata să înceapă pasionanta întrecere pentru un loc cît mai bun în finalele celor 18 probe — pentru prima oară în istoria campionatelor mondiale —, dar, înainte de aceasta, pentru a trece cu succes severul examen al seriilor și semifinalelor. Printre candidații la afirmare și, ca de obicei, la... medalii se află și sportivii români. Delegația noastră a sosit la Belgrad după o plăcută călătorie cu autobuzul, începută pe malul lacului Văliug, acolo unde, timp de cîteva zile, sportivii români și-au desfășurat ultimele pregătiri, sub conducerea antrenorilor **Radu Huțan, Nicolae Navasart și Simion Ismailciuc.**

Competiția stîrnește la Belgrad un mare interes, aparent surprinzător, știut fiind faptul că țara gazdă a campionatelor mondiale și europene nu deține poziții fruntașe în acest sport, dar pe deplin firesc dacă avem în vedere faptul că de mai multă vreme Iugoslavia se numără printre țările care aduc o mare contribuție la dezvoltarea și progresul general al caiacului și canoei. Dacă ar fi să ne amintim doar de campionatele mondiale și europene de la Jajce...

De cîteva ore oaspeți ai Belgradului, facem cunoștință cu evident reușitele preocupări ale organizatorilor de a asigura un mare succes de popularitate celei de a 9-a ediții a campionatelor mondiale și europene. Pretutindeni întîlnim afișe, mari fotografii, o extrem de variată gamă de materiale propagandistice, îndemnîndu-i pe iubitorii sportului să nu lipsească în zilele următoare din tribunele amenajate special pentru aceste mult așteptate întreceri.

Plăcut impresionați de întreaga at-

(Continuare în pag. a 4-a)

DE MÎINE, PE STADIONUL TINERETULUI

FESTIVALUL SPORTULUI NOSTRU NAȚIONAL

Intrată în tradiția sportului național „Cupa tineretului de la sate" reunește anul acesta la startul finalei pe țară 20 de echipe („U" București fiind invitată în afară de concurs), care începînd de mîine își vor disputa întîietatea pe stadionul Tineretului din Capitală.

Echipele finaliste s-au pregătit cu asiduitate în vederea întrecerilor care vor desemna formația campioană a satelor la oină. Disputele pentru cucerirea tricourilor de campioni se anunță deosebit de dîrze, întrucît pentru învidiatul titlu candidează un număr mai mare de echipe decît la edițiile precedente. Cei mai buni mijlocași centru din țară, **Eugen Cocut** și oiniștii lui din Gherăiești (jud. Neamț), deținătorii trofeului, sînt hotărîți să repete performanța. Antrenorul emerit **Alexandru Rafailescu,** care i-a văzut în întrecerile zonale, a rămas plăcut impresionat de jocul campionilor, la fel de bun atît la „bătaia" cît și la „prinderea" mingii. Cu aceleași pretenții vin la București și echipele pregătite de maeștrii sportului Marin Grulanu (Avîntul Curcani — Ilfov), Ion Albu (Viața nouă Olteni — Teleorman), Ion Munteanu (Avîntul Frasin — Suceava), ca să amintim numai cîteva dintre principalele adversare ale campionilor. Nu sînt excluse nici surprizele, deoarece și celelalte finaliste țintesc locurile fruntașe în clasament, ceea ce ne dă dreptul să sperăm că vom asista la un adevărat festival al sportului nostru național.

În Capitală se fac ultimele pregătiri pentru primirea sportivilor din cele 19 județe și se pun la punct terenurile care vor găzdui meciurile. Preliminariile se vor desfășura pe mai multe terenuri, urmînd ca turneul final să aibă loc pe terenul central.

C. D. NEGREA

DEOCAMDATĂ, ÎNCERCĂRI...

LOTUL A — LOTUL OLIMPIC 4—0 (1—0)

Pe stadionul Republicii, în nocturnă — avînd, deci, handicapul unei iluminări foarte slabe lotul reprezentativ A, a întîlnit lotul olimpic, ambele aflate la debutul pregătirilor pentru partidele oficiale ce urmează să le susțină cu echipa Finlandei și, respectiv, cu „olimpicii" Danemarcei.

Au fost prezentate cu acest prilej cîteva elemente inedite: „schimbul de locuri" între **Iordănescu** și **Neagu** (jucătorul militar debutînd în lotul A), prezența lui **Vlad** și **Năstase** printre componenții primei reprezentative, debutul lui **Cojocaru** printre „olimpici" și apariția în cadrul loturilor a lui **Sătmăreanu, Olteanu** și **Boc** care în prima etapă de campionat n-au figurat în formațiile lor de club... Deci, deocamdată, încercări!

În minutul 8 o combinație **Iordănescu — Lucescu** este încheiată de ultimul printr-o cursă scurtă și un șut plasat de la marginea suprafeței de pedeapsă, mingea oprindu-se în colțul porții lui **Haidu: 1—0. Vigu** semnează în min. 15 primul șut la poarta lui **Răducanu,** dar apoi va trece o bună perioadă de timp fără ca „olimpicii" să mai amenințe poarta primei reprezentative. **Haidu,** în schimb, este obligat în min. 21 să accepte ajutorul barei la șutul lui **Iordănescu,** și să lasă curajos la blocaj în min. 33, la o pătrundere impetuoasă a lui **Lucescu.** Prima repriză se încheie sub semnul marii ratări a lui **Dembrovschi,** care în min. 43 n-a putut controla balonul la 6 m de poarta goală. Să fie de vină lumina?

Repriza secundă a fost mai vivace și presărată cu goluri: autori **Dumitru** (min. 48 și 88 — cu șuturi puternice din afara careului) și Anca (min. 84). După cum se vede, aportul mijlocașilor lotului A a fost esențial în privința finalizării. De partea cealaltă, însă, a „olimpicilor", ratările au fost determinante, „partea leului" luîndu-și-o **Neagu** și **Ene Daniel** care n-au putut trece de Răducanu în situații de unul la unul, singura revanșă fiind cele două bare din min. 60 (Ene D.) și din min. 67 (Neagu).

Sub conducerea arbitrului Chevorc Chemingean au evoluat următoarele formații: **LOTUL A: Răducanu — Sătmăreanu (N. Ionescu), Ianul (Boc), Vlad, Mocanu, Anca, Dumitru, Lucescu, Dembrovschi, Iordănescu, Năstase (Fl. Dumitrescu); LOTUL OLIMPIC: Haidu — Cheran (Pop), Olteanu, Cojocaru, Popovici, Pescaru (Ene Daniel), Vigu, Pantea, Sălceanu, Neagu, Codreanu (Györfi).**

S. PAUL

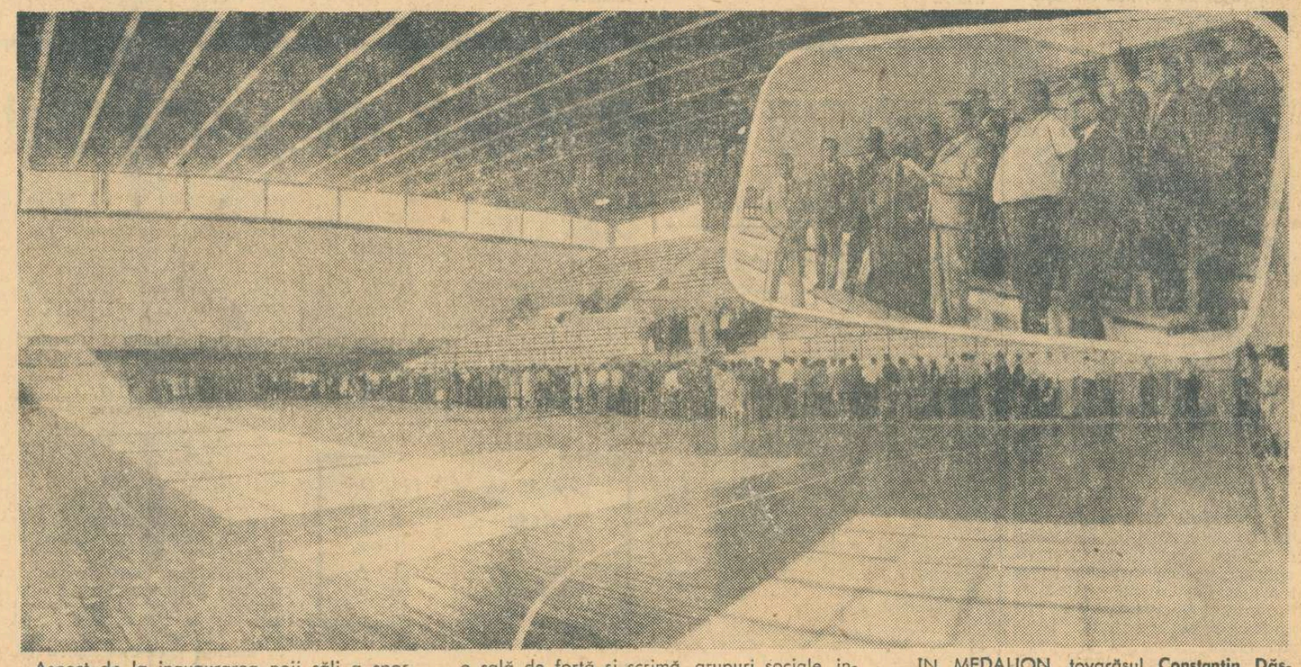

Aspect de la inaugurarea noii săli a sporturilor din orașul Galați. Sala, construită în cadrul complexului sportiv Dunărea, are o lungime de 45 m, 20 m lățime și 13 m înălțime. Ea are o tribună, amplasată pe o latură, cu o capacitate de 2 100 de locuri. La subsolul holului principal a fost amenajată o sală de forță și scrimă, grupuri sociale, instalații de încălzire și ventilații etc. Noua sală a sporturilor este dotată cu stație de radio amplificare precum și cu instalații pentru transmisii de radio și televiziune, cu o tabelă electrică de cronometraj și scorer.

IN MEDALION, tovarășul **Constantin Dăscălescu,** membru al C.C. al P.C.R., prim secretar al Comitetului județean Galați al P.C.R., și președinte al Consiliului popular județean, rostindu-și cuvîntul la festivitatea de inaugurare a noului edificiu al sportului gălățean.

Prim plan

ANCA GROZA

S-s născut la 23 ianuarie 1956, la București. Are 1,63 m și 56 kg. Este elevă la Liceul nr. 24 din București și membră a clubului Dinamo. Antrenori: Magda Negrea și Cristian Vlăduță. Practică înotul de la 9 ani, iar în 1966 a cîștigat primul titlu în întrecerile copiilor pe grupe de vîrstă. A devenit campioană a României la 14 ani, în proba de 400 m mixt, iar în acest sezon a mai cucerit 4 titluri naționale individuale în probele de delfin și mixt. La această oră, numele ei figurează de 33 de ori pe tabela recordurilor naționale în dreptul unor probe de craul, bras, delfin și mixt la senioare, junioare și fete (diferite categorii). Evoluția rezultatelor sale: **100 m delfin:** 1:26,3 — 1966, 1:20,7 — 1967, 1:13,? — 1968, 1:13,1 — 1969, 1:12,3 — 1970 și 1:06,6 — 1971; **200 m delfin:** 2:41,5 — 1968, 2:40,2 — 1969, 2:40,0 — 1970 și 2:31,9 — 1971; **200 m mixt:** 2:59,2 — 1967, 2:46,3 — 1968, 2:44,1 — 1969, 2:43,4 — 1970 și 2:36,0 — 1971; **400 m mixt:** 5:43,3 — 1969, 5:41,0 — 1970 și 5:32,0 — 1971.

Cu 3—4 ani în urmă, **Anca Groza era considerată de toți specialiștii din țară (și nu numai de ei) ca un „copil minune" al natației românești, performanțele sale fiind la nivelul celor mai bune rezultate din S.U.A. în cadrul categoriei de vîrstă respective. Au trecut de atunci cîteva bune sezoane de continue căutări ale antrenoarei sale, prof. Magda Negrea (astăzi ajutată și de colegul ei Cristian Vlăduță), în care progresia cifrelor a fost mai lentă. Mulți erau tentați să creadă că și finăra dinamovistă se va adăuga listei numeroase a copiilor talentați, care s-au pierdut pe drum și nu s-au realizat. Astăzi însă avem cea mai evidentă probă că toți cei care au întrezărit (și subliniat) talentul și posibilitățile acestei ambițioase sportive nu s-au înșelat. La 15 ani, Anca este multiplă campioană și recordmană a țării în cele mai dificile probe, are două prezențe (100 m delfin — locul V și 200 m delfin — locul IV) în finalele unui campionat european de juniori, și 4 titluri balcanice. Iar cursa înotătoarei bucureștene spre marile performanțe este încă departe de a fi încheiată.**

Pregătindu-se cu mare conștiinciozitate, Anca Groza a realizat în acest sezon un impresionant salt valoric, alăturîndu-se celor mai bune specialiste de pe continent în probele de delfin și mixt. De recordul lumii la 100 m delfin, de pildă, o mai despart actualmente doar 4,3 secunde, dar în condițiile unei participări atît de dense (vezi campionatele naționale și Balcaniada) sînt greu de evaluat posibilitățile ei maxime la această oră, într-o singură probă. Antrenorii își dau seama însă mai bine de acest lucru și pronostichează: **„în jurul a 66 de secunde pe „sută" și 2:26,0 la 200 m"**, ceea ce i-ar asigura tinerei înotătoare prezența în finalele olimpice de la München. **(a.v.).**

RUGBY

O INIȚIATIVĂ CU LARGI SEMNIFICAȚII:

A LUAT FIINȚĂ RUGBY-CLUB SUCEAVA

În ultima vreme, tot mai multe orașe ale țării se specializează în cîte o ramură sportivă. Și, așa cum Bacăul a ales fotbalul, Cîmpulungul — atletismul, iar orașul Gh. Gheorghiu-Dej — gimnastica, iată că, de aproape un an, străvechea cetate a Sucevei și-a concentrat toate forțele și capacitățile sportive asupra rugbyului. Dacă despre introducerea acestui sport, ca disciplină, în programa de învățămînt a tuturor școlilor din județ, am mai scris, rezultatele mereu mai bune obținute de tinerii rugbyști suceveni le vom prezenta acum.

De la început trebuie specificat faptul că la primul campionat județean de mini-rugby (în 10) au participat 24 de echipe, iar la rugby în XV, prima clasată pe județ (Constructorul TCR) a răzbătut pînă în turneul final pe țară al juniorilor și școlarilor, comportîndu-se meritoriu. Un alt succes remarcabil a obținut echipa Minerul Gura Humorului care, deși abia promovată în divizia B, a reușit să se claseze în fruntea seriei sale ratînd de puțin intrarea în primul eșalon al țării! De notat mai sînt și numeroasele competiții de rugby organizate pe plan județean de Inspectoratul școlar în colaborare cu CJEFS, Comitetul județean U.T.C. și Consiliul organizațiilor de pionieri. Dintre aceste întreceri amintim **„Cupa tinărului rugbyst"** (cîștigată de Lic. 2 Suceava), **„Cupa Școlarul"** (cîștigată de Lic. economic Suceava) și **„Cupa pentru cel mai bun șuter"**, care a revenit elevului **Ștefan Ionescu** (de altfel selecționat în prezent și în reprezentativa de juniori a țării).

Cititorul a remarcat, probabil, că, vorbind despre aceste competiții, am arătat că ele au fost organizate în principal de Inspectoratul școlar al județului, lucru lăudabil și (de ce n-am spune-o?) puțin obișnuit! Explicația este însă foarte firească: inspectorul general al județului nu este altul decît **Eugen Pleșca**, fostul jucător de rugby care, deși a abandonat de mult sportul de performanță, continuă să fie un mare iubitor și animator al activităților sportive.

Această, cam lungă dar absolut necesară, incursiune în viața rugbystică a Sucevei, a scos însă la iveală motivul pentru care forurile de conducere a activității sportive din județ au luat recent o nouă măsură: **înființarea Rugby Clubului Suceava!** Destinat în exclusivitate elevilor, noul club funcționează în cadrul Liceului economic din oraș, iar președintele său este chiar directorul școlii, prof. **Eugen Duceac.** Și iată, așadar, că pentru prima oară la naștere în țara noastră un club de rugby, al cărui scop este crearea de tradiții temeinice pentru acest sport al bărbăției, crearea unei adevărate pepiniere pentru rugby-ul românesc! Bineînțeles că toate amănuntele legate de **funcționarea clubului au fost minuțios puse la punct** și, după cum ne declara antrenorul federal **Alexandru Teofilovici** (care a coordonat și sprijinit ducerea la îndeplinire a acestei noi inițiative), echipamentul sportiv, documentația de specialitate, pregătirea cadrelor de conducere și, firește, asigurarea terenului de antrenament, au fost făcute cu seriozitate și interes. Au fost, de asemenea, bine stabilite îndatoririle și drepturile clubului, cele mai importante fiind creșterea jucătorilor pentru echipele locale de divizie, iar ca drept, posibilitatea de selecționare a tuturor elevilor cu aptitudini pentru rugby, din școlile județului.

În urmă cu cîteva zile, la Bucșoaia, s-a încheiat prima tabără de pregătire a viitorilor componenți ai clubului, tabără în care antrenorii **S. Ștefu și N. Senic** au chemat pe cei mai buni tineri rugbyști din școlile județului. Dintre ei îi vom aminti pe **Ilie Petruc, Modest Bolohan, Mircea Motrici, Nicolae Lungu, Constantin Alexiuc și Mihai Plăcintă.** Sînt nume noi, dar cu certitudine că nu peste mult timp, ele vor fi auzite tot mai des. Și cine știe dacă în laboratoarele rugby-ului sucevean nu este pregătit chiar schimbul de mîine ale echipei naționale.

Horia ALEXANDRESCU

ȘARLOTA*)

Ce nume frumos — Șarlota!

Pentru unii e o prăjitură bună, dulce, cu cremă și frișcă — pentru mine e aliceva, azi. Pentru mine, Șarlota e sîmbătă, dealul Uranusului, începerea campionatului, hotărîrea mea de a mă duce să văd in vivo Rapid — U.T.A., Șarlota e meciul de tineret cu Gornea care încasează cinci, cu Marin Stelian și Adam care au jucat cu dor, of și toc; Șarlota sînt semințele balcanice, „două mîini ta leu, mîna lui Răducanu..." cum striga tovarășa aceea foarte competentă căci într-adevăr Rică a avut laba grea și a scos un penalty prost bătut, dar pe care altul putea să nu-l apere și a mai scos în minutul 87 un șut al lui Kun de la 2 metri pentru care Rapidul ar trebui să-i dea nu o șarlotă, ci un tort mare cu frișcă, deși la golul propriu-zis, Kun l-a trimis după semințe; Șarlota pentru mine mai înseamnă — prin asociații foarte stranii, recunosc — un tip în spatele meu, spunînd tot timpul că „doi bani nu face Ene Daniel" și dorința mea de a-i explica foarte clar că nimeni din atacul Rapidului nu-i mai breaz, dovadă golul lui Dumitru, gol ca vai de capul lui, de care mîndrul copil s-a bucurat cum mă bucuram eu cînd mama îmi dădea să mănînc — la 7 ani — cremșnit... Oricum, un cremșnit pentru U.T.A. fiindcă e bună!

Șarlota e după aceea Țopescu, seara, anunțînd că la Sao Paulo e 1—1, după ce Năstase l-a vînturat pe Mandarino — exact cum a profetizat Deșliu — în trei seturi scurte. Șarlota e speranța că luăm dublul, Șarlota sînt barele lui Pantea, chinul de a vedea un meci de fotbal care știi că s-a terminat cu 1—1, iar pe micul ecran e încă 0—0. Șarlota e gîndul că va veni luna octombrie, cu frig bun ca să ai meciuri în direct cu echipe care vor accepta să joace mai devreme, Șarlota e spaima grea că am pierdut dublul, ceea ce nu mai profetizase nimeni, fiindcă nimeni nu e profet în țara lui și cu atît mai puțin în țara aceea, unde lumea îl confundă pe Koch cu Pele și un smash e ovaționat ca un șut. Confundă — sau, după o expresie excelentă a lui Țopescu, „nu po: deosebi"... în geografia noastră sufletească!...

Șarlota e, deodată, speranța în Țiriac, în omul planificat să piardă două simpluri: Năstase nu poate pierde la Koch nici dacă-i bombardează auzul cu tancuri și mitraliere, mai rămîne Țiri la Mandarino și de ce nu?, mă întreabă din acel ncul copilăriei, tanti Șarlota, o femeie minunată, de un optimism incurabil, care nu credea că poate avea o boală incurabilă (aceeași boală îngrozitoare care a răpus-o pe Liliana Nițulescu, pentru care Felix și Cristian Țopescu au găsit cu pudoare un moment de reculegere, moment dureros între două mișcări pline de viață ale lui Janou Lefevre pe hipodromul de la Aachen). De ce nu? — întreba stăruitor tanti Șarlota, în timpul filmului cu Țiri și Ilie, unul din puținele noastre filme consacrate lor, în care regia lui Nicolae Niță și operatorii săi căutau să dea mișcărilor de pe terenul de tenis halucinația gesturilor de pe Lună, proprii cosmonauților. Nu era de loc rău filmul, fără a atinge desigur rafinamentul marilor filme despre tenis, dar el suna bine în acea după-amiază, suna demn, fiindcă eram conduși cu 2—1 și e bine să fii cu oamenii tăi mai ales cînd sînt conduși cu 2—1 și nu știi ce fac, acolo, pe fața ascunsă a Lunii, căci sînt unele momente ciudate pe Pămînt, cînd tenismenii au soarta cosmonauților cu care nu poți intra în legătură teleradio... Pe urmă Șarlota a fost Țopescu. Țopescu întrerupînd de două ori programul de varietăți, distracții și ce-o mai fi pentru a-l anunța o dată pe Năstase și a doua oară pe Țiri, marele nostru Țiri, pe care v-am spus de o mie de ori să contați oricînd e greu și grav...

Ai la mîine, Cristiane, o șarlotă, un tort glacé sau o citronadă — la alegere — pentru această idee de a transforma, timp de trei secunde, televizorul în soldatul de la Marathon care anunță cu respirația tăiată unui popor întreg, chiar și neteleșoptiștilor, victoria de la mii de kilometri!

Mai rămîne ca Șarlota să însemne în octombrie pentru noi toți nu frișcă, ci zgură roșie bună, adică o Salatieră, dar oricum, ce nume frumos s-a înscris în geografia noastră sufletească!...

BELPHEGOR

*) **Charlotte** = *localitate din S.U.A unde se va disputa finala Cupei Davis.*

SPORTUL — LA NIVELUL MARILOR PERSPECTIVE

(Urmare din pag. 1)

privind amenajarea bazelor sportive, a terenurilor reduse și a spațiilor de joacă, ținînd cont de dezvoltarea economică și socială a județului. Și împreună cu resursele materiale ce vor fi alocate noilor construcții sportive, va trebui să figureze în planul de acțiune și participarea tineretului, a cetățenilor, răspunderile tuturor organizațiilor cu atribuții în domeniul sportului pentru mobilizarea acestora la munca patriotică, în orașe și comune. Numai într-un asemenea cadru de răspunderi precise și, totodată, stimulator de inițiative, va putea prinde viață și hotărîrea secretariatului comitetului județean de partid privind amenajarea prin munca patriotică a tineretului în municipiul Tîrgoviște, a unei baze sportive, dar al cărui termen a trecut; numai într-un asemenea cadru vor putea fi într-adevăr folosite cu eficiență fondurile aflate la dispoziția activității sportive în municipiul Tîrgoviște, astfel încît obiectivele să fie realizate în termenele propuse; numai astfel vor putea fi preîntîmpinate asemenea situații contradictorii ca în Fieni, unde, pe de o parte, se construiește o modernă popicărie (300 000 lei alocați prin consiliul județean al sindicatelor), corespunzătoare cerințelor internaționale, iar pe de altă parte se dezafectează terenul de sport (rămas fără rezolvare de un an) pentru mutarea stației C.F.R. Este, de asemenea, nepermis ca un teren sportiv ca cel din comuna Voinești să fie scos din circuit, numai pe baza dispoziției directorului stațiunii pomicole, iar organele locale de stat să accepte o asemenea situație care contravine legii.

Tov. **Constantin Motoroiu,** prim secretar al comitetului municipal Tîrgoviște al P.C.R., abordînd problema sportului școlar aprecia momentul ședinței drept propice, acum, în preajma deschiderii anului de învățămînt. Subscriind opiniei exprimate în referat că orele de educație fizică ocupă încă un rol minor în planurile de învățămînt, în unele școli fiind chiar înlocuite cu alte materii, vorbitorul sublinia necesitatea urmăririi îndeaproape a corelației învățătură-sport. Pe bună dreptate s-a precizat în ședință că sportivul școlar nu trebuie să fie un performer corigent. Un rol esențial trebuie să-l aibă în acest sens cadrele didactice, și mai ales cele de specialitate.

„Nu numărul specialiștilor este esențial — opina **Ion Bucur,** prim secretar al comitetului județean U.T.C. — **ci aportul lor concret, pasiunea profesiunii lor de educatori. Avem 154 de profesori de educație fizică, unii dintre ei — cei din Văcărești, Vulcana băi, Valea Mare, de pildă — înțelegîndu-și menirea, dar majoritatea se limitează la orele de curs".** Nimic în plus, deci, față de program. Și cu atît mai blamabilă este atitudinea unor cadre din mișcarea sportivă care, fiind solicitate ca arbitri, oficiali sau antrenori la competiții școlare, nu le privesc ca pe o activitate obștească, așteptînd numai remunerarea. Concepînd un program de educare a sportivilor, organele locale de partid vor trebui să înceapă cu educarea educatorilor!

Concluzia analizei efectuată de biroul comitetului județean de partid a fost că activitatea sportivă din bîrlădeană trebuie adusă la nivelul marilor perspective ale acestor meleaguri, printr-o conjugată valorificare a resurselor locale.

„A sosit timpul să se treacă de la vorbe la fapte, planurile alcătuite să fie transpuse în practică" afirma în cuvîntul său de încheiere a dezbaterilor tov. **Florea Ristache,** cerînd totodată, să se urmărească eficiența muncii tuturor activiștilor **pe tărîm sportiv. Aceasta măsurîndu-se, dacă se poate spune așa, prin atracția sporită pe care mișcarea în aer liber, sportul și agrementul o au asupra cetățenilor, prin aportul tot mai viguros al performerilor din județe, la afirmarea sportului românesc.**

De azi într-un an

(Urmare din pag. 1)

prezența sa la München, în măsura în care respectă condițiile ce s-au pus. Criteriile, anunțate de multă vreme, trebuiau bine studiate, pentru ca oricărui sportiv să-i devină limpede în ce condiții îi este îngăduită onoarea de a reprezenta sportul românesc în arena olimpică. Testul competițiilor de anvergură din 1971 a fost una din condițiile hotărîtoare.

Știm că există discipline sportive care tînjesc să participe la Jocurile Olimpice **(călăria** — pe baza unei glorioase tradiții, **judoul** — pe baza prospețimii, **ciclismul** — în virtutea unei voințe obstinate), dar care nu a reușit pînă acum să facă dovada convingătoare a valorii practicanților. Sînt sporturi care ar fi bucuroase să aibă măcar o prezență simbolică **(natația, halterele)** și altele care luptă încă pe frontul calificărilor pentru a obține dreptul la călătoria olimpică **(voleiul** și **fotbalul).**

Majoritatea sporturilor însă, cele de mare pondere în programul și panoplia cu medalii a Jocurilor Olimpice, își continuă, cu liniște și siguranța valorii dobîndite, pregătirile. După Helsinki, atleții reîncep preparativele cu vigoare sporită și cu îndreptățita speranță că partea feminină va aduce din nou un aport substanțial la recolta de medalii a României. Boxerii, cu cei 9 semifinialiști de la Madrid (număr de-a dreptul surprinzător în lumea pugilistică), **sînt gata de drum spre Statele Unite, invitați să apere prestigiul continentului cu omogenitatea superioară a formației lor. Canoiștii și caiaciștii, în pragul campionatelor mondiale, de la Belgrad, trebuie să se concentreze pe acele probe olimpice care să ateste nu numai multilateralitatea potențialului lor, ci și subtilitatea calităților lor în întrecerile speciale de pe pista olimpică.** Scrimerii par — în raport cu performanțele lor anterioare — într-un ușor regres, dar sîntem siguri că ei vor găsi mijloacele necesare pentru a se impune din nou în elita mondială, ceea ce însă nu va fi posibil fără o cantitate sporită de muncă, suprapusă talentului și experienței competiționale. Handbaliștii și-au creat o faimă care îi face de temut, dar care — neconsolidată — s-ar putea întoarce împotriva lor ca un bumerang. Luptătorii au luat drumul campionatelor mondiale de la Sofia, cu intenția de a confirma poziția fruntașă pe care o ocupă cu consecvență în perioadele inter-olimpice. Raportați la trecutul lor apropiat, plin de victorii și medalii olimpice dintre cele mai strălucitoare, trăgătorii par a fi cei mai datornici pe planul îndeplinirii baremurilor fixate.

Chiar dacă părem pe alocuri prea aspri, exigența noastră este justificată de intenția de a asigura sportului românesc o reprezentare olimpică extrem de onorabilă, potrivită cu prestigiul pe care l-a dobîndit țara noastră în lumea întreagă.

Criteriile sportive de judecare a unei performanțe au și ele, firește, nuanțe. Nimeni nu va fi absurd să creadă că doar medalia de aur dă măsura valorii unei mișcări sportive. Este evident că a fi al treilea sau al cincilea în lume într-un domeniu, indiferent care, onorează colectivul din care provine sportivul. **Angrenajul extraordinar care se pune astăzi în mișcare pentru a pregăti un sportiv fruntaș — peste tot în lume — face lupta pentru intîietate extrem de acerbă și ridică foarte mult valoarea oricărui loc printre primele 6 în lume** (cele care, de altfel, aduc puncte în clasamentele neoficiale).

UN AN PÎNĂ LA JOCURILE OLIMPICE DE LA MÜNCHEN! Iată un memento semnificativ, de care trebuie să țină seama în primul rînd sportivii, antrenorii, federațiile, toți cei preocupați de soarta reprezentării noastre olimpice. Tuturor acestora le incumbă sarcina de a face tot posibilul pentru o pregătire la nivel superior, intensă și plină de răspundere.

De azi într-un an vor răsuna starturile olimpice, vor porni întrecerile care polarizează atenția și pasiunea lumii întregi. Sportivii români, fideli candidați olimpici, mai au doar 366 de zile la dispoziție pentru a desăvîrși — împreună cu tehnicienii și activiștii — ceea ce iubitorii sportului din țara noastră presupun că ei posedă: talent, calități atletice, combativitate competițională, spirit patriotic.

HANDBAL

RĂBDAREA ȘI PERSEVERENȚA

ÎN MUNCA CU TINERETUL DAU ÎNTOTDEAUNA ROADE!

Nu este, desigur, momentul ca acum, cînd abia s-au consumat jocurile primei etape, să încercăm a stabili unele concluzii legate de evoluția primelor noastre formații feminine. Sînt totuși unele lucruri ce trebuie subliniate. Mai bine zis, aceste prime partide ne-au oferit cîteva satisfacții, pe care altădată meciurile inaugurale ale campionatului feminin ni le-au refuzat, oferindu-ni-le doar în „porții" mici, cu lingurița, pe parcurs.

Cel mai interesant aspect ni s-a părut acela că una din echipele noastre fruntașe, în speță **Universitatea București** (antrenor prof. C. Popescu) chemată să reprezinte handbalul nostru feminin în C.C.E. și care, în plus, luptă să-și apere titlul de campioană a țării, a manifestat chiar din start o surprinzătoare, dar excelentă tendință de a-și împrospăta lotul cu elemente tinere, de perspectivă și — ceea ce este mai important — nu racolate de prin alte orașe, așa cum, din păcate, a procedat în trecut chiar Universitatea București și cum mai înțeleg să acționeze în prezent alte echipe (se știu ele care...). Deci, în partida cu Rapid, Universitatea București a prezentat, pe lîngă obișnuitele titulare și trei nume noi: **Niculina Iordache, Elena Mereu** și **Mariana Niță** — toate foste componente ale echipei Școlii Sportive nr. 2 din Capitală. Ele nu au făcut, însă, simplă figurație. Au fost utilizate cu curaj, Niculina Iordache, spre exemplu fiind chiar prezentă în rîndurile primelor 7 jucătoare ale formației. Nu este prea greu de bănuit că la acest prim contact cu divizia A, debutantele nu au dat un randament deplin. Dar este clar că toate trei au calități și vor putea progresa, contribuind pe viitor la îmbunătățirea jocului echipei. Se impune, așadar, ca acest prim examen să nu fie considerat hotărîtor, oricît de mare ar fi exigența antrenorului Răbdarea și perseverența sînt întotdeauna bine răsplătite în acest domeniu!

Și ce poate fi mai concludent decît exemplul formației **Textila Buhuși,** care perseverînd pe drumul promovării și titularizării elementelor tinere din propria pepinieră a ajuns azi dintr-o modestă echipă de provincie, una din principalele forțe ale diviziei A... **(c. a.)**

GIMNASTICA

NICOLAE OPRESCU ÎNVINGĂTOR LA SOLIN „CUPA PRIETENIA"

VARȘOVIA, 25 (prin telex, de la **redacția ziarului „Przeglad Sportowy").** În sala de sport a orașului Katowice s-a desfășurat timp de două zile tradiționala competiție a gimnaștilor juniori din țările socialiste dotată cu „Cupa Prietenia". Așa cum era de așteptat, întrecerea a fost dominată de sportivii Uniunii Sovietice, învingători atît în clasamentele pe echipe cît și la individual compus. Au luat parte la disputa pe echipe gimnaști și gimnaste din nouă țări: Bulgaria, Cehoslovacia, Cuba, R.P.D. Coreeană, R. D. Germană, Polonia, România, Ungaria și Uniunea Sovietică.

În competiția rezervată fetelor, echipa U.R.S.S. a obținut o victorie netă, cu 188,30 p. Cea mai bună din formație — Dronova, gimnastă care a ocupat primul loc la individual compus și a cîștigat trei titluri în concursul pe aparate. Iată rezultatele tehnice: **pe echipe** — U.R.S.S. 188,30 p, R. D. Germană 184,65 p, Polonia 179,75 p **România** 179,15 p, Ungaria 179,00 p, Cehoslovacia 176,85 p; **individual compus** — Dronova (U.R.S.S.) 38,50 p, Bogdanova (U.R.S.S.) 37,90 p, Rtișceva (Cehoslovacia) 37,75 p, Biciuhina (U.R.S.S.) 37,25 p, Schäffer (R.D.G.) 37,20 p, Poser (R.D.G.) 37,05 p; **pe aparate — sărituri** Poser 19,20, **paralele** (19,15), **bîrnă** (19,15), **sol** (19,65) — Dronova.

Întrecerea băieților a reliefat posibilitățile de care dispune gimnastica masculină sovietică, fapt ilustrat atît de succesul pe echipe cît și de locurile fruntașe ocupate la individual compus și în concursul pe aparate. **Un rezultat remarcabil a obținut tînărul gimnast român Nicolae Oprescu, care a cucerit medalia de aur la sol în concursul pe aparate.** Iată rezultatele tehnice: **pe echipe** — U.R.S.S. 275,30 p, Polonia 270,15 p, R. D. Germană 969,70 p, R.P.D. Coreeană 267,80 p, Cuba 266,85 p, Ungaria 266,15 p; **individual compus** — Ulianov (U.R.S.S.) 55,35 p, Nietbalski (U.R.S.S.) 55,50 p, Ho Iun Han (R.P.D. Coreeană) 55,20 p, Marcelov (U.R.S.S.) 54,90 p, Schubert (R.D.G.) și Kimiov (U.R.S.S.) 54,85 p; **pe aparate — sol** Nicolae Oprescu (România) și Șelihanov (U.R.S.S.) 18,70; **cal cu mînere** — Maghiar (Ungaria) 19,35; **inele** Ulianov 18,80; **sărituri** Grzomba (Polonia) 18,575; **paralele** Ho Iun Han 19,05; **bară** Kim Je Sik (R.P.D. Coreeană) 18,90.

ciclism

ÎNCEP

CAMPIONATELE NAȚIONALE DE VELODROM PENTRU JUNIORI

Astăzi, la ora 16,30, pe velodromul Dinamo, încep campionatele naționale pentru juniori. În prima zi a fost programată cursa cu adițiune de puncte. Campionatele continuă după cum urmează: sîmbătă, 28 august — 500 m cu start de pe loc; luni, 30 august — viteză; marți, 31 august — urmărire pe echipe și joi, 2 septembrie — urmărire individuală. Toate reuniunile încep la ora 16,30.

În cadrul acestor reuniuni se vor desfășura și campionatele municipale pentru seniori, după programul următor: 26 august — viteză; 28 august — 1000 m cu start de pe loc; 30 august — cursa cu adițiune de puncte; 31 august — urmărire individuală și 2 septembrie — urmărire pe echipe.

LA SEMICERC...

• În orașul Cisnădie s-au disputat jocurile primei ediții a „Cupei de cristal", întrecere organizată de Consiliul județean sindical cu sprijinul comisiei de specialitate și rezervată formațiilor feminine. Competiția s-a desfășurat sistem turneu, jucîndu-se cîte 2 reprize a cîte 15 minute. **CLASAMENT FINAL:** 1. **Universitatea II Timișoara** 10 p; 2. C.S.M. Sibiu 8 p; 3. Textila Sebeș 6 p; 4. Sparta Mediaș 4 p; 5. Steaua roșie Sibiu 2 p; 6. Șc. sportivă Reșița 0 p.

I. IONESCU-coresp.

• La Craiova s-au încheiat partidele din cadrul celei de a III-a ediții a „Cupei C.F.R.". La seniori au luat parte 6 echipe, iar la juniori 5. Primele locuri au fost ocupate de **Rafinăria Teleajen** (seniori) și **Palatul Culturii Ploiești** (juniori).

N. COSTIN-coresp.

• Începînd de ieri la Iași se desfășoară un turneu de handbal masculin, la care iau parte în afara formațiilor locale **Universitatea, Voința** și **C.S.M.** și echipa bulgară **Lokomotiv Plovdiv.**

• Handbaliștele de la **Universitatea București** au întreprins în perioada 10—20 august un turneu de mai multe jocuri în Cehoslovacia. Iată rezultatele: cu T. S. Jrazdroj Plsen 28—5 (14—2), cu Tatran Stresovice Praga 22—7 (14—3), cu MDZ Bratislava 9—7 (3—3), cu Sparta C.K.D. Praga 22—9 (15—3).

TENISMENII ROMÂNI ÎN DRUM SPRE MAREA FINALĂ

(Urmare din pag. 1)

și Ion Țiriac au aruncat în luptă nu numai întreaga lor măiestrie sportivă, ci și o deplină înțelegere a jocului. Puși în fața unor condiții speciale de luptă, hărțuiți de un public de-a dreptul fanatic, frustrați uneori de puncte prin interpretările evident subiective ale arbitrilor brazilieni (aci este de remarcat prestația admirabilă a arbitrului principal, englezul D. N. Hardwick, remarcată de toate agențiile de presă) tenismenii noștri au știut să facă abstracție de toate acestea, ei s-au concentrat exclusiv asupra jocului, cu un calm olimpian. Năstase știa că este mai bun decît Koch, iar Țiriac mai bun decît Mandarino — și amîndoi, românii, decișii și lucizi, au intrat pe teren cu singura preocupare de a-și pune în valoare superioritatea. Ceea ce, nici publicul, nici arbitrii, n-au putut-o împiedica.

Un element de anecdotă, foarte grăitor, ne-a fost relatat într-o convorbire telefonică avută cu prof. Al. Lăzărescu, conducătorul delegației române la Sao Paulo. În timpul meciului Koch—Năstase, cîțiva spectatori înflăcărați se urcaseră pe o schelă înaltă, din apropiera terenului, ca de fiecare dată cînd servea tenismanul român să vocifereze puternic, în vădita intenție de a-l deranja. Dar Ilie a continuat să servească imposibil, decimîndu-i pur și simplu pe brazilian. Pînă la urmă, însuși Thomas Koch a cerut organizatorilor să reducă la tăcere pe suporterii săi. El era cel deranjat de zgomot!...

Ilie Năstase termină cu cel mai înalt palmares finala inter-zone. El a înscris două puncte, în meciurile sale de simplu, aducînd contribuția cea mai importantă la obținerea victoriei. Al treilea punct este opera exclusivă a lui Ion Țiriac. Dar cît a valorat acest punct! Pe coordonate afective, aportul „bătrînului" Țiri valorează cît cel al supercampionului nostru de azi. Amîndoi merită, în mod egal, aplauzele noastre.

„CEI 4" LA SAO PAULO

NASTASE	**2 p**
Koch	**1,5 p**
Țiriac	**1 p**
Mandarino	**0,5 p**

Declarația lui Ion Țiriac, de la finele meciului, prin care repetă hotărîrea de a se retrage din cadrul echipei naționale este menită să stîrnească noi discuții și justificate regrete. De ce se oprește Țiriac? Un jucător care mai este capabil să obțină un punct decisiv într-o finală interzonală, același care cîștigă încă turnee puternice, ar părea că nu are un succesor pe măsura lui în reprezentativă. Chiar așa și este. Dar fostul nostru campion, cu o viziune perfectă a lucrurilor, știe că anul viitor ar putea fi altfel. Poate că unele insuccese ale formației de dublu Năstase—Țiriac, altădată invincibilă, să devină cronice. Țiri știe prea bine că viteza unui jucător trecut de 30 de ani nu mai este cea reclamată de un joc de dublu modern. Iată cum se pune problema. Și Ion Țiriac — cu logică și maturitate în gîndire — caută, prin anunțarea retragerii sale, să creeze și acel stimulent necesar, printre cei tineri, pentru a-i încuraja să abordeze cu mai mult curaj selecția în națională. Să-i fim recunoscători pentru aceasta, marelui nostru sportiv.

Deocamdată, însă, echipa „celor doi" se dovedește a fi la un înalt potențial. Suita de rezultate strălucite obținute în această a 60-a ediție a întrecerilor pentru „Salatieră", în meciuri grele, necesitînd un efort excepțional, o recomandă ca un adversar mult mai puternic, decît a fost acum doi ani, pentru deținătorii trofeului. Americanii pregătesc pentru finala de la Charlotte (8—10 octombrie) o echipă din care nu trebuie să lipsească Stan Smith, Clarck Graebner, Cliff Richey. Mai candidează Tom Gorman, Frank Froehling, Jim Mc Manus. Sînt nume de tenismeni redutabili. Dar forța lui Ilie Năstase, asociată celei a lui Ion Țiriac, poate face o serioasă breșă în rîndurile acestor adversari. Să nu uităm că pe toți aceștia Năstase i-a învins în ultimele confruntări.

Deocamdată, primele noastre rachete se află în drum spre alte competiții de mare anvergură. Ei reintră în circuitul turneelor pentru Marele Premiu — F.I.L.T., unde — profitînd de absența lui Ilie Năstase — americanul Stan Smith a cules recent cîteva puncte în plus și s-a instalat pe primul loc. Dar turneul de la South Orange, care a și început, ca și cel de la Forest Hills (campionatele internaționale de tenis ale S.U.A.) pot schimba acest clasament.

Să urăm succes, în continuare, mesagerilor tenisului românesc!

MARELE PREMIU — F.I.L.T.

1. **Stan Smith** (S.U.A.) 127 p; 2. ILIE NĂSTASE (România) 119 p; 3. **Zeliko Franulovici** (Iugoslavia) 96 p; 4. **John Newcombe** (Australia) 89 p; 5. **Jan Kodes** (Cehoslovacia) 82 p; 6. **Cliff Richey** (S.U.A.) 74 p; 7. **Ken Rosewall** (Australia) 70 p; 8. **Pierre Barthes** (Franța) 64 p; 9. **Tom Gorman** (S.U.A.) 56 p; 10. **Roger Taylor** (Anglia) 46 p.

ÎN MAGAZINE,
CONFECȚII BĂRBĂTEȘTI
PENTRU TOATE CONFORMAȚIILE ȘI SEZOANELE!

a) confecții pentru conformația slabă, măsura 42—54, etichetă galbenă;
b) confecții pentru conformația normală, măsura 42—58, etichetă verde;
c) confecții pentru conformația plină, măsura 46—58, etichetă albastră;
d) confecții pentru conformația corpolentă, măsura 50-60, etichetă roșie.

fotbal

Planuri de viitor ale campionilor

DINAMO ÎȘI PROPUNE SĂ ATINGĂ CLASA CONTINENTALĂ

— DISCUȚIE LA ÎNCEPUT DE DRUM CU ANTRENORUL NICUȘOR —

Înaintea meciului de la Cluj, cu C.F.R.-ul, deci în absența acelui unghi și acelei psihoze pe care ți le sugerează, în ultimul moment, rezultatul unui meci (s-a constatat, deseori, că aceiași antrenori vorbesc cu totul deosebit — chiar și despre posibilități de domeniul perspectivei — după o înfrîngere și după o victorie), am avut o lungă discuție cu antrenorul echipei noastre campioane. O discuție de început de drum.

Cunoscîndu-i proverbiala măsură, de bărbat echilibrat, ale cărui vorbe au întotdeauna acoperire, un om care pentru a fugi de „genul zgomotos-spectacular" (cultivat de destui antrenori) preferă nu o dată să tacă (pur și simplu), lăsînd interlocutorilor posibilitatea să-i interpreteze graiul faptelor, cunoscîndu-l — într-un cuvînt — pe adevăratul Nicușor, mă așteptam la obișnuita sa rezervă. La reticența-i plină de modestie. La vorbe puține.

N-a fost așa. Spre surprinderea și satisfacția reporterului, Nicușor „și-a dat drumul", ca niciodată, înfățișînd nu numai gînduri care ard mintea unui antrenor, ci un program amplu, cu un obiectiv de perspectivă precis (demn de stimă), cu măsuri corespunzătoare eșalonate în timp, pe etape de lucru.

Iată un „extras" din planurile de viitor ale campioanei.

— Pentru a aborda, de la început, o problemă de fond a echipei Dinamo, vă solicit opinia într-o chestiune laitmotiv a tuturor antrenorilor care s-au perindat în ultimii ani la conducerea ei. Absolut toți conducătorii tehnici ai echipei din Șos. Ștefan cel Mare s-au plîns de conjunctura nefavorabilă de care se „bucură" un antrenor la Dinamo — echipă, de regulă, cu numeroși internaționali în componența ei — care nu-și poate pregăti corespunzător lotul în absența — repetată — a celor mai valoroși titulari. De aici și explicația (invocată) a neatingerii unui standard internațional de către echipă, în vreme ce mulți din jucătorii ei reușesc această performanță în cadrul reprezentativei. Cum priviți acest subiect? Vă gîndiți la unele soluții? În fond, în situația dv. se află și antrenorii echipelor Steaua roșie Belgrad, T.S.K.A. Cerveno Zname, Spartak Trnava etc.

— Acesta fiind, într-un fel, reversul medaliei — ai jucători buni, sînt chemați la toate loturile...

— ... o situație oricum mai avantajoasă decît a antrenorilor care nu cunosc o astfel de problemă, neavînd jucători la loturile reprezentative, deoarece elevii lor sînt de valoare modestă...

— ...da, e și acesta un adevăr; dar, cum spuneam, aceasta fiind „piesa" în care jucăm, trebuia să găsim, o dată și o dată, o soluție, o cale pentru a sări ștacheta valorii cu care în țară sîntem campioni, iar în străinătate nu ne putem impune. O soluție pentru a dobîndi — cu echipa — o clasă continentală.

— Și ați găsit-o ?!?...

— Dacă am găsit-o, cu alte cuvinte — dacă are harul eficienței, se va putea aprecia mai tîrziu, în urma unor rezultate obținute într-o perspectivă mai lungă. Cert este că la ora aceasta avem un program destul de clar structurat.

— Un program care să ridice potențialul, standardul echipei la clasa continentală ?

— Da.

— Care sînt principalele lui direcții?

— Schimbarea metodicii de antrenament, care să aibă un conținut mai specific jocului și în același timp să realizeze o pregătire fizică mult îmbunătățită (vezi „lecția Liverpool"); pătrunderea jucătorilor de importanța realizării obiectivului amintit — care este al lor, în primul rînd; evoluția morală a lotului nostru, care să ajungă solidar sufletește, un lot de adevărați prieteni care se ajută, pe teren ca și în viață, și, în sfîrșit, un sporit contact internațional cu fotbalul european.

— Reîntorcîndu-ne la jucătorii de lot...

— Situația lor este — să recunoaștem — cu totul deosebită. Mai multe onoruri care cer mai multă muncă, o viață personală exemplară. Așa cum face, de pildă, Miljan Miljanici la Steaua roșie Belgrad — nici eu nu voi mai accepta un regim preferențial pentru oamenii noștri de lot. Ducînd o viață ordonată, atenți la odihnă, la recuperarea oboselii, jucătorii de lot se pot pregăti și la echipa de club la fel ca și colegii lor. Lipsa de randament la Dinamo (consecință a unei pregătiri superficiale sau a unei atitudini de senatori de drept) îi va scoate — fără nici un fel de discuție — din echipă, chiar dacă în „11"-le reprezentativei evoluează corespunzător.

— Dacă înțeleg bine, lăsați destulă responsabilitate pe umerii jucătorilor.

— De multă vreme am ajuns la convingerea că avem în țară mulți jucători de mare talent, care nu se realizează pentru că nu se angajează corespunzător în procesul de pregătire, de muncă. La noi, situația este aceeași, motiv pentru care sîntem hotărîți să schimbăm radical modul de lucru. Să joci la Dinamo — care-și propune țeluri deosebite — încumbă obligații deosebite.

— Revenind de la țelurile mari — pe care vă dorim să le atingeți — la cele mai mărunte, mai ușor (e un fel de a zice) accesibile, ce-și propune Dinamo în acest an?

— Titlul, un loc în finala „Cupei României", eliminarea campioanei cehoslovace din „Cupa campionilor".

— Propunîndu-vă s-o eliminați,

vă întreb, totuși, ce șanse acordați — pe hîrtie — echipei Dinamo în întrecerea cu Spartak Trnava?

— Calculul hîrtiei indică, după părerea mea, un raport egal, de 1 la 1. Personal, consider că avem un atu în faptul că jucăm prima manșă la București. La 15 septembrie vom lupta cu toată forța pentru a obține o diferență de goluri care să ne asigure calificarea în turul doi al competiției. Cu titlu de amănunt, vă pot spune că pentru a studia jocul echipei Spartak, vom trimite tehnicieni care vor filma două partide ale campionilor cehi.

— Citind un articol despre Dinamo, orice cititor se așteaptă să găsească măcar cîteva cuvinte despre cei doi „copii teribili" ai casei, Dinu și Dumitrache. Care este situația lor actuală? Ce întreprind antrenorul, echipa, pentru a-i readuce pe pozițiile pe care — din vina lor — le-au pierdut?

— Dinu și Dumitrache au fost mîndria echipei noastre. Vom căuta să-i ajutăm să redevină ce au fost. Spre folosul lor, al echipei Dinamo și al reprezentativei. Cum nu mai sînt copii, foarte mult depinde de ei, de ceea ce au extras din lecțiile pe care le-au primit.

— O ultimă întrebare: ce importanță acordați jocului cu C.F.R.-ul care începe peste o oră?

— Un rol de catalizator moral...

— Altfel spus, sînteți optimist ?

— Da, încep acest nou și greu an de muncă cu optimism.

Marius POPESCU

TALENTUL FOTBALISTULUI-CULTIVAT NUMAI PE FONDUL UNOR TRĂSĂTURI POZITIVE DE CARACTER

Cunosc, destul de bine, doi fotbaliști, colegi de echipă, a căror activitate, preocupări, optică, comportament sînt diametral opuse. Numele acestora este mai puțin important, față de semnificația largă a cazurilor lor. Ceva le este comun amîndurora și anume: talentul și valoarea fotbalistică. Unul din ei se află în a doua jumătate a unei cariere sportive impresionante, posesor al unor recorduri de participare la jocurile oficiale ale echipei, un jucător cu comportări remarcabile în diferite competiții internaționale. Colegul său de echipă, foarte tînăr, un talent autentic, a înregistrat în scurta sa activitate unele succese deosebite nepronosticate de nimeni, poate nici chiar de el.

Primul din cei doi este recunoscut prin modestie, comunicativitate, onestitate și celelalte trăsături ale unui om integru, echilibrat. Celălalt, dimpotrivă, s-a remarcat prin felul său usuratic, flegmatic, superficial, receptiv la extravaganță, la diferitele exagerări privind ținuta vestimentară.

Cei doi sînt atît de reprezentativi pentru categoriile din care fac parte, încît pot fi ușor identificați pe terenul de joc, într-o discuție particulară, la un spectacol, sau în compania unor amici.

Se vorbește curent, atunci cînd obiectul discuțiilor îl constituie tinerii fotbaliști, despre așa-zisa „șlefuire" a talentelor. Dar poate nu toți gîndesc că nu orice fel de instruire și îndrumare corespunde integral noțiunii de „șlefuire".

Să precizăm. De obicei, apariția primelor manifestări negative de comportament ale unui tînăr coincide cu momentul recunoașterii uneori „trîmbițării", talentului pentru fotbal.

Dacă, însă, constatarea talentului și a frumoaselor perspective se suprapune pe un bagaj satisfăcător de trăsături pozitive de caracter, cultivate de familie și școală, putem anticipa o reușită. În aceste situații, „șlefuirea" este mai ușoară. Tot ceea ce întreprindem, ca antrenori, se face de regulă cu participarea activă a fotbalistului, care răspunde din convingere.

Dar și în aceste situații ideale considerăm că atenția, controlul și colaborarea cu ceilalți factori nu trebuie să stagneze, deoarece sînt suficiente porțile de pătrundere a diferitelor influențe negative.

Ce se întîmplă, însă, atunci cînd talentul vădit nu face casă bună cu elementele pozitive ale educației ? Evident, este mai greu. În aceste situații, educatorii au posibilitatea să-și pună în valoare întreaga gamă a cunoștințelor și posibilităților lor **Dificultatea muncii cu aceste cazuri dificile este compensată de satisfacții deosebite, adevărate.** Munca cu tinerii fotbaliști care au lacune în educație trebuie dusă cu tact pedagogic. Într-adevăr, acești tineri trebuie înconjurați cu căldură, apropiați, iar apoi, cu pricepere și migală, se va încerca înlăturarea răului și stimularea a tot ceea ce este necesar formării personalității.

Făcînd o paranteză, aș vrea să arăt că, din nefericire, au existat și poate mai există unele idei potrivit cărora fotbalul de performanță ar fi greu compatibil cu școala, cu activitățile și preocupările profesionale.

Exemplele de fotbaliști care au reușit pe ambele fronturi (dr. Mircea Luca, ing. Mircea David, ing. Mircea Dridea, prof. Ilie Datcu, Mircea Lucescu, etc, etc.) vin să combată aceste idei.

Cei care au încercat (antrenori-jucători) să găsească cele mai adecvate forme și posibilități de corelare a efortului și timpului pentru însușirea și practicarea unei profesiuni îndrăgite, ca și pentru perfecționarea ca fotbalist, au reușit să demonstreze că cele două activități sînt pe deplin compatibile.

prof. MIRCEA RĂDULESCU
asistent la I.E.F.S.
și component al echipei de fotbal Sportul studențesc

Dintre sute de rapoarte

Reîntîlnire, o dată cu începerea campionatului diviziei A, cu rapoartele observatorilor federali și cu foile de arbitraj. Ca întotdeauna, ele oferă elemente interesante, legate de desfășurarea jocurilor, de starea disciplinară din teren și din... tribune, contribuind la formarea unei imagini cît mai exacte, din toate punctele de vedere, asupra întîlnirilor din prima etapă.

Am ținut, în primul rînd, să cunoaștem opinia observatorului federal, fostul arbitru internațional **Iancu Ceaureanu**, asupra meciului de la Tîrgu Mureș, singurul în care au existat probleme mai importante de arbitraj, conducătorului partidei, **C. Ghiță**, fostul portar al Steagului roșu Brașov, reproșîndu-i-se neacordarea unei lovituri de la 11 metri, în favoarea gazdelor, în meciul A.S.A.-Farul. Remarcînd buna condiție fizică a arbitrului brașovean, **Iancu Ceaureanu** apreciază, însă, că acesta **„nu are încă suficientă experiență pentru meciurile de divizia A. El nu este destul de autoritar cu jucătorii care simulează și nici cu cei care nu respectă distanța regulamentară, la executarea loviturilor libere"** (N.N. — Curios ! Au și fost uitate îndrumările date în această privință, doar cu o săptămînă în urmă, de către Colegiul central al arbitrilor ? Și, de vreme ce uită arbitrii, putem pretinde mai multă tinere de minte jucătorilor ?). Dar, poate că aceste aspecte n-ar fi apăsat atît de mult în balanța arbitrajului lui C. Ghiță, dacă nu s-ar fi produs și greșeala din minutul 75. Confirmînd cele scrise de cronicarul nostru, observatorul federal precizează : **„În min. 75, Muresan este împins în mod vizibil și intenționat în careul echipei Farul. Arbitrul nu a acordat 11 metri, deși era justificat".** Arbitru tînăr, C. Ghiță, se pare, este încă tributar emoției și lipsei de curaj. Să sperăm că îl vom regăsi pe poziții mai ferme, spiritul de răspundere fiind unul dintre principalele atribute ale conducătorului de joc.

Un alt arbitru tînăr, clujeanul **Vasile Topan**, care a avut, poate, și o sarcină mai ușoară, a prestat un arbitraj bun în partida Crișul-Jiul. Observatorul federal, **Constantin Dobre**, menționează faptul rarisim că, după meci, **V. Topan a fost felicitat „atît de gazde, cît și de oaspeți".** Și nu se poate spune că gazdele aveau prea multe motive să fie mulțumite de rezultat...

În general, disciplina în teremul de joc a fost mulțumitoare, în unele cazuri chiar foarte bună, cum s-a putut constata la Cluj, în partida dintre C.F.R. și Dinamo, unde ambele echipe și-au apărat șansele, într-o notă de deplină sportivitate. Nu același lucru se poate spune, însă, despre meciul de la Iași, în care, în lupta pentru cele două puncte, au fost încălcate de multe ori normele etice și regulamentare, conducătorul jocului fiind pus în situația de a dicta o eliminare din joc și numeroase avertismente, printre care și unul **colectiv**, adresat Universității Cluj, pentru tragere de timp. Aceste aspecte sînt relatate în raportul observatorului federal, **Mircea Crutescu**, care amintește și de atitudinea necorespunzătoare a secretarului clubului clujean, T. Lucaciu, față de arbitrul întîlnirii, notat de observator cu 9.

Pe lista jucătorilor avertizați pentru diverse abateri se află și Dobrin — ne informează trimisul Federației, **Francise Mateescu**. Este adevărat că el n-a avut nici un conflict cu arbitrul sau cu adversarii, dar, în schimb, s-a... războit cu coechipierii săi, pe care i-a insultat în mai multe rînduri.

Observatorii federali și arbitrii dau note bune și... publicului, în etapa inaugurală a campionatului, chiar dacă, pe alocuri, localnatriotismul acestuia s-a manifestat mai puternic. Din acest punct de vedere, cel mai mult au greșit spectatorii din București, și, mai ales, cei care au recurs la expresii jignitoare la adresa oaspeților, în timpul meciului Steaua-Universitatea Craiova. Apreciem, în general, „galeria" echipei Steaua, deosebit de activă și cu adevărat stimulatoare. Dar, de ce această activitate pozitivă este completată nefericit cu una negativă, de apostrofare violentă a insultat în mai multe rînduri ?

Ca bucureștean, încerc și un sentiment de ciudă : oare Capitalei îi este indiferent faptul că, an de an, Trofeul Petschovschi îa drumul altor orașe ?

Jack BERARIU

...Și a fost ziua întîi!

MAI OMOGEN ȘI ÎN VERVĂ DE JOC, LOTUL DE TINERET A ÎNTRECUT ECHIPA POSIBILILOR CU 3-1 (1-0)

Deschiderea trialului de pe „Republicii" au furnizat-o lotul de tineret și acela al „posibililor", meci urmărit, în pofida timpului închis, pleios, de cîteva mii de iubitori ai fotbalului din Capitală.

Formația tineretului a controlat partida o bună bucată din timp, și-a creat mai multe situații de gol la poarta lui Adamache, obținînd în cele din urmă victoria cu scorul de 3—1 (1—0).

Scorul a fost deschis, în min. 27, de **Kun II** care a reluat cu capul, printr-o frumoasă săritură, mingea centrată de fundașul Niculescu. La puțin timp de la reluare (min. 53), **Brosovschi** a majorat scorul, înscrînd imparabil. Echipa „posibililor" a redus apoi (min. 72) din handicap, grație unui penalty (Olteanu l-a faultat pe Strîmbeanu în careu), transformat, cu precizie, de către **Deleanu**. Doar 4 minute mai tîrziu, o combinație (desfășurată în viteză și purtînd amprenta finetii) Leșeanu — Marian Popescu — **Simionaș** l-a pus în poziție excelentă de șut pe mijlocașul ieșean care a pecetluit scorul la 3—1.

Acesta a fost, pe scurt, istoricul jocului, dar, cum spuneam, și în introducerea cronicii noastre, judecînd după numărul și claritatea ocaziilor, victoria elevilor lui Georghe Ola și Robert Cosmoc putea fi realizată la un scor și mai confortabil.

Reținînd, totuși, cîteva nume din echipa „posibililor", pe Negrea, Angelescu, Deleanu și Fl. Dumitrescu (pe care antrenorul Angelo Niculescu îi va urmări, desigur, în continuare) să ne oprim ceva mai mult la evoluția formației de tineret care, după cum se știe, este angajată într-o competiție oficială — campionatul european — avînd ca obiectiv cel mai apropiat jocul cu reprezentativa similară a Finlandei, programat să se desfășoare la 22 septembrie în țară la noi. Echipa posedă o bună coeziune, întreg axul central funcționînd cu suficientă precizie. Ne referim, firește, la cuplurile fundașilor centrali Sătmăreanu II—Olteanu, la cel al mijlocașilor Marian Popescu și Simionaș și, în sfîrșit, la perechea de vîrfuri de la U.T.A., Brosovschi—Kun II, ieri, ambii în deosebită vervă de joc. Dar, desigur, următoarele teste ne vor edifica într-o mai mare măsură asupra posibilităților acestei echipe.

Arbitrul Aurel Bentu a condus formațiile :

LOTUL DE TINERET: Ștefan (min. 46 Ariciu, min. 49 Ștefan) — Niculescu (min. 56 Sandu Gabriel), Sătmăreanu II, Olteanu, Cristache, M. Popescu, Simionaș, Moldovan (min. 53 Tănăsescu), Kun II, Brosovschi (min. 55 Leșeanu), Florea (min. 46 Hajnal).

LOTUL POSIBILILOR: Adamache — N. Ionescu (min. 46 Crețu), Deselnicu, Negrea, Deleanu, Strîmbeanu, Angelescu, Ince IV, Oprea, Oblemenco (min. 46 Moldoveanu), Moldoveanu (min. 46 Fl. Dumitrescu).

— g. n. —

Înscriind din plin elan, Kun II — autorul primului gol — a aterizat și el în plasă

Foto : N. DRAGOȘ

Ne vizitează echipele sofiote Spartak și Lokomotiv

Între 17 și 24 septembrie, în perioada de întrerupere a campionatului, formațiile bulgare Spartak și Lokomotiv (ambele din Sofia) vor întreprinde turnee în țara noastră.

LOTO-PRONOSPORT

CÎȘTIGURILE CONCURSULUI NR. 34 PRONOSPORT DIN 22 AUGUST 1971

CATEGORIA I: (13 rezultate) 1,20 variante a 65.151 lei

CATEGORIA a II-a: (12 rezultate) 14,30 variante a 6.561 lei

CATEGORIA a III-a: (11 rezultate) 215,90 variante a 652 lei

Cîștigul de categoria I (100%) a fost obținut de ION VIDOLMAN din comuna Pecica jud. Arad care are dreptul la un autoturism la alegere și diferența în numerar sau suma integrală.

PRONOEXPRES

NUMERELE EXTRASE LA TRAGEREA NR. 34 DIN 25 AUGUST 1971

FOND GENERAL DE PREMII : 2.178.591 lei din care 1.407.825 lei report

EXTRAGEREA I: 12 13 27 17 21 2
FOND DE PREMII: 1.558.483 lei din care 1.158.366 lei report categ. 1

EXTRAGEREA a II-a: 28 15 10 34 24
FOND DE PREMII: 620.106 lei din care 249.259 lei report categ. A

Plata premiilor pentru această tragere se va face astfel :

În Capitală începînd de joi 2 septembrie pînă la 9 octombrie 1971 inclusiv ; în țară începînd aproximativ de la 6 septembrie pînă la 9 octombrie 1971 inclusiv.

CÎȘTIGURILE TRAGERII LOTO DIN 29 AUGUST 1971

EXTRAGEREA I: Categoria 1: 1 variantă 25% a 100.000 lei și 1 variantă 50% a 40.000 lei: categ. 2: 7.93 variante a 10.457 lei; categ. 3: 7,25 a 11.467 lei; categ. 4: 52,25 a 1.591 lei; categ. 5: 168,40 a 494 lei; categ. 6: 240,45 a 346 lei.

REPORT CATEGORIA I: 50.406 lei

EXTRAGEREA a II-a: Categoria A: 1 variantă 10% a 97.161 lei; categ. B: 3,00 a 16 784 lei ; categ. C : 5,30 a 12 351 lei ; categ. D: 17,15 a 3.817 lei; categ. E: 26,15 a 2.503 lei; categ. F: 53,10 a 1.233 lei; categ. Z: 1397,00 a 100 lei.

Cîștigul de categoria 1 25% a fost obținut de VARGYASI FRANCISC din Zăbala, județul Covasna, iar cel de la categoria A 10% de NEACȘU IOAN din București.

Ambii au dreptul la un autoturism la alegere plus diferența în numerar sau suma integrală.

Rubrică redactată de LOTO-PRONOSPORT

Pronosticul nostru la concursul Pronosport nr. 35

I. Dinamo — Steagul roșu	1
II. U.T.A. — Steaua	1
III. F. C. Argeș — Rapid	1,X
IV. „U" Craiova — C.F.R. Cluj	1
V. Jiul — A.S.A. Tg. Mureș	1
VI. „U" Cluj — S.C. Bacău	1
VII. Petrolul — Crișul	1
VIII. Farul — Politehnica	1,X
IX. Politehnica Galați — Sp. studențesc	1,X
X. Știința Bacău — F.C. Galați	1,X
XI. Progresul Brăila — Progresul Buc.	1,X,2
XII. Gaz metan — C.F.R. Timișoara	1
XIII. Chimia Făgăraș — Electroputere	1

AUREL BENTU VA ARBITRA MECIUL IUGOSLAVIA-UNGARIA

Arbitrul Aurel Bentu a fost solicitat să conducă la centru partida amicală dintre primele reprezentative ale Iugoslaviei și Ungariei. Meciul se va disputa marți 31 august, în orașul Subotica.

ARBITRII MECIURILOR ETAPEI A II-a A DIVIZIEI A

F. C. Argeș — Rapid: N. CURSARU, ajutat la linie de M. Marinciu și N. Moroianu (toți din Ploiești) ;

„U" Cluj — Sport club Bacău: V. PĂDUREANU, ajutat de S. Stăncescu și R. Stincan (toți din București) ;

U.T.A. — Steaua: I. CÎMPEANU, ajutat de E. Călbăjos și T. Gaboș (toți din Cluj) ;

Farul — Politehnica Iași: C. BĂRBULESCU, ajutat de Gh. Vasilescu I și A. Văduvescu (toți din București) ;

Univ. Craiova — C.F.R. Cluj: V. DUMITRESCU, ajutat de M. Cîțu și Gh. Nicolae (toți din București) ;

Dinamo — Steagul roșu: O. ANDERCO (Satu Mare), ajutat de Gh. Ștefănescu și V. Liga (ambii din Galați) ;

Jiul — A. S. Armata: AL. PÎRVU, ajutat de C. Manușaride și V. Murgășan (toți din București) ;

Petrolul — Crișul: C. PETREA, ajutat de M. Niță și I. Puia (toți din București).

DUPĂ PRIMA ETAPĂ A DIVIZIEI A

GRAIUL CIFRELOR

● În etapa inaugurală s-au înscris 22 de goluri (o medie de 2,75 goluri de partidă) ; 2 apărători au marcat 2 goluri, 2 mijlocași — 2, iar 15 atacanți — 18 goluri.

● **Iată golgeterii primei etape : GHERGHELI, RUGIUBEI și DORU POPESCU, care au înscris, fiecare, cîte 2 goluri.**

● Primul gol al actualului campionat a fost marcat de Kun II (min. 51 al meciului Rapid—U.T.A., disputat sîmbătă), dar cea mai rapidă deschidere de scor a etapei inaugurale a realizat-o Șoo (min. 6 al partidei C.F.R. Cluj — Dinamo).

● Fanea Lazăr („U" Cluj) este primul jucător care a văzut „roșu" în fața ochilor. El a fost eliminat din joc pentru atitudine nesportivă față de conducătorul întîlnirii.

● **În această etapă s-au acordat 2 lovituri de la 11 m : prima a fost ratată de Lereter, iar a doua a fost transformată de Lucescu. De remarcat, ambele penalty-uri au fost dictate împotriva gazdelor.**

● Cei 8 arbitri care au condus partidele acestei etape, au primit 35 de stele : 4 cîte 5 stele, 3 cîte 4 stele, iar unul (Constantin Ghiță) doar 3 stele.

● **Pe baza notelor acordate în această etapă, clasamentul „constant-valoric" (reamintim că el se întocmește adunînd cele mai bune 11 note pe posturi, obținute de fiecare echipă) se prezintă astfel : 1. S.C. BACĂU 84 p ; 2. „U" CLUJ 83 p ; 3. U.T.A. 82 p ; 4. Steagul roșu 81 p ; 5. Dinamo 80 p ; 6—7. Univ. Craiova și A.S.A. Tg. Mureș 77 p ; 8. Farul 76 p ; 9. Steaua 75 p ; 10—11. Jiul și C.F.R. Cluj 73 p ; 12. Crișul 72 p ; 13. Rapid 68 p ; 14. Politehnica Iași 66 p ; 15. Petrolul 64 p ; 16. F.C. Argeș 57 p.**

● Partidele primei etape au fost urmărite de 97 000 de spectatori, cu o medie de 12 125 spectatori de partidă.

ȘEDINȚELE COMISIEI DE COMPETIȚII ȘI DISCIPLINĂ

Începînd cu noul campionat, Comisia de competiții și disciplină a F. R. Fotbal se va întruni în fiecare miercuri, în obișnuita ședință săptămînală. Joi se vor ține ședințele subcomisiei pentru divizia C.

MIERCURI, 1 SEPTEMBRIE :

La București: LOTUL „A"—O.F.K. BEOGRAD

la Constanța: LOTUL OLIMPIC — DOBRUDGEA TOLBUHIN

Loturile reprezentative de fotbal A și olimpic vor susține miercuri, 1 septembrie, meciuri de verificare în compania unor echipe de peste hotare. Lotul A va întîlni la București (probabil, în nocturnă, pe stadionul Republicii) formația iugoslavă O.F.K. Beograd, iar lotul olimpic se va deplasa la Constanța pentru a juca cu echipa divizionară A bulgară Dobrudgea Tolbuhin.

DUPĂ ETAPA A DOUA A DIVIZIEI B

Defensiva n-a dat roadele scontate

Etapa a doua a diviziei secunde, consumată luni, a fost favorabilă gazdelor. În contrast cu etapa inaugurală, de data aceasta oaspeții au plecat la casele lor cu puține puncte : o singură echipă (Politehnica Galați) a terminat învingătoare, două (Metalul București și Politehnica Timișoara) au realizat scoruri egale, iar celelalte formații s-au înapoiat învinse în orașele lor, unele dintre ele la scoruri de... handbal ! Așa s-a întîmplat cu C.S.M. Sibiu, Vulturii Textila Lugoj, Gaz metan Mediaș și Chimia Rm. Vîlcea, primele două pierzînd cu 6—0 la Reșița și, respectiv, Bistrița, iar ultimele cu 4—0 la Baia Mare și, respectiv, Giurgiu. După cum se comportă, **C.S.M. Reșița** pare că este pusă pe fapte mari în actuala ediție, preluînd — după 2 etape — conducerea seriei a II-a.

Performera etapei este, însă, **Politehnica Galați** — pe primul loc în seria I — una dintre cele trei formații care au reușit să acumuleze punctajul maxim (celelalte două fiind tot din seria I : F. C. Galați și Ș. N. Oltenița). Studenții gălățeni au întrecut pe C.F.R. Pașcani în deplasare, jocul lor caracterizîndu-se printr-o apărare ermetică și contraatacuri periculoase. Și alte echipe au aplicat, evoluînd în deplasare, o tactică asemănătoare, cu speranța de a „ciupi" un punct. Dar, măsurile ce le-au luat — exagerat defensive — au fost spulberate de avalanșa atacurilor gazdelor.

Merită să amintim că etapa a doua a fost favorabilă — în general — echipelor bucureștene, celor din Galați și Timișoara.

De asemenea, este cazul să arătăm că, în prezent, Comisia centrală de competiții și disciplină încearcă să rezolve prima contestație din actuala ediție, aceea făcută de Sportul studențesc la meciul cu Metalul Tîrgoviște, prin care se contestă legitimarea în termen regulamentar a jucătorului Nistor. Pînă la darea deciziei — amînată pentru săptămîna viitoare pentru verificarea unor acte — comisia a ridicat dreptul de joc al lui Nistor la Metalul Tîrgoviște.

Un element îmbucurător îl considerăm a fi arbitrajele. În general, conducerea meciurilor a fost încredințată unor cavaleri ai fluierului cu experiență, care, după relatările trimișilor și corespondenților noștri, au aplicat corespunzător prevederile regulamentului.

P. VINTILĂ

CAMPIONATUL ECHIPELOR DE TINERET REZERVE

1.	Dinamo	1	1	0	0	4—0 2
2—3.	Rapid	1	1	0	0	5—2 2
2—3.	Sport Club Bacău	1	1	0	0	3—0 2
4.	Univ. Craiova	1	1	0	0	3—1 2
5—8.	Petrolul	1	1	0	0	1—0 2
5—8.	Crișul	1	1	0	0	1—0 2
5—8.	A.S.A. Tg. Mureș	1	1	0	0	2—1 2
5—8.	„U" Cluj	1	1	0	0	2—1 2
9—12.	Politehnica	1	0	0	1	1—2 0
9—12.	Farul	1	0	0	1	1—2 0
9—12.	Jiul	1	0	0	1	0—1 0
9—12.	St. roșu	1	0	0	1	0—1 0
13.	Steaua	1	0	0	1	1—3 0
14—15.	F.C Argeș	1	0	0	1	0—3 0
14—15.	U.T.A.	1	0	0	1	2—5 0
16.	C.F.R. Cluj	1	0	0	1	0—4 0

Talentatul portar clujean Totoianu respinge — în min. 68 — de două ori șutul lui Florian Dumitrescu, dar va fi învins de Doru Popescu, care-l va „executa" din apropiere, pecetluind scorul partidei C.F.R. — Dinamo 1—3

Foto : CREȚU N. CĂLIN

CUPA PRIETENIA LA BASCHET

Doar echipele U.R.S.S. și Cubei mai sînt neînvinse!

Marți seara am asistat, din nou, la partide echilibrate, unele de un bun nivel tehnic. Satisfacția celor prezenți în sală a fost întregită și de a doua victorie a reprezentativei române, de la care se așteaptă și în continuare o bună comportare.

U.R.S.S.-R. D. GERMANĂ 100—37 (51—12). Încă de la început a fost clar pentru toată lumea că în partida inaugurală a zilei nu putea fi un alt învingător decît echipa juniorilor sovietici. Bine pregătiți, aceștia au jonglat pur și simplu cu mingea și cu adversarul, obținînd pînă la urmă o victorie categorică la un scor ce ne scutește de alte comentarii. Bun arbitrajul prestat de F. Velkey (Ungaria) și N. Trujillo (Cuba).

BULGARIA-CEHOSLOVACIA 75—69 (34—42). A fost un meci înîrjit, cu multe răsturnări spectaculoase de scor, în care învingătorul s-a conturat cu mare greutate. Au învins tinerii sportivi bulgari, dar după o mare risipă de energie. Au arbitrat bine, o partidă dificilă, M. Aldea (România) și A. Bednarsky (Polonia).

ROMÂNIA-UNGARIA 73—69 (27—30). După victoria clară obținută cu o zi înainte în fața echipei R. D. Germane, formația României pleca mare favorită în întîlnirea cu Ungaria. Dar, nu a fost tocmai așa. Introdus în „5"-ul de bază, Chircă, un jucător ce a evoluat foarte bine cu o seară în urmă, s-a comportat de data aceasta slab, dînd numeroase pase greșite. Sportivii români s-au lăsat dominați de adversari, care au lăsat o bună impresie prin jocul prestat în apărare și prin precizia aruncărilor de la distanță (remarcîndu-se în special Nagy și Donko). Echipa Ungariei a condus pînă în min. 33, cînd formația României, beneficiind de revenirea lui **Cernat** și **Poleanu**, a punctat mai decis. Au condus cu scăpări O. Kamisev (U.R.S.S.) și P. Novac (Cehoslovacia).

Programul zilei: de la ora 15,30: Polonia — Ungaria. R. D. Germană — Cehoslovacia, U.R.S.S. — Cuba și România — Bulgaria.

CUBA-POLONIA 79—49 (38—28). Ultimul meci al serii a opus două echipe cu stiluri diferite de joc: formația Cubei, în componența căreia intră cițiva baschetbaliști înalți, a preferat angajamentul sub panou, în timp ce Polonia s-a bazat pe aruncările de la distanță și semidistanță. Partida a debutat cu un joc prudent al ambelor formații, deși ne așteptam ca jucătorii cubanezi să aibă un „start" mai rapid, așa cum făcuseră cu o zi în urmă. Dar ei au evoluat neatent în atac, au dat cîteva pase greșite și au ratat ocazii favorabile. Astfel că în min. 11 scorul era 13—13. În continuare, cubanezii și-au revenit și au creat numeroase faze frumoase prin Nodarse (foarte bun coordonator de joc și în același timp un realizator eficace), Hedz și Ibanez, mult aplaudate de public. Din echipa Poloniei am remarcat pe Krason (precis în aruncările de la distanță), Prokop și Raczek. Au condus bine C. Ivanov (Bulgaria) și H. Zeh (R.D.G.).

U.R.S.S.-CEHOSLOVACIA 85—43 (34—21). Evidenta superioritate de gabarit și de pregătire fizică a formației sovietice a fost bine completată de stăpînirea elementelor de tehnică și tactică, mai cu seamă în ceea ce privește defensiva. În atac a trebuit însă cam mult timp pînă ce sportivii sovietici să „simtă" cosul și de-abia atunci au izbutit serii de aruncări care au determinat distanțarea de adversar. Baschetbaliștii cehoslovaci, mai fragili (ca fizic și deprinderi tehnice), au rezistat cît au putut, adică nu prea mult. Au arbitrat bine H. Zes (R.D.G.) și C. Negulescu (România).

UNGARIA-R. D. GERMANĂ 93—57 (43—23). Mezina „Cupei Prietenia" a rezistat doar 10 minute selecționatei Ungariei, care a demonstrat frumoase calități. Au arbitrat bine O. Kamisev (U.R.S.S.) și P. Novak (Cehoslovacia).

POLONIA — ROMÂNIA 74—72 (41—37), CUBA — BULGARIA 85—65 (38—37).

Paul IOVAN
Adrian VASILESCU

În acțiune Cernat, o mare speranță a baschetului nostru, cel mai eficace jucător român Foto: Dragoș NEAGU

ÎNTRECERI INTERNAȚIONALE LA SATU MARE

SATU MARE, 25 (prin telefon, de la corespondentul nostru).

În localitate s-au disputat cîteva interesante întîlniri internaționale. Iată rezultatele: **baschet feminin** — Selecționata Satu Mare — Spartak Munkacevo (U.R.S.S.) 65-71 (21-39) și 62—61 (26—34); **scrimă:** Selecționata Satu Mare — Selecționata Ujgorod-Munkacevo 10—6 (sabie), 15—1 (floretă băieți), 15—1 (spadă), 14—2 (floretă fete).

Augustin VERBA

sportul în lume

FLORIN GHEORGHIU PRINTRE INVITAȚI LA „MEMORIALUL ALEHIN"

MOSCOVA, 25 (Agerpres). — Cea de-a 13-a ediție a turneului internațional de șah „Memorialul Alehin" se va desfășura între 23 noiembrie și 20 decembrie la Moscova. La acest tradițional concurs au fost invitați numeroși mari maeștri de peste hotare, printre care **Robert Fischer** (S.U.A.), **Bent Larsen** (Danemarca), **Zvetozar Gligorici** (Iugoslavia), FLORIN GHEORGHIU (România), **Vlastimil Hort** (Cehoslovacia), **Milko Bobotov** (Bulgaria), **Lajos Portisch** (Ungaria), **Frederic Olafsson** (Islanda). Șahiștii sovietici vor fi reprezentați de campionul mondial **Boris Spasski**, marii maeștri **Tigran Petrosian, Vasili Smislov, Victor Korcinoi** și alții.

„Săptămîna preolimpică" la volei

ROMÂNIA — R.F. a GERMANIEI 3—0

În localitatea Neufahrn din R. F. a Germaniei a continuat turneul masculin de volei din cadrul Săptămînii preolimpice. Reprezentativa țării noastre a întîlnit echipa R. F. a Germaniei, pe care a întrecut-o cu scorul de 3—0 (7, 7, 10). Antrenorii N. Sotir, A. Drăgan și P. Brașoveanu au aliniat un sextet din care au lipsit din nou Schreiber, Bartha și Enescu, toți trei indisponibili. Conform previziunilor, selecționata U.R.S.S. a dispus cu 3—0 de echipa Italiei. În derbyul zilei a treia, s-au întîlnit formațiile Japoniei și Poloniei. La capătul unui joc de foarte bună valoare tehnică, voleibaliștii niponi au obținut victoria cu 3—1.

După 3 zile, clasamentul competiției arată astfel:

1. Japonia	3	3	0	9:2 6
2. U.R.S.S.	3	3	0	9:2 6
3. Polonia	3	2	1	7:3 5
4. România	3	1	2	6:6 4
5. Italia	3	0	3	0:9 3
6. R.F.G.	3	0	3	0:9 3

„CUPA EUROPEI" — MARELE EXAMEN AL ÎNOTĂTORILOR EUROPENI

Echipa României concurează simbătă și duminică la Torino

În timp ce la Houston se dau astăzi primele starturi în cadrul campionatelor (open) S.U.A., competiție care anunță obișnuita serie de recorduri mondiale ale anului, pe continentul nostru, cele mai bune reprezentative masculine și feminine (cîte un sportiv de fiecare probă) se pregătesc pentru marele examen al sezonului, „Cupa Europei", ce urmează a se desfășura în patru orașe la sfîrșitul acestei săptămîni. Spectaculoasă întrecere pe echipe, menită să umple un mare gol în activitatea competițională a înotătorilor continentali. „Cupa Europei" (după modelul celei de la atletism) se află la cea de a doua ediție, actualele deținătoare ale trofeelor fiind selecționatele R. D. Germane învingătoare în 1969 la Würzburg (băieții) și Budapesta (fetele).

Francezul Michel Rousseau promite la Uppsala un nou record european la 100 m liber

Echipa masculină a României (cea feminină nu a fost înscrisă în competiție) va concura sîmbătă și duminică la Torino, în cadrul grupei B, alături de formațiile Angliei, Olandei, Italiei, Cehoslovaciei, Iugoslaviei, Finlandei și Austriei. Principalele favorite la locul I, care asigură promovarea în grupa superioară, sînt selecționatele Angliei (cu Brinkley, Terrel, Richards, Connel, Mills) și Olandei (cu Bergsma, Prijdekker, Van Kloester, Schoutsen, Rood), ai căror oameni de bază sînt creditați cu rezultate mai bune (dar nu și inaccesibile). Selecționata țării noastre, clasată pe locul III în aceeași grupă la prima ediție (Varșovia — 1969) și alcătuită în urma întrecerilor balcanice, este de forțe sensibil apropiate cu cele ale Cehoslovaciei, Austriei, Iugoslaviei (pe care le-a și învins în ultima vreme), Italiei sau Finlandei, orice rezultat fiind perfect posibil. Dacă Slavic, Almer, Oprițescu, Șoptereanu, Miclăuș și ceilalți coechipieri vor concura la nivelul superior al posibilităților, există șanse evidente ca echipa țării să se mențină printre fruntașele grupei.

Cu un mare interes este așteptată disputa de la Uppsala (Suedia), unde sînt angajate echipele din prima „divizie": U.R.S.S., R. D. Germană, R. F. a Germaniei, Franța, Suedia, Ungaria, Spania și Polonia (învinsă în acest an de formația României). Înotătorii sovietici pornesc cu prima șansă, datorită omogenității echipei lor (Bure, Grivenikov, Pankin, Nemșilov, Suhariev), dar și forței deosebite a ștafetelor, ale căror probe se punctează dublu. În rol de outsideri se află Franța (cu Rousseau, Menu, Berjeau, Mosconi), Ungaria (Hargitay, Szentirmay, Cseh au făcut mari progrese în acest sezon), dar mai ales Suedia și R.F. a Germaniei. Conducătorii ultimelor două formații au făcut mari eforturi pentru a integra în componența team-urilor și pe marile lor vedete, ce se pregătesc în California, iar Fassnacht, Larsson și ceilalți au promis că vor concura la Houston doar în primele două zile, urmînd să ia imediat avionul pentru Uppsala.

La Bratislava, unde sînt angajate reprezentativele R. D. Germane, U.R.S.S., Olandei, Ungariei, Angliei, Cehoslovaciei, R. F. a Germaniei și Iugoslaviei (învinsa echipei române la Balcaniadă) în cadrul grupei A feminine, prima formație va fi serios concurată de sportivele din Uniunea Sovietică (Lekveișvili, Stepanova, Vaskevici, Petrova), Olanda (Rijnders, Bunschoten, Elzermann, Te Riet) sau Ungaria (Gyarmaty, Turoczy, Patoh, Kiss) Celelalte selecționate feminine, aparținînd grupei B (Franța, Suedia, Italia, Polonia, Spania, Finlanda și Austria) se vor întrece, în aceleași zile, la Udine.

Adrian VASILIU

TELEX

În turneul internațional feminin de șah de la Sofia, după 8 runde, în fruntea clasamentului se află maestra Suzana Makai (România) cu 5 p și două partide întrerupte, urmată de Troianova (Bulgaria) 5 p (1), Borisova (Bulgaria), Lubarskaia (U.R.S.S.) cîte 4 p.

Numeroși spectatori au urmărit la Varșovia întîlnirea internațională amicală de volei dintre selecționatele feminine ale Japoniei și Poloniei. Voleibalistele japoneze au terminat învingătoare cu scorul de 3—0 (15—3, 15—5, 15—0).

La Houston, înotătorul Mark Spitz (S.U.A.) a stabilit un nou record mondial la 100 m fluture cu performanța de 55,00.

Competiția de motocros, contînd pentru campionatul mondial la clasa 500 cmc, desfășurată la St. Anthonis (Olanda), a revenit belgianului Roger Decoster, care a concurat pe o motocicletă „Suzuki". Pe locurile următoare s-au clasat Adolf Weil (R. F. a Germaniei) pe „Maico", Gerrit Wolsink (Olanda) pe „Husqvarna" etc.

A cincea partidă a meciului de șah dintre Alla Kușnir și Tatiana Zatulovskaia (semifinalele campionatului mondial feminin) s-a întrerupt. Scorul este de 3—1 în favoarea Allei Kușnir.

După consumarea a 7 runde în turneul internațional de șah de la Polianica-Zdroj, conduce marele maestru sovietic Zaițev cu 5 p. Cîte 4 p au acumulat Bednarski (Polonia), Doda (Polonia), Doroskievici (U.R.S.S.), Kozma (Cehoslovacia). Maestrul român Octav Troianescu, care în runda a 7-a l-a învins pe iugoslavul Nicevski, are 2½ p și o partidă întreruptă.

Turneul internațional de hochei pe gheață desfășurat la Berlin a fost cîștigat de formația Dinamo Moscova, urmată de formațiile Dynamo Weisswasser (R.D. Germană), Dynamo Berlin, Dukla Jihlava (Cehoslovacia). În ultimul meci al competiției, Dinamo Moscova a învins cu scorul de 8—0 (2—0, 1—0, 5—0) echipa Dynamo Berlin.

Campionul mondial de box la cat. semimijlocie, Jose Napoles, a susținut la Inglewood (California) un meci amical în compania francezului Jean Josselin, fost campion al Europei. Napoles a repurtat victoria prin ko în repriza a 6-a. Josselin a fost inconștient mai bine de 1 minut, necesitînd intervenția medicului reanimării.

În prima zi a turneului internațional de tenis de la South Orange (New Jersey), jucătorul englez Roger Taylor l-a învins cu 6—4, 7—6 pe spaniolul Manuel Santana, iar americanul Pancho Gonzales a dispus cu 6—2, 6—1 de englezul Peter Curtis. Într-o altă partidă, juniorul american R. Tanner a obținut o surprinzătoare victorie cu 7—6, 7—6 în fața cunoscutului tenisman iugoslav Nikola Pilici.

C. Georgescu — locul III la „Turneul internațional — Prietenia" la judo (juniori)

Recent, a avut loc la Chișinău (U.R.S.S.) **„Turneul internațional — Prietenia"** la judo, competiție de juniori la care au participat judoka din Bulgaria, Cehoslovacia, Cuba, R.D. Germană, R.P. Mongolă, Polonia, România, Ungaria și U.R.S.S. Turneul a fost dominat de sportivii din U.R.S.S. și R. D. Germană, care au ocupat locul I, respectiv locul II. Pe locurile 3—4 s-au clasat Polonia și Ungaria, iar reprezentanții noștri (cu formație incompletă, 4 sportivi în loc de 5) au ocupat poziția a VI-a în clasamentul pe națiuni.

La individual, cel mai bine dintre români s-a comportat **C. Georgescu** (de la Școala sportivă Olimpia Craiova), care la categoria 85 kg a reușit un valoros loc trei. Ceilalți concurenți români au ocupat următoarele locuri: D. Andrica (cat. 65 kg) — locul VI, C. Roman (70 kg) — IV, D. Alexandru (93 kg) — IV-V.

CAMPIONATELE EUROPENE DE TIR

(Urmare din pag 1)

lectionatei Spaniei (locul I) și marele salt a formației R.D.G. (locul II), care, neclasată la ediția precedentă de la București, a înregistrat acum cifra de 582 t, cu 15 t peste recordul R.D.G. Deși a acumulat 2 puncte în plus față de anul trecut, echipa noastră a coborît de pe locul 7 pe 10!

Prima dintre probele armelor cu glonț, pistolul liber, a constituit un frumos succes al sovieticului Iarmakov, în dauna favoriților Vollmar (R.D.G.) — campion al lumii și G. Kosih (U.R.S.S.) — recordman mondial și continental și fost campion al Europei. Țintașii români Lucian Giușcă (551 p — locul 16) și Dan Iuga (549 p — locul 18) s-au clasat pe locuri modeste. Primul a repetat cifra din 1969, iar cel de-al doilea și-a egalat recordul personal.

În cele trei probe la pistol sport s-au obținut rezultate de mare valoare, doborîndu-se două recorduri mondiale și trei europene. **La una dintre probe am putut consemna și o reușită românească: ANIȘOARA MATEI a obținut medalia de bronz la proba individuală, întrecînd și recordul țării cu 3 p. După „argintul" cîștigat la europenele de pistol cu aer comprimat, din primăvară, tînăra reprezentantă a României înscrie cea de a doua performanță din acest an, dovedindu-se o adevărată specialistă la acest gen de armă.**

REZULTATE TEHNICE: skeet — 200 t — seniori: 1. Karlsson (Suedia) 193 t (la baraj 25 t), 2. Gawlikovski (Polonia) 198 t (b. 24), 3. Petrov (U.R.S.S.) 197 t (b. 3×25 t), 4. Sedikin (U.R.S.S.) 197 t (b. 2×25 t), 5. Martinez (Spania) 196 t, 6. Buchaim (R.D.G.) 195 t... 26. Gh. Sencovici 191 t... 46. G. Pintilie 187 t (în total — 84 concurenți). Pistol sport 30+30 f — senioare: 1. Larisa Nichova (U.R.S.S.) 583 p (record mondial și european — v.r. 582 p), 2. Nina Stoiarova (U.R.S.S.) 583 p, 3. Anișoara Matei (România) 577 p (record românesc — v.r. 574 p), 4. Gabrielle Weigt (R.D.G.) 576 p), 5. Galina Dimitrieva (U.R.S.S.) 575 p, 6. Karin Virtner (R.F.G.) 574 p... 30. Ana Butu 545 p, 31. Monica Șerban 537 p. Pe echipe: 1. U.R.S.S. 1741 p (record mondial și european — v.r.m. 1721, v.r.e. 1719), 2. Polonia 1696 p, 3. R. D. Germană 1694 p, 4. Cehoslovacia 1693 p, 5. Ungaria 1692 p, 6. R. F. a Germaniei 1689 p... 9. România 1659 p. La armă liberă calibru redus 60 f, poz. culcat trăgătorii noștri s-au clasat pe următoarele locuri: 12. St. Caban 593 p... 18. M. Ferecatu 591 p... 25. P. Șandor 590 p (proba a revenit suedezului Johansson cu 595 p). **Pistol sport — juniori — pe echipe: 1. Cehoslovacia 1749 p (nou record european — v.r. 1737 p), 2. R. D. Germană 1735 p, 3. U.R.S.S. 1732 p, 4. Bulgaria 1731 p, 5. R. F. a Germaniei 1710 p. Pistol sport 30+30 f. — juniori: F. Barta (Cehoslovacia) 586 p (nou record european — v.r. 583 p), 2. J. Barta (Cehoslovacia) 584 p (cei doi trăgători sînt frați), 3. D. Schmitd (R.D.G.) 583 p, 4. I. Mandov (Bulgaria) 583 p, 5. G. Ziegler (R.F.G.) 583 p, 6. J. Mikkov (Bulgaria) 583 p... 18. I. Corneliu 567 p.**

Miercuri s-a disputat și „maratonul" tirului, proba de armă liberă calibru redus 3x40 focuri. La ora efectuării convorbirii telefonice, organizatorii n-au stabilit încă rezultatele oficiale, deci le transmit pe cele provizorii: 1. **Parhimovici (U.R.S.S.) 1162 p, 2.** Kustermann (R.F.G.) 1161 p, 3. Agișev (U.R.S.S.) 1159 p. Trăgătorii noștri au realizat la această probă următoarele punctaje: I. Olărescu 1149 p, St. Caban 1142 p și P. Șandor 1142 p.

ÎN AȘTEPTAREA CELOR 18 FINALE

(Urmare din pag. 1)

mosferă, de primirea cordială, ca și de... vremea frumoasă, sportivii au trecut, însă, repede de clipa impresiilor turistice și au început preocupările obișnuite înaintea unei competiții de asemenea amploare: pregătirea ambarcațiunilor, antrenamente de acomodare și... studiul adversarilor. Comentariile stăpînesc mai mult lumea ziariștilor, prezenți în mare număr la Belgrad, care încearcă în fel și chip să-i convingă pe antrenori că a sosit ora pronosticurilor! Foarte puțini au, însă, șanse. Pentru că acum pare să fie mai greu ca oricînd...

Îi lăsăm și pe sportivi să-și continue pregătirile, întrerupte din cînd în cînd de ultimele vești, anunțînd probele la care este înscris **Detlef Lewe** sau **Tibor Tatay,** sosirea lui **Alexandr Saporenko** sau a lui **Thomas Wichman,** intențiile austriecilor **Günter Pfaff** și **Gerhard Seibold** de a reedita succesul de la Bagsvaerd... Așa este întotdeauna! Toată lumea are nevoie de calm și de liniște. N-o tulburăm nici noi și ne retragem discret, dar cu intenție, în domeniul statisticii sportive. O facem cu plăcere și speranță pentru că la caiac-canoe ea strălucește puternic, amintindu-ne de mari campioni și de mari victorii. Din 1954, cînd pe pista de la Mâcon, Mircea Anastasescu cucerea prima medalie a caiacului românesc, nu s-au desfășurat decît puține ediții ale campionatelor mondiale — în 1958, la Praga, 1963, la Jajce, 1966 la Grünau și 1970, la Bagsvaerd. Și totuși astăzi, în vitrina trofeelor de prestigiu cu care se mîndrește sportul caiacului și canoei din România strălucesc 14 MEDALII DE AUR, 9 DE ARGINT și 5 DE BRONZ, succese care vorbesc de la sine despre talentul sportivilor, despre munca și priceperea antrenorilor români.

Așteptăm, desigur, ca această colecție de titluri și medalii să-și sporească, în zilele următoare, valoarea și frumusețea. Este o dorință îndreptățită, deși împărtășim părerea unanim exprimată aici că finalele de la Belgrad vor constitui cel mai sever examen din istoria campionatelor mondiale. Îndreptățită, pentru că știm că școala campionilor de la Snagov n-a cunoscut întreruperi, pentru că am urmărit de multe ori acele cronometrelor oprite în dreptul unor cifre încă inaccesibile multora dintre adversarii sportivilor români. Și pentru că, martori ai multor confruntări internaționale, știm cît de mare este puterea de luptă și dăruirea reprezentanților noștri.

Dar, pînă la ora startului, cîteva ginduri împărtășite reporterului de unii dintre sportivii noștri:

AUREL VERNESCU: **Nu mai fac pronosticuri! Competiția este extrem de grea și valoarea adversarilor este bine cunoscută. Poate ne mai întîlnim, pentru comentarii, după... finale.**

SERGHEI COVALIOV: **După destule... critici, multe meritate, încerc, la Belgrad, să închei sezonul cu rezultate care să nu umbrească colecția titlurilor obținute în ultimii ani, împreună cu Patzaichin. Îmi pun mari speranțe în proba de fond, dar nu am curajul să anticipez victoria.**

MARIA NICHIFOROV: **Anul trecut, ultimul loc ocupat în finală a fost apreciat ca un rezultat bun. Acum au crescut pretențiile.**

Ginduri, speranțe, temeri, emoții. Mărturisite, sau nu, toate acestea îi însoțesc pe sportivii noștri, ca și pe toți ceilalți prezenți la Belgrad, în ultimele ore înaintea unei mari întreceri sportive.

Pe malul lacului, în primul ceas al înserării, se instalează podiumul de premiere. Și poate tot la această oră mîini delicate culeg flori gingașe pentru campioni.

★

Conducerea tehnică a lotului român a stabilit următoarele echipaje pentru seriile din cadrul probelor olimpice care încep astăzi: C 1-1000 m. Lipat Varabiev, K 1-500 m. (f) Maria Nichiforov, K 2-500 m. (f) Haripina Evdochimov — Maria Nichiforov C 2-1000 m. Ivan Patzaichin — Serghei Covaliov, K 2-1000 m. Costel Coșniță — Vasile Simiocenco, K 4-1000 m. Mihai Zafiu — Dimitrie Ivanov — Aurel Vernescu — Ion Negraia.

Schimbările de ultim moment produse în echipajele feminine se datoresc absenței Victoriei Dumitru care n-a mai făcut deplasarea la Belgrad.

În capitala Iugoslaviei au sosit, în vederea campionatelor mondiale și europene, 380 de concurenți din 26 de țări.

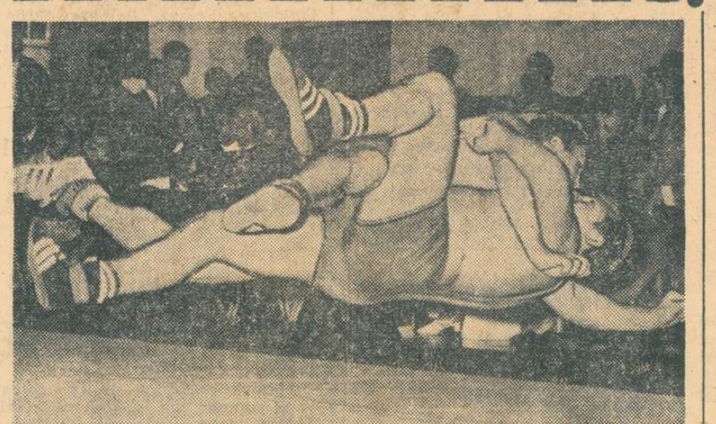

Imponderabilitate?... Acești doi luptători par într-adevăr să plutească deasupra saltelei, într-un moment al disputei lor acerbe. Este un reușit instantaneu fotografic, datorat reporterului vest-german W. Bias, care se poate mîndri, în mod justificat, cu realizarea sa.

Caleidoscop

UN CLUB GLORIOS

Echipa iugoslavă Hajduk Split împlinește 60 de ani de existență. În acest an jubiliar, Hajduk a reușit să cucerească titlul de campioană națională la fotbal, pentru a 5-a oară de la înființarea sa. Foarte puțini știu însă că acest cunoscut club dalmațin este decorat de guvernul francez cu „Legiunea de onoare", pentru că în timpul ocupației fasciste membrii săi au refuzat să joace sub denumirea de „Spalato".

AUSTRALIENII PRIVESC DEPARTE...

Sydney va împlini în 1968 două sute de ani de la data cînd guvernatorul englez Arthur Phillip a înființat primele comptoane comerciale pe locul marelui port australian de azi. În dorința de a da o strălucire mondială evenimentului, municipalitatea orașului a inaintat Comitetului Internațional Olimpic o cerere privind organizarea Jocurilor Olimpice '88 la Sydney. Deși nu au primit încă răspuns, grijulii edili australieni au creat un comitet pentru strîngerea fondurilor. Dacă ne gîndim la această cerere făcută cu un avans de 17 ani, nu putem să nu fim impresionați de prevăzătorii organizatori sportivi de la antipozi.

PREMIERĂ POLONEZĂ ÎN ALPI

Munții Alpi și în special masivul Mont Blanc prezintă o serie de virfuri, ale căror trasee de extremă dificultate i-au făcut pe alpiniști să renunțe la cucerirea lor, decretîndu-le încă inaccesibile. Trei cățărători polonezi — Wojciech, Kowalewski și Maczka — au reușit pentru prima oară să escaladeze direct peretele sting al virfului Bronillard, pe versantul italian al masivului. Două încercări anterioare, una datînd din 1911 și alta din 1932, se soldaseră cu eșecuri și pierderi de vieți omenești.

CEL MAI CHIPEȘ...

Un ecou întîrziat al campionatelor europene de atletism de la Helsinki. Spre deosebire de alți ani, cînd referendum-uri de culise stabileau care a fost „cea mai frumoasă participantă" la întreceri, cineva a avut curiozitatea să afle părerea fetelor asupra farmecului fizic al atleților din concurs. Cu o majoritate zdrobitoare atletele l-au ales pe săritorul englez Lynn Davies „mister Helsinki '71".

RECORD

Nu de mult, două echipe studențești de fotbal din Köln au stabilit un nou „record mondial", jucînd în permanență timp de 18 ore. Vechiul record era de 17.15 ore și fusese obținut de două formații din Scoția. Scorul partidei de la Köln: 59—59. Agenția vest-germană de presă, care transmite știrea, precizează că încasările au fost donate unui spital de copii. Dar nu ni se spune dacă spectatorii au „rezistat" pe întreaga durată a meciului, în tribune.

TUNS!...

Boxerul belgian Meganck disputa un meci împotriva compatriotului său Deuteille. Șansele primului păreau superioare, dar adversarul său, adoptînd o tactică prin care îl obliga mereu pe Meganck să aplece capul, îi aplica de fiecare dată serii prelungite la figură și-l silea să bată în retragere. Motivul tacticii lui Deuteille era simplu: Meganck, posesor al unei bogate coafuri „hippy" era complet orbit de propriile sale plete, la fiecare aplecare înainte.

După pierderea meciului, o dată cu consolările de rigoare, prietenii și antrenorul lui Meganck l-au condus la o... frizerie.

URIAȘUL CU „INIMĂ DE AUR"

S-a stins la Roma, în vîrstă de 75 ani, Erminio Spalla, primul boxer italian campion european la categoria grea, între anii 1923 și 1926. Spalla a devenit celebru în al treilea deceniu al secolului, prin furtunoasele lui tentative de a ajunge la coroana supremă, fiind oprit succesiv de către argentinianul Luis Firpo, „taurul din Pampas", și de marele pugilist american Gene Tunney. Totuși, stilul impecabil, maniera corectă de luptă și rezistența de care dădea dovadă în meciuri disputate pe distanța a 20 de reprize, i-au asigurat italianului un loc de frunte în istoria boxului.

Dar, spre deosebire de alți boxeri, Spalla a făcut carieră abia după ce a părăsit boxul. El intră în cinematografie, unde are o frumoasă prezență, jucînd în filme istorice și de aventuri. A deținut invariabil rolul uriașului cu suflet bun, de partea dreptății și a celor slabi. Posesor al unei frumoase voci de bas, debutează apoi cu succes în operă, făcînd creații memorabile în repertoriul lui Verdi, Donizzetti și Puccini. Pictează și sculptează, expunînd anual la saloanl artiștilor italieni.

A scris piese de teatru și scenarii pentru radio și televiziune, precum și un roman autobiografic „Pe drumurile lumii". Ultimul rol înainte de sfîrșitul său a fost acela al unuia din frații Karamazov, într-un serial T.V.

VA DEVENI MERCKX ITALIAN?

Iată o întrebare care neliniștește cercurile sportive belgiene. Se pare că motive financiare și de ordin familial sînt pe cale de a-l decide pe faimosul ciclist flamand să accepte schimbarea cetățeniei. Eddy Merckx — după cum se știe — este angajatul unei firme italiene, al cărei patron, dl. Ambrosie Molteni, întreține o echipă profesionistă de ciclisti, pentru reclama produselor sale. După ultima sa victorie din Turul Franței, acesta i-a dăruit alergătorului o proprietate în sudul Italiei, unde condițiile climatice favorabile permit antrenamentul în tot cursul anului. Merckx, care este căsătorit și are o fetiță, s-a declarat dispus să se stabilească aici, urmînd a cere cetățenia italiană.

O mare influență asupra hotărîrii sale se pare că a avut „italienizarea" amicului și compatriotului său Martin Van der Bosche, de asemenea angajat la Molteni. Pentru acesta din urmă a existat o singură dificultate: italienii au reușit cu greu să-i pronunțe numele...

○ ultimele știri ○ ultimele rezultate ○ ultimele știri ○ ultimele

CRITERIUL TINERETULUI LA BOX

MECIURI FRUMOASE ÎN GALA INAUGURALĂ

GALAȚI, 25 (prin telefon, de la trimisul nostru, M. TRANCĂ). — Gala inaugurală a competiției rezervată tinerilor pugiliști, organizată de ziarul „Munca" în colaborare cu F. R. Box și C.J.E.F.S. Galați, a debutat promițător. Majoritatea combatanților care au urcat treptele ringului în prima reuniune au evoluat la un nivel tehnic și spectacular ridicat, realizînd meciuri frumoase. În rîndul acestora se cuvine să menționăm pe cele dintre A. Turei (Dinamo Brașov) — T. Boscu (Voința Galați), M. Lazăr (Steaua) — D. Dorobanțu (Dinamo Buc.), C. Dumitrescu (Dinamo Brașov) — S. Bătănaș (Dinamo Buc.), M. Lupu (Automobilul Mărcini) — I. Popescu (U.R.A. Craiova), în care primii au obținut victoriile și calificarea pentru finale.

Celelalte rezultate în ordinea categoriilor: R. Cosma (C.S.M. Cluj) b.p. T. Dinu (Voința Buc), M. Ploieșteanu (Progresul Buc) b.p. M. Peia (Dinamo Buc.), A. Guțu (Dinamo Brașov) b.p. D. Amza (Progresul Buc.), N. Ghiță (U.R.A. Tecuci) b.p. V. Bertlef (Dinamo Brașov), V. Croitoru (Metalul Buc.) b.p. M. Cosman (U.R.A. Craiova), I. Ruicu (Dinamo Brașov) b. ab.I. St. Mirea (C.S.O. Pitești). În încheiere, menționăm arbitrajele bune de care s-a bucurat această gală.

CAMPIONATUL EUROPEAN DE VOLEI AL JUNIOARELOR

CECINA, 25 (prin telefon). — În Palazzetto dello Sport din localitate a început campionatul european de volei rezervat echipelor de junioare. Competiția a fost deschisă de partida Cehoslovacia — Bulgaria, în care victoria a revenit, pe merit, voleibalistelor cehoslovace cu 3—1 (8, 11, —13, 11). În continuare, echipa României a întîlnit reprezentativa U.R.S.S., în fața căreia a cedat cu 1—3 (—6, —6, 12, —11) în 65 de minute de joc. Formația română a început neîncrezătoare partida, pierzînd clar primele două seturi, din cauza unor greșeli de execuție la preluare, dar și-a revenit, după unele modificări în sextet, a cîștigat setul trei și a condus în cel de-al patrulea cu 10—4.

„TROFEUL DANUBIUS" LA HANDBAL

GALAȚI, 25 (prin telefon). — Cu ocazia inaugurării Palatului sporturilor din Galați, a fost organizat un turneu masculin de handbal, dotat cu „Trofeul Danubius". La prima ediție participă echipele Steaua București, Zmeii Zaporojie (U.R.S.S.), Trotușul Gh. Gheorghiu-Dej și Politehnica Galați. Rezultatele: Steaua — Trotușul 26—20 (13—7), și Zmeii (U.R.S.S.) — Politehnica Galați 27—18 (13—10).

TURUL CICLIST AL JUDEȚULUI BRAȘOV

BRAȘOV, 25 (prin telefon, de la corespondentul nostru C. Gruia). Prima etapă a celei de-a 17-a ediții a „Turului ciclist al județului Brașov" — la care participă și sportivi din Bulgaria, Cehoslovacia și Italia s-a desfășurat pe un circuit închis din centrul orașului. Animația creată de disputa dîrză între fruntașii cursei, la cele 12 sprinturi (cursa a avut 24 de ture), ca și acțiunile de pe ultima parte a întrecerii au fost urmărite cu viu interes.

Nicolae Gavrilă (Steaua) s-a desprins în ultimul tur, cîștigînd etapa cu 1h 00:53 (42,5 km). La o secundă a sosit plutonul, al cărui sprint l-a cîștigat cehoslovacul Stanislav Wolf, urmat de Teodor Vasile (Dinamo), Bedrich Smetana (Cehoslovacia), V. Selejan (Dinamo), Cr. Tudoran (Steaua), Jiri Zeluka (Cehoslovacia) etc.

Joi, 26 august, etapa a doua Brașov — Rucăr — Brașov 124 km.

Meci internațional de fotbal FARUL — SELECȚIONATA LIBANULUI 3—0 (1—0)

CONSTANȚA, 25 (prin telefon, de la corespondentul nostru C. Popa). — Astă-seară s-a disputat în orașul nostru întîlnirea amicală dintre Farul și Selecționata Libanului.

După un joc frumos, fotbaliștii constănțeni au cîștigat cu 3—0 (1—0) toate cele trei goluri, înscrise în minutele 2, 48 și 65, fiind opera lui Caraman.

RUGBYȘTII DE LA DINAMO ÎNVINGĂTORI

Pe stadionul Dinamo, a avut loc prima partidă din cadrul turneului pe care Sport Atletic Mauleon (Franța) îl efectuează în țara noastră. Rugbyștii francezi au primit replica dinamoviștilor bucureșteni, de care au fost învinși cu scorul de 16—9 (7—3). Victoria echipei Dinamo, care a dominat majoritatea timpului, manifestînd superioritate în ofensivă, este meritată. Au înscris: **Ion Constantin** (încercare min. 18), Mihai Nicolescu (lov. picior căzută — min. 30), Florescu (lov. ped. — min. 52) și Ifrimie (încercare — min. 70, transformată de Florescu) pentru Dinamo, respectiv, Martin (lov. picior căzută — min. 31), Tafernabery (încercare — min. 50, transformată de Martin). A arbitrat D'Eclesis Pellegrino.

Redacția și administrația: București, str. Vasile Conta nr. 16; telefoane: centrală 11.10.05, secția corespondenți 11.51.09, interurban 72 și 286; telex: sportrom buc. 180, Tiparul „I. P. Informația", București 40368

PROLETARI DIN TOATE ȚĂRILE, UNIȚI-VĂ!

Sportul

ZIAR AL CONSILIULUI NAȚIONAL PENTRU EDUCAȚIE FIZICĂ ȘI SPORT

ANUL XXVII — Nr. 6797 | 4 PAGINI 30 BANI | Vineri 27 august 1971

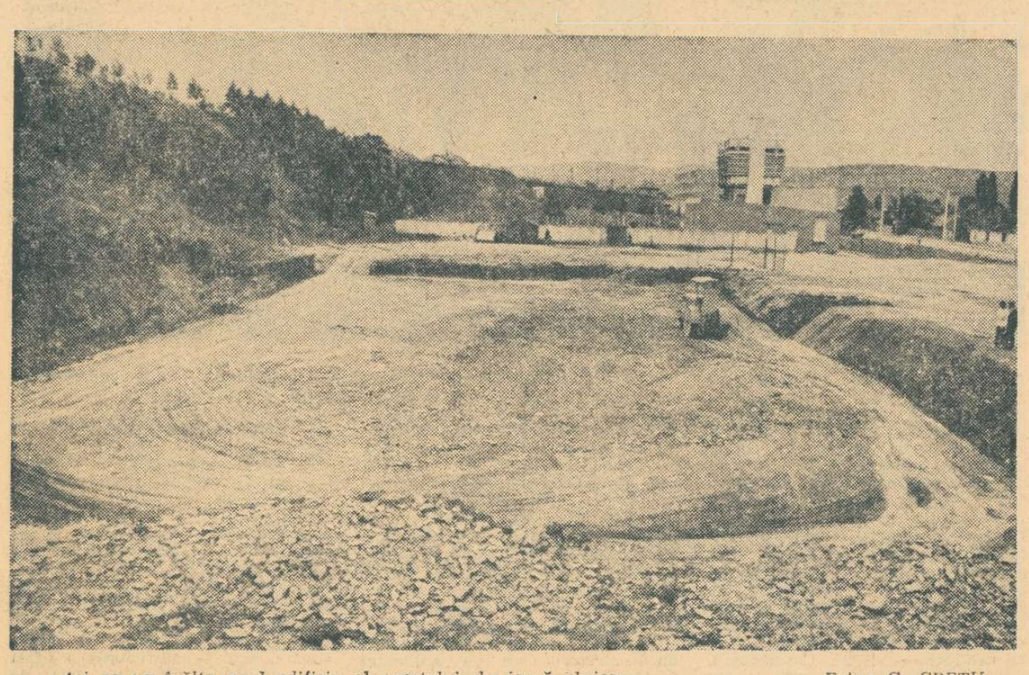

Aci se va înălța noul edificiu al sportului de iarnă clujean Foto: C. CREȚU

AU ÎNCEPUT LUCRĂRILE LA PATINOARUL ARTIFICIAL

Oglinzi de gheață – sportului clujean

Clujul, oraș cu vechi tradiții în sporturile pe gheață, a înregistrat zilele acestea una din cele mai îmbucurătoare vești: începerea, cu un an mai devreme, a lucrărilor de construcție la mult solicitatul patinoar artificial.

Amplasată la poarta unuia din cele mai mari cartiere ale orașului — Gheorghieni — și în imediata vecinătate a noii fabrici de gheață, viitoarea bază materială a sportului clujean va fi ridicată în două etape, prima (care cuprinde platforma cu dimensiuni de 60/30 m și mantinelă) fiind prevăzută a se consuma pînă la finele acestui an. Ea necesită cheltuieli de peste două milioane de lei, sumă ce reprezintă contribuțiile C.N.E.F.S. și ale consiliilor populare județean și municipal Cluj.

Faza a doua a lucrărilor, ce se vor desfășura în cursul actualului cincinal, va adăuga patinoarului clujean tribune pentru circa 5 000 de spectatori, vestiare și elementele de acoperire.

Așadar, pentru sezonul '72, hocheiștii nu vor mai cere — pentru pregătire și competiții — găzduire altor centre, patinatorii vor putea saluta centenarul patinajului românesc (1972) născut pe aceste meleaguri, în fieful propriu, iar miile de amatori ai patinei nu vor mai implora grațiile naturii care numai arareori dădea oglinzi de gheață lacului din parcul orașului.

Dar, vestea unui patinoar artificial ce va fi inaugurat în preajma Anului Nou, nu numai că a bucurat ci a și dinamizat pe tinerii clujeni care se grăbesc să pună „piatra de temelie" la construcția ai cărei principali beneficiari vor fi. Printre aceștia s-au numărat elevi ai liceelor nr. 14, 16 și Mihail Eminescu în ceasurile de muncă patriotică prestate în „subsolul" patinoarului — faza de săpături.

Nușa DEMIAN

LA C. E. DE NAVOMODELE

DIN BELGIA

AUREL GHIȚESCU – MEDALIE DE BRONZ

Ediția din acest an a campionatelor europene de navomodele, care s-a desfășurat la Ostende, în Belgia, a înregistrat la startul întrecerilor 180 de sportivi din mai toate țările continentului nostru. Evoluind în cadrul grupei de navomodele propulsate militare, Aurel Ghițescu **(Aeronautica București) a obținut 160 de puncte, ocupînd locul 3 în clasamentul general individual al acestei probe. O comportare meritorie a avut și navomodelistul Leontin Ciortan (Jiul Petroșani). El s-a clasat pe locul 4 la categoria aeroglisoare (10 cmc) realizînd cu mica lui navă o viteză de 163,6 km/h.**

„TROFEUL DANUBIUS" LA HANDBAL

GALAȚI, 26 (prin telefon, de la corespondenții noștri).

Întîlnirile din cadrul competiției dotată cu „Trofeul Danubius" au continuat aseară în Palatul sporturilor din localitate, oferind iubitorilor de handbal dispute dîrze, echilibrate și de bună valoare tehnică. În prima partidă, **Trotușul Gh. Gheorghiu-Dej** a întrecut așteptările, fiind pe punctul de a produce o mare surpriză în partida cu **Zmeti Zaporojie.** Experiență mai vastă a handbaliștilor sovietici și-a spus însă cuvîntul: Zmeti a cîștigat în cele din urmă cu 20—18 (11—12). În cel de al doilea meci: Steaua—Politehnica Galați 18—16 (9—10).

T. SIRIOPOL
V. ȘTEFĂNESCU

CAMPIONATELE MONDIALE ȘI EUROPENE DE CAIAC-CANOE

REZULTATE SCONTATE, DAR ȘI CÎTEVA SURPRIZE

- *Toate echipajele noastre în semifinale*
- *Ce sportivi români vor lua startul vineri dimineață*

BELGRAD, 26 (prin telefon, de la trimisul nostru special). — În prima zi a campionatelor mondiale și europene de caiac-canoe, care se desfășoară pe lacul Ada-Tiganlija, din apropierea Belgradului, au luat startul sportivii specializați în probele olimpice. În general, întrecerile din serii s-au încheiat cu rezultate scontate, dar n-au lipsit unele surprize de proporții: ratarea calificării de către danezul **Erik Hansen** (locul 4 în serie), precum și clasarea pe locul 3 la canoe 1 — 1 000 m a lui **Jiri Ctvrtecka** (Cehoslovacia). De asemenea, trebuie să mai consemnăm clasarea doar pe locul 4 în serii al renumiților caiaciști sovietici **Saporenko — Matvev.** Toate acestea, precum și altele, au arătat că sînt posibile schimbări în ierarhia valorică a caiacului și canoei. Rezultatele de la campionatele mondiale din anul trecut, de la Bagsvaerd nu mai pot fi luate ca etalon al pronosticurilor la actuala ediție, de la Belgrad.

Vorbind despre sportivii noștri trebuie să arătăm că **Vasile Roșca** a concurat foarte bine în proba de caiac 1 — 1 000 m reușind, fără să forțeze, calificarea pentru semifinalele de sîmbătă. De altfel, el a fost primul sportiv român care a deschis cu brio startul în întrecerile de caiac-canoe. La canoe 1 — 1 000 m **Lipat Varabiev**, concurînd în serie cu campionul mondial **Detlef Leve** (R. F. a Germaniei) a reușit să oseasească al treilea. Trebuie să remarcăm că timpul realizat de Leve îl indică ca un candidat sigur la una din medaliile ce se acordă la aceste campionate mondiale și europene.

Era de așteptat ca în întrecerea fetelor la caiac 1 — 500 m **Maria Nichiforov** (România) să nu se califice direct din serie, întrucît primele patru clasate înaintea ei au fost și ocupantele primelor patru locuri la campionatul mondial din anul trecut.

Foarte frumoasă cursa caiacului de 2, format din **Costel Coșniță** și **Vasile Simiocenco**, învingător clar în fața echipajului campion mondial format din **Güther Paff — Gerhard Seibol** (Austria).

Remarcabilă și calificarea canoiștilor **Covaliov — Patzaichin** care, fără să se întrebuințeze, au ocupat locul II în serie.

La caiac 2 — 500 m (fete) seria în care au concurat reprezentantele noastre avea în componența sa pe

Dan GÂRLEȘTEANU

(Continuare în pag. a 4-a)

Echipajul Patzaichin - Covaliov, *din nou în drum spre podium.*

Trimisul nostru special la C. M. de lupte,

Costin CHIRIAC, transmite:

ULTIMELE PREGĂTIRI LA SOFIA, ÎN AȘTEPTAREA STARTULUI

SOFIA, 26 (prin telex).

În capitala Bulgariei se fac ultimele pregătiri pentru campionatele mondiale de lupte libere, ale căror prime partide vor avea loc, începînd de vineri dimineața, pe trei podiumuri instalate în fața tribunei oficiale a stadionului „Vasil Levski". Emblema competiției, de dimensiuni apreciabile atrage atenția chiar de la intrarea în incinta stadionului. Drapelele celor 40 de țări participante — cifră record pentru toate edițiile de pînă acum — împodobesc tribuna oficială. Printre țările care și-au anunțat participarea (aproape toate loturile au sosit la Sofia pînă la ora cînd transmit) se numără cele cu reputație în luptele libere — Uniunea Sovietică, Iran, Turcia, Japonia, R.P. Mongolă, R. D. Germană și S.U.A. Cei 10 luptători ai țării gazdă care, după cum se știe, ocupă locul II în lume, încă nu au fost înscriși pe foile de concurs. Mai mult ca sigur, însă, că dintre aceștia nu vor lipsi Beiu Baev (cat. 52 kg), clasat pe locul II la mondialele de anul trecut și de patru ori campion european, Ivan Savov (cat. 57 kg), Ismail Iuseinov (cat. 68 kg), Rusi Petrov (cat. 90 kg), Vasil Todorov (cat. 100 kg) și Osman Duraliev (cat. + 100 kg), medaliați la ultimele ediții ale campionatelor mondiale.

Printre luptătorii români de la acest stil doar cîțiva au concurat și la alte ediții ale mondialelor: Vasile Iorga (medalie de bronz), Petre Coman (locul IV), Ludovic Ambruș, locul V la confruntările de anul trecut) și Ștefan Stingu (locul IV la J.O.). Lotul român a făcut joi un antrenament ușor, de acomodare. La sfîrșitul acestuia am solicitat părerea cîtorva dintre luptători, cu mai puțin de 24 de ore înainte de a intra în focul marilor dispute. Lăcătușul-mecanic **Ion Arapu**, cel mai tînăr component al lotului nostru (abia a împlinit 20 de ani), auzind că la categoria sa — 48 kg — s-au înscris, printre alții, Ibrahim Javadi (Iran), dublu campion mondial, Umeda Akihido (Japonia) și Roman Dimitriev (U.R.S.S.), medaliați la ultimele două ediții, ne-a spus că știe și pe alți luptători la fel de tineri ca el, și la fel de anonimi care, în cele din urmă, au primit cununa cu lauri. Făcea, evident, aluzie la Gheorghe Berceanu, de la greco-ro-

(Continuare în pag. a 4-a)

„CRITERIUL TINERETULUI" LA BOX

GALAȚI, 26 (prin telefon, de la trimisul nostru). Astă-seară s-au consumat partidele pentru desemnarea finaliștilor din cadrul turneului „Criteriul tineretului", la categoriile muscă, pană, ușoară, mijlocie mică și semigrea.

Primul meci oficial, cel dintre **D. Gorea** (Voința Reghin) și **D. Condurat** (S. C. Bacău) a fost de un nivel tehnic ridicat, echilibrat pînă-n ultima repriză, cînd **Condurat,** mai bine dotat din punct de vedere fizic, s-a detașat de adversar, obținînd victoria. În rîndul meciurilor de bună calitate se cuvine să-l amintim și pe cel dintre **I. Memet** (Energia C-ța.) și **I. Adam** (Steaua). Constănțeanul a realizat o partidă neașteptat de bună în fața campionului, obținînd o prețioasă victorie. CELELALTE REZULTATE: **I. Vladimir** (Dinamo Buc.) b.k.o. 1 **C. Nedea** (Consir. Buc.), **S. Cuțov** (P.A.L. Brăila) b.ab. 3 Gh. Berki (Tehnofrig Cluj), **N. Bogdan** (Constr. Gl.) b.p. D. Penciu (Auto Măcin), **S. Mihalcea** (Din. Buc.) b.ab. 3 Gh. Rizea (Met. Buc.), **St. Florea** (Steaua) b.ab. 2 **S. Ban** (A.S.A. Cluj), **N. Băbescu** (Letea Bacău) b.p. M. Imre (Școlarul Buc.), **M. Simon** (Din. Buc.) b.p. I. Boancă (C.S.M. Cluj), **M. Culineac** (Viit. Buc.) b.ab. 1 A. Sacaci (Din. Bv.).

M. TRANCA

Turul ciclist al județului Brașov

JIRI ZELENKA ESTE NOUL LIDER

BRAȘOV, 26 (prin telefon). — Etapa a II-a desfășurată pe traseul montan Brașov — Rucăr — Brașov (122 km) a fost viu disputată. Dintre acțiunile mai interesante notăm pe cele inițiate de N. Andronache (cu un avans de peste un minut la un moment dat) și evadarea lui Șt. Suciu, Ion Cosma și Smetana Bedrich (Cehoslovacia) eșuată aproape de sosire. Sprintul final a fost condus de brașoveanul Șt. Suciu care însă a cedat pe ultimii metri.

Clasamentul etapei: 1. Jiri Zelenka (Cehoslovacia) 3h 16:34; 2. S. Wolf (Cehoslovacia), 3. Șt. Suciu (C.I.B.O. Brașov), 4. C. Grigore (Dinamo), 5. T. Vasile (Dinamo) toți același timp.

În clasamentul general individual conduce cehoslovacul Jiri Zelenka, iar pe echipe, Cehoslovacia. Vineri 27 august, etapa a III-a, cea mai dificilă, pe ruta Brașov — Rîșnov — Pîrîul Rece — Predeal — Sinaia — Predeal — Brașov, cu sosirea în Poiana.

C. GRUIA—coresp.

CAMPIONATELE NAȚIONALE DE VELODROM PENTRU JUNIORI

Campionatele naționale de velodrom au început ieri prin desfășurarea probei de viteză pentru juniorii mari. Dinamovistul A. Neagoe (antrenor M. Mihăilescu) și-a adjudecat în mod autoritar titlul. Pe locurile următoare: M. Roșu (Dinamo), I. Gavrilă și A. Vulcu (Steaua).

În vervă, Gh. Șchiopu a obținut o frumoasă victorie în proba cu adițiune de puncte.

Clasament: I. Gh. Șchiopu (Șc. sp. I, antrenor prof. C. Baciu) 26 p, campion național; 2. P. Cimpoieru (Șc. sp. 3) 18 p; 3. C. Ștefan (Dinamo) 14 p, 4. I. Totora (Șc. sp. 2) 12 p, 5. V. Roșu (Dinamo) 10 p.

Proba de viteză pentru seniori din cadrul campionatelor municipale a revenit clar lui Fl. Negoescu (Steaua) urmat de colegii săi de club G. Negoescu, P. Soare și P. Dolofan. Campionatele continuă sîmbătă 28 august, de la ora 16.

ECHIPELE ROMÂNIEI PENTRU BALCANIADA DE ATLETISM VOR FI DEFINITIVATE ASTĂZI

Deși ne aflăm la numai o săptămînă înaintea startului celei de a XXX-a ediții a Jocurilor Balcanice de la Zagreb, echipele reprezentative ale României nu sînt încă cunoscute, decît în linii mari. Chiar și la această oră, în fața selecționerilor mai stau încă nerezolvate cîteva probleme asupra cărora urmează a se decide în cursul zilei de azi, cu prilejul unor concursuri de selecție organizate special în acest scop. Este vorba de stabilirea reprezentanților noștri la cîteva probe. Urmează a fi ales al doilea săritor la lungime între **Vasile Sărucan** și **Valentin Jurcă** (campionul țării, **Mihai Zaharia,** a fost desemnat ca nr. 1), tot așa la lungime femei se va decide între **Elena Vintilă** și **Alina Popescu,** la 800 m între **Gheorghe Ungureanu** și **Ion Damaschin.** etc. Sperăm că acest ultim test va promova în formațiile pentru Balcaniadă pe atleții cei mai merituoși și, bineînțeles, cea mai în formă, avînd în vedere dificultatea sporită a întrecerii din acest an. Mai mult decît la oricare din edițiile trecute, reprezentativele Bulgariei, Iugoslaviei și României se prezintă anul acesta mai omogene, mai bine puse la punct atît la bărbați cît și la femei. De aceea, sarcina reprezentanților României, cîștigători detașați ai ediției precedente de la București, va fi cu mult mai grea. Între participanții de la Zagreb se află **Vera Nikolici, Csaba Dosa, Cornelia Popescu, Carol Corbu, Vasilios Papageorgopoulos, Dane Korica, Argentina Menis, Gheorghi Tihov,** care se vor strădui să readiteze performanțele din Finlanda, în timp ce mulți alții, în frunte cu recordmanul mondial **Christos Papanicolau, Ileana Silai, Valeria Bufanu, Mihai Jelev, Snejana Hrepevnik** ș.a., vor căuta, la rîndul lor, să demonstreze că evoluțiile sub posibilități de la „europene" au fost cu totul accidentale.

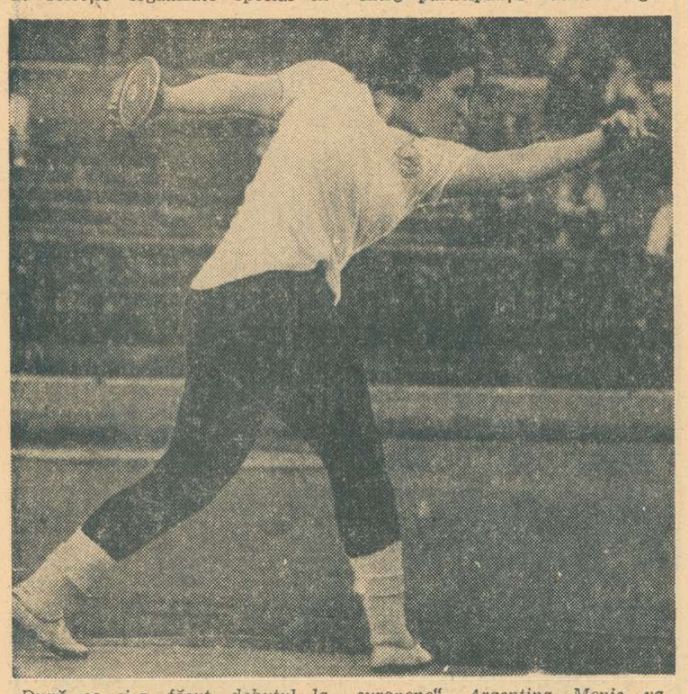

După ce și-a făcut debutul la „europene", Argentina Menis va evolua acum și la Jocurile Balcanice, la Zagreb.

START ÎN CAMPIONATUL REPUBLICAN DE YACHTING

CONSTANȚA, 26 (prin telefon, de la corespondentul nostru). — În rada portului Tomis s-a dat startul în campionatul republican de yachting rezervat claselor **finn, f.d., sneip** și **star.** În prima regată, disputată pe un vînt de forța 3, care a scăzut treptat din intensitate, au dominat sportivii bucureșteni, în special cei de la Clubul nautic universitar. După prima manșă conduc în **clasa finn:** Petre Purcea (C.N.U.); **clasa f.d.:** C. Bărbulescu — F. Panaitescu (C.N.U.); **clasa star:** M. Dumitrescu — N. Iliescu (C.N.U.); **clasa sneip:** M. Năvodaru — M. Stănescu (Electrica Buc.).

Cornel POPA

A ÎNCEPUT PROCESUL DE RESTRUCTURARE A ECHIPEI NAȚIONALE DE FOTBAL

SE CAUTĂ UN NOU „11" și o tactică mai ofensivă

Miercuri seara au reînceput pregătirile tricolorilor pentru campionatul european și pentru alte confruntări previzibile ori nu, deoarece o echipă națională trebuie pregătită mereu cîte puțin, avînd în vedere particularitățile care o disting de echipele de club. Plasat la 3 zile după prima etapă, trialul a fost oportun, iar confruntarea **reprezentativei A** cu cea olimpică n-a fost o idee rea, fiindcă un spirit de concurență a vitalizat pe toți jucătorii, asigurînd din punctul inițial o confruntare tensionată, atmosferă absolut necesară măsurării capacităților. De nenumărate ori, un partener străin care nu avea interes să se verifice la rîndul său, opus unei echipe aflată pe bancul de încercare, a transformat astfel de momente într-o pseudo-luptă neconcludentă. Dar miercuri seara n-a fost așa.

Spre deosebire de alte recente începuturi de etapă ale naționalei noastre, cînd aceeași structură de echipă și aceeași strategie erau șterse de praf și repuse treptat în armonie, de data asta echipa reprezentativă începe un proces de înnoire sub unghiuri diverse. Mai întîi, a devenit necesară înlocuirea unor vechi titulari, pentru ieșire din formă, accidente, sau abateri disciplinare. Acum două zile, din formația uzuală o vreme au mai reapărut doar Răducanu, Sătmăreanu, Mocanu, Dumitru, Anca, Lucescu și Dembrovschi, iar unii din-

Romulus BALABAN

(Continuare în pag. a 3-a)

Unul din cele mai interesante dueluri ale partidei vedetă de miercuri, cel dintre Lucescu și Popovici

Foto: D. NEAGU

NOUA COMPONENȚĂ A LOTURILOR NAȚIONALE DE FOTBAL (A și TINERET)

În urma „trialului" de pe stadionul Republicii, ieri, Biroul federal a definitivat componența lotului A și al celui de tineret, în fața cărora stau acțiuni imediate. Deoarece lotul olimpic nu are prevăzute — pentru o scurtă perioadă — acțiuni pregătitoare, cîțiva dintre componenții săi au trecut la lotul A, sau la lotul de tineret. Este de remarcat „rocada" dintre Kun II și Năstase, arădeanul debutînd cu această ocazie în primul lot național. Dar, iată componența celor două loturi: **Răducanu, Adamache, Sătmăreanu, Boc, Vlad, Ianul, Mocanu, N. Ionescu, Dumitru, Anca, Vigu, Lucescu, Dembrovschi, Iordănescu, Kun II, Pantea, Fl. Dumitrescu** (lotul A); **Ștefan, Popa, Niculescu, Sătmăreanu II, Olteanu, Cătargiu, Popovici, Cristache, M. Popescu, Simionaș, Tănăsescu, Moldovan, Ghergheli, Mustață, Pîrvu, Broșovschi, Năstase** (lotul de tineret).

Prima verificare a acestor loturi va avea loc miercuri 1 septembrie, cînd lotul A întîlnește, la București, pe O.F.K. Beograd, iar lotul de tineret (și nu echipa olimpică), la Constanța, pe Dobrudja Tolbuhin.

ÎN LUMINA DOCUMENTELOR DE PARTID

ÎNALTA RESPONSABILITATE CIVICĂ A SPORTIVULUI

În cadrul organelor și organizațiilor sportive, în Consiliile județene pentru educație fizică și sport, în cluburi și mari asociații, sînt dezbătute Documentele de partid cu privire la îmbunătățirea muncii politico-ideologice, de educare marxist-leninistă a membrilor de partid, a tuturor oamenilor muncii. Adunările prilejuiesc pretutindeni ample analize critice ale activității depuse în acest domeniu, scot la iveală cu curaj neajunsurile care au existat, adoptă planuri concrete de acțiune menite să dea impuls muncii de educație în rîndul sportivilor, tehnicienilor și activiștilor din domeniul educației fizice și sportului.

În rîndurile de față ne propunem o scurtă trecere în revistă a unor probleme reieșite la cîteva din ședințele de lucru desfășurate, recent, în cadrul consiliilor județene.

DE CE SPORTIVII?

S-a ridicat deseori și în mai multe locuri întrebarea: **„De ce atenția noastră se îndreaptă, cu precădere, către sportivi"? De ce, prin similitudine, nu s-ar putea vorbi, în același fel, despre — să zicem — strungari sau avocați, topitori ori arhitecți? Dacă, de pildă, un inginer se îmbată într-un local public faptul poate trece neobservat. Dacă același lucru îl face un fotbalist, fapta** (reprobabilă, fără îndoială în ambele cazuri) **capătă de data aceasta dimensiuni.**

Un răspuns foarte convingător a fost dat în această privință de către tovarășul **Gheorghe Milcă,** secretar al Comitetului județean Mehedinți al P.C.R., cu prilejul ședinței care a avut loc la Turnu Severin:

„Exigența față de sportivi este cu mult mai mare pentru că ei sînt PERSOANE PUBLICE. Performerul, ca și actorul, evoluează în fața unei mari mulțimi de oameni, este cunoscut, este iubit. Exemplul lui este urmat. Ciți copii nu-și fac un ideal din chipul campionului preferat? Tocmai de aceea, comportarea sportivului trebuie să fie ireproșabilă pretutindeni: la locul de muncă sau de învățătură, pe stadion, pe stradă, în familie".

Materialele prezentate în cadrul dezbaterilor au subliniat faptul că există progrese și însemnate realizări în această privință. Fruntașii sportului sînt, în general, conștienți de responsabilitatea care apasă pe umerii lor, fac cinste mișcării noastre de educație fizică și sport. Dar, în acest însemnat sector mai sînt lucruri de îndreptat. La Brașov, de pildă, fotbalistul Mihai Jambor, fost jucător la Steagul roșu, a fost condamnat la 2 ani și 6 luni închisoare pentru tentativă de viol. Abateri de la conduita cetățenească au fost semnalate în cadrul echipelor de fotbal Dunărea Giurgiu, Ș.N. Oltenița, F.C. Caracal (jud. Olt) care activează în divizia C la formațiile A.S. Gorjul, Pandurii și Minerul Motru (județul Gorj) și altele.

Iată de ce problema îmbunătățirii educației în rîndurile sportivilor fruntași, prin legarea lor nemijlocită de muncă, de învățătură, a făcut obiectul unor discuții ample și a unor măsuri concrete în planurile adoptate.

A FI MODERN...

Există (din păcate) înrădăcinată în concepția unor tineri (și sportivii nu fac excepție) că a fi modern înseamnă a fi neapărat... extravagant. Departe de noi gîndul să afirmăm că lungimea unui veston, sau scurtimea unei fuste ar putea împieta asupra contribuției sociale pe care o aduce o persoană sau alta. Dar, aspectul exterior trădează, fără tăgadă de cele mai multe ori, o mentalitate. Pledăm cu căldură pentru eleganța vestimentară. Astăzi, în condițiile creșterii vertiginoase a nivelului de trai al populației, asigurată de partid și de stat, a măririi sortimentelor industriei bunurilor de larg consum, orice om care muncește are posibilitatea să se prezinte în societate într-o ținută frumoasă, atrăgătoare, civilizată.

Valeriu CHIOSE

(Continuare în pag. a 2-a)

DUPĂ CUCERIREA MEDALIEI DE BRONZ LA C. M. DE JUNIORI

PENTATLONIŞTII ROMÂNI VIZEAZĂ O COMPORTARE BUNĂ ŞI IN COMPANIA SENIORILOR

La înapoierea din Suedia, antrenorul coordonator — şi de atletism — al lotului de pentatlon modern al ţării noastre, prof. GHEORGHE TOMIUC, ne-a făcut o vizită la redacţie, prilej cu care l-am rugat să ne furnizeze cîteva amănunte despre desfăşurarea campionatelor mondiale de juniori recent încheiate. După cum se ştie, la această competiţie echipa României a repurtat un remarcabil succes, cucerind medalia de bronz.

— Cum apreciaţi performanţa tinerilor pentatlonişti români, obţinută într-o puternică companie internaţională ?

— Colectivul de antrenori şi sportivi din lotul naţional sînt deosebit de satisfăcuţi că munca lor asiduă de cîţiva ani a fost încununată de un deplin succes. Locul al treilea, după puternicele selecţionate ale Ungariei şi Uniunii Sovietice, care domină autoritar toate concursurile internaţionale, este un rezultat foarte bun, care ne dă speranţe într-o posibilă afirmare a actualei echipe şi în viitoarele concursuri de seniori. Experienţa acumulată timp de patru ani în competiţiile juniorilor, maturitatea şi seriozitatea cu care au fost abordate în această perioadă pregătirile, sînt tot atîtea motive să cred că la debutul său în disputa celor mai buni seniori ai lumii, echipa noastră va putea face faţă cu succes exigenţelor sporite ale marilor concursuri internaţionale.

— Cum s-a conturat frumosul succes al echipei noastre ?

— Ştiam foarte bine că pentru a cuceri medalia de bronz, va trebui să luptăm pînă la ultima rezervă de energie cu echipe puternice, ca cele ale Suediei, Franţei şi Bulgariei, autoare ale unor rezultate remarcabile în perioada premergătoare campionatelor mondiale. Spre surpriza noastră, în prima zi a concursului aveam să constatăm că la locul al treilea aspiră, cu îndreptăţite şanse de a-l cuceri, şi echipa Poloniei, mai modestă în concursurile de verificare dinaintea startului. La călărie, de pildă, pentatloniştii polonezi ne-au devansat cu 300 p, adăugînd noi emoţii sportivilor români. Dar, la scrimă, printr-o mobilizare colectivă exemplară, componenţii echipei noastre reuşesc un adevărat „tur de forţă", anulînd avansul celui mai temut dintre adversari. La tir, unele ezitări ale românilor fac ca diferenţa dintre

Echipa de pentatlon modern a României (în stînga) la festivitatea de premiere a primelor trei clasate la C.M.

echipa noastră şi cea poloneză să se reducă la 54 p ! Urmau probele de înot şi cros, decisive pentru desemnarea reprezentativei clasată pe locul al treilea. Succesul lui Covaci la nataţie şi, implicit, avansul de puncte luat de chipa noastră a sporit din nou şansele pentatloniştilor români. Şi, în fine, a venit ziua crosului. Tensiunea creştea cu fiecare nou start în probă. Dovedind o voinţă extraordinară şi apelînd la toate capacităţile lor fizice, componenţii selecţionatei noastre s-au comportat foarte bine, ocupînd un merituos loc 3, care îi onorează pe cei trei sportivi — Marian Cosmescu, Dumitru Spîrlea, Albert Covaci.

— Cum apreciaţi organizarea competiţiei ?

— Fără îndoială, renunţarea Elveţiei, în ultimul moment, de a mai organiza campionatele mondiale, a creat destule dificultăţi federaţiei internaţionale, oferta forului de specialitate suedez fiind binevenită. Într-un timp scurt, gazdele campionatelor mondiale au reuşit să amenajeze corespunzător toate bazele, întrecerea desfăşurîndu-se în spiritul prevederilor regulamentare.

— Ce ne puteţi spune despre programul activităţii viitoare a pentatloniştilor fruntaşi ?

— După o scurtă vacanţă la mare, lotul de pentatlon îşi va relua pregătirile în vederea campionatului naţional, programat în perioada 16—20 septembrie. Apoi, analiza lucidă a comportării în sezonul competiţional 1971 şi elaborarea planurilor pentru anul viitor, în care speranţa noastră este participarea la J. O. de la München şi ocuparea locului şase în clasamentul general pe echipe...

Ct. M.

AGENDA vînătorului şi pescarului sportiv

CONCURSURI DE SELECŢIE

În vederea desemnării echipelor Capitalei care vor participa la finala pe ţară (în luna octombrie a.c.) a concursului de tir la talere aruncate din şanţ şi turn, Clubul Vînătorilor din Municipiul Bucureşti organizează duminică 29 august a.c. ora 8 dimineaţa, la Poligonul Tunari, primul concurs de selecţie a echipelor de talere aruncate din şanţ şi turn. Pot participa membrii asociaţiilor vînătorilor şi pescarilor sportivi din Capitală. Concursul va consta în a trage în 50 de talere, atît la şanţ cît şi la turn.

Asociaţiile de sector vor prezenta cîte o listă separată de trăgători atît pentru şanţ cît şi pentru turn, urmînd ca vînătorii care vor realiza, la cele 3 concursuri de selecţie, o medie de cel puţin 50 de talere lovite, să fie selecţionaţi în echipa respectivă a asociaţiei de sector.

La sfîrşitul lunii septembrie va avea loc concursul între echipele asociaţiilor sectoarelor din Capitală pentru stabilirea definitivă a echipelor Capitalei de talere aruncate din şanţ şi din turn.

★

În vederea constituirii echipei care va reprezenta Capitala în Campionatul republican de pescuit staţionar, ediţia 1971, duminică 29 august a.c. va avea loc cel de al treilea concurs interasociaţii. Concursul va avea loc pe Dunăre, în punctul Malul Roşu (zona Giurgiu). Plecarea concurenţilor va avea loc sîmbătă, cu autobuzele, de la sediul asociaţiei sectorului I Bucureşti.

EXPOZIŢIE MONDIALA DE VÎNĂTOARE

Mîine, 27 august, la Budapesta are loc deschiderea Expoziţiei mondiale de vînătoare Budapesta — 71. La aceasta participă 51 de ţări cu un total de peste 6000 de trofee de vînat. Este a zecea expoziţie internaţională a genului şi cuprinde cel mai mare număr de trofee cunoscut în istorie.

Ţara noastră participă cu peste 500 de trofee de cerb carpatin, cerb lopătar, capră neagră, urs, mistreţ etc. La ultima expoziţie internaţională de vînătoare — Novi Sad, Iugoslavia 22 septembrie-5 octombrie 1967 — România a obţinut 276 medalii de aur, 11 de argint şi una de bronz şi a ocupat locul II în clasamentul pe ţări. Aşteptăm cu încredere această nouă confruntare internaţională pe plan vînătoresc.

haltere

ŞTEFAN MATHE — MEDALIE DE BRONZ LA „TURNEUL PRIETENIA"

Întîlnire internaţională în Capitală

• În localitatea Sliven din Bulgaria s-a desfăşurat „Turneul Prietenia", la care au participat şi cîţiva sportivi români. Dintre reprezentanţii noştri, o frumoasă comportare a avut-o **Ştefan Mathe** (90 kg), care a obţinut medalia de bronz la stilul smuls cu două braţe, unde a ridicat 120 de kg. De asemenea, tînărul halterofil **Petrişor Tudor** (cat. 75 kg) a reuşit să stabilească două noi recorduri naţionale de juniori : 120 kg la „smuls" şi 390 kg la total, îndeplinindu-şi cu acest prilej norma de maestru al sportului.

• Duminică, cu începere de la ora 10,30, sala Rapid din Capitală va găzdui întîlnirea internaţională de haltere dintre echipele Rapid şi Krakus din Polonia.

box

Simbătă în Giuleşti

GALĂ DE MECIURI INTERESANTE

Simbătă 28 august va avea loc, în potcoava stadionului Giuleşti (în caz de timp nefavorabil, în sală) o gală de verificare şi formare a echipei combinate de box a cluburilor Metalul şi Rapid în vederea participării la divizia naţională de box. Reuniunea va începe la ora 19. Dintre meciurile anunţate se remarcă: Popa — Mageri, Bădilă — Bădoi, Andrei — Paraschiv şi N. Nicolae — Tecuceanu.

RUGBY

STEAUA NU VREA SĂ RENUNŢE LA CEEA CE A CÎŞTIGAT!

O fază — Bălţăreţu (Steaua) pleacă în acţiune, Nica (Dinamo) încearcă să-l placheze — din campionatul trecut. Mîine, în Capitală începe o nouă ediţie (1971/1972)

Evenimentul „Steaua a cîştigat campionatul de rugby" a rămas undeva în urmă şi, deşi destul de apropiat a fost trecut oarecum la arhivă, ca nemaifiind de actualitate. Cu o singură excepţie. În tabăra militară nimeni „nu uită" şi pregătirile se fac cu gîndul la obligaţiile ce revin unei echipe campioane, echipierilor ei. Este o concluzie firească pentru cei ce au urmărit ritmul antrenamentelor sau au discutat cu cel ce le conduce — Petre Cosmănescu. L-am întîlnit zilele trecute şi am solicitat, bineînţeles, amănunte privind felul în care s-au pregătit rugbyştii de la Steaua.

— La început — ne-a spus antrenorul P. Cosmănescu — pregătire de bază la Predeal. Apoi, două jocuri de antrenament cu echipa de juniori-rezerve a clubului nostru, unul cu Precizia Săcele, două cu C.S.M. Sibiu şi ultimul cu Sportul studenţesc. În ceea ce priveşte lotul, nimic spectaculos. Au rămas toţi titularii şi au venit patru tineri — Constantin Mogoş, Mircea Munteanu, Dumitru Enache şi Daniel Giba — de la Clubul sportiv şcolar.

— Cum explicaţi victoria echipei Steaua în campionatul trecut?

— Întîi aş vrea să amintesc de două meciuri care au influenţat pozitiv evoluţia noastră. Înfrîngerea suferită la Iaşi din partea Politehnicii — care a fost un duş rece a trezit şi ambiţionat în mod deosebit echipa, apoi victoria obţinută în partida cu echipa armatei franceze, un veritabil balon cu oxigen.

Ni se enumeră apoi cîteva din stu-urile cincisprezecelui militar : joc colectiv („...iată Durbac, care a înscris cele mai multe puncte, n-ar fi „stea" fără sprijinul şi ajutorul întregii echipe") ; o bună pregătire fizică („...cum să fi întrecut celelalte echipe şi mai ales „grămada" Griviţei Roşii, cu circa 100 kg mai grea, dacă nu eram bine pregătiţi") ; spirit de luptă, combativitate permanentă („...fără de care nu se poate juca rugby").

— Deci în acest campionat urmăriţi...

— Să rămînem credincioşi jocului colectiv, omogenităţii, pregătirii fizice şi, bineînţeles, combativităţii. Noi ştim că este greu să aperi un titlu cîştigat, că în această ediţie toate echipele se vor strădui să joace bine în mod deosebit cu noi, să învingă campioana. De aceea ne vom orienta spre un rugby de atac.

Stăm de vorbă mult cu Petre Cosmănescu — antrenorul a cărei competenţă şi atitudine faţă de jucătorii săi impune — şi aflăm despre atmosfera de încredere existentă în echipă, despre seriozitatea cu care a fost pregătit startul în noul campionat. Interesantă ni se pare opinia acestuia privind şansele în confruntarea echipelor de divizia A : „...spre deosebire de anii trecuţi, patru echipe provinciale vor produce, sînt sigur, mari neplăceri celor trei fruntaşe bucureştene. Mă gîndesc la Universitatea Timişoara, Ştiinţa Petroşani, Politehnica Iaşi şi Farul Constanţa", despre care ne spune că „a sosit anul consacrării lor".

Dar cîte n-am mai aflat ? Cert este că — nu „citit printre rînduri", ci declarat ferm — Steaua nu este dispusă să renunţe la sceptrul său !

Modesto FERRARINI

NATAŢIE

CE ŞANSE AVEM ÎN „CUPA EUROPEI" LA TORINO?

Considerînd drept criteriu de selecţie evoluţia înotătorilor fruntaşi la Balcaniadă, federaţia de specialitate a stabilit următorul lot ce ne va reprezenta în „Cupa Europei", ale cărei întreceri se vor desfăşura simbătă şi duminică la Torino : **Marian Slavic** (100 şi 200 m liber), **Eugen Almer** (400 m şi 1500 m liber), **Gheorghe Lupu** (100 m şi 200 m spate), **Angel Şoptereanu** (100 m şi 200 m bras), **Ion Miclăuş** (100 m delfin), **Atila Petelei** (200 m delfin), **Dietmar Wetterneck** (200 şi 400 m mixt), **Zeno Opriţescu, Csaba Kokay** şi **Liviu Copcealău** (pentru ştafete). Sînt cei mai în formă sportivi pe care echipa naţională i-ar putea alinia la această oră.

Cu ce şanse se prezintă selecţionata ţării noastre la această ediţie a competiţiei ? Pentru a evalua posibilităţile tricolorilor să vă prezentăm mai întîi pe principalii adversari, echipele **Angliei, Olandei, Italiei** şi **Cehoslovaciei**, considerînd că în mod normal formaţiile iugoslaviei, Finlandei şi Austriei ne sînt inferioare.

ANGLIA : Windeatt (55,1 — 100 m liber), Richards (61,2 — 100 m spate), O'Connel (69,8 — 100 m bras), Mills (59,9 — 100 m delfin), Brinkley (4:17,2 — 400 m liber), Terrel (2:15,0 — 200 m mixt) în prima zi, respectiv, Terrel (17:09,5 — 1500 m liber), Brinkley (2:01,1 — 200 m liber), Richards (2:13,7 — 200 m spate), O'Connel (2:32,1 — 200 m bras), Mills (2:10,1 — 200 m delfin) şi Terrel (4:45,7 — 400 m mixt) în ziua a doua ; **OLANDA :** Bergsma (54,7), Schoutsen (61,4), Uittenhout (71,3), Rood (59,9), Kloester (4:15,3) Kruisdijk (2:17,6) — Kloester (16:47,8), Prijdekker (1:59,4), Schoutsen (2:12,8), Elzermann (2:36,1), Rood (2:14,8) şi Kloester (4:54,1) ; **ITALIA:** Nardini (55,5), Chimisso (63,5), Di Pietro (72,2), D'Oppido (60,3), Grassi (4:21,4), D'Oppido (2:16,3) — Grassi (17:15,8), Nardini (2:03,2), Nistri (2:14,7), Di Pietro (2:36,1), Castagna (2:14,6), Calligaris (4:56,1); **CEHOSLOVACIA :** Hrouda (55,3), Fischer (63,7), Pejsa (71,1), Vokaty (61,3), Hrouda (4:20,8), Tőczik (2:19,6) — Bazger (17:18,4), Hrouda (2:01,3), Fischer (2:16,6), Pejsa (2:35,1), Nalezeny (2:18,4), Jirusek (4:59,4).

Deci cele mai mari şanse de a ocupa locul I în probele respective le au Slavic (100 şi 200 m), Almer (400 m) şi ştafeta de 4×100 m liber. În mod normal, Şoptereanu (mergînd „suta" sub 70 de secunde), Miclăuş (în jurul a 60 de secunde) şi Petelei (sub 2:17,0 pe 200 m) s-ar putea clasa în primele 4 locuri, ca de altfel şi ştafeta de 4×200 m liber. Aşadar, rezultatul final al echipei noastre va depinde în mare măsură de cum se vor clasa Lupu (bolnav în ultimele zile) în cursele de spate, Wetterneck (la mixt) şi cvartetul ştafetei mixte. Cu aproximativ 90-95 de puncte, echipa ar putea ocupa locul III, îndeplinindu-şi astfel obiectivul propus.

Adrian VASILIU

volei

TURNEUL ECHIPEI VIITORUL BACĂU ÎN R. P. MONGOLĂ

Echipa masculină de volei Viitorul Bacău s-a întors dintr-un turneu efectuat între 15 şi 23 august în R. P. Mongolă, unde a susţinut şi două partide cu reprezentativa ţării gazdă. În primul joc, voleibaliştii băcăuani au pierdut cu 2—3, iar în cel de al doilea au cîştigat cu 3—0. Cele două întîlniri au fost urmărite de peste 4 000 de spectatori.

ŞCOALA SPORTIVĂ TG. MUREŞ ÎNVINGĂTOARE LA POPRAD

Formaţia feminină de volei a Şcolii sportive din Tg. Mureş a susţinut în localitatea Poprad din Cehoslovacia un meci în compania echipei locale Mladost. Voleibalistele mureşence antrenate de V. Fărcaş au obţinut victoria cu 3—1 (9, 13, —12, 7).

Ioan PĂUŞ-coresp.

OINA

FINALA „CUPEI TINERETULUI DE LA SATE"

De cîţiva ani, la sfîrşitul verii, stadionul Tineretului din Capitală găzduieşte finala „Cupei tineretului de la sate", la sportul nostru naţional, oina.

Întotdeauna aceste întreceri au fost interesante şi pline de culoare, sportivii căutînd să-şi etaleze, în timpul meciurilor, toată măiestria şi vitalitatea lor. Şi anul acesta, pe frumosul stadion de la Şosea, începînd de azi şi pînă duminică oinişti din 19 judeţe vor lupta pentru cucerirea titlului de campioni ai satelor la oină. Dintre formaţiile participante, 16 au fost desemnate în urma etapelor de zonă, iar 3 au fost invitate de organizatori, cu scopul de a se stimula activitatea acestui sport în unele judeţe. Vom avea prilejul să vedem jucînd echipe cunoscute, ca Viaţa Nouă Olteni (jud. Teleorman), Avîntul Curcani (Ilfov), Avîntul Frasin (Suceava), Drum Nou Boureni (Dolj) ş.a. De asemenea, va fi prezentă la finală echipa cîştigătoare de anul trecut, Biruinţa Gherăeşti (Neamţ), care va trebui să-şi apere titlul, precum şi puternica formaţie studenţească Universitatea Bucureşti, ca invitată în afară de concurs. Aşadar, sperăm că vom urmări, ca şi în anii trecuţi, un spectacol atractiv.

Cele 20 de echipe au fost împărţite în două grupe, după cum urmează: **grupa I** — Zorile Volvoleni (Sălaj), Secoşana Sacoşul Turcesc (Timiş), Oltul Turnu Roşu (Sibiu), Unirea Bâla (Mureş), Biruinţa Gherăeşti (Neamţ), Siretul Suraia (Vrancea), Avîntul Curcani (Ilfov), Viaţa Nouă Olteni (Teleorman), Victoria Independenţa (Galaţi), **Spicul Stănileşti (Vaslui)**; **grupa a II-a** — Crasna Lucăceni (Satu Mare), Recolta Crasna (Gorj), Recolta Mihalţ (Alba), Victoria Cristeştii Ciceului (Bistriţa Năsăud), Avîntul Frasin (Suceava), Energia Rîmnicel (Buzău), Recolta Niculiţel (Tulcea), Drum Nou Boureni (Dolj), Izvorul Micfalău (Covasna), Universitatea Bucureşti.

Astăzi, de la ora 8,30, vor începe preliminariile pe patru terenuri, urmînd ca primele două clasate din fiecare grupă să se întîlnească într-un turneu final pentru desemnarea campioanei satelor.

LA UZINA POIANA CÎMPINA

ACTIVITATEA SPORTIVĂ DE MASĂ ÎN PLINĂ ÎNFLORIRE

Iubitorii sportului motociclismului îi cunosc, desigur, pe cei şapte alergători care formează puternica echipă a asociaţiei Poiana Cîmpina. Ei ştiu, de asemenea, că unul dintre aceştia, Ştefan Chiţu, este campion naţional şi balcanic. La mărea uzină cîmpineană motociclismul este una dintre ramurile sportive de prestigiu. Dar, în aceeaşi situaţie se află şi fotbalul, popicele şi handbalul. Se poate spune că de o mare popularitate se bucură şi alte discipline — şi în primul rînd turismul. Se practică exerciţiul fizic fără intenţia obţinerii vreunei performanţe, ci doar pentru a-şi menţine vigoarea şi o stare permanentă de sănătate.

ASOCIAŢIA SPORTIVĂ, NUCLEUL ÎNTREGII ACTIVITAŢI

Nu pretindem a fi descoperit cine ştie ce noutăţi ; dimpotrivă vom relata situaţii normale, de care nici o asociaţie sportivă care îşi respectă menirea nu ar trebui să fie străină. O discuţie pe care am purtat-o cu tovarăşul **Costel Petrovici**, directorul adjunct al uzinei, preşedintele asociaţiei sportive, a fost edificatoare pentru preocupările acestui colectiv în atragerea unui număr cît mai mare de muncitori în practicarea exerciţiului fizic.

— În întreaga noastră muncă am pornit de la realitatea că oricît de valoroasă ar fi, performanţa este, totuşi, apanajul unui număr restrins de oameni. De aceea, fără a o neglija, rezultatele stînd mărturie, am pus pe primul plan activitatea sportivă de masă, în intenţia noastră fiind cuprinderea unei sfere cît mai largi de salariaţi în practicarea exerciţiului fizic. Nu am reuşit încă întrutotul acest lucru, dar putem afirma că sîntem pe un drum bun.

Lăsînd să vorbească faptele, vom spune că cel mai îndrăgit la uzinele Poiana Cîmpina este sportul popicelor. De trei ori pe săptămînă peste 200 de salariaţi îşi petrec timpul liber în noua sală cu două piste, jucînd popice. Secretarul asociaţiei sportive, tovarăşul **Octavian Ulmanu**, ne spunea că noua arenă a fost construită la cererea şi cu sprijinul muncitorilor :

— Avem întreceri pe secţii şi fază finală pe uzină care urmează să aibă loc în cursul lunii septembrie — ne spunea interlocutorul. **La fotbal este aceeaşi situaţie. Echipa noastră divizionară B trăieşte nu numai prin valoarea componenţilor lotului, dar şi datorită entuziasmului şi sprijinului concret pe care i-l acordă muncitorii. Faptul că avem un campionat al asociaţiei cu participarea a cîte două echipe din fiecare secţie (motoare, tractoare, prelucrări mecanice etc. — n.n.), că peste 40 de copii sînt cuprinşi în echipele de pitici, toate acestea constituie un suport concret pentru divizionara B în primul rînd prin aceea că îi furnizează cadre de jucători tineri. Aşadar, fotbalul de performanţă există prin acela de masă.**

SINDICATUL ÎN SPRIJINUL ACTIVITĂŢII SPORTIVE

Nu trebuie ascuns faptul că o asociaţie sportivă sindicală îşi constituie fondurile băneşti din cotizaţiile membrilor săi. O altă cale de subvenţionare nu există. De aceea comitetul sindicatului de la uzina Poiana Cîmpina a înţeles că cel mai bine poate sprijini activitatea sportivă prin ajutorul ce trebuie să i-l acorde la încasarea cotizaţiilor. Insistăm asupra acestui lucru întrucît ni se pare deosebit de important faptul că prin organizatorii grupelor sindicale — oamenii care sînt permanent în preajma membrilor asociaţiei — s-a reuşit în ultimii ani să se încaseze lună de lună şi în totalitate sumele datorate de membri asociaţiei lor. Preşedintele comitetului sindicatului, tovarăşul **Ion Apostol**, consideră încasarea cotizaţiei pentru asociaţia sportivă tot atît de importantă ca încasarea cotizaţiei sindicale şi, în consecinţă, nu scapă nici un prilej pentru a atrage atenţia responsabililor grupelor asupra acestui lucru.

— Este o realitate faptul că fără cei peste 4000 de lei pe lună pe care îi încasăm din cotizaţii — ne spunea directorul adjunct al uzinei — **n-am fi putut suporta cheltuielile necesitate de întreaga activitate sportivă pe care o desfăşurăm.**

La acelaşi capitol, al sprijinului primit din partea comitetului sindicatului, căruia i se adaugă acela tot atît de important primit din partea organizaţiei U.T.C. (secretar tovarăşul Constantin Nenişanu), trebuie arătate realizările asociaţiei în dezvoltarea unei baze materiale corespunzătoare. Stadionul cu 4000 de locuri, un alt teren de fotbal pentru antrenamente, terenurile de handbal şi volei, pista de atletism şi, cum aminteam, noua arenă de popice sînt realizări la obţinerea cărora, într-un fel sau altul, şi-au adus contribuţia toţi cei peste 1100 de membri ai asociaţiei sportive.

★

Printre asociaţiile sportive sindicale din judeţul Prahova, aceea a uzinei Poiana Cîmpina este una dintre cele mai bune. Meritul este deopotrivă al conducerii întreprinderii care sprijină activitatea sportivă. Pe de altă parte nu mai puţin meritorie este munca plină de dăruire a activiştilor obşteşti din consiliul asociaţiei, oameni cu experienţă şi devotaţi sportului.

Ion GAVRILESCU

Înalta responsabilitate

(Urmare din pag. 1)

Totuşi, întîlnim pe stradă persoane tinere, sportivi şi sportive, care — călcînd regulile cele mai elementare ale bunului gust — apar îmbrăcaţi într-un mod care stîrneşte mirare, ironie şi — în ultima instanţă — compasiune.

După cum arăta tovarăşul **Ion Bogdan**, preşedintele CJEFS — Mureş, într-o asemenea ipostază de neinvidiat s-au complăcut unii sportivi fruntaşi ai judeţului, cum ar fi Atilla Kanyaro, Ioan Mureşan, Gheorghe Hidi şi chiar proaspătul medaliat al C.E. de atletism, Csaba Dosa. Şi în alte judeţe au existat şi există cazuri asemănătoare.

S-a propus să se pună un accent mai mare pe educaţia estetică a tineretului, ca — încă fiind copii — viitorul cetăţean să poată aprecia frumosul. Vor trebui, de asemenea, combătute, aşa cum preconizează Documentele, **„manifestările de cosmopolitism, diferitele mode artistice împrumutate din lumea capitalistă".**

EXEMPLUL PERSONAL — O PILDĂ VIE

Planurile de măsuri adoptate de către consiliile judeţene insistă asupra necesităţii îmbunătăţirii muncii de pregătire politico-ideologică a antrenorilor şi tehnicienilor, a cadrelor didactice din domeniul sportului, adică a acelora care sînt primii chemaţi să facă educaţia tinerilor ce le-au fost încredinţaţi de către societate.

Mişcarea noastră sportivă dispune de numeroase cadre calificate de specialişti, oameni pricepuţi în meseria lor, de o înaltă conduită morală şi cetăţenească, a căror activitate personală reprezintă un exemplu viu şi grăitor pentru elevii lor şi un îndemn la a-l urma.

Dar, aşa cum a reieşit din informările prezentate şi din discuţiile purtate pe marginea lor la şedinţele de lucru ale consiliilor judeţene, există încă în această privinţă serioase lipsuri.

Ce exemplu dau sportivilor antrenori ca Sebastian Caragea, Ion Simionescu sau Traian Enache, din judeţul Teleorman, care s-au dedat la acte huliganice faţă de arbitri atunci cînd echipele lor au fost învinse ? În loc să caute cauzele înfrîngerilor în slaba muncă de pregătire pe care au desfăşurat-o ei au preferat să arunce vina pe seama arbitrajului !...

Sau, în ce postură de educatori se prezintă tovarăşii Ion Marcu, Aurel Groşeranu, Jean Ungureanu (tot din judeţul Teleorman) care vin la antrenamente sau competiţii în stare de ebrietate ?

Lipsa de colaborare şi discuţiile neprincipiale (purtate uneori în faţa sportivilor) între antrenorii Z. Toth şi F. Moscovici (altminteri buni profesionişti) — din judeţul Maramureş — n-au avut desigur darul să contribuie la întărirea muncii de educaţie, ci — dimpotrivă. Şi asemenea exemple s-au mai dat.

Dezbaterile Documentelor de partid în organele şi organizaţiile sportive vor continua pînă la 1 septembrie. Şedinţele desfăşurate pînă acum s-au dovedit fructuoase. Este însă nevoie să se treacă de îndată la îndeplinirea planurilor adoptate, la urmărirea atentă a fiecărui punct din cele propuse, astfel ca munca de educaţie cu masele de sportivi să capete, pe temelia teoretică existentă, un contur cît mai concret.

ÎN ATENŢIA PROFESORILOR DE EDUCAŢIE FIZICĂ

A APĂRUT Nr. 8 AL REVISTEI „EDUCAŢIE FIZICĂ ŞI SPORT"

— dedicat în întregime educaţiei fizice şi sportului şcolar

Cadrele didactice pot găsi în paginile acestui număr interesante articole, axate pe problemele majore şi actuale ale activităţii şcolare de educaţie fizică şi sport.

Sumarul revistei oferă profesorilor din învăţămîntul de toate gradele un preţios material informativ şi documentar.

Din sumar, spicuim :

GH. MITRA : Mijloacele educaţiei fizice ;

V. MAZILU : Scutirile medicale în învăţămîntul general, liceal şi profesional ;

S. BLUMENFELD, I. ALEXANDRESCU, I. IACOB : Statutul social şi rolul profesorului de educaţie fizică.

Revista se găseşte la toate oficiile de difuzare a presei din ţară.

ÎN MAGAZINE, CONFECŢII BĂRBĂTEŞTI

PENTRU TOATE CONFORMAŢIILE ŞI SEZOANELE!

a) confecţii pentru conformaţia slabă, măsura 42—54, etichetă galbenă ;

b) confecţii pentru conformaţia normală, măsura 42—58, etichetă verde ;

c) confecţii pentru conformaţia plină, măsura 46—58, etichetă albastră ;

d) confecţii pentru conformaţia corpolentă, măsura 50-60, etichetă roşie.

fotbal

LOTURILE REPREZENTATIVE LA ORA PRIMELOR VERIFICĂRI ALE SEZONULUI

Se caută un nou „11"

(Urmare din pag. 1)

tre aceştia n-au jucat decît o repriză. Au fost, în schimb, încercaţi jucători noi — Boc, Vlad, Nae Ionescu, Iordănescu, Năstase, Florian Dumitrescu — un prim mare motiv care a determinat atît o serie de reuşite, dar, mai ales, de nesincronizări în nocturna de pe Republicii. **Din acest punct de vedere, a fost limpede că naţionala poate asimila imediat pe Boc, pe Vlad, pe Iordănescu şi chiar pe Ianul şi pe Năstase.** Ultimul, sinceri să fim, n-ar fi trebuit înlocuit la pauză, pentru marele său talent, mult mai convingător decît emoţiile inerente unui fotbalist de 18 ani, repede trecătoare, cum se va vedea, la un om cu structura lui psihică. **Liniile de fundaşi şi înaintaşi sînt sediul celor mai mari modificări la ora actuală**, doar la mijloc lipseşte un singur jucător (Radu Nunweiller) din formula aproape standard a sezoanelor trecute. **În cele din urmă, definitivarea compartimentului ultimilor apărători nu pare a fi o treabă prea dificilă. Sătmăreanu, Boc, Vlad, Mocanu se impun ca soluţia cea mai la îndemînă**, dar şi Popovici şi Olteanu (de la olimpici) şi Lupescu (dacă se va restabili repede după accidentul din meciul cu U.T.A.) şi chiar Deleanu pot oferi soluţii şi posibilităţi de combinare (spre pildă Sătmăreanu, Boc, Mocanu, Popovici, fiindcă ploieşteanul poate juca la nevoie chiar şi în naţională fundaş central). La mijlocul terenului au evoluat Dumitru, Anca şi Dembrovschi. Aici n-are deocamdată cine să intre sau cine să iasă. **Cei trei întrunesc calităţile necesare, dar atribuţiile lor se cuvin mai bine precizate, diviziunea muncii mai adîncită. Dumitru este obligat acum (are toate atributele) să devină „ginditorul" care a fost mai înainte Radu Nunweiller.** În această zonă, ar mai putea fi luat în consideraţie Vigu. **Pentru înaintare, cei patru propuşi la trial de antrenorii Angelo Niculescu şi Ozon, şi anume Lucescu, Dembrovschi, Iordănescu şi Năstase, ne sugerează a fi una dintre alcătuirile bine echilibrate, dacă ne gîndim la jucătorii valizi sau care pot fi deocamdată admişi în naţională.** Tentantă ar fi, de asemenea, şi lansarea lui Kun II în lotul A, pentru jocul său inventiv şi perpendicular pe poartă. O subliniere pentru Lucescu, în formă şi foarte rafinat, el fiind atacantul român care ştie poate cel mai bine în prezent subtilităţile acestei arme simple dar devastatoare care este „un-doi"-ul. Şi el, şi Dembrovschi, şi Iordănescu ştiu mult fotbal, sînt apţi de mari eforturi şi sînt tipuri de luptători, dar e nevoie de citva timp pentru articularea lor reciprocă. **Să nu se uite că o linie de atac cu doi jucători noi obţine personalitate mult mai greu decît oricare alt compartiment remaniat.**

A doua mare temă a trialului de miercuri seara, în afara verificării unor noi jucători, a fost reorientarea tactică a echipei naţionale, începutul salutar al acestui proces. Angelo Niculescu s-a hotărît să adopte o strategie mai ofensivă, să renunţe la excesul de pase de la mijlocul terenului, să amplifice capacitatea de percuţie. La primul antrenament public din etapa de reorientare s-a observat deocamdată că autofrînarea jocului în zona de mijloc s-a atenuat mult, fiind pe cale să dispară. Mingea ajunge mai repede din zona de apărare în zona de finalizare, dar noua atitudine tactică a echipei n-a căpătat încă o configuraţie limpede. Şi este absolut normal să fie astfel într-o perioadă de transformare, de căutări, de acumulări. **Deocamdată, un singur lucru poate fi anticipat după evoluţia de alaltăieri. Acţiunile de infiltrare, de dislocare a apărărilor adverse, de preparare a momentului finalizator şi chiar de finalizare vor căpăta mare frecvenţă şi virulenţă pe partea dreaptă, acolo unde prezenţa lui Lucescu permite foarte multe.** În rest, cum vor fi corelate virtuţile acestuia cu cele ale lui Dembrovschi, Iordănescu şi, poate, Năstase, cum se vor sincroniza manevrele celor din prima linie cu apariţiile în atac ale jucătorilor dinapoi, în aceste direcţii e greu să ne pronunţăm după un prim joc, cînd legăturile dintre valenţele actualilor componenţi ai lotului naţional nu şi-au găsit încă suficiente puncte de contact şi de comunicare. Dificultatea de a judeca integral momentul actual al echipei naţionale este sporită şi de faptul că ne aflăm abia la începutul campionatului. Să aşteptăm proximele acţiuni, prevăzute pentru reconstruirea şi pregătirea echipei.

UN LOT, SE PARE, FANTOMĂ...

Miercuri a fost prima şi ultima verificare a „olimpicilor" din această perioadă!

In timp ce echipa naţională mai are de parcurs cîteva etape pe drumul pe care se hotărăşte soarta grupei sale preliminare din Campionatul european, lotul olimpic are de susţinut doar o dublă confruntare, eliminatorie, pentru calificarea sa la Olimpiada München '72. Aci rezidă, după părerea noastră, necesitatea ca problemele „olimpicilor" — ce încep şi sfîrşesc, de fapt, cu cele ale formării lotului — să-şi găsească o rezolvare distinctă, cu atît mai mult cu cît prima manşă a meciului cu Danemarca se apropie (Copenhaga — 10 octombrie). În fond, nu au nici o eficienţă trialurile şi pregătirile cu anumiţi jucători, dacă nu tot aceştia vor ajunge să şi evolueze la Copenhaga. Or, după cum s-a prezentat lotul olimpic miercuri în nocturna de pe stadionul Republicii, el nu prezintă încă nici un semn că ar cuprinde osatura echipei. Simpla confruntare cu formaţia care a obţinut victoria la Tirana — după o evoluţie remarcabilă — ne arată că, între primăvară şi toamnă, ideea prezentării a două loturi distincte în principalele competiţii ce angrenează echipe reprezentative a pierdut, iarăşi, teren.

Este foarte adevărat că o serie întreagă de dificultăţi grevează alcătuirea echipei naţionale pentru acest sezon. Este la fel de adevărat că nu pot fi despărţite în mod artificial interesele reprezentării fotbalului românesc pe diversele planuri. Asta nu înseamnă însă că trebuie să se pornească la drum în virtutea inerţiei („să existe totuşi un lot olimpic, că l-am moştenit din primăvară...") ca apoi, după 24 de ore, practic lotul să nu mai existe...

Din această cauză, credem, trialul de miercuri seara a fost de fapt, din punctul de vedere al „olimpicilor", doar o trecere în revistă, avînd în vedere că în prima reprezentativă au evoluat **Vlad, Iordănescu şi Năstase** — aflaţi în obiectivul antrenorilor **V. Stănescu şi C. Drăguşin** — şi că, după toate probabilităţile, **Vigu** îşi va face şi el „transferul" la lotul A. Ne amintim cît de greu s-a închegat — chiar pe linia de start! — formaţia „olimpicilor" pentru dificila confruntare cu naţionala Albaniei, cît de îndelungat şi sinuos i-a fost drumul pregătirii.

Acum, timpul aflat la dispoziţie este mult mai scurt şi cristalizarea echipei ar trebui să fie precedată, grabnic, de cristalizarea ideii cu care este abordată pregătirea şi reprezentarea „olimpicilor" în această toamnă. Dar soluţia de a alinia pe toate fronturile acestei toamne acelaşi lot de jucători — oare baza de selecţie nu o constituie toţi cluburile angrenate în competiţiile europene? — nu ni se pare cea mai fericită.

Iar se abandonează — sub pulpana preîntîmpinării eventualelor eşecuri — ideea perspectivei, a rodării unui contingent extins de jucători în partide oficiale, cu miză, care angajează pe deplin răspunderea individuală şi colectivă a fotbaliştilor.

„Lotul olimpic nu s-a desfiinţat, dar nu mai are preconizată pentru această perioadă nici o acţiune..." ni se spune de la federaţie, anunţîndu-ne, totodată, că la Constanţa va evolua miercurea viitoare nu lotul olimpic, aşa cum am anunţat cu o zi în urmă, ci lotul de tineret. Rar ni s-a întîmplat să asistăm la apariţia şi dispariţia — peste noapte — a unui lot, a unei acţiuni!

Dincolo de izul anecdotic, faptul rămîne fapt: oare ce echipă intenţionează să trimită federaţia la meciul cu Danemarca? Sau, cumva, aşteptăm să hotărască rezultatul meciului echipei naţionale de la Helsinki?

Paul SLAVESCU

DUPĂ PRIMUL TEST, „TINERETUL" PROMITE

Se poate afirma că dintre cele patru selecţionate care s-au „produs" miercuri pe stadionul Republicii, aceea a lotului de tineret a funcţionat cu cel mai bun randament, prestînd în cîmp un joc plăcut la vedere, cursiv, orientat şi realizînd o suită de faze-gol la poarta multă încercatului Adamache.

Fără a ignora nici o clipă opoziţia destul de nesemnificativă a „posibililor", remarcabila evoluţie a elevilor lui *Gheorghe Ola* şi *Robert Cosmoc* ne-a surprins plăcut, ţinîndu-se cont, mai ales, şi de faptul că „11"-le prezentat de astă dată diferea, în bună măsură, de acela mai vechi, utilizat în timpul Balcaniadei de la Atena. Căci nu-i simplu de loc ca, de pildă, în lipsa cvartetului Petreanu-Cassai-Iordănescu-Năstase, să găseşti alt „patru" la fel de util, cum au fost, miercuri după-amiază, *Moldovan, Kun II, Broşovschi* şi *Florea*.

Fără îndoială, constatarea cea mai îmbucurătoare după acest prim trial şi înaintea partidei oficiale, cu Finlanda, este aceea că reprezentativa noastră de tineret e pe cale să-şi construiască o „coloană vertebrală" solidă. Cel puţin, în partida disputată alaltăieri, întregul ax central a funcţionat de o asemenea manieră, de parcă ar fi aparţinut unei echipe de club, rodată mai mulţi ani de-a rîndul. Pornind de la „fund" cu exemplele, trebuie spus că *Sătmăreanu II* şi *Olteanu* (singurul cuplu din cele trei folosite şi în timpul Balcaniadei ateniene) au constituit o adevărată „pereche de stîlpi" în faţa buturilor apărate de Ştefan.

În poziţie excelentă de şut, Broşovschi îl „execută" pe Adamache. Aşa s-a înscris golul al doilea al echipei de tineret
Foto: N. DRAGOŞ

Într-adevăr, intervenind cu promptitudine la balon, ajutîndu-se reciproc, prin efectuarea corectă a dublajului, cei doi au anihilat din faşă orice intenţii ale lui Oprea, Oblemenco şi Moldoveanu, înaintaşi centrali utilizaţi în echipa „posibililor" în cele două reprize. Trecînd mai departe, se impune să subliniem contribuţia în joc, la mijlocul terenului, adusă de *Marian Popescu* şi *Simionaş*. M. Popescu (pe linia evoluţiilor sale din primăvară la echipa de club) a acţionat inteligent, economic, jucînd şi un rol de coordonator în treimea de mijloc, în timp ce colegul său de linie, Simionaş, a pendulat neobosit între cele două careuri, fiind, alternativ, în funcţie de fază, sprijin preţios atît pentru apărarea imediată cît şi pentru atac. De altfel, trebuie spus că ei au primit din partea antrenorului principal, Gh. Ola, notele cele mai mari: M. Popescu 8+, Simionaş 9. În sfîrşit, cuvinte bune şi pentru vîrfurile U.T.A.-ei, Broşovschi-Kun II, un cuplu de acuma sudat, în deosebită vervă de joc la acest trial şi destul de abil în manevrele de „un-doi"-uri efectuate în zona de finalizare. După felul în care au acţionat textiliştii, se pare că ambii tind mai sus, spre lotul olimpic şi — de ce nu? — chiar spre lotul lui Angelo Niculescu, aflat, acum, înaintea partidei de la Helsinki, în plină perioadă de căutări.

Interesează, poate, şi notele acordate de antrenorul Gh. Ola celorlalţi componenţi ai echipei. Iată-le: Ştefan 7 — Niculescu 7 (S. Gabriel 6), Sătmăreanu II 7+, Olteanu 8, Cristache 7, Moldovan 7 (Leşeanu 7), Florea 6 (Hajnal 7).

Vor confirma cu toţii aceste bune aprecieri şi în testele viitoare (următorul, prevăzut să se desfăşoare miercuri 1 septembrie)? Să sperăm, mai ales că pînă la 22 septembrie, data meciului cu echipa de tineret a Finlandei, nu mai e mult...

G. NICOLAESCU

DUBLUL SUCCES DE LA BRAŞOV CONFIRMĂ UN DRUM ASCENDENT

Fază dintr-unul din cele mai disputate meciuri ale „Cupei 23 August", România — Iugoslavia, al cărui rezultat a fost stabilit în ultimul minut de joc..

Foto: Eugen BOGDAN, Braşov

● Reprezentativa României — un învingător merituos ● Perturbări în ierarhia europeană a juniorilor ● România II, Turcia şi chiar Grecia — surprize plăcute...

Intrată într-o bună tradiţie, „Cupa 23 August" pentru juniori — ultimul mare turneu internaţional european al sezonului, aducînd la linia de start 6 echipe reprezentative — s-a desfăşurat anul acesta sub semnul unor dispute fotbalistice corecte şi echilibrate.

Departe de a fi o confruntare de complezenţă, turneul a cunoscut meciuri zbuciumate, cu rezultate rămase mult timp pe muchie de cuţit, multe echipe urmărind nu atît verificarea capacităţilor de moment, cît ocuparea unui loc onorabil în clasament, raţiune care a condus şi spre jocuri în care antrenorii nu s-au sfiit să ordone apărări supraaglomerate, cu „libero" şi „betonări", menite să sugrume spectacolul.

Turneul a confirmat — dacă mai era nevoie de aşa ceva! — că nici în perimetrul juniorilor, fotbalul de astăzi nu poate scăpa de sub... ghilotina rezultatului.

Dîrz disputat, plin de dramatism, turneul desfăşurat sub pieptul Tîmpei a pus în mişcare toate capacităţile echipelor, care — spre deosebire de ceea ce se întîmplă de cîţiva ani — au ocupat în ierarhia finală cu totul alte locuri decît recomanda „calculul hîrtiei".

Iată, de altfel, un clasament „comentat" al „Cupei 23 August":

1. ROMÂNIA I. **Acest nou succes — după cîştigarea „Cupei Prieteniei", anul trecut, şi ocuparea locului III în aceeaşi competiţie, anul acesta — vine să sublinieze seriozitatea muncii cuplului de antrenori Constantin Ardeleanu — Vasile Zavoda. Neînvinsă în cele 4 meciuri (golaveraj 9—2), echipa a început neconvingător, ameninţînd cu un eşec explicabil prin oboseala acumulată în turneul de la Halle şi prin lipsa celei mai bune formule de atac (Aelenei — absent, Luchescu — accidentat). Treptat, jucătorii — adunaţi în jurul neobositului Dumitriu şi a subtilului Ion Ion — şi-au regăsit cadenţa, sprintînd irezistibil spre un succes aflat dincolo de orice dubiu. Intrată în rîndul principalelor candidate la Trofeul U.E.F.A. 1972 — coroborate, cele două performanţe ale lunii august o recomandă drept una dintre favorite —, reprezentativa noastră are încă de rezolvat o problemă fundamentală: cea a eficacităţii. Antrenorii ei nu trebuie să uite că înaintaşii au ratat nenumărate ocazii, că echipa a realizat doar 9 goluri din 30—40 de situaţii favorabile (între care 6 bare!!) şi că fără golul marcat în minutul 80 al meciului cu Iugoslavia — gol absolut meritat, dar purtînd un dram de noroc, ca oricare gol înscris în ultimul minut — juniorii români ar fi jucat în finala pentru... locurile V—VI!**

2. ROMÂNIA II — marea surpriză a turneului, o garnitură de viitor, cu jucători talentaţi şi abili (Crişan, Vanea, Godja, Cotigă) aflaţi în grija unor tehnicieni — **Ilie Savu şi Petre Comăniţă** — care nu mai solicită nici o prezentare. Pregătită pentru 1973, echipa aceasta — excelentă în meciurile cu Turcia şi R. D. Germană, cînd a reuşit să depăşească „complexul" diferenţei de gabarit — avansează promisiuni dintre cele mai îmbucurătoare.

3. TURCIA — aceeaşi formaţie de luptă, dotată cu jucători posedînd surprinzătoare (pentru fotbalul turc) virtuţi tehnice între care Tarhan ar fi concurat — cu mari şanse — la titlul de cel mai bun jucător al turneului.

4. IUGOSLAVIA. Venită la Braşov ca o „necunoscută", retrasă de mai mulţi ani din circuitul marii performanţe, selecţionata iugoslaviei a jucat inegal, făcînd un meci bun, urmat de unul foarte slab, realizînd minute de fotbal agreabil, urmate de minute de penibil „anti-joc". Propriul ei antrenor, Ivan Vatovec, o caracteriza, înainte de prima partidă, drept „o echipă prea tînără şi prea neexperimentată ca să poată emite pretenţii. Avea dreptate...

5. R. D. GERMANĂ. Doctorul Krause, acest binecunoscut descoperitor de talente, a adus la Braşov o echipă de... „uriaşi" obosiţi şi, din păcate, recalcitranţi. Socotită de mulţi drept forţa europeană nr. 1 în materie de juniori, reprezentativa R. D. Germană a dezamăgit net locul ocupat în „Cupa 23 August" reflectînd cea mai slabă comportare a juniorilor lui Krause în ultimii ani. Asta spune credem, totul...

6. CEHOSLOVACIA. Întorşi triumfători de la Halle, tinerii fotbalişti cehoslovaci au terminat, brusc, toate rezervele de energie şi ambiţie după prima confruntare (0—0 cu România), care — e drept — i-a solicitat la maximum. În rest, echipa Cehoslovaciei a jucat în apărare, s-a betonat cu o încăpăţînare stranie, sperînd, parcă, un etern scor alb!

7. GRECIA — marea nedreptăţită a turneului, formaţie echilibrată şi dispusă pentru orice sacrificiu, mereu învinsă în finalurile de partidă...

8. SELECŢIONATA BRAŞOV. Improvizată în ceasul al 12-lea, echipa Braşovului a făcut ce-a putut, într-o asemenea companie, n-a putut, însă, prea mult...

★

Încheiată cu un dublu succes al fotbaliştilor noştri — pentru care 30 de jucători şi 4 antrenori merită felicitările cele mai sincere — „Cupa 23 August" n-a reprezentat atît un scop în sine, cît un jalon pe drumul pregătirii juniorilor români pentru marea confruntare U.E.F.A. 1972. Izbînda de la Braşov trebuie să constituie un nou prilej de seriozitate, de cîntărire lucidă a calităţilor şi defectelor şi — în nici un caz — o ocazie de infatuare şi laudă exagerată.

Ovidiu IOANIŢOAIA

O surpriză care ne interesează

R. F. a GERMANIEI — DANEMARCA (echipe olimpice) 1-3!

DÜSSELDORF, 26 (prin telex). — Reprezentativa olimpică de fotbal a Danemarcei va fi — după toate probabilităţile — un adversar dificil pentru 11-le României în cadrul calificărilor pentru turneul olimpic din 1972. O spunem ca unul care a urmărit în tribuna stadionului din Flensburg meciul dintre selecţionatele olimpice ale R. F. a Germaniei şi Danemarcei, meci cîştigat de danezi — în mod surprinzător dar absolut meritat — cu scorul de 3—1 (1—1).

Formaţia oaspeţilor a beneficiat de o apărare solidă şi a avut în Hagenau (K. B. Kopenhagen) un portar întotdeauna bine inspirat. Compartimentul apărării a lăsat o bună impresie prin jocul său modern, eficient. Am reţinut din linia de mijloc pe **Olsen** (B 1901 Kopenhagen), **Nygaa d** (Fuglebakken Aarhus) şi **Schriver** (Veijle B.K.) Deasupra tuturor s-a situat Schriver care a marcat două goluri şi care a contribuit la realizarea celui de al treilea.

Jupp Derwall, antrenorul echipei olimpice a R. F. a Germaniei a fost foarte nemulţumit de comportarea elevilor săi. În schimb Rudi Strittig, antrenorul formaţiei daneze a declarat: „Acest rezultat este un mare triumf pentru noi. Acum privim cu optimism calificarea noastră în turneul olimpic".

Iată formaţia alinată de Danemarca în meciul de la Flensburg: **Hagenau — Fleming, Pedersen, Andersen, Roentved, Rasmussen, Ziegler, (Marussen), Schriver, Olsen, Nilsen, Nygaard.**

A. NEUSSER
S.I.D. Düsseldorf

CONSTANŢA GĂZDUIEŞTE FINALA PE ŢARĂ A MICILOR FOTBALIŞTI

Oraşul de pe malul mării este în aceste zile de vacanţă gazdă primitoare a celor mai mici fotbalişti din ţara noastră. *La Constanţa şi-au dat întîlnire mai bine de 150 de pionieri şi şcolari, componenţi a 16 formaţii cîştigătoare ale întrecerilor interstrăzi şi cartiere, ale fazelor pe municipii şi judeţ, care vor lua parte la finala pe ţară a competiţiei de minifotbal organizată de Consiliul naţional al organizaţiei pionierilor, cu colaborarea ziarului nostru.*

Cele trei terenuri din Parcul pionierilor îmbrăcat în haine de sărbătoare. Aici, între 27 august şi 1 septembrie, vor avea loc întrecerile finale ale acestor echipe de pionieri şi şcolari. Azi dimineaţă are loc şedinţa tehnică, iar după-amiază se vor disputa primele meciuri (durată — două reprize a cîte 30 de minute). Echipele, formate din cîte 7 jucători, vor fi împărţite în patru serii a cîte patru formaţii. Meciurile din grupe se vor disputa în zilele de 27, 28 şi 29 august, după care în zilele de 30 şi 31 vor avea loc partidele finale.

Organizatorii competiţiei şi forurile sportive constănţene, s-au preocupat să asigure micilor fotbalişti un program cît mai plăcut pe perioada cît va ţine competiţia.

Festivitatea de încheiere a acestei întreceri va avea loc în ziua de 1 septembrie cînd celor mai buni dintre jucători le vor fi înmînate diplome şi premii din partea C.N.O.P., şi a ziarului „Sportul". Pînă atunci, să le urăm micilor fotbalişti succes în întreceri. **(Al. C.)**

TRAGEREA LA SORŢI ÎN TURNEUL U.E.F.A. '72

● Echipa României va juca în faza finală

VIENA 26 (Agerpres). — La viitoarea ediţie a turneului de fotbal U.E.F.A. pentru juniori şi-au confirmat participarea 30 de echipe.

Faza finală a turneului va reuni un număr de 16 echipe şi se va disputa între 11 şi 21 mai, anul viitor, în mai multe oraşe din Spania. După cum se ştie, 10 echipe sînt calificate de drept, conform regulamentului, după cum urmează: **Anglia**, deţinătoarea trofeului, **Spania**, ca ţară organizatoare, **Franţa, Italia, Malta, Olanda, Norvegia**, ROMÂNIA, **Scoţia** şi **Ungaria.**

Pentru celelalte 6 locuri urmează să aibă loc meciuri de calificare între cele 20 de echipe. În urma tragerii la sorţi a acestor jocuri, care a avut loc la Viena, au fost stabilite grupele de calificare pentru acest turneu, precum şi ordinea jocurilor: GRUPA I: Belgia contra echipei învingătoare din jocul Elveţia — Portugalia; GRUPA A 2-A: R. D. Germană contra învingătoarei dintre Finlanda — Polonia; GRUPA A 3-A: Ţara Galilor cu învingătoarea din meciul Islanda — Irlanda; GRUPA A 4-A: Învingătoarea din meciul Bulgaria — Grecia va întîlni echipa U.R.S.S.; GRUPA A 5-a: Învingătoarea din meciul Danemarca — Luxemburg cu învingătoarea dintre Suedia — R.F. a Germaniei; GRUPA A 6-A: învingătoarele meciurilor Iugoslavia — Turcia şi Austria — Cehoslovacia. Aceste întîlniri preliminarii urmează să se joace pînă la 30 noiembrie 1971. Pînă la 10 aprilie 1972 trebuie să se dispute meciurile din cele 6 grupe eliminatorii, la sfîrşitul cărora se vor cunoaşte echipele care-şi vor disputa trofeul.

Grupele finale au fost alcătuite după cum urmează: GRUPA A: Norvegia, Olanda, Franţa şi cîştigătorul grupei a 2-a; GRUPA B: Scoţia, Ungaria şi echipele învingătoare din grupele 4 şi 5; GRUPA C: echipele învingătoare din preliminariile grupelor 6, 3, 1, la care se adaugă echipa Angliei; GRUPA D: Spania, **România**, Italia şi Malta. În primul joc, echipa României va întîlni formaţia Spaniei, în timp ce Italia va primi replica Maltei.

handbal

UNA DIN EXPLICAŢIILE SUCCESULUI...

Este astăzi un fapt cunoscut şi, mai ales, RECUNOSCUT pe plan internaţional că handbalul românesc se plasează, de o bună bucată de timp, în fruntea ierarhiei mondiale. Şi aceasta nu atît prin rezultatele onorante pe care le obţin reprezentativele ţării sau echipele de club, cît mai ales prin excelenta organizare a acestui sport pe plan naţional, prin ireproşabila desfăşurare a tuturor competiţiilor, prin judiciozitatea măsurilor elaborate, prin perseverenţa cu care se urmăreşte îndeplinirea lor. Reputaţi tehnicieni străini, personalităţi marcante ale federaţiei internaţionale, publicaţii de specialitate (recent revista spaniolă „DEPORTE 2000" a consacrat un amplu articol handbalului românesc) se apleacă cu tot mai mult interes asupra metodelor de lucru ale federaţiei noastre şi ale organelor sale, studiindu-le şi învăţînd din ele.

Pe acest tărîm, al schimbului de experienţă, al valorificării ideilor generoase sau a metodelor de lucru cu randament sporit, ni se pare foarte util să relevăm un aspect, poate minor, din activitatea generală a handbalului, care va da însă de gîndit multora dintre tehnicienii şi activiştii sportivi din ţara noastră. Este vorba despre felul în care sînt fructificate eforturile morale şi materiale investite într-o tabără de junioare, organizată în fiecare vară de federaţia de specialitate.

Pentru aceasta vă propunem să răsfoiţi împreună cu noi un registru de loc arătos pe dinafară, un registru care este, de fapt, „jurnalul de bord" al acestei tabere. Vom lăsa intenţionat deoparte gustul artistic al autorului, talentul lui în îmbinarea culorilor, faptul că pe primele pagini sînt lipite fotografiile în grup ale tinerelor handbaliste sau meticulozitate cu care sînt trase în tuş liniile. Nu ne vom opri nici la numeroasele scheme tactice desenate cu migală, deşi ţinînd seama de vîrsta şi, în general, de experienţa grupului de tehnicieni chemaţi să lucreze cu aceste mlădiţe ale handbalului feminin, poate ar fi ceva de spus sau de învăţat şi în această direcţie! Dar nu ne-am propus acest lucru. Dorim să arătăm cum principalul scop al întregii acţiuni, şi anume FINALITATEA EI PRACTICĂ îşi găseşte o exprimare concretă, clară în paginile acestui „jurnal de bord". Fiecare jucătoare îşi are alcătuită o fişă extrem de minuţioasă (amănuntele mergînd pînă la specificarea numărului de la pantof!), valoarea ei tehnică, fizică, ca şi aptitudinile intelectuale fiind riguros cîntărite şi evaluate în perspectivă. După încheierea stagiului de pregătire, caracterizările s-au îmbogăţit, purtînd amprente definitorii în ceea ce priveşte viitoarele participări în tabere sau în lotul de junioare.

Un alt aspect, la fel de important ca cel al finalităţii, este GRADUL DE SERIOZITATE ce se degajă din întreaga acţiune. Nimic nu a semănat a vacanţă. S-a lucrat intens, cu convingere, cu dorinţa sinceră de a se realiza ceva palpabil în domeniul handbalului. Şi dacă asupra problemelor de ordin metodic este greu să ne pronunţăm pe scurt, atunci să subliniem că la fel de atent s-a acţionat şi în direcţia educaţiei. Orice abatere (din fericire nici n-au fost multe) a fost sancţionată prompt, urmărindu-se nu atît pedeapsa în sine, cît mai ales ca cea în culpă să-şi recunoască vina şi să înţeleagă justeţea măsurii. Sugestiv este în acest sens, faptul că „jurnalul de bord" al acestei tabere conţine anexate declaraţiile jucătoarelor sancţionate, în care acestea îşi analizează atitudinea, arătînd cauzele greşelii şi felul cum înţelege să se comporte pe viitor. În fond, în aceasta constă una (doar una...) din explicaţiile succesului handbalului românesc!

Colin ANTONESCU

AGENDĂ BUCUREŞTEANĂ

SÎMBĂTĂ

TERENUL ELECTRONICA, ora 16,30: Electronica — T.M.B. (divizia C).

DUMINICĂ

STADIONUL DINAMO, ora 14,30: **Dinamo — Steagul roşu** (tineret-rezerve), ora 16,30: **Dinamo — Steagul roşu** (divizia A);

STADIONUL METALUL ora 11: **Metalul — Dunărea Giurgiu** (divizia B);

TERENUL SIRENA, ora 11: **Sirena — Laromet** (divizia C);

TERENUL F.R.B., ora 11: **Maşini unelte — Victoria Lehliu** (divizia C);

TERENUL LAROMET, ora 11: **Tehnometal — Dinamo Obor** (divizia C);

TERENUL AUTOBUZUL, ora 11: **Autobuzul — Flacăra roşie** (divizia C).

CÎŞTIGĂTORII EXCURSIILOR LA BUDAPESTA DE LA TRAGEREA EXCEPŢIONALĂ LOTO DIN 10 AUGUST 1971

Categoria 3 — (21 excursii × 2 locuri la Budapesta cu petrecerea Revelionului, plus diferenţa în numerar pînă la 8.000 lei): 1. Kocsef Irina — Arad; 2. Chirilă Constantin — Braşov; 3. Şurubariu Ioan — Braşov; 4. Popescu Nicolae — Oraviţa; 5. Raiu Valeria — Cluj; 6. Mihai Veronica — Bucureşti; 7. Munteanu Toma — Găeşti; 8. Gibodă Ion — com. Potlogi jud. Dîmboviţa; 9. Filipoiu Toma — Petrila; 10. Benkö Ianoş — com. Iernut jud. Mureş; 11. Köble Eva — Singiorgiul de Pădure; 12. Rădulescu Claudian — com Amărăştii de Sus jud. Dolj; 13. Zinculescu Petre — Ploieşti; 14. Popescu Gheorghe — com. Băneşti sat Urleta jud. Prahova; 15. Irinciuc Ioan — Braşov; 16. Pariser Carol — Siret jud. Suceava; 17. Dozsa Tiberiu Ioan şi 18. Beşleagă Tănase din Timişoara; 19. Grünberg Iacob şi 20. Georgescu Ioan Constantin din Bucureşti; 21. Ghiţă Stan — Chitila.

Categoria 4 — (26 excursii × 2 locuri la Budapesta cu petrecerea Revelionului): 1. Bokor Magdalena — Arad; 2. Papuc Eva şi 3. Blaga Nicolae — Oradea; 4. Goga Viorica — Cristian jud. Braşov; 5. Haralambie Gherghina — Constanţa; 6. Vintilă Minelău — com. Firţăneşti jud. Galaţi; 7. Miricâ Gheorghe — Ploieşti; 8. Olaru Constantin — Iaşi; 9. Zainea Mihail — com. Gurbăneşti jud. Ilfov; 10. Andreica Petru — Vişeul de Sus jud. Maramureş; 11. Popescu V. Maria — Caracal; 12. Olaru Maria — Ploieşti; 13. Bielz Erika — Mediaş; 14. Neş Ion; 15. Bayer Anna şi 16. Ruman Friederic — toţi din Timişoara; 17. Szilaghyi Ecaterina — com. Becicherecul Mic jud. Timiş; 18. Mitran Ioan — Rîmnicu Vîlcea; 19. Ionescu Ion — Băile Govora; 20. Mazilu Nicolaie; 21. Ungar Paul; 22. Georgescu Steliana; 23. Ghiorma Gheorghe; 24. Năstase Tudor; 25. Mandin Constantin şi 26. Deca Emil — toţi din Bucureşti.

Rubrică redactată de LOTO-PRONOSPORT

„Cupa Prietenia" la baschet

MECIUL CUBA – U.R.S.S. UN SPLENDID SPECTACOL

Această a patra ediție a „Cupei Prietenia" se vădește deosebit de reușită și de utilă. Reușită, pentru că majoritatea întîlnirilor oferă spectacole atrăgătoare, aplaudate cu însuflețirea caracteristică vîrstei majorității publicului (venit, din păcate, în număr mic și în acest sens — ne întrebăm cum de pot sta nepăsători antrenorii și profesorii de educație fizică ai celor peste 100 de echipe de juniori din Capitală?); utilă, pentru că ne permite să trecem în revistă unele dintre cele mai valoroase reprezentative din Europa (plus cea a Cubei), pe care jucătorii noștri le vor avea ca adversare la „europenele" de juniori de anul viitor.

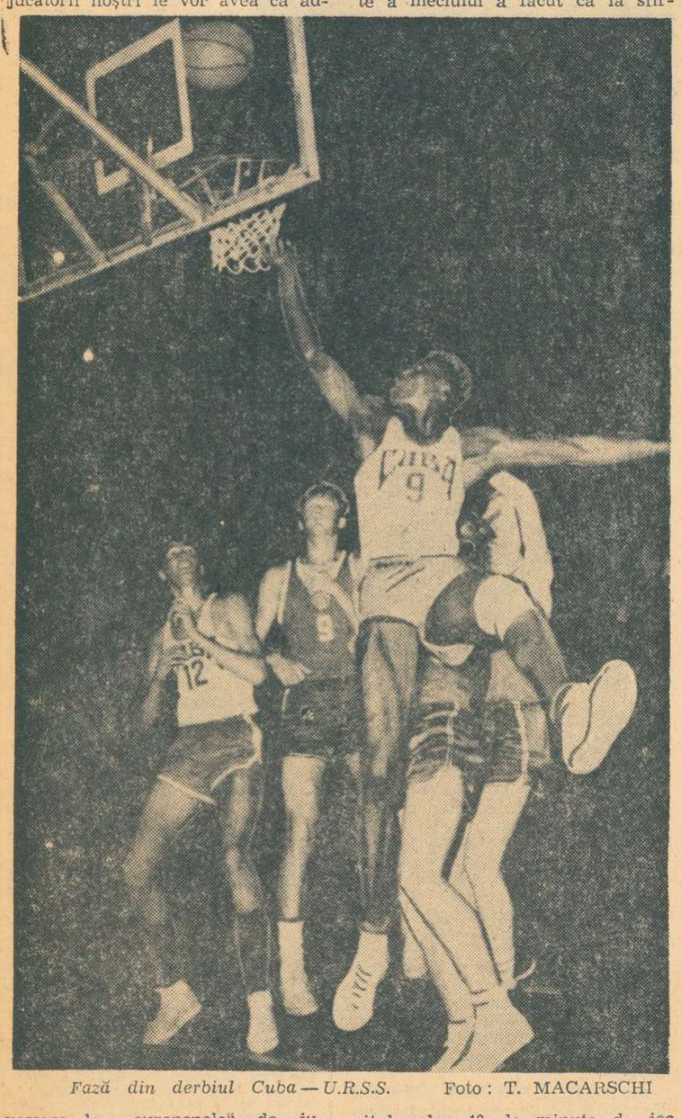

Fază din derbiul Cuba — U.R.S.S. Foto: T. MACARSCHI

Cît privește disputa propriu-zisă pentru întîiietate, ea se desfășoară așa cum s-a anunțat, adică echilibrată în majoritatea partidelor, dar cu o notă de superioritate din partea formațiilor U.R.S.S. și Cubei.

POLONIA—ROMÂNIA 74—72. Începutul a fost favorabil baschetbaliștilor români care au punctat din aruncări de la semidistanță și prin finalizarea unor combinații tactice simple, în care au excelat **Cernat, Niculescu, Scutaru și Ursache.** În min. 10, tabela de scor indica 22—15. În continuare, însă, reprezentanții Poloniei, cu mai mulți jucători înalți în „5"-ul din teren (Rosiak, Prokop, Wielebrowski) și cu Garlinski uimitor de precis în aruncările de la distanță, au egalat (min. 13: 27—27). De aici, echipele au căutat să „sprinteze", dar nici una din tentative nu a izbutit, astfel că finalul le-a găsit la egalitate deplină. În această situație, cuvîntul hotărîtor l-a avut din nou talia superioară a sportivilor polonezi, mai cu seamă că, pe parcurs, echipa română îl „pierduse" pe Ursache (1,96), om de bază pînă atunci prin impetuozitatea acțiunilor sale. De remarcat că formația română a obținut procentaje de eficiență mai bune decît ale adversarei (75% față de 57% la aruncări libere, 46% față de 45% la cele din acțiune), dar dominarea panourilor a permis selecționatei poloneze să încerce de mai multe ori coșul (a executat 73 de aruncări, față de numai 58 ale echipei țării noastre).

Au înscris: Cernat 26, Scutaru 17, Niculescu 17, Ursache 4, Poleanu 7, Osacenko 1 pentru România, respectiv Rosiak 24, Wielebrowski 22, Kalinowski 4, Chudeusz 2, Prokop 4, Garlinski 11, Grygiel 2, Krason 5. Arbitrii F. Velkey (Ungaria) și K. Ivanov (Bulgaria) au asigurat partidei o desfășurare cursivă.

CUBA — BULGARIA 85—65. Ținînd seama de superioritatea cubanezilor în recuperările sub panouri, antrenorii baschetbaliștilor bulgari au indicat acestora ca acțiunile de atac să aibă o durată cît mai mare. Această tactică, precum și apărarea în zonă bine aplicată, a determinat ca în prima repriză să persiste un sensibil echilibru. Apoi, formația Cubei a reușit, în sfîrșit, să-și impună ritmul. Au condus excelent A. Bednarski (Polonia) și M. Rizea (România).

UNGARIA — POLONIA 66—60 (33—31). După ce în etapa a doua România a învins Ungaria, în ziua următoare Polonia a întrecut România, iar joi a fost rîndul teamului maghiar să depășească echipa Poloniei. Partida a fost echilibrată și doar clarviziunea tinerilor jucători unguri din ultima parte a meciului a făcut ca la sfîrșitul celor 40 de minute de joc scorul să le fie favorabil. Au arbitrat C. Ivanov (Bulgaria) și N. Trujillo (Cuba).

CEHOSLOVACIA — R. D. GERMANĂ 92—71 (43—31). A urmat o partidă liniștită, în care combatantele s-au împăcat repede cu soarta. Tinerii sportivi din R. D. Germană nu au emis pretenții deosebite, astfel că jucătorii cehoslovaci au realizat o victorie ușoară la un scor concludent. Au condus o partidă fără nici un fel de probleme Fr. Velkei (Ungaria) și M. Rizea (România).

CUBA — U.R.S.S. 92—87 (40—39, 78—78).

BULGARIA — ROMÂNIA 83—75 (39—35).

Programul de azi. Sala Floreasca, de la ora 15,30: **Cuba—Cehoslovacia, Polonia—R.D. Germană, Ungaria—Bulgaria, ROMÂNIA—U.R.S.S.**

★

Reprezentativa Cubei va juca marți la Botoșani, cu selecționata locală, pe terenul care va fi inaugurat cu această ocazie; echipa R.D. Germane va evolua luni la Pitești iar marți la Ploiești, în compania lotului de juniori II al României.

sportul în lume

SĂRITORII ROMÂNI LA „CONCURSUL PRIETENIA"

Săritorii de la trambulină Sorana Prelipceanu, Mihaela Atanasiu, Angela Popescu, Al. Bagiu, Fr. Kiss și G. Fabich, însoțiți de antrenorii A. Breja și N. Spariosu, au plecat la Tatabánja pentru a participa, de vineri pînă duminică, la „Concursul Prietenia".

Datorită acestui fapt, campionatele naționale de seniori, programate inițial la sfîrșitul acestei săptămîni, au fost aminate și vor avea loc în zilele de 3, 4 și 5 septembrie, la bazinul „23 August" din Capitală.

C. M. de ciclism
PRIMUL CAMPION, SOVIETICUL E. RAPP

ROMA, 26 (Agerpres). — Ploaia a dat mult de furcă organizatorilor campionatelor mondiale de ciclism, care au început miercuri pe velodromul din Varese, cu o întîrziere de cîteva ore. De două ori, reuniunea a trebuit să fie întreruptă din cauza rafalelor de ploaie. Seara tîrziu, a fost desemnat și primul învingător al actualei ediții. Proba de 1 000 m cu start de pe loc a fost cîștigată în mod surprinzător de ciclistul sovietic Eduard Rapp, care a realizat timpul de 1'07"608/1000. Noul campion al lumii este în vîrstă de 21 de ani. El este student al Institutului de Cultură Fizică și locuiește la Omsk. Rapp practică ciclismul de 4 ani, participînd pentru prima oară la campionatul lumii. Pe locul doi s-a clasat Peter Pedersen (Danemarca) — 1'07"685/1000, urmat de francezul Trentin — 1'08"660/1000. Ciclistul român Ștefan Laibner a ocupat locul 16 cu 1'10"652/1000.

CAMPIONATELE EUROPENE DE TIR

ÎN CIUDA CONDIȚIILOR ATMOSFERICE VITREGE, REZULTATE BUNE LA ARMĂ LIBERĂ CALIBRU REDUS

SUHL, 26 (prin telefon, de la trimisul nostru special).

E drept, vremea s-a mai îmbunătățit. N-a mai plouat, a apărut chiar și soarele, dar temperatura se menține oarecum scăzută pentru anotimpul de acum și a început un vînt cu rafale destul de puternice. Totuși, pe standuri, rezultatele continuă să se situeze la o cotă ridicată. Astfel, să urmărim puțin desfășurarea clasicei probe de armă liberă calibru redus 3×40 f (61 concurenți).

Chiar de la prima poziție, cea de culcat, campionul lumii, Vitali Parhimovici (U.R.S.S.), trage formidabil foc după foc, înregistrînd 400 p din tot atîtea posibile. El este talonat de aproape de tînărul țintaș vest-german Kustermann cu 399 p și de recordmanul mondial și european, sovieticul Lapkin, cu 398 p. Întrecerea cunoaște aceleași accente de luptă acerbă pînă la sfîrșit, cînd Parhimovici cîștigă, devenind și campion al Europei cu 1 162 p, doar cu 3 p mai puțin decît recordul lumii. Lapkin termină pe locul 6, iar campionul olimpic din Mexic, Bernd Klingner (R.F.G.), abia pe poziția 23!

Dintre sportivii noștri, cel mai bine s-a clasat Ion Olărescu, cu o cifră apropiată (1 149 p) de valoarea arătată în țară (1 152 p). Ceilalți doi, Petru Șandor și Ștefan Caban, nu au concurat la nivelul posibilităților. Spunem aceasta, pentru că primul a înscris cifre superioare în perioadele trecute, are calități deosebite și, în plus, a beneficiat de condiții de pregătire superioare, de pildă, lui Olărescu. În special la poziția în picioare se sconta pe un randament mai mare. Cît privește pe Caban, acesta, după un oarecare declin, a marcat o revenire cu cîteva săptămîni înaintea campionatelor continentale, insuficientă însă pentru ca la Suhl să se prezinte în plenitudinea mijloacelor.

Odată cu încheierea acestei probe, s-a ajuns aproape la jumătatea competiției. În afara mistrețului alergător, întrecere mai puțin aglomerată, începînd de vineri, ultimele trei zile ale campionatelor sînt deosebit de încărcate. Se anunță dispute pasionante la talere aruncate din șanț, pistol viteză, armă liberă calibru mare, armă standard femei și juniori. De aceea, paralel cu concursurile oficiale din zilele precedente, pe standurile rămase libere, antrenamentele au fost în toi. Între cei care s-au pregătit cu asiduitate, s-au aflat și taleriștii și trăgătorii noștri de la pistol viteză, iar de joi și concurenții juniori la armă standard. Programul de vineri este următorul: armă liberă calibru mare 3×40 f, distanță 300 m (va concura și reprezentantul nostru Petru Șandor) și talere aruncate din șanț — seniori individual (200 t) și echipe (150 t) — Ion Dumitrescu, Gheorghe Florescu, Ștefan Popovici, Andrei Marinescu; femei (150 t) — Reli Vezeanu, și juniori (150 t). Ziua întîi cuprinde o manșă de 75 t (în trei serii a cîte 25 t).

Clasamentul la armă liberă calibru redus 3×40 f: 1. Parhimovici (U.R.S.S.) 1 162 p, 2. Kustermann (R.F.G.) 1 161 p, 3. Aghișev (U.R.S.S.) 1 156 p, 4. Kovarik (Cehoslovacia) 1 155 p, 5. Wunderlich (R.D.G.) 1 153 p, 6. Lapkin (U.R.S.S.) 1 152 p... 10. Ion Olărescu (România) 1 149 p... 14. Petru Șandor (România) 1 142 p... 19. Ștefan Caban 1 141 p.

Constantin COMARNISCHI

McBREEN 4:02,1 pe 400 m liber — nou record mondial

HOUSTON, 26 (Agerpres). — Alte performanțe de valoare au fost înregistrate în prima zi a campionatelor de natație ale S.U.A., care se desfășoară la Houston (Texas). După ce Mark Spitz a corectat recordul mondial în proba de 100 m fluture cu timpul de 55:0, tînărul sportiv californian Tom McBreen a stabilit un nou record al lumii în proba de 400 m liber cu timpul de 4:02,1 (vechiul record era de 4:02,6 și aparținea suedezului Gunnar Larsson). McBreen este în vîrstă de 18 ani, fiind pregătit de antrenorul Tom Holman. Iată alte rezultate înregistrate: 200 m spate (f): Sue Atwood 2:22,9; 200 m spate (m): Charles Campbell 2:07,1; 100 m bras (f): Diane Nickhloff 1:16,7; 100 m bras (m): Peter Dahlberg 1:06,9; 400 m liber (f): Ann Simonns 4:24,8. Debbie Meyer s-a clasat pe locul doi cu 4:25,6; 100 m fluture (f): Deena Deardruff 1:05,0.

Bikila avansează...

Zilele în care, apropiat prin ochii televiziunii, stadionul olimpic din Helsinki atrăgea privirile a milioane de spectatori, pretutindeni în lume, au fost desigur prilej de nostalgie pentru un mare atlet, acum din nefericire departe de întrecerile pe pistă.

Pe Bikila Abebe — despre el scriem — groaznicul accident de automobil, suferit acum doi ani, l-a transformat într-un trup imobil. Tratamente laborioase, conduse de medici specialiști din mai multe țări, printre care și balneologii din Iugoslavia, n-au avut alt rezultat decît că Bikila a putut pînă la urmă să schimbe patul de spital pentru un scaun cu rotile. Cel care alerga în iureș zecile de kilometri ale maratonului, de două ori campion olimpic, este fericit astăzi să avanseze doar cîțiva metri, cu precauții extreme.

Știri recente din Addis Abeba anunță că starea suferindului se prezintă mult ameliorată. Nigussie Robe, antrenorul federal al atleților etiopieni, a declarat ziariștilor că fostul maratonist poate acum să-și miște brațele și chiar încearcă să se ridice singur în picioare. Pentru un om paralizat, o adevărată performanță..

Oricît de curios ar părea, nu este exclus ca în curînd să putem nota chiar o reintrare a lui Bikila în arena sportivă. El este invitat în Norvegia pentru o competiție de sănii trase de cîini, organizată special pentru cei handicapați fizic. Concursuri asemănătoare au loc și la Stoke Mandeville, în Anglia.

Ar fi, desigur, o mare consolare pentru fostul atlet, de a putea lua din nou startul, măcar pe acele piste care îi mai sînt astăzi accesibile.

Radu VOIA

P. MĂRMUREANU ȘI S. DRON AU SOSIT ÎN CAPITALĂ

Ieri au sosit în Capitală, venind de la Sao Paulo, tenismenii Petre Mărmureanu și Sever Dron, echipierii de rezervă ai reprezentativei României, cîștigătoarea finalei inter-zone a „Cupei Davis". Au revenit din Brazilia și prof. Al. Lăzărescu, secretarul F.R.T. și dr. I. Ștefan, medicul echipei.

CAMPIONATELE MONDIALE ȘI EUROPENE DE CAIAC-CANOE

(Urmare din pag. 1)

ocupantele locurilor 1, 3 și 4 la ultimele mondiale, deci...

Echipajul nostru de caiac 4 — nală festivitate de deschidere oficială a campionatelor s-au reluat cursele. Ultimul dintre echipajele noastre care a concurat în prima zi a fost cel format din **Maria Nichi-**

Vineri este ziua rezervată sprinterilor. La aceste probe sînt înscriși foarte mulți concurenți. România prezintă în întreceri următorii sportivi: K 1 — 500 m **Aurel Vernescu**, K 2 — 500 m **Ion Dragulschi — Erast Pavel**; K 1 — 4×500 m **Eugen Botez — Dimitrie Ivanov — Mihai Zafiu — Aurel Vernescu**; C 1 — 500 m **Ivan Patzaichin**; C 2 — 500 m **Gheorghe Simionov — Gheorghe Danielov.**

Ultima probă de viteză, cea de K 4 — 500 m (fete) se va disputa direct ca finală, echipajul nostru fiind compus din **Haripina Evdochimov — Maria Nichiforov — Paulina Humă — Maria Lovin.**

1 000 m a cîștigat seria în care a tras obținînd și el calificarea.

Programul de după-amiază a început cu întrecerile din cadrul recalificărilor. Noi am așteptat cu emoție doar cele două probe feminine în care am înregistrat cu satisfacție calificarea realizată de **Maria Nichiforov**, pe care de altfel am anticipat-o din clipa cînd am văzut lista de start. După o frumoasă și originală festivitate de deschidere oficială a campionatelor s-au reluat cursele. Ultimul dintre echipajele noastre care a concurat în prima zi a fost cel format din **Maria Nichiforov** și **Haripina Evdochimov** care s-a calificat fără dificultate și astfel, după prima zi, reprezentanții noștri cîștigă dreptul de a participa în semifinalele tuturor celor șapte probe olimpice.

Dintre celelalte rezultate menționăm ratarea calificării directe din serii a unor echipaje renumite ale caiacului și canoei (printre acestea și cunoscutul cuplu Saporenko-Matvev), obținînd-o abia după recalificări.

În legătură cu absența din lotul român a **Vioricăi Dumitru**, am solicitat părerea antrenorului emerit **Radu Huțan**, care a precizat: **„În urma unei ultime curse de control, la Văliuc, Victoria Dumitru a fost întrecută de Maria Nichiforov care a obținut astfel dreptul de a participa în proba de simplu. Viorica s-a supărat și a plecat de la lot. Așteptăm acum ca federația de specialitate să ia măsurile necesare".**

FIȘIER

K 1 — 1000 m seria I: 1. Mattern (R.D.G.) 4:00,3, 2. Sledziewski (Polonia) 4:01,1, 3. Kohn (Cehoslovacia) 4:05,8; **seria a II-a:** 1. Volgy (Ungaria) 4:03,3, 2. Saporenko (U.R.S.S.) 4:04,5, 3. Berger (Norvegia) 4:06,2; **seria a III-a:** 1. Anderson (Suedia) 4:04,6, 2. Burny (Belgia) 4:05,4, 3. Vasile Roșca (România) 4:11,9.

C 1 — 1 000 m seria I: 1. Harpke (R.D.G.) 4:31,36, 2. Tatay (Ungaria) 4:33.0, 3. Ctvrtecka (Cehoslovacia) 4:33,2; **seria a II-a:** 1. Leve (R.F. a Germaniei) 4:25,5, 2. Chesinnas (U.R.S.S.) 4:28,4, 3. Lipat Varabiev (România) 4:30,0.

K 1 — 500 m (f) seria I: 1. Pinaeva (U.R.S.S.) 2:07,18, 2. Fetzkoru (R.D.G.) 2:07,90, 3. Japies (Olanda) 2:08,56, 4. Pfeffer (Ungaria) 2:09,67, 5. Maria Nichiforov (România) 2:11,01; **seria a II-a:** 1. Svensson (Suedia) 2:10,19, 2. Pepinhege (R.F. a Germaniei) 2:11,05, 3. Olsen (Danemarca) 2:11,71.

K 2 — 1 000 m seria I: 1. Andersson-Petersson (Suedia) 3:35,3, 2. Matteru — Eesmann (R.F. a Germaniei) 3:36,5, 3. Tschilinguirov — Kssobov (Bulgaria) 3:37,2; **seria a II-a:** 1. Szuszickiewicz-Piszcz (Polonia) 3:33,13, 2. Deme — Rapkai (Ungaria) 3:33,76, 3. Reiner — Slatnov (R.D. Germană) 3:35,20; **seria a III-a:** 1. Cornel Cosniță — Vasilè Simiocenco (România) 3:56,81, 2. Pfaff — Seibold (Austria) 3:37,36, 3. Sabi — Johanssen (Norvegia) 3:39,28.

C 2 — 1 000 m seria I: 1. Boicev — Damianov (Bulgaria) 3:58,33, 2. Prokpets — Vinogradov (U.R.S.S.) 4:02,39, 3. Zukowski — Granowicz (Polonia) 4:03,02; **seria a II-a:** 1. Wichman — Petrikowics (Ungaria) 3:55,3, 2. Covaliov — Patzaichin (România) 3:59,4, 3. Lindelorg — Zeidlitz (Suedia) 4:00,4.

K 2 — 500 m (f): 1. Szydlowska — Piaskowska (Polonia) 1:58,37, 2. Kaplanova — Fidrichova (Cehoslovacia) 2:00,42, 3. Petrova — Miteva (Bulgaria) 2:01,55; **seria a II-a:** 1. Pfeffer — Holossi (Ungaria) 1:54,02, 2. Petskon — Grabowski (R.D. Germană) 1:54,62, 3. Popova — Kupiska (U.R.S.S.) 1:55,51, 4. Zaapie — Blijevens (Olanda) 1:56,29, 5. Breuer — Esser (R.F. a Germaniei!) 2:02,42, 6. Nichiforov — Evdochimov (România) 2:04,88.

Rezultatele în recalificări ale sportivelor noastre: K 1 — 500 m (f): 1. Maria Nichiforov (România) 2:09,17, 2. Fidrichova (Cehoslovacia) 2:09,86, 3. Hunt (Canada) 2:10,60. K 2 — 500 m (f): 1. Maria Nichiforov — Haripina Evdochimov (România), 2. Elijevens — Jaapies (Olanda), 3. Secerovic — Cule (Iugoslavia).

Întîlnire de gimnastică Europa — Japonia

Prevăzută inițial să aibă loc în R. F. a Germaniei, întîlnirea internațională de gimnastică dintre selecționatele Europei și Japoniei se va desfășura în zilele de 21 și 22 septembrie la Berna (Elveția). În echipa masculină a Europei vor evolua gimnaștii din U.R.S.S., R. D. Germană, Polonia, Italia și Elveția. Formația feminină va fi alcătuită din sportive din U.R.S.S., Cehoslovacia, Ungaria, R. D. Germană și R. F. a Germaniei.

„SĂPTĂMÎNA PREOLIMPICĂ"

VOLEIBALIȘTII ROMÂNI PE LOCUL 4

MUNCHEN, 26 (prin telefon). În cadrul competiției voleibalistice „Săptămîna preolimpică", rezervată echipelor masculine, s-au desfășurat miercuri seara, în localitatea Ingdstadt din R. F. a Germaniei, partidele etapei a patra. Reprezentativa țării noastre a întîlnit echipa Italiei, care va fi principala ei adversară în seria de la Torino a campionatelor europene.

După un joc în care voleibaliștii români (lipsiți în continuare de aportul titularilor Schreiber, Bartha și a primei rezerve, Enescu) nu au evoluat la nivelul posibilităților lor, victoria le-a revenit cu 3—2 (10, 11, —10, —8, 1). Au fost folosiți următorii jucători: Oros, Codoi, Dumănoiu (Păduraru), Stamate (Cr. Ion), Udișteanu și Bălaș. Au arbitrat: B. Leonov (U.R.S.S.) și K. Kunahara (Japonia). Celelalte rezultate ale etapei: U.R.S.S.-Polonia 3—1 și Japonia-R.F.G. 3—0.

Aseară, în ultima zi a competiției, au fost programate partidele derby U.R.S.S.-Japonia (pentru locurile 1—2), România-Polonia (locurile 3—4) și R.F.G.-Italia (locurile 5—6).

Voleibaliștii români au pierdut în fața polonezilor cu 2—3 (—12, —10, 13, 12, —10) după 2 ore și 12 minute de luptă epuizantă. Ca urmare, echipa Poloniei s-a clasat pe locul 3, iar cea a României pe locul 4. Cîștigînd cu 3—0 (8, 13, 13) partida cu formația țării gazdă, voleibaliștii italieni au ocupat locul 5. La încheierea ediției era în curs de desfășurare meciul dintre echipele Japoniei și U.R.S.S.

În C. E. de volei — junioare

ROMÂNIA — CEHOSLOVACIA 3—1

BOLOGNA, 26 (prin telex, de la corespondentul nostru). — Campionatul european de volei pentru junioare a programat în Palazzetto dello Sport din Cecina partidele zilei a doua. Formația României a întîlnit într-un meci foarte important pentru ea, echipa Cehoslovaciei. După ce au pierdut primul set, într-o dispută echilibrată, româncele s-au impus clar în următoarele trei, datorită unei evidente superiorități în atac și la blocaj. Scor final 3—1 (—14, 5, 9, 8) pentru România care, în urma acestui rezultat, și-a creat o șansă în plus de calificare în turneul final pentru locurile 1—4. Aceasta depinde, însă, de rezultatul partidei de vineri, în care junioarele românce vor primi replica celor bulgare. Alte rezultate: Polonia—R.F.G. 3—0 (4, 13, 10), Italia—Olanda 3—2 (7, —9, —12, 8, 7), Polonia—Olanda 3—0 (12, 8, 4).

Cesare TRENTINI

TELEX ● TELEX ● TELEX

Turneul internațional de hochei pe gheață de la Minsk a continuat cu desfășurarea meciului dintre echipele României și Lokomotiv Moscova. Gazdele au obținut victoria cu scorul de 10—1 (2—0, 4—1, 4—0).

■

A 5-a partidă a meciului de șah dintre Alla Kușnir și Tatiana Zatulovskaia, din cadrul semifinalelor campionatului mondial feminin, care fusese întreruptă, a fost continuată. A cîștigat Zatulovskaia. Acum scorul este de 3—2 în favoarea Allei Kușnir. Învingătoarea acestui meci va întîlni pe cîștigătoarea celei de-a doua semifinale, care are loc în Olanda între Nana Aleksandria (U.R.S.S.) și Milunka Lazarevici (Iugoslavia). În acest meci, jucătoarea sovietică conduce cu scorul de 3—2.

Turneul internațional masculin de baschet de la Pesaro s-a încheiat cu victoria reprezentativei Italiei. În partida decisivă, baschetbaliștii italieni au învins cu scorul de 90—76 (44—43) formația Pettazzoni. Cel mai bun jucător de pe teren a fost italianul Zanatta, care a înscris 23 de puncte. Pe locul trei s-a clasat selecționata Israelului, învingătoare cu scorul de 95—82 (51—42) în fața formației Franței.

■

În optimile de finală ale turneului internațional de tenis de la South Orange (New Jersey), Riessen (S.U.A.) l-a învins cu 3—6, 6—2, 6—3 pe australianul Diebley. Graebner (S.U.A.) a cîștigat cu 6—2, 7—5 în fața compatriotului său Froehling. Alte rezultate mai importante: Parun — Goven 6—3, 6—4; Barthes — Orantes 6—2, 6—4; Olmedo — Alexander 6—3, 7—5.

ULTIMELE PREGĂTIRI DE LA SOFIA ÎN AȘTEPTAREA STARTULUI

(Urmare din pag. 1)

mane, devenit campion mondial cînd nici nu împlinise 20 de ani. Maistrul constructor **Petre Cernău** era vizibil marcat de absența celor aproape 7 kg la care a fost nevoit să renunțe pentru a se încadra în limitele categoriei sale (52 kg). Dacă sorții vor decide să nu-i întîlnească în primele tururi pe turcul Ali Riza, campionul mondial al categoriei, și pe bulgarul Beiu Baev sau pe sovieticul Aminula Nasrulaev, protagoniști la ultima ediție, atunci — a subliniat Cernău — „sper să mă întorc la Timișoara cu fruntea sus". Scăpat de grija selecției (abia cu o zi înaintea plecării la Sofia), **Nicolae Dumitru** (cat. 57 kg) are mari emoții pentru ora debutului la o astfel de competiție. Șansele sale pentru un loc fruntaș sînt, însă, mai mici deoarece în lupta pentru întîietate se vor afla, printre alții, Hideaki Yanagida (Japonia), campion mondial, Don Behm (S.U.A.), medalie de argint, Abutaleb Talebi (Iran), medalie de bronz și Ivan Savov (Bulgaria), campion european. Tăcut de obicei, **Petre Coman** a fost de astă dată mai locvace. Nu știa cine a mai sosit la categoria sa (62 kg) și cînd l-am întrebat ce va face dacă va da piept cu campionul mondial, iranianul Samsedin Seiedawasi, sau cu vicecampionul olimpic Enio Todorov (Bulgaria), ne-a răspuns că se va lupta pînă la capătul puterilor. **Petre Poalelungi**, care a împlinit 30 de ani chiar în ziua de 23 August, crede că a venit, în sfîrșit, momentul să răsplătească încrederea selecționării cu o comportare mai bună. **Ludovic Ambruș**, lăcătuș-mecanic la Steagul roșu Brașov, ține cu tot dinadinsul să schimbe locul V pe care l-a ocupat anul trecut în Canada, la cat. 74 kg. cu un altul mai bun. Nu știe încă precis cu care, dar ne-a asigurat că va face totul pentru acest schimb. În sfîrșit, masivul **Ștefan Stingu**, cu cele 118 kg ale sale, n-a mai concurat din 1965 la campionatele mondiale. Iată de ce ne-a rugat să menționăm că se află în cea mai bună formă și cu toate că la categoria sa va participa Aleksandr Medved (U.R.S.S.), de șase ori campion mondial, Osman Duraliev (Bulgaria) de același număr de ori medaliat cu argint sau gigantul Rich Taylor (185 kg) și alți valoroși luptători, se va strădui să intre în „prima grupă".

La ora cînd transmitem, nu se cunoaște exact numărul concurenților. Abia vineri dimineața, la cîntarul oficial, se va ști precis. Cert este însă, că aproape toți campionii olimpici și mondiali se află printre luptătorii prezenți la această ediție. Așadar, se așteaptă dispute deosebit de aprige. Organizatorii au anunțat că la reuniunile de seară vor fi în tribune peste 20 000 de spectatori. Dar să așteptăm gongul inaugural și... sorții luptătorilor noștri.

FOTBAL meridiane

LEVSKI-SPARTAK ÎNVINGĂTOARE

Miercuri, pe stadionul „Narodna Armia" din Sofia, s-a desfășurat finala celei de a 26-a ediții a Cupei Bulgariei la fotbal. Pentru a 11-a oară, trofeul a revenit echipei Levski-Spartak din Sofia, care a dispus de Lokomotiv Plovdiv cu scorul de 3—0 (3—0). Scorul a fost deschis de Tvetkov în min. 8 după o splendidă lovitură cu capul, în urma unei pase precise primită de la Veselinov. În min. 36, I. Kirilov a majorat scorul cu o lovitură de la distanță, iar două minute mai tîrziu extrema stîngă P. Kirilov a marcat al treilea gol.

ȘTIRI, REZULTATE

● În meci retur pentru faza preliminară a „Cupei campionilor europeni", F. C. Valencia a învins cu scorul de 1—0 pe Union Sportive Luxemburg. Învingători cu 3—1 în prima întîlnire, fotbaliștii spanioli se califică pentru etapa următoare.

● În cadrul turneului de la Santander (Spania), echipa poloneză Gornik Zabrze a întrecut cu scorul de 2—0 (0—0) formația Torpedo Moscova. Golurile au fost înscrise de Lubanski (min. 55) și Szoltysik (min. 69).

● Peste 25 000 de spectatori au asistat la finala turneului internațional de fotbal de la Elche în care s-au întîlnit formația Ferencvaros Budapesta și echipa spaniolă F. C. Elche. Victoria a revenit fotbaliștilor maghiari cu scorul de 1—0 (1—0).

● Cea de-a 7-a ediție a turneului internațional de fotbal „Colombino" s-a încheiat la Huelva cu victoria echipei Ujpesti Dozsa Budapesta. În finala competiției, disputată în fața a peste 25 000 de spectatori, fotbaliștii maghiari au dispus cu scorul de 3—1 (0—0) de formația T.S.K.A. Moscova. Golurile învingătorilor au fost înscrise de Bene (2) și Fazekaș. În meciul anterior, echipa maghiară învinsese pe Real Madrid cu 3—1 (3—1).

● Meciuri disputate în campionatul englez de fotbal: Sheffield United—Arsenal 1—0; Coventry—Derby County 2—2; Liverpool—Crystal Palace 1—0; Everton—Chelsea 2—0; Southampton—Nottingham Forest 3—2; Wolverhampton—Manchester City 2—1.

● În campionatul Cehoslovaciei (etapa a 3-a): Zbrojovka Brno-Dukla Praga 3—3; Inter Bratislava-Z. V. L. Zilina 1—0; V.S.S. Kosice-Slavia Praga 4—2; Tatran Prešov-Skio Union Teplice 2—1; Jednota Trencin-Spartak Trnava 2—0; A. C. Nitra-Banik Ostrava 3—1; Sparta Praga-Lokomotiv Kosice 3—1; T. Z. Trjinec-Slovan Bratislava 2—1. Pe primul loc, în clasament se află formația V.S.S. Kosice cu 6 puncte, urmată de Dukla Praga — 5 puncte etc.

● După etapa a treia a campionatului de fotbal francez, în fruntea clasamentului se află echipa Nîmes, care totalizează 6 puncte. În etapa a 3-a, Nîmes, jucînd acasă, a învins cu scorul de 3—0 pe Angoulême. Pe locul doi se află Red Star cu 5, urmată de Metz, Rennes, Bordeaux — 4 p. etc. Alte rezultate: Marsilia — Rennes 2—1; Red Star — Sochaux 2—1; Nisa — Metz 1—1; Angers — Lyon 2—1; Saint Etienne — Reims 9—1.

● În meci retur pentru calificarea în „Cupa Cupelor", F. C. Austria Viena a învins cu 2—0 (2—0) echipa daneză Odense. În primul joc cîștigaseră fotbaliștii danezi, acasă, cu 4—2. Formația austriacă s-a calificat în continuare, urmînd să întîlnească echipa Dinamo din Tirana.

● În preliminariile turneului olimpic de fotbal, echipa Canadei a reușit să învingă cu scorul de 1—0 (1—0) echipa Mexicului. Cu toate că au fost învinși, fotbaliștii mexicani, care conduc în clasament, nu mai pot rata calificarea.

● În meci amical inter-țări, la Helsinki: Finlanda — Norvegia 1—1 (0—1).

TRAGERE LA SORȚI ÎN „MICUL CAMPIONAT MONDIAL DE FOTBAL"

Confederația braziliană a sporturilor a comunicat componența grupelor turneului internațional de fotbal ce se va desfășura în iunie 1972 și care prin selecta participare merită numele de „micul campionat al lumii". La turneul din Brazilia vor participa 20 de echipe reprezentative.

Organizatorii au hotărît scutirea de participare în serii, calificînd direct în turneul final, 5 țări care au cîștigat în trecut titlul mondial: **Brazilia, Anglia, Uruguay, R. F. a Germaniei și Italia.**

Restul țărilor participante au fost împărțite în trei grupe, prin tragerea la sorți desfășurată la Rio de Janeiro, în prezența președintelui F.I.F.A. — Sir Stanley Rous. Cele trei grupe sînt: Grupa 1 — **Argentina, Franța, Mexic, Columbia** și o echipă din Asia; grupa a 2-a — **U.R.S.S., Portugalia, Chile, Ecuador** și o echipă din Africa; grupa a 3-a — **Iugoslavia, Paraguay, Venezuela, Peru, Bolivia.**

Echipele învingătoare în serii, împreună cu cele direct calificate, vor disputa două turnee semifinale, cu participarea a patru echipe desemnate prin tragere la sorți. Învingătorii din grupele semifinale vor juca meciul decisiv — finala — pe stadionul Maracana din Rio de Janeiro.

Întîlnirile vor fi conduse de arbitri delegați de F.I.F.A. În legătură cu acest turneu, sir Stanley Rous a declarat: **„Întrecerile din Brazilia sînt aproape tot atît de importante ca și campionatele mondiale anterioare și se bucură de întreg sprijinul Federației internaționale de fotbal".**

RIVELINO (Corinthians Sao Paulo), unul din cei mai „actuali" fotbaliști brazilieni

Redacția și administrația: București, str. Vasile Conta nr. 16; telefoane: centrală 11.10.05, secția corespondenți 11.51.09, interurban 72 și 286; telex: sportrom buc. 180, Tiparul „I. P. Informația", București 40369

PROLETARI DIN TOATE ȚĂRILE, UNIȚI-VĂ!

Sportul

ZIAR AL CONSILIULUI NATIONAL PENTRU EDUCAȚIE FIZICĂ ȘI SPORT

ANUL XXVII — Nr. 6798 | 4 PAGINI 30 BANI | Sîmbătă 28 august 1971

Campionatele mondiale de caiac-canoe

ECHIPAJELE ROMÂNEȘTI S-AU CALIFICAT ȘI ÎN SEMIFINALELE PROBELOR DE VITEZĂ

● AZI SE DECERNEAZĂ PRIMELE TITLURI

Caiaciștii români Costel Coșniță și Vasile Simiocenco încearcă marea afirmare la actuala ediție a campionatelor mondiale și europene

BELGRAD, 27 (prin telefon, de la trimisul nostru special).

Pe un timp splendid, au continuat întrecerile din cadrul actualei ediții a campionatelor mondiale și europene de caiac-canoe. Ziua de vineri a fost rezervată viteziștilor. De data aceasta rezultatele nu au mai fost surprinzătoare. Concurenții s-au clasat în ordinea valorică dinainte cunoscută.

Ne bucură, în primul rînd, că echipajele românești s-au calificat fără emoții. Astfel că în toate probele disputate, și în cele olimpice și în cele de viteză, avem asigurată calificarea în semifinală și prin aceasta șanse întemeiate la întrecerile decisive. Vineri, Aurel Vernescu a făcut din nou dovada calităților sale recunoscute obținînd cel mai bun timp al zilei în proba de caiac 1 — 500 m. La fel au procedat și Gheorghe Danielov — Gheorghe Simionov în proba de canoe 2 — 500 m.

Singurul favorit care va trebui să mai tragă o pistă în recalificări este canoistul cehoslovac Ctvrtecka. În serii, el a obținut doar al patrulea timp, fiind întrecut de alți sportivi bine cotați, cum sînt campionul mondial Leve (R. F. a Germaniei), sovieticul Belousov și francezul Millot.

Sîmbătă sînt primele șapte finale în probele olimpice. Sperăm într-o comportare general bună a tuturor

Dan GÂRLEȘTEANU

(Continuare în pag. a 4-a)

ÎNTÎLNIRI LA ADA-TIGANLIJA

Pășești, oarecum cu sfială, în această lume a campionilor, reunită de data aceasta la Ada-Tiganlija, moderna bază nautică amenajată pe unul din brațele riului Sava. Se risipesc, însă, repede temerile și îndoielile. Și afli, fie chiar din simple priviri de spectator, lucruri care încălzesc inima oricărui autentic iubitor al sportului. Caiacul și canoea, e prima impresie, refuză vedetismul. Marii campioni, pe care blițurile i-au surprins nu o dată pe podiumul olimpic sau al campionatelor mondiale, poartă pe umăr ambarcații, pe care doar cei neinițiați le consideră ușoare ca fulgul. Și stau ore întregi, punînd la punct caiacul sau canoea pentru o cursă care uneori, durează mai puțin de 2 minute.

Am întîlnit aici, neregizată, modestia — adevărata modestie. Am văzut, pentru a da doar un exemplu, campioni mondiali „en titre" cum spun adesea cronicarii de fotbal, ratînd calificarea directă și trăgînd apoi ca niște sportivi începători în recalificări. Drumul performanței are și coborîșuri...

Poate că totuși idolii n-au început să se clatine, poate că Saporenko, Hansen și alții vor străluci în finale, dar acum, în primele zile ale mondialelor, n-au mai cucerit aplauze.

Aici, la Belgrad, spectatorii, printre ei mulți ziariști, apreciază că ediția '71 va produce cele mai mari surprize din istoria competi-

(Continuare în pag. a 4-a)

„NUMAI NĂSTASE ȘI ȚIRIAC PUTEAU CÎȘTIGA LA SAO PAULO!..."

— este de părere PETRE MĂRMUREANU [Trofeul Fair-Play '70] echipierul nr. 3 al reprezentativei de tenis a României

Cu Petre Mărmureanu, care păstrează încă în tabele oficiale titlul de campion de tenis al României — cel puțin pînă la viitoarea ediție a „naționalelor", din septembrie, dacă nu și mai departe — am avut multe de discutat despre Sao Paulo. „Eterna rezervă" a supercampionilor Năstase și Țiriac n-a înfruntat pe brazilieni în finala inter-zone, dar a fost — de drept — cel mai aproape de marea noastră victorie...

— Acel 3—2 reflectă real diferența de pe teren?

— De pe terenul de la „Pinheiros", cred că da — spune simpaticul nostru interlocutor. Nu s-a cîștigat ușor, este evident pentru toată lumea. Dar eu, personal, nu pierdusem speranța, la 1—2. Eram convins că ultima zi, decisivă, avea să întoarcă scorul în favoarea noastră. M-am înșelat doar asupra „vitezei" cu care Ilie și Ion și-au executat adversarii, în ultimele două simpluri. A fost un adevărat sprint, un iureș al celor doi, căruia Koch și Mandarino nu i-au putut face față. Văzînd numai această ultimă zi, cineva ar fi putut spune că am avut meciul la discreție. Dar cred că, în întreaga lume a tenisului, numai Năstase și Țiriac puteau să joace astfel. Au fost extraordinari.

— Și cum era în primele zile...

Radu VOIA

(Continuare în pag. a 2-a)

PETRE MĂRMUREANU

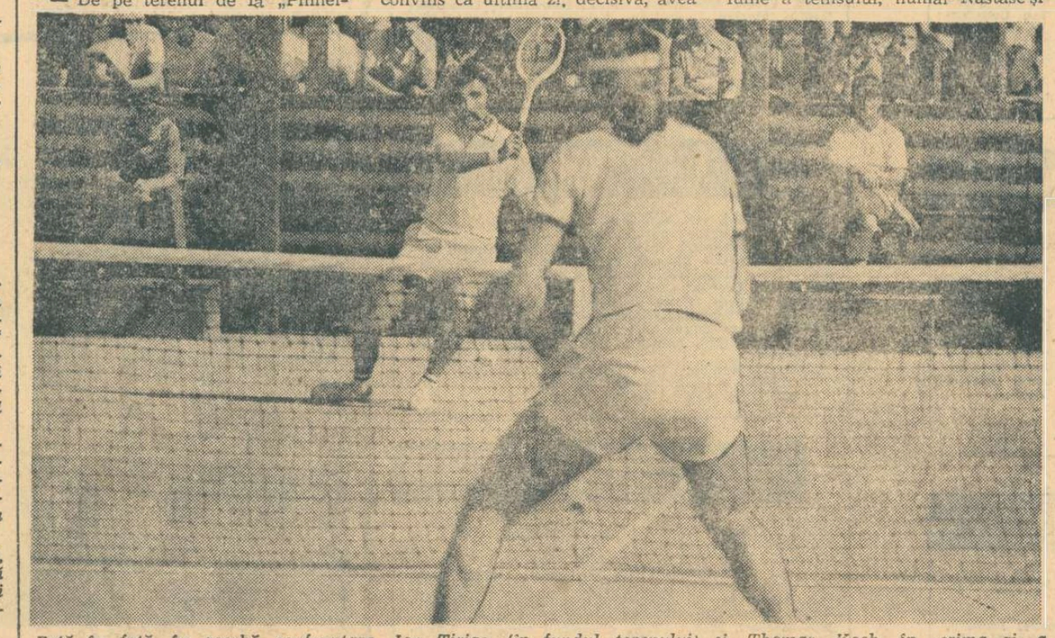

Față în față, în acerbă confruntare, Ion Țiriac (în fundul terenului) și Thomas Koch, în prima zi a meciului Brazilia — România

Era impossível vencer

O esforço de Koch e Mandarino foi pouco para derrotar o jôgo técnico e veloz dos romenos Năstase e Țiriac, os melhores da Europa. Mesmo assim, essa já foi...

„Era imposibil să învingem..." — așa și-a intitulat ultima cronică a meciului, ziarul brazilian „Jornal da tarde", anunțînd înfrîngerea lui Koch și Mandarino

SUCCESUL MICROMODELISTULUI AUREL POPA

În cadrul campionatelor internaționale de micromodele ale R. P. Ungare, desfășurate în orașul Debrețin, sportivul **Aurel Popa** (Voința Tg. Mureș) a cucerit locul I, totalizînd 58,13 p. În această importantă întrecere, studentul român a realizat — în cea de a doua lansare — **timpul de 29:15** — nou record republican de sală. Pe locurile următoare s-au clasat, în ordine: Ed. Chlubny (Cehoslovacia) 58,06 p, E. Ciapola (Polonia) 55,11 p, Andraș Ree (Ungaria) 55,05 p, V. Kmoch (Iugoslavia) 53,17.

DIN NOU SCHIMBARE DE LIDER ÎN „TURUL CICLIST AL JUDEȚULUI BRAȘOV"

BRAȘOV, 27 (prin telefon). Etapa a treia, desfășurată pe un traseu deosebit de greu, mai ales pe porțiunea Rișnov—Predeal (18 km neasfaltați), i-a supus pe concurenți unui examen de uzură. Pînă la Sinaia plutonul s-a menținut oarecum compact, în ciuda deselor acțiuni, destul de viguroase, întreprinse de unii concurenți. La întoarcere, chiar din centrul orașului Sinaia, s-a produs prima evadare izbutită. Un grup de 12 alergători s-a distanțat avînd la Predeal un avans de trei minute. Pe străzile Brașovului, Șt. Suciu s-a desprins și a atacat serpentinele spre Poiana. A fost însă prins și, pe primul plan, am asistat astfel la un interesant duel între dinamoviști și componenții echipei cehoslovace. Spre final, Teodor Vasile (Dinamo) a trecut primul linia de sosire (timp: 3h07:07), urmat la cîte o secundă de Stanislaw Wolf (Cehoslovacia), Smetana Bedrich (Cehoslovacia), Cr. Tudoran (Steaua) și N. Andronache (Metalul Plopeni).

Clasamentul general: 1. Stanislaw Wolf 7h23:51, 2. T. Vasile la 14 sec., 3. S Bedrich la 41 sec., 4. N. Andronache la 49 sec., 5. Al. Sofronie (Dinamo) la 1 minut. Pe echipe conduce Cehoslovacia, urmată la 58 secunde de Dinamo.

Sîmbătă 28 august ultima etapă Brașov—Rupea—Fișer—Brașov.

C. GRUIA—coresp.

Consfătuire de lucru la Brașov

Ieri a început la Brașov, în prezența tovarășului Iosif Walter, secretar al Comitetului Central al Uniunii Tineretului Comunist, o consfătuire de lucru cu activul de bază al U.T.C. care răspunde de problemele sportului, turismului și pregătirii tineretului pentru apărarea patriei.

Participanții la consfătuire dezbat — în spiritul recentelor Documente de partid — principalele aspecte ale activității pe care organele și organizațiile U.T.C. o desfășoară pentru îndeplinirea sarcinilor ce le revin în domeniile menționate, precum și măsurile menite să asigure o eficiență sporită acestei activități.

Lucrările consfătuirii continuă astăzi.

La Sofia, în fața a 20.000 de spectatori

AU ÎNCEPUT CAMPIONATELE MONDIALE DE LUPTE LIBERE

SOFIA, 27 (prin telefon, de la trimisul nostru special).

Ieri au fost inaugurate pe marele stadion „Vasil Levski" din capitala bulgară, campionatele mondiale de lupte libere.

Înainte de începerea reuniunii de seară, a avut loc festivitatea de deschidere a mondialelor. Delegațiile tuturor țărilor participante au defilat prin fața tribunei în aplauzele unei numeroase asistențe (peste 20.000 de spectatori). Alocuțiunea de deschidere a fost rostită de președintele comisiei de organizare, **Pencio Kubadinski,** vicepreședinte al Consiliului de Miniștri al R. P. Bulgaria. Apoi, președintele ad-interim al F.I.L.A., **Milan Ercegan** (Iugoslavia) a urat succes tuturor participanților la această mare confruntare.

Pe cele trei saltele de concurs, instalate pe un podium imens și protejate de o uriașă copertină din material plastic, au urcat primii luptători, cei de la categoriile mici de greutate. Chiar de la început aveam să asistăm la partide spectaculoase, viu disputate și — cu toate că fiecare punct putea să aducă victoria sau înfrîngerea — concurenții au finalizat numeroase procedee tehnice, ignorînd total riscul.

Primul sportiv român care a intrat în competiția mondială a fost

Costin CHIRIAC

(Continuare în pag. a 4-a)

Tușă în meciul Grivița Roșie — Dinamo Lupta în aer pentru balon aduce în prim plan pe Tuțuianu și Demian

Foto: N. DRAGOȘ

PRIMELE JOCURI ÎN FINALA „CUPEI TINERETULUI DE LA SATE" LA OINĂ

Ieri dimineață a început finala pe țară a „Cupei tineretului de la sate", la oină. Aproape 300 de oiniști din 19 județe ale țării au pus, de dimineață și pînă seara, stăpînire pe cele patru terenuri din incinta stadionului Tineretului din Capitală, oferind jocuri dintre cele mai spectaculoase.

După ce fosta campioană a țării, Avîntul Curcani (jud. Ilfov) a cedat, la mare luptă, în fața actualei campioane a satelor, Biruința Gherăești (jud. Neamț) cu 10—14, învingătorii s-au întîlnit în meciul următor cu cunoscuta echipă Viața Nouă Olteni (jud. Teleorman). Oiniștii din comuna Olteni, acționînd ca un angrenaj bine armonizat atît în jocul la „bătaie", cît și la „prinderea" mingii, au reușit să-și domine copios adversarii. Scor final: 11—6 pentru Viața Nouă Olteni.

Întrecerile preliminare au fost punctate și de surprize. Mult prea tînăra formație (pregătită de profesorul de educație fizică Cornel Hărăbor) din comuna Suroaia (jud. Vrancea) a obținut o performanță nesperată, depășind — la capătul unei partide care a încîntat publicul — echipa Avîntul Curcani cu scorul de 8—3, ca apoi formația Drum Nou Boureni (jud. Dolj) să surclaseze cu 15—2 echipa Avîntul Frasin (jud. Suceava), în repetate rînduri finalistă a marilor concursuri republicane.

Traian IOANITESCU

(Continuare în pag. a 2-a, la rubrică)

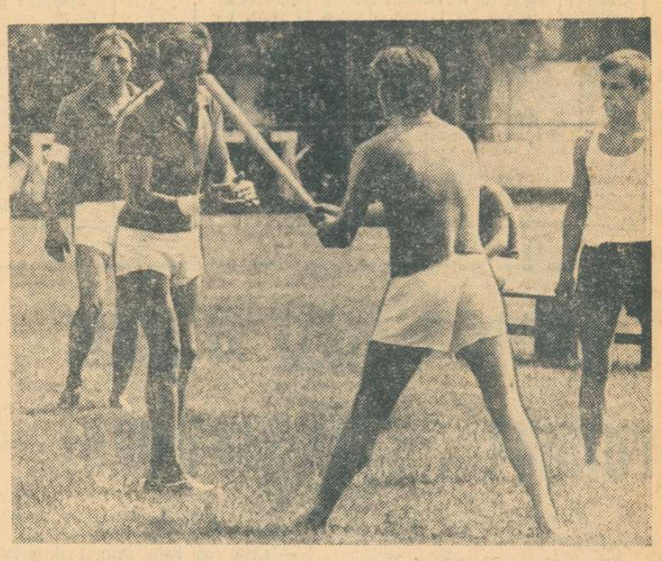

Fază la „bătaia" mingii din meciul Zorile Voivodeni (jud. Sălaj) — Secoșana Secoșul Turcesc (jud. Timiș)

PE VREMURI, LA BOLINTIN...

Am învățat să joc oina încă din clasele primare, în comuna mea natală, Crevedia Mare. Împreună cu alți copii și liceeni veniți acasă în vacanță mare, formam — în fiecare vară — o echipă cu care participam la concursurile organizate prin rotație de către oiniștii fiecăreia din comunele învecinate.

Cînd era să plecăm la aceste întreceri, transportul se rezolva simplu: unul dădea un cal, altul căruța, un altul nutrețul și în felul acesta porneam la drum. De mîncare, ne luam fiecare de-acasă. Echipamentul era sumar. Astfel, fără sprijinul nimănui, țineam aprinsă flacăra oinei.

Cea mai importantă competiție avea loc anual, în august, la Bolintinul din Vale, în Lunca Argeșului. Aici veneau echipe de la circa 30 km distanță. Ce lupte titanice se dădea pentru fiecare loc în clasament! Premii nu prea erau. Cine să le dea? Îmi aduc aminte că la un concurs ținut la Letca Nouă și cîștigat de echipa comunei mele, ni s-a dat ca premiu de către organizatori o frumoasă statuetă, reprezentînd pe Napoleon. Ce bucurie pe noi! Noaptea, obosiți, am adormit în căruță. Cînd am sosit acasă, am găsit statueta făcută țăndări. Era din ipsos.

Astăzi se organizează, an de an, „Cupa tineretului de la sate" la oină, pe tot cuprinsul țării, întrecere care, prin amploarea ei, aduce o mare contribuție la răspîndirea sportului nostru național, la menținerea tradiției. Cîtă diferență!

Alex. RAFAILESCU
antrenor emerit

UN BALON OVAL SE VA ÎNĂLȚA SPRE CER...

...astăzi după-amiază, pe terenul Gloria din Capitală. Zborul său, deși obișnuit, are o dublă însemnătate: marchează începutul meciului Gloria-Steaua și, în același timp, al celei de a 55-a ediții a campionatului republican de rugby, divizia A.

Deci, se dă startul în întrecerea celor mai bune echipe de rugby din țară. Pornesc să se întreacă în acest sport al curajului, de o mare frumusețe bărbătească, cunoștințe mai vechi sau mai noi. În primul rînd cele „3 mari" i-ucureștene: **Steaua, Grivița Roșie și Dinamo,** purtînd fiecare în rariță bastonul de mareșal. Urmează un eșalon puternic format din cinci reprezentante ale sportului universitar: **Știința Petroșani, Universitatea Timișoara, Politehnica Iași, Agronomia Cluj** și în rol de prisilea... **Sportul studențesc București.** Va fi tot Știința Petroșani — ocupanta locului IV în campionatul trecut — „vioara întîi" sau vreun alt „XV" studențesc aspiră la ceea ce nici... nu gîndim? În rîndul celorlalte patru formații aflăm trei „titulare A" — **Farul Constanța** (care după cum se lasă să se întrevadă Titi Ionescu, va avea ceva „de zis"), **Rulmentul Bîrlad** (martoră de nădejde în sprijinul afirmației că rugbyul este iubit în Moldova), **C.S.M. Sibiu** (cu planuri mari) și o proaspătă promovată — **Gloria București** — venită în divizia A... ca să rămînă.

De mîine, în fiecare duminică, vom fi pe stadioane, pentru a vedea rugby. Ne vom reîntîlni în tribune — pe vreme toridă, ploaie sau ninsoare — cei care iubim acest sport. Va fi un campionat dîrz disputat între „consacrați" și tinerii „care vin". Se vor depune eforturi pentru practicarea unui rugby modern, ofensiv. Ne-au spus-o toți antrenorii cu care am discutat.

După-amiază, pe terenul Gloria din Capitală, un balon oval se va înălța spre cer... Dorim cu toții ca lupta sportivă ce începe astăzi și mîine pe șase stadioane din țară să fie de un înalt nivel tehnic și spectacular. Pentru ca pe umerii rugbyului românesc să apară în viitor noi galoane aurite.

Modesto FERRARINI

Citiți în pagina a 2-a prezentarea loturilor, programul și arbitrii jocurilor din etapa I.

REPORTAJ LA MALNAȘ

INTELECTUALI LEGAȚI DE VIAȚA SPORTIVĂ A SATULUI...

Am aflat că terenurile de handbal, baschet, sectoarele și minipista de atletism, unele aflate în curs de amenajare, sînt realizate numai prin munca voluntară a copiilor și a părinților lor, care, cu lopata, tîrnăcopul, mistria și rindeaua, au ridicat complexul sportiv de la Malnaș, comună mare și înstărită, cu izvoare faimoase de apă minerală, situată la vreo 20 km de orașul Sf. Gheorghe. Am ajuns după amiază, la vremea cînd oamenii se întorc de la munca cîmpului sau de la cariera de piatră. Unii se grăbeau spre casă, să se schimbe, pentru că venise un nou film la cinemascop; alții treceau pe la magazin pentru diverse cumpărături. Dar mulți s-au oprit și la terenul de sport, unde se desfășurau întrecerile fazei de zonă a „Cupei tineretului de la sate" la oină.

Frumoasă vorbă ne-a fost dat să auzim din gura unui bătrîn: „Ia te uită ce joc îndrăcit a devenit „Fuga" copilăriei noastre! Să mă bată sfîntul dacă n am să mă țin de capul profesorului, să facă și o echipă de oină".

„Fuga" a fost mai de mult o variantă a sportului nostru național, jucată pe aceste meleaguri, iar profesorul — despre care ni se pomenise — nu era nimeni altul decît secretarul asociației sportive „Izvorul" — Malnaș, Adalbert Cosma, despre care ni se spusese la Consiliul județean Covasna că e un „băiat și jumătate". Auzisem, de asemenea, că înfăptuirea frumoaselor terenuri de sport care au apărut în ultimul an în cele patru sate ale comunei s-a datorat în mare măsură îndemnului și destoiniciei cadrelor didactice, care îmbină armonios datoria lor de dascăli, cu cea de activiști sportivi voluntari.

Terenuri de handbal, baschet și volei bituminizate, portic de gimnastică, sectoare și o mică pistă de atletism, teren de fotbal cu o tribună de 500 de locuri, iată instalațiile sportive făcute de mîna tinerilor și vîrstnicilor din Micfalău, prof. Acațiu Feher avînd un merit deosebit: inițiativa.

Malnaș-sat. În drum spre Micfalău, Adalbert Cosma ne spunea:

— Pe colegul meu Acațiu Feher n-o să-l găsim acasă, pentru că este plecat cu băieții într-o excursie pe biciclete, în străinătate. Deși nu e de prin partea locului, o să vedeți cît de mult s-a atașat de satul în care trăiește acum.

— Totul este să știi să-i stimulezi pe oameni, să-i convingi că e spre binele lor să aibă unde practica sportul, remarca tovarășul nostru de drum la plecarea din Micfalău. Terenul de fotbal și popicăria de la Malnaș-băi, cele de volei, handbal și sectoarele de atletism din Bicsad, pe care o să le vedeți, sînt tot opera unor profesori mai vechi, care, o dată cu începerea noului an de învățămînt, vor preda ștafeta unor cadre tinere. Vom face totul ca viitorii noștri colegi să se simtă bine. Fiecare sat are cinematograf, la Micfalău și Malnaș-sat cu ecran lat, cămin cultural cu săli pentru diferite activități, iar terenurile de sport, dotate cu materialele necesare, credem că vin în întîmpinarea dorinței de relaxare a oamenilor de diverse vîrste și profesiuni. Și dorim ca aceste semne ale civilizației și frumosului să le amplificăm continuu...

Entuziastul nostru interlocutor voia să spună că atașamentul față de sat și destinul acestuia se vede și din spiritul de responsabilitate cu care tînărul intelectual știe să-și înțeleagă menirea.

Ti. ANDRONACHE

RUGBY

VĂ PREZENTĂM CELE 12 ECHIPE DE DIVIZIA A

Astăzi, pe două stadioane din Capitală, încep jocurile din cadrul unei noi ediții — 1971/1972 — a campionatului republican de rugby, divizia A. Prima etapă programează următoarele întîlniri : **Gloria — Steaua** (arb. S. Constantinescu) ; **Sp. studențesc — Universitatea Timișoara** (arb. P. Ionescu) ; **Grivița Roșie — Politehnica Iași** (arb. P. Niculescu) ; **Dinamo — C.S.M. Sibiu** (arb. D. Lucescu) ; **Rulmentul Bîrlad — Știința Petroșani** (arb. V. Cișmaș) ; **Agronomia Cluj — Farul Constanța** (arb. Șt. Cristea).

În cele ce urmează vă facem cunoștință cu echipele și conducătorii celor 12 formații reprezentînd elita rugbyului românesc.

STEAUA București

Sediul : București, cal. Plevnei 114 (telefon 14.87.50).
Stadion : Steaua, șos. Ghencea, tramvai 3, 8, autobuz 105, 116.
Culorile clubului : roșu-albastru.
Lotul : **Adrian Mateescu, Răducu Durbac, Gh. Bălțărețu, Alexandru Giugiuc, Radu Ionescu, Gheorghe Bucur, Nicolae Postolache, Mircea Braga, Alexandru Achim, Vasile Tașa, Mircea Ciornei, Mircea Gheorghe, Constantin Șerban, Dumitru Teleașă, Constantin Budică, Dan Ghiță, Ion Pintea, Eduard Suciu, Iancu Dumitru, Mircea Munteanu, Mihai Enăcescu, Florian Iordănescu, Valentin Giba, Constantin Mogoș, Dumitru Enache, Ioan Pop.**
Căpitanul echipei : **Adrian Mateescu.**
Antrenor : **Petre Cosmănescu.**
Titluri de campion : **7.**
Președintele secției : **general maior Emil Ștefănescu.**

GRIVIȚA ROȘIE București

Sediul : **București, cal. Griviței 357, (tel. 17.21.50).**
Stadion : **Parcul Copilului, tramvai 6, 10, troleibuz 86, autobuz 34.**
Culorile clubului : **alb-vișiniu.**
Lotul : **Marian Teodorescu, Viorel Onuțiu, Alexandru Atanasiu, Radu Demian, Tudor Miclescu, Mihai Șerbu, Alexandru Pop, Dumitru Mihai, Mihai Oblemenco, Valeriu Sabău, Viorel Damaschin, George Leșan, Petre Batter, Mihai Țibuleac, Traian Moldoveanu, Anton Roibașu, Petre Veluda, Alex. Pavlovici, Locotenent Balcan, Dan Stoian, Ioan Simion, Gabriel Iatan, Emil Pasache.**
Căpitanul echipei : **ing. Radu Demian.**
Antrenor : **Viorel Moraru.**
Titluri de campion : **11.**
Președintele secției : **Constantin Nenoiu.**

DINAMO București

Sediul : **București, șos. Ștefan cel Mare 9, (telefon 12.51.11).**
Stadion : **Dinamo, șos. Ștefan cel Mare. Tramvai 24, 26, 27, autobuz 35, troleibuz 88.**
Culorile clubului : **alb-roșu.**
Lotul : **Nic. Baciu, Alexandru Caraiman, Gheorghe Stoica, Gh. Dărăban, Ion Tuțulanu, Valeriu Iorgulescu, Petre Florescu, Gheorghe Dragomirescu, Iancu Hulă, Mihai Nicolescu, Gheorghe Nica, Ion Constantin, Vasile Dăiculescu, Vasile Turlea, Dan Coravu, Radu Iftimie, Ilie Roman, Adrian Istudor.**
Căpitanul echipei : **Gheorghe Dragomirescu.**
Antrenor : **Florică Gheondea.**
Titluri de campion : **5.**
Președintele secției : **lt. col. Aurel Adrian.**

ȘTIINȚA Petroșani

Sediul : **Petroșani, str. Institutului nr. 20, (telefon 1281).**
Stadion : **Jiul și Lonea.**
Culorile clubului : **alb-albastru.**
Lotul : **Constantin Dinu, Ion Dijmărescu, Mircea Ortelecan, Ion Stănculescu, Ioan Moroe, Dan Talpă, Ion Moromete, Ion Lamotă, C-tin Florian, Sergiu Bărgăunaș, Constantin Roșca, Petre Trută, Mircea Rădulescu, Victor Marinescu, Cornel Humeniuc, Gheorghe Graur, Marian Domnișan, Valeriu Fălcușanu, Tudor Ionescu, Tudor Rădulescu, Radu Viorel, Niazil Abibula, Mircea Beianu, Iacob Marin, Cornel Răducanu.**
Căpitanul echipei : **Ion Moromete.**
Antrenor : **Teodor Rădulescu.**
Președintele secției : **fector Aurel Suciu.**

UNIVERSITATEA Timișoara

Sediul : **Timișoara, bd. Vasile Pîrvan nr. 4, (telefon 30 753).**
Stadion : **Politehnica.**
Culorile clubului : **galben-albastru.**
Lotul : **Nicolae Arsenie, Ene Emanoil, Grigore Tailovici, Alexandru Ioniță, Florin Popovici, Octavian Vlad, Radu Malancu, Florin Ionică, Eduard Priess, Gheorghe Răscanu, Ewald Vollmann, Ion Tătucu, Petre Prosi, Constantin Nedelcu, Alexandru Ceaus, Ion Iacob, Marian Ghețu, Iuliu Peter, Gheorghe Cîndea, Mihai Suciu, Alexandru Szasz, Teodor Purice, Octavian Plavosin, Ion Gheorghe, Nicu Duță.**
Căpitanul echipei : **Gh. Răscanu.**
Antrenor : **Mitică Antonescu.**
Președintele secției : **ing. Nicolae Oiță.**

AGRONOMIA Cluj

Sediul : **Cluj, str. Mînăștur nr. 3, (tel. 12440).**
Culorile clubului : **alb-negru.**
Lotul : **Alexandru Bucur, Geza Deak, Andrei Gebefügi, Octavian Chihaia, Pamfil Petrean, Ioan Cordoș, Victor Iureș, Horia Bueșa, Gligor Florea, Gheorghe Baba, Ezechel Crișan, Ioan Balint, Emil Moișan, Nicolae Cordoș, Peter Ianusevici, Gheorghe Cosma, Nicolae Mățăoană, Laurențiu Cosma, Mihai Vasile, Zoltan Bayer, Mircea Constantinescu, Constantin Pintea, Dan Murgău, Ioan Mastacan, Constantin Dulamă, Ion Naghiu.**
Căpitanul echipei : **Geza Deak.**
Antrenor : **Alex. Paloșanu**
Președintele secției : **Tiberiu Suciu.**

FARUL Constanța

Sediul : **Constanța, bd. Republicii nr. 24, (tel. 5370).**
Stadion : **„1 Mai".**
Culorile clubului : **alb-albastru.**
Lotul : **Ion Sîrbu, Nicolae Crăciun, Cornel Ionescu, Constantin Tănase, Gheorghe Celea, Enache Stanciu, Pompiliu Marin, Aurel Cristea, Gheorghe Olteanu, Ion Tomescu, Stroe Gabriel, Petre Bagiș, Florin Căragea, Florea Zamfirescu, Ștefan Cristea, Vasile Giugiea, C-tin Constatin, Nicolae Pîrvan, Constantin Borșaru, Ion Podaru, Gheorghe Oprea, Viorel Constantinescu, Petre Dobre, Florin Panaitescu, Gheorghe Varga, Corneliu Savin, Gheorghe Caraiman.**
Căpitanul echipei : **Gheorghe Celea.**
Antrenor : **Titi Ionescu.**
Președintele secției : **ing. Ilie Georgescu.**

POLITEHNICA Iași

Sediul : **Iași, str. Cloșca nr. 9, (telefon 14349).**
Stadion : **Tineretului.**
Culorile clubului : **alb-albastru.**
Lotul : **C. Pandele, Virgil Mihalașcu, Ludovic Lazzlo, Lazăr Brumă, Niculai Drobotă, Constantin Chifan, Gheorghe Drobotă, Spiru Spiratos, Gheorghe Rujoiu, Gheorghe Filipescu, Virgil Gheorghiu, Gheorghe Marinel, Mihai Popa, Gheorghe Tobescu, Vasile Cloșodaru, Constantin Precul, Gheorghe Ulea, Mircea Vărzaru, Ștefan Senic, Marian Zamfir, Petre Tudoran, Mircea Burghelea, Ion Marica, Gheorghe Căldăraru, Ștefan Vlădescu, Ion Tacu, Sorin Sandu, Sorin Lăzăroiu.**
Căpitanul echipei : **Constantin Chifan.**
Antrenor : **Gh. Drobotă.**
Președintele secției : **ing. Eugen Popa.**

RULMENTUL Bîrlad

Sediul : **Bîrlad, șos. Iașului nr. 180, (telefon 1150).**
Stadion : **Tineretului.**
Culorile clubului : **albastru-alb.**
Lotul : **Gheorghe Matei, Petre Niculau, Constantin Marcel, Cornel Bogoș, Nicolae Bădină, Eugen Caramziuc, Gheorghe Manaz, Constantin Zadarojnei, Marin Rainea, Constantin Munteanu, Ion Burghelea, Luchian Ciorici, Gheorghe Brad, Ion Gherasim, Petre Filip, Gheorghe Neculau, Victor Beiu, Gheorghe Nedelcu, Ion Chiriță, Iancu Ignat, Georgică Mititelu.**
Căpitanul echipei : **Marin Rainea.**
Antrenor : **Viorel Călin.**
Președintele secției : **Alexandru Lazăr.**

C.S.M. Sibiu

Sediul : **Sibiu, str. Independenței nr. 1, (tel. 11582).**
Stadion : **„Metalul".**
Culorile clubului : **roșu-negru.**
Lotul : **Toma Erwen, Liviu Cacoveanu, Ludovic Vincze, Alex. Prohor, Nic. Gangan, Valeriu Pocitaru, Anton Păunescu, Stocia Manea, Ilie Gancea, Ioan Topa, Nicolae Moraru, Ioan Schatsch, Alexandru Crișmaru, Gheorghe Girleanu, Dionisie Lup, Ioan Stanciu, Nicolae Tămaș, Dan Circiumărescu, Dumitru Răscanu, Ioan Munteanu, Ioan Moga, Gheorghe Deac, Iulian Popescu, Ștefan Buțiu, Popeți Radu, Gheorghe Șuteu.**
Căpitanul echipei : **Toma Erwen.**
Antrenor : **Bebe Boboc.**
Președintele secției : **Gh. Faloba.**

GLORIA București

Sediul : **București, bd. Muncii nr. 216, (tel. 43.09.50).**
Stadion : **Gloria, bd. Muncii, tramvai 23 și 24, autobuz 100.**
Culorile clubului : **galben-albastru.**
Lotul : **Anton Ciocan, Ștefan Popescu, Florin Curea, Remus Luscan, Dumitru Mușat, Paul Soare, Eugen Diaconu, Nicolae Necula, Gheorghe Șerban, Marian Tănase, Savu Zeciu, Mircea Vătui, Mihai Gavriș, Ion Bogdan, Gheorghe Bălan, Lucică Matei, Gheorghe Mateescu, Gheorghe Voicu, Ilie Marin, Gheorghe Alecu, Constantin Bidirel, Mihai Blum, Gheorghe Bizdic, Marin Bujor, Paul Barbu, Petre Costin, Ion Radu.**
Căpitanul echipei : **Remus Luscan.**
Antrenor : **Mihai Naca.**
Președintele secției : **ing. Mircea Faur.**

SP. STUDENȚESC București

Sediul : **București, bd. Republicii nr. 176 (tel. 42.46.81).**
Stadion : **Sportul studențesc (C.A.M. Belvedere) tr. 12, 14.**
Culorile clubului : **alb-negru.**
Lotul : **Constantin Drăgulescu, Mihai Hulă, Mircea Sofronie, Gabriel Iordache, Emil Alexianu, Mihai Alexandrescu, Grigore Diaconescu, Petre Iancu, Marcel Galanda, Ion Bivolaru, Dan Sburlea, Gheorghe Pistalu, Nicolae Dumitru, Mihai Catană, Nicolae Costea, Gheorghe Stan, Andrei Hariton, Iulian Chiciu, Nicolae Chiciu, Ion Chișu, Eugen Călărașu, Ștefan Crăciunescu, Nistor Lișean, George Gheorghiu, Mihai Nenoiu, Grigoraș Cristea, Alexandru Lanț, Petre Popescu, Lucian Gavrilă.**
Căpitanul echipei : **Iulian Ionescu.**
Antrenori : **Florentin Tudorache și Aurel Barbu.**
Președintele secției : **conf. univ. Stelian Dorobanțu.**

ATLETISM

JUNIORII ROMÂNI ÎN EVIDENT PROGRES

În atletismul internațional, fie că e vorba de seniori sau de juniori, există niște ierarhii consacrate ca atare. Potrivit lor, reprezentativele de juniori ale Cehoslovaciei și Ungariei sînt clasate înaintea echipelor noastre. Și totuși, iată că zilele trecute, juniorii români i-au învins, la Bratislava, pe cei din Cehia și Slovacia, și apoi, la Gyula, pe cei din Ungaria. La Bratislava, junioarele românce și-au depășit și ele adversarele, pierzînd întîlnirea de la Gyula, unde, pentru respectarea adevărului, trebuie spus că formația noastră n-a putut fi cea mai bună, din cauza unor absențe fortuite.

Din cele 66 de probe programate în cele două întîlniri, juniorii noștri au cîștigat 39, deci mai mult de jumătate, ceea ce, evident, glăsuiește de la sine.

Jan Ovicka, secretarul federației de atletism slovace, declara după concurs : **„Rezultatele juniorilor noștri sînt net mai bune decît în anii trecuți, dar cele ale românilor au fost cu mult mai bune, ceea ce și explică diferențele de punctaj înregistrate în clasamentele pe echipe. Am remarcat în formația României o serie de tineri atleți care, dacă vor marca progrese la fel de însemnate și în viitorul apropiat, pot spera că vor fi selecționați chiar pentru J. O. de la München** (Cornel Anton, C-tin Cîrstea, Gh. Ghipu, Eva Zörgö, Eleonora Monoranu, Liliana Leau etc.)". La rîndul său, **Attila Papp**, secretar al federației de atletism ungare, a spus : **„Sînt surprins de valoarea arătată de unii dintre sportivii români și în special de felul în care au luptat pe stadionul din Gyula. Moralul lor ridicat, buna pregătire psihologică, care au completat, desigur, celelalte laturi ale pregătirii, i-au ajutat pe unii să iasă învingători în opt probe la care, apriori, juniorii noștri erau considerați superiori"**

Dintre atleții care au evoluat în cele două întîlniri se cuvin a fi evidențiați : **Gheorghe Ghipu, Tudor Stan, Liviu David, Florea Sandru, Marta Szatmari, Mariana Constantin, Andrei Dinescu, Cornel Anton, Ion Măglașu, Liliana Leau, Adriana Surdu**, ale căror rezultate au fost de un nivel superior. De la alții (Mitrofan, Matei, Cristali, Pană, Călin) așteptam mai mult, ei arătînd cu alte prilejuri rezultate și comportări mai bune, pe care sperăm totuși să le reediteze la viitoarele meciuri ale echipei noastre naționale.

Ce-i așteaptă, în continuare, pe juniorii noștri ? La sfîrșitul săptămînii viitoare sînt programate două importante competiții : triunghiularul **Polonia — R. D. Germană — România**, în Polonia, și **„Concursul Prietenia"**, în Cuba. Întîlniri deosebit de grele, dată fiind valoarea extrem de ridicată a adversarilor. Nădăjduim însă că atleții noștri vor face totul pentru a înregistra rezultate cît mai bune.

N. MIHAIL

Fază din meciul Universitatea Cluj — Mureșul Tg. Mureș, disputat în prima etapă și cîștigat de mureșence. În fotografie, ele finalizează o acțiune înscrind un nou gol cu toată opoziția portarului Moroșan („U")
Foto : C. CREȚU

HANDBAL

În campionatul feminin

MECIUL MUREȘUL TG. MUREȘ — U. TIMIȘOARA INAUGUREAZĂ SERIA DERBYURILOR

Mai harnice decît băieții, handbalistele și-au început încă de duminica trecută întrecerea pentru desemnarea noii formații campioane. Prima etapă a adus în fruntea clasamentului pe **MUREȘUL TG. MUREȘ**, echipa excelentei Rozalia Soș. Cu două puncte și un golaveraj pozitiv (+11), Mureșul se află pe primul loc, urmată de **U. Timișoara (2 p, +8), U. București** și **Textila Buhuși (2 p, +1))**. Rulmentul Brașov și Confecția (1 p), I.E.F.S. și Rapid (0 p, —1), Voința Odorhei (0 p, —8) și U. Cluj (0 p —11).

Prin prisma acestui clasament și a valorii formațiilor, programul etapei a II-a (care se desfășoară mîine) este dominat de meciul dintre **MUREȘUL TG. MUREȘ și UNIVERSITATEA TIMIȘOARA.** Mureșencele — care, fără îndoială, țintesc un loc pe podium — vor dori să arate că acasă sînt invincibile, în timp ce timișorencele, pornite să-și recucerească titlul pierdut, vor forța victoria. La Odorhei se întîlnesc două team-uri „tari". Surclasate în etapa trecută la Timișoara, handbalistele de la Voința Odorhei vor încerca să treacă pe teren propriu de dîrzenia recunoscută a echipierelor Textilei Buhuși. În sfîrșit, Capitala găzduiește duminică celelalte trei întîlniri ale etapei. Ele vor avea loc pe terenul de la Tineretului, în program nonstop, **(ora 9 : Confecția — Universitatea Cluj, ora 10 : U. București — Rulmentul Brașov, ora 11 : I.E.F.S. — Rapid)**, și vor oferi dispute dîrze. Îndeosebi partida dintre I.E.F.S. și Rapid va fi interesantă de urmărit, întrucît noua promovată Rapid va face — după opinia noastră — mari eforturi pentru a realiza o surpriză.

ȘAH

RAINER KNAAK (10 PUNCTE DIN 10 POSIBILE !) VIRTUAL CÎȘTIGĂTOR AL TURNEULUI INTERNAȚIONAL DE JUNIORI DE LA PLOIEȘTI

Primul turneu internațional de șah pentru juniorii al României consemnează, cu o rundă înaintea încheierii sale, victoria spectaculoasă a tînărului reprezentant al R. D. Germane, RAINER KNAAK, autorul unui scor în maniera lui Bobby Fischer: 10 puncte din 10 posibile!

Este un tur de forță rar întîlnit în concursurile internaționale. Knaak joacă, indiscutabil, foarte bine, dar — în cîteva partide — norocul l-a și ajutat, îngăduindu-i să se distanțeze decisiv. Cu o rundă înainte de sfîrșit el are un avans de 3 puncte față de următorul clasat.

După un start puternic (4 din 4), Aurel Urzică, spre care se îndreptau cu precădere speranțele noastre, a avut o cădere, realizînd doar 2 puncte în următoarele 6 partide. Se resimte la el lunga absență din activitatea de competiție.

Mult mai constant și mai sigur a evoluat, în schimb, Iuliu Armaș, care luptă, cu mari șanse, pentru locul secund.

Iată clasamentul turneului înaintea ultimei runde:

Knaak (R.D.G.) 10, Armaș (România) 7, Urzică (România) 6, Prundeanu (România) 5½ (1), Jablonici (Cehoslovacia), Redlich (Polonia) 5½, Astman (România) 5, Buckenthal (R.F.G.), Forgacs (Ungaria) 4, Grigorov (Bulgaria) 3½ (1), Stoicescu (România) 2, Vladone (România) 1½ p.

T. NICOARA

yachting

STUDENȚII BUCUREȘTENI DOMINĂ CAMPIONATUL

CONSTANȚA, 27 (prin telefon). —

Întrecerile din cadrul celei de-a 26-a ediții a campionatului republican de yachting au continuat, în rada portului Tomis, cu desfășurarea regatelor II și III. Evoluînd meritoriu, sportivii de la C.N.U. București au ocupat locuri fruntașe, dominînd astfel campionatul. De subliniat că, la clasa sneip, participă și un echipaj feminin, reprezentînd Viitorul Tr. Severin și avînd ca skiper pe Julieta Corban (studentă), iar ca mus pe Ionela Fecioru (elevă). O mențiune pentru sportivii constănțeni, care în regata a III-a au cucerit poziții fruntașe, făcînd și mai interesant duelul dintre veliștii din Capitală și cei de pe litoral.

Rezultate (primii clasați) : **regata a II-a : finn** — A. Vasiliu (C.N.U.) ; **f.d.** — C. Bărbulescu — Fl. Panaitescu (C.N.U.) ; **star** — M. Dumitriu — N. Iliescu (C.N.U.) ; **sneip** — V. Geles — B. Mărăcine (Electrica Buc) ; **regata a III-a: finn** — Gh. Nicolicioiu (Electrica C-ța) ; **f.d.** — C. Bărbulescu — Fl. Panaitescu (C.N.U.) ; **star** — M. Dumitriu — N. Iliescu (C.N.U.) ; **sneip** — E. Grozea — D. Tudorel (C.N.U. și Știința C-ța).

În clasamentul general conduc : la clasa **finn**: Petre Purcea (C.N.U.) 8,7 p ; **f.d.** — C. Bărbulescu — Fl. Panaitescu (C.N.U.) 0 p ; **star** — M. Dumitriu — N. Iliescu (C.N.U.) 0 p ; **sneip** — V. Geles — V. Mărăcine (Electrica Buc.) 11 p.

BOX

PARTICIPANȚII LA „CRITERIUL TINERETULUI" ÎN FAȚA ULTIMULUI ACT

GALAȚI, 27 (prin telefon, de la trimisul nostru).

„Criteriul tineretului", se află în fața actului final. După două reuniuni în care au urcat treptele ringului toți aspiranții la un loc în echipa ce ne va reprezenta țara la campionatele europene de tineret din anul viitor, se cunosc finaliștii la toate categoriile.

În cea de a doua gală, în care s-au disputat întrecerile pentru calificarea în finala turneului la categoriile muscă, pană, ușoară, mijlocie mică și semigrea, meciurile au fost mai puțin bune decît în prima zi. La capitolul combativitate, majoritatea tinerilor boxeri pot primi nota maximă. Ei au luptat cu însuflețire pentru victorie, au dovedit o bună pregătire fizică și au aruncat în luptă toate resursele. Acest fapt a plăcut publicului. Dar, dorința lor fierbinte de afirmare i-a determinat, de multe ori, să uite că apărarea în box este la fel de importantă ca și atacul, că seriile de lovituri trebuie pregătite și nu executate la întîmplare. În concluzie, sub aspect tehnic, mulți dintre pugiliștii care au evoluat joi seară au rămas datori. Cînd afirmăm aceasta ne gîndim, în primul rînd, la boxeri ca Dumitru Penciu (Auto Măcin), Ion Boancă (C.S.M. Cluj — campion național !) și Nicolae Băbescu (Letea Bacău) ale căror cunoștințe tehnice reduse nu le dau dreptul să aspire la un loc în lotul național de tineret. Dar nu înseamnă că acest lot de tineret duce lipsă de elemente în care se pot pune justificate speranțe. Aproape la fiecare categorie de greutate s-au evidențiat cîte unul sau doi tineri talentați, ca **Dinu Condurat** (S. C. Bacău), **Ion Vladimir** (Dinamo Buc.) — cat. muscă, **Simion Cuțov** (I.A.L. Brăila) și **Iuseim Memet** (Energia Constanța) — cat. pană, **Sandu Mihalcea** (Dinamo Buc.) — cat. ușoară, **Ștefan Florea** (Steaua) — cat. mijlocie mică, **Mircea Simon** (Dinamo Buc.) și **Marian Culineac** (Viitorul Buc.) — cat. semigrea, ale căror evoluții în finală sînt așteptate cu interes.

Iată programul ultimei gale (sîmbătă seara) în ordinea categoriilor : **Alexandru Turei** (Dinamo Bv.) — **Remus Cosma** (C.S.M. Cluj), **Dinu Condurat** (S.C. Bacău) — **Ion Vladimir** (Dinamo Buc.), **Marian Lazăr** (Steaua) — **Marin Ploieșteanu** (Progresul Buc.), **Simion Cuțov** (I.A.L. Brăila) — **Iuseim Memet** (Energia Constanța), **Adrian Guțu** (Dinamo Bv.) — **Constantin Dumitrescu** (Dinamo Bv.), **Nicolae Bogdan** (Constructorul Galați) — **Sandu Mihalcea** (Dinamo Buc.), **Marcel Lupu** (Auto Măcin) — **Ghiță Nare** (U.R.A. Tecuci), **Ștefan Florea** (Steaua) — **Nicolae Băbescu** (Letea Bacău), **Vasile Croitoru** (Metalul Buc.) — **Ștefan Gheorghe** (Olimpia Buc.), **Mircea Simon** (Dinamo Buc.) — **Marin Culineac** (Viitorul Buc.), **Ion Ruicu** (Dinamo Bv.) — **Alexandru Mureșan** (C.S.M. Cluj).

Mihai TRANCA

ciclism

PRINTRE ROȚI ȘI PEDALE

La campionatele naționale, desfășurate la Brașov, au participat 168 de cicliști (seniori, juniori I și II), ceea ce reprezintă o serioasă creștere a numărului sportivilor de competiție.

★

Juniorii din provincie au cucerit șapte titluri de campioni (Cluj 3, Brăila 2 și Brașov 2), iar bucureștenii DOAR DOUĂ (prin cicliștii de la Școala sportivă nr. 3). Un scor sever care, fără îndoială, trebuie să dea serios de gîndit, atît forului de specialitate (se cere un control mai riguros al activității unor secții) cît și (mai ales) secțiilor de ciclism și antrenorilor respectivi.

★

Evoluția cicliștilor din Tg. Mureș, sincer vorbind, nu ne-a satisfăcut. S-a observat o lipsă de entuziasm, un fel de... blazare. Oare ce se petrece, în ultima vreme, acolo, în acel centru ciclist care promitea atît de mult ?

★

În numeroasele concursuri desfășurate în orașul de sub Tîmpa, în perioada 5—19 august, s-a făcut remarcat un nume nou : I. Cojocaru (antrenor prof. N. Grigore). Acesta s-a clasat pe locul 14 în „Criteriul juniorilor" și pe locul 4 în „Cupa CIBO", depășind categoric (și, am spune, inadmisibil pentru cei în cauză) o serie de juniori cu rezultate de valoare pînă acum și care au beneficiat, la începutul anului, de anumite condiții de pregătire.

★

În prima etapă din „Criteriul juniorilor", terminată în Poiana — o etapă, este drept, destul de grea — juriul de arbitri a scos din concurs, **„pentru mers neregulamentar"** (a se citi : pedalînd la adăpostul unor binevoitoare autoturisme particulare, sau, pur și simplu, agățați de acestea) **nu mai puțin de 16 concurenți.** Astfel : de la Petrolul Ploiești 4, Steaua 3, Timișoara 2 și cîte unul de la Portul Constanța, Voința Ploiești, Metalul Plopeni, C.S.M. Cluj, Olimpia București, Tractorul Brașov și Voința Cluj.

Așadar, a fost suficientă o singură etapă mai dură ca să ni se dezvăluie slaba pregătire de specialitate a multora dintre sportivi și mai ales (și asta-i mai grav) evidente lipsuri în munca educativă, de vreme ce din 18 formații care au concurat, 10 — din păcate — au avut cîte unul sau mai mulți asemenea „infractori".

Emil IENCEC

„NUMAI NĂSTASE ȘI ȚIRIAC PUTEAU CÎȘTIGA LA SAO PAULO!..."

(Urmare din pag. 1)

— De fapt, nimic diferit. Publicul se manifestă foarte zgomotos, era o „galerie" organizată în tribune, se aruncau pocnitori și petarde, dopuri de sticle, într-un cuvînt — atmosfera stadioanelor de fotbal... Orice încercări, ale arbitrului Hardwick și ale unora dintre organizatori, de a domoli spiritele, s-au dovedit zadarnice. Dacă am pierdut dublul este în mare parte datorită faptului că jucătorii noștri s-au lăsat timorați. Cînd însă au înțeles că singurul antidot este de a face abstracție totală de public, să joace numai tenis, atunci calea spre victorie le-a fost liberă. Oricum, văzînd cum se poate juca un meci de tenis la „temperatură" braziliană, am înțeles de ce au pierdut aci cehoslovacii cu 4—1, sau americanii, acum cîțiva ani. Repet, numai Năstase și Țiriac se puteau califica la Sao Paulo.

— Cum vezi lucrurile în challenge-round ?

— Evident, meciul de la Charlotte va fi cu totul diferit. Acolo, în octombrie, obstacolul principal va fi numai clasa înaltă a jucătorilor americani. Să nu uităm că Stan Smith este mai ușor de învins la Paris, sau oriunde în altă parte, decît pe teren propriu și mai ales în finala „Cupei Davis". Chiar dacă e vorba de un teren cu zgură, cum s-a anunțat.

— De ce oare au ales americanii zgura, după ce au știut să profite atît de bine, în trecut, de gazon și ciment ?

— Cred că este numai datorită presiunii exercitate de toate cercurile tenisului. Americanii au trebuit să renunțe, pe rînd, la mare parte din avantajele ce le erau conferite, ca deținători ai trofeului de vechiul regulament. Ei au fost foarte criticați că atît în 1969, cu noi, cît și anul trecut cu vest-germanii, au jucat challenge-roundul pe teren cu ciment, la Cleveland. Dar, începînd de anul viitor este desființat și dreptul ca echipa cîștigătoare să joace direct în finală.

— Deci, jucăm ultima finală pe „stil vechi". Încă o dată, ce șanse avem ?

— Năstase poate cîștiga două simpluri, categoric. Al treilea punct va fi însă foarte greu de obținut. Poate, totuși, dublul. Sau, dacă Țiriac se mobilizează pentru un meci mare, așa cum știe numai el.

— Te pregătești să intri în națională, anul viitor ?

— Ar fi o mare cinste pentru mine să joc ca titular în echipa la care am fost atîția ani de-a rîndul prima rezervă. Pot să mai joc bine tenis, un an sau doi, de aci încolo. Nu trebuie să uitați că am și eu 30 de ani. Timpul a trecut... Aș vrea să-i văd pe cei tineri mai curînd ajunși capabili să ne înlocuiască pe noi, cei vechi.

Cu aceste cuvinte, pline de tîlc, se încheie interviul nostru cu tenismanul nr. 3 al României, maestrul sportului Petre Mărmureanu.

POPICE

CONGRESUL „SPERANȚELOR OLIMPICE"

Convorbire cu prof. L. Szocs, secretarul general al Federației de popice

Fiecare congres al Federației internaționale de popice aduce cu sine ceva interesant, care-l deosebește de toate cîte au fost pînă atunci. Cel găzduit recent de orașul Milwaukee (situat în statul Wisconsin — S.U.A.) va rămîne drept congresul „speranțelor olimpice", deoarece rediscutîndu-se problema admiterii popicelor la viitoarele J.O., reprezentanții F.I.P. au hotărît să încerce să-i convingă definitiv pe membrii participanți la sesiunea C.I.O. din toamnă, că acest sport îndeplinește toate cerințele de a deveni olimpic.

— Vă propunem, ne-am adresat la începutul convorbirii cu tov. Ladislau Szocs, să faceți mai întîi o sinteză a hotărîrilor luate la conferința secției asfalt, la care țara noastră este afiliată.

— Printre cele mai importante hotărîri amintesc stabilirea celor 4 grupe ale C.C.E., ediția 1972, de anul viitor, această competiție angrenînd și echipe feminine. Se știe că pînă acum la probele individuale ale C.M. și C.E. de juniori se calificau pentru finale 50% plus 1 din numărul concurenților aliniați la start. S-a luat măsura ca numai primii 20 de sportivi din clasamentele preliminariilor să participe la turneele finale individuale. De asemenea, în programul C.E. de juniori au fost incluse probele de perechi.

Ediția 1972 a C.M. a fost programată între 28 mai și 4 iunie, urmînd a se desfășura în orașul Split din Iugoslavia, pe 6 piste fixate într-o sală cu 5 000 de locuri, iar C.E. de juniori din 1973 au fost date în organizarea federației cehoslovace.

— Cum a fost apreciată organizarea C.E. de juniori de la Galați ?

— În mod pozitiv. Delegații străini au adus elogii tradiționalei ospitalități române.

— Cîteva cuvinte despre celelalte dezbateri și aportul delegației române la lucrările congresului...

— Pe ordinea de zi au figurat 14 puncte, printre care și îmbunătățirea statutului F.I.P., aprobîndu-se o inițiativă a delegației noastre referitoare la constituirea unei comisii de regulamente și materiale sportive, stabilirea datelor de desfășurare a C.E. și C.M. la bowling, schere și bohle, alegerea organelor de conducere ale forului internațional, în fruntea căruia continuă să se afle Adolf Oesch (Elveția).

— Jocul de popice și bowlingul se practică și în țara noastră. Cititorii doresc să cunoască cîte ceva despre celelalte două variante ale popicelor.

— Atît schere cît și bohle se practică în cîteva țări europene, diferența față de popice constînd în faptul că pistele sînt din parchet, mai lungi și cu canale pentru dirijarea bilelor în lăcașul popicelor.

Traian IOANIȚESCU

OINA

(Urmare din pag. 1)

Asistînd la meciurile preliminare, desfășurate în cursul zilei de vineri, se poate afirma, fără teama de a greși, că marea majoritate a finaliștilor s-au prezentat în progres față de etapa zonală, dovedind că atunci cînd se întîlnesc echipe temeinic pregătite, oina este deosebit de spectaculoasă și va fi, după cum ne spunea cunoscutul antrenor Ion Popescu-Buftea (Dinamo București), și mai frumoasă, pentru că ea se află în continuă perfecționare.

Iată cîteva rezultate mai importante : SERIA I : Avîntul Curcani — Viață Nouă Olteni 8—4, Siretul Suraia — Victoria Independența (jud. Galați) 4—2, Unirea Bila (jud. Mureș) — Victoria Independența 2—12, Secoșana Secoșul Turcesc (jud. Timiș) — Oltul Turnu Roșu (jud. Sibiu) 5—13; SERIA a II-a : Drum Nou Boureni — Energia Rîmnicel (jud. Buzău) 7—5, Recolta Mihalț (jud. Alba) — Crasna Lucăceni (jud. Satu Mare) 4—3, Recolta Niculițel (jud. Tulcea) — Avîntul Frasin 6—8, Avîntul Frasin — Energia Rîmnicel 14—3.

Preliminariile continuă astăzi, pe stadionul Tineretului din Capitală, de la ora 8 și după-amiază de la ora 16, primele două clasate din fiecare serie urmînd a se întîlni duminică într-un turneu final pentru desemnarea echipei cîștigătoare.

MOTO

MOTOCROSIȘTII ROMÂNI PARTICIPĂ LA „CUPA DUNĂRII"

Mîine, la Ploiești, ultima etapă a campionatului național de viteză

În localitatea Liptovsky Miculas (Cehoslovacia) va avea loc mîine competiția motociclistă „Cupa Dunării". Pentru a afla amănunte cu privire la această întrecere internațională ne-am adresat tov. **Gh. Mormocea**, secretar general al federației de specialitate.

— Primul lucru care ne interesează este componența lotului pe care-l vom alinia la start.

— Notați : Ștefan Chițu, Mihai Banu, Adam Crișbai și Cristian Dovids. După cum se vede, absentează cunoscutul motocrosist Aurel Ionescu, sancționat pentru nerespectarea programului de pregătire.

— În afară de reprezentanții noștri și sportivii gazdă, cine va mai participa la concurs ?

— Alergători din U.R.S.S., Ungaria, Bulgaria și Iugoslavia. Cred că, avînd în vedere valoarea acestora, întrecerile vor fi deosebit de disputate.

— Vă rugăm să ne spuneți cu ce șanse intră în concurs motocrosiștii români ?

— Nu vreau să mă hazardez în pronosticuri, dar sînt optimist și sper într-o bună reprezentare a culorilor noastre. Actualul campion al clasei 250 cmc, cîmpionanul Ștefan Chițu, deține cea mai bună formă sportivă.

C. D. NEGREA

● Mîine dimineață, la Ploiești, 44 de concurenți vor lua startul în ultima etapă — a VIII-a — a campionatului republican de viteză pe circuit. Înaintea actului final, pe primele locuri în clasamentele celor 6 clase se află următorii sportivi : **70 cmc** — Tr. Macarie (Metalul Buc.) 40 p ; **125 cmc** — Al. Ionescu-Cristea (Oțelul Galați) 40 p ; **175 cmc** — Tr. Macarie 48 p ; **250 cmc** — Florian Ștefan (Locomotiva Ploiești) 38 p ; **ataș** — Ștefan și Ion Ciorbaș (U.R.A. Tg. Mureș) 48 p ; **500 cmc** — Florian Ștefan 48 p.

DOUĂ INTERESANTE CONCURSURI INTERNAȚIONALE DE MOTOCROS

În zilele de 5 și 12 septembrie, la Moreni și Brașov, vor avea loc două interesante concursuri internaționale de motocros, la care și-au anunțat participarea sportivi din U.R.S.S., Cehoslovacia, Polonia, Ungaria, Ghana, Anglia, Olanda și Spania.

MÎINE, ETAPA A II-a A DIVIZIEI A

O DUMINICĂ DOMINATĂ DE DERBYUL U.T.A.—STEAUA

fotbal

● Meciuri de mare atracție și la Pitești, Constanța și Cluj ● Noile promovate fac primele deplasări ● Boc debutează (oficial) la Rapid, iar Năstase la Steaua ● La pregătiri, înaintările s-au arătat în vervă ● 10000 de spectatori la un „amical" la Galați ● Toate meciurile vor începe la ora 16,30

După trialul de miercuri, cînd pe „Republicii" au evoluat aproape 50 dintre cei mai buni fotbaliști de care dispunem la ora actuală, echipele de club și-au reunit loturile, au făcut ultimele pregătiri și, acum, sînt gata de întrecere. Mîine, pe opt stadioane, din opt orașe, se dispută întîlnirile etapei a II-a a diviziei A.

Etapa e dominată de meciul de la Arad, deși și alte partide ar merita să fie „capete de afiș" (de pildă, cele de la Pitești, Cluj și Constanța).

FOTBALIȘTII DE LA U.T.A. au jucat joi cu U. M. Timișoara, de care au dispus cu 3—0. A lipsit **Domide**, accidentat și incert pentru meciul cu Steaua. Antrenorul **N. Dumitrescu** crede că echipa sa va confirma jocul bun din prima etapă, și va onora cu o victorie întîia evoluție pe teren propriu. **La Steaua** pregătirile au continuat zilnic, dar șapte dintre titulari, inclusiv antrenorul, au fost solicitați la trial. **Tătaru** continuă să fie indisponibil. Dar în linia de atac va apare tînărul **Năstase**, transferat vineri dimineață de la Progresul. **V. Stănescu** l-a și comunicat că titular pentru echipa probabilă.

CRAIOVA primește vizita C.F.R.-ului din Cluj. În tabăra oltenilor accidentările au creat o stare de neliniște. Bălan a fost trimis la București pentru operație de menisc, iar folosirea cuplului **Pirvu-Oblemenco** este incertă. Ultimul s-a accidentat miercuri și de joi are piciorul în ghips. Se speră, totuși, în folosirea lui. Dacă nu, Niță și Donose vor juca atacanți centrali. **În lotul feroviarilor clujeni,** multă amărăciune după înfrîngerea de duminică. Dar, totodată, și o pregătire severă și minuțioasă. Antrenorul **L. Munteanu** nu anunță schimbări în formație.

După ce s-a pregătit pe la Deva, Lupeni și Hunedoara, **Jiul** a revenit acasă și joi s-a antrenat pe propriul teren, care a fost regazonat. Divizionara A a întîlnit echipa de tineret, pe care a învins-o cu 7—1. În vervă de șut s-au arătat a fi și jucătorii din Tg. Mureș. **A.S.A.** a jucat cîte o repriză cu Gloria (din campionatul județean) și cu echipa de tineret, înscriindu-le șapte, și respectiv trei goluri. **Lucaci** are, în continuare, piciorul în ghips, iar **Unchiașu,** noua achiziție, este accidentat la gleznă. Mureșenii pleacă la Petroșani sîmbătă, cu autobuzul.

LA PITEȘTI, înaintea unui joc dificil cum e acela cu Rapid, antrenamentele au avut loc în condiții speciale, datorită faptului că antrenorul **Ozon** nu s-a mai prezentat la echipă. Biroul clubului a hotărît ca de pregătiri să răspundă cuplul profesorilor Fl. Halagian — T. Dima. **La Rapid, Petreanu** nu poate fi folosit datorită unei fisuri la picior. Și Lupescu are piciorul în ghips, urmare a unei entorse, dar se speră ca el să fie recuperat. În sfîrșit, debutează în meci oficial **Boc.**

PETROLUL, a cărui apărare a făcut o partidă slabă la Brașov, are acum cîteva necazuri în privința mijlocașilor. **Cringașu** a fost accidentat duminică, iar **Moraru** acuză și el o ușoară indisponibilitate. Ploieștenii au jucat, cîte o repriză, cu Metalul Mija din div. C. (4—0) și cu „tineretul" (2—1). **La Crișul,** atmosferă de lucru. Antrenamente zilnice, chiar și cîte două. Joi, Crișul a jucat tot cu două echipe, cîte o repriză (4—0 cu Înfrățirea și 6—0 cu „tineretul"). **Sărac** e apt de joc, iar **Bulc** continuă să fie indisponibil.

După semisuccesul de la Iași și o călătorie obositoare cu autobuzul, la **„U" CLUJ** a urmat travaliul obișnuit, cu antrenamente de recuperare, de pregătire fizică, cu un joc-școală, susținut joi, cu „tineretul", pentru realizarea unor scheme tactice. **Sport club** s-a pregătit intens pentru că știe că la Cluj nu va fi ușor. Băcăuanii au susținut două meciuri de verificare, marți, în Orașul Gh. Gheorghiu-Dej (12—1 cu Trotușul din div. C !!), iar miercuri, la Pașcani (4—2 cu C.F.R. din div. B). **Până** și **Comănescu** așteaptă avizul medicului.

LA FARUL, meciul cu jucătorii libanezi a fost folosit pentru rodarea tuturor componenților lotului. După aceea s-au mai efectuat trei antrenamente. Se speră în victorie. În drum spre Constanța, **Politehnica** a jucat joi la Galați — unde a rămas trei zile — și a întîlnit divizionara B, F. C. Galați. Scor 2—2 (1—1), la capătul unui meci plăcut, urmărit de 10 000 de spectatori !

Nici **STEAGUL ROȘU** n-a stat acasă. Joi, brașovenii au jucat la Tîrgoviște, cu Metalul, cu care au terminat la egalitate 3—3 (1—2). Prezența lui **Pescaru** prezintă semne de întrebare, fiind din nou accidentat.

LA DINAMO, liniște. Tricolorii au fost la verificările loturilor. Dinu și Dumitrache au terminat suspendarea și duminică vor apare, probabil, în echipa lor de club.

(Avancronică realizată cu sprijinul corespondenților noștri, care ne-au furnizat amănuntele de la pregătirile echipelor).

MECIURILE ETAPEI

CRAIOVA : Universitatea	—	**C.F.R. Cluj**
PETROȘANI : Jiul	—	**A.S.A.**
PLOIEȘTI : Petrolul	—	**Crișul**
PITEȘTI : F. C. Argeș	—	**Rapid**
CLUJ : Universitatea	—	**Sport club**
ARAD : U.T.A.	—	**Steaua**
CONSTANȚA : Farul	—	**Politehnica**
BUCUREȘTI : Dinamo	—	**Steagul roșu**

(meciul se joacă pe stadionul Dinamo. În deschidere are loc întîlnirea echipelor de tineret-rezerve).

Toate partidele vor începe la ora 16,30.

Secvență din cel mai pasionant meci al primei etape a diviziei A. Iată-l pe portarul clujean Ștefan luptînd din răsputeri cu înaintașii ieșeni în finalul jocului de pe Copou

Foto : D. ROTARU, Iași

FORMAȚIILE PROBABILE

UNIV. CRAIOVA : Papuc-Niculescu, Deselnicu, Bițlan, Velea, Strîmbeanu, Ivan, Martinovici, Pîrvu (Niță), Oblemenco (Donose), Țarălungă.

C.F.R. CLUJ : Totoianu-Cojocaru, Șoptăreanu, Dragomir, Penzes, Roman, M. Bretan, Vișan, Strat, Soo, Țegean.

JIUL : Suciu-Al. Georgescu, Georgevici, Stocker, M. Popescu, Urmeș, Dodu, Peronescu, Multescu, Libardi, Naidin.

A.S.A. : Nagel-Szőlősi, Toth, Ispir, Czako, Nagy, Bölöni, Varadi, Mureșan, Fazekaș, Hajnal.

PETROLUL : Mărculescu-Gruber, Bădin, Mocanu, N. Ionescu, Dincuță, Moraru, Harapu, Moldovan, Țaporea, Grozea.

CRIȘUL : Bologan-P. Nicolae, Lucaci, Neșu, Balogh, Dărăban, Moldovan, Suciu, Arnotchi, Schiopu, Cociș.

F. C. ARGEȘ : Stan-Pigulea, Ciolan, (Olteanu), Vlad, Ivan, Roșu (Prepurgel), M. Popescu, Dobrescu, Radu, Dobrin, Jercan.

RAPID: Răducanu-Pop, Boc (Lupescu), Mușat, Codrea, Dinu, Dumitru, Angelescu Năsturescu, Neagu, Codreanu (Ene).

„U" CLUJ : Ștefan-Crețu, Pexa, Solomon, Mihăilă, Anca, Șudi, Uifăleanu, Munteanu I, Adam, Lică.

SPORT CLUB : Fugaciu (Ghiță) — Mioc, Catargiu, Velicu, Volmer, Vătafu, Dutan, S. Avram, Dembrovschi, Rugiubei, Băluță (Florea).

U.T.A. : Vidac-Birău, Lereter, Pojoni, Popovici, Petescu, Brosovschi, Domide (Calinin), Sima, Kun II, Both.

STEAUA : Haidu-Sătmăreanu, Ciugarin, Negrea, Cristache, Naom, Vigu, Pantea, Aelenei Iordănescu, Năstase.

FARUL : Ștefănescu-Stoica, Bălosu, Mareș, Ghirca, Tănase, Tufan, Ologu, Caraman, Oprea, Kallo.

POLITEHNICA : Costaș-Romilă, Ianul, Alecu, Greerosu, Mărdărescu, Simionaș, Incze, Lupulescu, Cuperman, Moldoveanu.

DINAMO : Andrei - Cheran, Nunweiller III, Stoenescu, Deleanu, Sălceanu, Dinu, Lucescu, D. Popescu, Dumitrache, Fl. Dumitrescu.

STEAGUL ROȘU : Adamache-Ivăncescu, Jenei, Olteanu, Rusu, Cadar, Pescaru (Balint), Necula, Florescu, Ghergheli, Györffi.

JUCĂTORI SUSPENDAȚI

Comisia centrală de competiții și disciplină a Federației române de fotbal a analizat, în ședința ținută vineri după-amiază, abaterile unor jucători și a luat următoarele măsuri :

— **Fanea Lazăr** („U" Cluj) a fost suspendat pe două etape pentru proteste la deciziile arbitrului ;

— **Coiculescu** (Corvinul Hunedoara) — suspendat pe 3 etape pentru lovirea adversarului.

De asemenea, subcomisia pentru divizia C a sancționat, printre alții, pe următorii jucători :

— **Bolan** — (C.F.R. Sighișoara) — suspendat pe 12 etape pentru îmbrîncirea arbitrului și atitudine nesportivă față de public ;

— **Ciulei** (C.F.R. Sighișoara) și **Marin** (Mașini unelte București) — suspendați pe cîte 8 etape pentru bruscarea arbitrului.

„CUPA FLACĂRA ROȘIE" LA FOTBAL FEMININ

O nouă competiție rezervată echipelor feminine de fotbal din Capitală !

Asociația sportivă Flacăra roșie organizează o întrecere, dotată cu „Cupa Flacăra roșie", la care au fost invitate să participe 8 echipe : Rapid, Confecția, Flacăra roșie, F.R.B., Unirea tricolor, C.P.B., Electronica, Țesătoriile reunite. Mîine, pe stadionul Flacăra roșie, sînt programate, începînd de la ora 8, meciurile din cadrul sferturilor de finală.

● Din cauza unei recepționări telefonice defectuoase, în relatarea meciului C.F.R. Timișoara — Corvinul Hunedoara, au apărut unele date deformate. Precizăm că, la pauză, scorul a fost de 1—0 pentru gazde. Oaspeții au egalat în min. 80, prin Stefănescu, dar în minutul următor localnicii au înscris din nou, obținînd victoria.

JUCĂTORUL SĂPTĂMÎNII

LUCESCU

Rubrica aceasta, pe care o inaugurăm astăzi, nu va fi o simplă rubrică de prezentare a celui mai bun jucător dintr-o săptămînă. În cuprinsul ei vom încerca să evidențiem calitățile din joc și morale ale celui mai apreciat fotbalist al unei săptămîni. Întîmplarea face ca rubrica să debuteze, astăzi, cu cel ce a fost căpitan de națională pe Wembley — Mircea Lucescu, fericit simbol pentru un început de drum.

De ce tocmai Mircea Lucescu ? — ar putea exista o întrebare. Răspunsul poate fi (și trebuie) căutat pe ruta Cluj — București, acolo unde, în decurs de numai patru zile, la echipa de club sau la lotul reprezentativ, internaționalul din șos. Ștefan cel Mare a relevat calități negalate de vreun alt candidat la „coroana" onorifică a săptămînii. La Cluj, în prima etapă de campionat, acolo unde Dinamo a învins cu 3—1, Mircea Lucescu a primit nota 9, fiind cel mai bun din „22". Extrema dreaptă din „echipa etapei" avea să obțină, pe Șomeș, egalarea în min. 31, executînd impecabil un penalty și, mai ales, avea să creeze cu rafinament alte cîteva faze mari, dintre care una — cea care a dus la înscrierea golului 3 de către Doru Popescu — a fost redată astfel de cronicarul ziarului nostru : *„La originea acestei canonade a stat cursa superbă a lui Lucescu, care a traversat toată jumătatea de teren adversă, servindu-și impecabil, „pe tavă", coechipierii".*

Miercuri seară, în nocturnă, pe Republicii, la trialul tricolorilor, aceeași dezinvoltură, aceleași pătrunderi impetuoase, încununate de un gol splendid (primul, în min. 8), aceleași curse irezistibile, urmate de cîteva centrări ideale. Revenit pe postul ce l-a urcat din divizia B (pe cînd juca la Știința București) în echipa națională, revenit, deci, pe extrema dreaptă, Mircea Lucescu avea să se dovedească miercuri seara cel mai în formă atacant al tricolorilor, jucător cu nerv, intuiție și „extrem de laborios" cum avea să-l aprecieze și antrenorul Angelo Niculescu.

Tinere căpitan de pe Wembley, ne punem multe speranțe în tine !

Mircea M. IONESCU

Din partea clubului F. C. Argeș

Deoarece în lotul echipei noastre de fotbal au intervenit unele lucruri ce se abat de la etica sportivă, conducerea clubului consideră necesar să facă cunoscute următoarele :

În ziua de 25 august 1971, biroul clubului nostru a analizat comportarea echipei de fotbal, în cadrul turneului efectuat în Iugoslavia, în perioada 6—16 august a.c. și a ajuns la următoarele concluzii : turneul respectiv a constituit un util mijloc de pregătire în vederea începerii noului campionat, rezultatele înregistrate au fost satisfăcătoare, iar comportarea disciplinară a întregului lot a fost bună. O excepție, incidentul dintre antrenorul T. Ozon și jucătorul N. Dobrin petrecut la festivitatea de închidere a competiției, cînd între cei doi au avut loc discuții ce au încălcat etica sportivă și relațiile care trebuie să existe între antrenor și jucător.

Față de această manifestare nepermisă, biroul clubului a hotărît :

1. Sportivul NICOLAE DOBRIN a fost sancționat cu reținerea drepturilor sportive pe timp de trei luni (august, septembrie, octombrie 1971), pentru atitudine necuviincioasă față de antrenorul Titus Ozon.

2. Antrenorul TITUS OZON a fost sancționat, în conformitate cu regulamentul antrenorilor, art. IX, paragraful c, cu retrogradarea unei trepte de salarizare pe timp de trei luni (septembrie, octombrie, noiembrie 1971), pentru că a dovedit lipsă de orientare și tact pedagogic, provocînd discuții neoportune cu sportivul Dobrin Nicolae, într-un cadru și într-un moment nepotrivite.

Totodată, aducem la cunoștință că antrenorul Titus Ozon a părăsit formația în mod nemotivat, în perioada 19—22 august a.c., lăsînd echipa — atît la jocul internațional cu Hapoel, cît și la meciul de campionat cu Sport Club Bacău — fără aportul său. Față de această situație, biroul clubului a hotărît, în conformitate cu regulamentul antrenorilor, capitolul IX, paragraful c, desfacerea contractului de muncă, în cazul cînd în termen de 24 de ore nu se va prezenta la clubul nostru, pentru motivarea legală a absențelor și reluarea activității.

PREȘEDINTE,
GAVRILĂ GHEORGHE

MECI INTERNAȚIONAL PE GIULEȘTI

Stadionul Giulești găzduiește azi, cu începere de la ora 16, meciul amical internațional de fotbal dintre echipele C.F.R. București-Triaj (din campionatul sectorului 8) și Căi Ferate Ruse-Triaj (Bulgaria).

„CUPA CRAVATELOR ROȘII"

CONSTANȚA, 27 (prin telefon, de la corespondentul nostru).

Frumosul parc al pionierilor din Constanța găzduiește finala „Cupei cravatelor roșii" la mini-fotbal pentru copiii pînă la 12 ani, competiție (aflată la prima ediție) organizată de Consiliul Național al Organizației Pionierilor, F.R.F. și patronată de ziarul „Sportul" și revista „Fotbal".

Participă echipele cîștigătoare de străzi din 16 județe, printre care amintim : Timiș, Cluj, București, Galați, Ploiești și, alături de ele, reprezentative cu mai puțină tradiție în acest sport ca Suceava, Buzău, Alba, Neamț, Dolj etc. În cadru festiv, în prezența a numeroși pionieri și școlari din Constanța, s-a dat startul în această pasionantă întrecere, echipele fiind împărțite în patru serii, iar jocurile desfășurîndu-se sistem turneu. Pe trei terenuri de dimensiunea „combatanților" (50 m/40 m), fără ofsaid, se dispută aceste partide în care bătălia pentru titlul de golgeter e de la început foarte dîrză, avînd ca fruntași pe Trandafir (Ploiești, cu 5 goluri), Rusu (Galați, 4 goluri) și Mordun (Argeș, 4 goluri), toate înscrise la un singur joc.

Conducerea partidelor a fost încredințată unor arbitri competenți ca V. Sabău, Al. Frătescu și Em. Cichindel. Iată rezultatele din prima etapă : **Argeș — Hunedoara** 5—1 (3—0), **Mureș — Sibiu** 1—1 (0—1), **Dolj — Buzău** 5—1 (3—0), **Galați — Timișoara** 7—1 (3—0), **Ploiești — Cluj** 10—1 (7—1) și **Neamț — București** 5—2 (2—0).

Cornel POPA

Fotbalul copiilor cîștigă din ce în ce mai mult teren. Iată o fază dintr-o partidă disputată pe stadionul „23 August"

Foto : V. BAGEAC

ÎN DIVIZIA B „RODAJUL" A TRECUT...

Duminică are loc etapa a treia a diviziei secunde, cu meciuri ce pot produce primele distanțări, mai ales, în seria I.

Studenții gălățeni, instalați — grație golaverajului — pe primul loc în această serie, vor încerca să transeze în favoarea lor duelul cu co'egii lor din București. La rîndul său, echipa **Sportul studențesc** va arunca în luptă toate forțele în vederea obținerii unui rezultat favorabil, care s-o mențină pe primul plan al întrecerii. În celălalt oraș de pe malul Dunării, Brăila, desigur că tribunele stadionului vor deveni neîncăpătoare pentru una dintre partidele „tari" ale eșa'onului secund, în care localnicii de la **Progresul** vor primi replica fostei divizionare A — **Progresul București.** În formația bucureșteană se anunță reintrarea a trei jucători de bază : Beldeanu, Dudu Georgescu și Cassai.

O altă aspirantă la postul de lider, **F. C. Galați,** va evolua în deplasare, la Bacău, în compania Științei. Băcăuanii au o înaintare incisivă, dar, în același timp, o linie de apărare care se clatină destul de ușor. Așa că „buldozerul" Iancu și colegii săi gălățeni pot crea breșe și, în final, pot repeta figura de la București, din meciul cu Metalul.

În seria a doua, primele trei clasate — **C.S.M. Reșița, Minerul Baia Mare** și **C.F.R. Timișoara** — au destule emoții la ora aceasta, fiindcă vor juca în deplasare cu echipe ce nu se dovedesc prea... ospitaliere. În schimb, **„Poli"** Timișoara va beneficia de avantajul terenului propriu și de sprijinul suporterilor săi în confruntarea cu Vulturii Textila Lugoj — formație cu comportări contradictorii în primele două etape : bună pe propriul teren, lamentabilă în deplasare. O viață grea trăiește Metalurgistul Cugir, care se va deplasa la Bistrița. Înaintașii formației Gloria sînt neiertători cu goalkeeperii adverși și n-ar fi exclus ca duminică să se situeze, din nou, pe primul loc al eficacității. Dar, sîntem abia la începutul campionatului și surprizele pot apărea de oriunde. **(p.v.)**

Unde mergem

SÎMBĂTĂ

CICLISM : **Velodromul Dinamo,** ora 16,30 : campionatele republicane rezervate juniorilor.

BASCHET : **Sala Floreasca,** de la ora 15,30 : Ungaria — U.R.S.S., România — Cehoslovacia, Bulgaria — Polonia, R.D.G. — Cuba — meciuri în cadrul „Cupei Prietenia".

FOTBAL : **Terenul Electronica,** ora 16 30 : Electronica — T.M.B. (divizia C).

RUGBY : **Teren Gloria** (capătul tramvaielor 23, 24) ora 16 : Gloria — Steaua ; **teren Sportul studențesc** (C.A.M.-Belvedere) ora 17 : Sp. studențesc — Universitatea Timișoara.

DUMINICĂ

BASCHET : **Sala Floreasca,** de la ora 15 : Bulgaria — R.D.G., Cehoslovacia — Ungaria, România — Cuba, Polonia — U.R.S.S. — meciuri în cadrul „Cupei Prietenia".

FOTBAL :

Stadionul Dinamo, ora 14,30 : Dinamo — Steagul roșu (tineret-rezerve), ora 16,30 : Dinamo — Steagul roșu (divizia A) ;

Stadionul Metalul, ora 11 : Metalul — Dunărea Giurgiu (divizia B) ;

Terenul Sirena, ora 11 : Sirena — Laromet (divizia C) ;

Terenul F.R.B., ora 11 : Mașini Unelte — Victoria Lehliu (divizia C) ;

Terenul Laromet, ora 11 : Tehnometal — Dinamo Obor (divizia C) ;

Terenul Autobuzul, ora 11 : Autobuzul — Flacăra roșie (divizia C).

HANDBAL : **Stadionul Tineretului,** ora 9 : Confecția București — Universitatea Cluj, ora 10 : Universitatea București — Rulmentul Brașov ora 11 : I.E.F.S. — Rapid București (meciuri în cadrul div. feminine A).

RUGBY : **Terenul Parcul copilului,** ora 9 : Grivița Roșie — Politehnica Iași, ora 10,30 : Dinamo — C.S.M. Sibiu.

ARBITRII MECIURILOR ETAPEI A III-a A DIVIZIEI B

SERIA I

Poiana Cîmpina — Portul Constanța : M. BICA, ajutat la linie de M. Buzea și I. Dancu (toți din București) ;

Politehnica Galați — Sportul studențesc : EM. VLAICULESCU, ajutat de I. Chirilă și V. Neacșu (toți din Ploiești) ;

Ș. N. Oltenița — Chimia Rm. Vîlcea : C. NICULESCU, ajutat de A. Grigorescu și D. Theiler (toți din București) ;

Metalul Tîrgoviște — C.F.R. Pașcani : TR. MOARCĂȘ (Brașov), ajutat de C. Braun (Brașov) și V. Lihuci (Măgura Codlei) ;

Metalul București — Dunărea Giurgiu : S. MATAIZER, ajutat de V. Cristian și G. Vitan (toți din Craiova) ;

Știința Bacău — F. C. Galați : I. CIOLAN, ajutat de V. Naumcef și I. Mihnea (toți din Iași) ;

Progresul Brăila — Progresul București : Z. DRĂGHICI, ajutat de C. Ghilă și D. Grosu (toți din Constanța) ;

Metalul Plopeni — Ceahlăul P. Neamț : P. SOTIR, ajutat de G. Motorga și A. Paraschiv (toți din București).

SERIA A II-A

Chimia Făgăraș — Electroputere Craiova : C. DINULESCU, ajutat de I. Dumitrescu și I. Urdea (toți din București) ;

Corvinul Hunedoara — Minerul Anina : G. BLAU, ajutat de A. Sbercea și V. Băluțiu (toți din Timișoara) ;

Politehnica Timișoara — Vulturii textila Lugoj : I. HAIDU, ajutat de M. Nicolaescu și D. Munteanu (toți din Caransebeș) ;

Olimpia Satu Mare — Minerul Baia Mare : I. RITTER, ajutat de R. Duracu și M. Izghireanu (toți din Timișoara) ;

C.S.M. Sibiu — C.F.R. Arad : N. BARNA (Tîrnăveni), ajutat de S. Marian (Sighișoara) și I. Soos (Tg. Mureș) ;

Gaz metan Mediaș — C.F.R. Timișoara : G. POP (Brașov), ajutat de M. Diaconu (Brașov) și T. Ladani (Făgăraș) ;

Gloria Bistrița — Metalurgistul Cugir : V. TOPAN, ajutat de A. Pop și G. Vereș (toți din Cluj) ;

Olimpia Oradea — C.S.M. Reșița : V. CATANA (Carei), ajutat de M. Doroghi și M. Pop (ambii din Satu Mare).

LOTO—PRONOSPORT

Bani, autoturisme și excursii la tragerea excepțională Pronoexpres din 5 septembrie 1971

La 5 septembrie a.c. Administrația de Stat Loto-Pronosport organizează tragerea excepțională de toamnă la Pronoexpres.

La această tragere excepțională se atribuie în număr NELIMITAT autoturisme DACIA 1300 și SKODA S. 100, excursii a două locuri cu petrecerea Revelionului la Praga, precum și numeroase cîștiguri în bani, de valoare fixă și variabilă.

Pentru stabilirea numerelor cîștigătoare, se vor efectua 5 extrageri de cîte 8 numere din 45. În total se vor extrage 40 de numere.

Participarea se poate face cu următoarele taxe : 3 lei varianta, 6 lei varianta și 15 lei varianta. Se precizează că variantele de 15 lei dau dreptul de participare la toate cele 5 extrageri cu șanse mari de cîștig. De asemenea, se mai pot juca variante combinate sau combinații „cap de pod". Amănunte la agențiile LOTO-PRONOSPORT.

Sîmbătă, 4 septembrie a. c., ULTIMA ZI pentru procurarea biletelor.

LOTO
NUMERELE EXTRASE LA TRAGEREA DIN 27 AUGUST 1971

FOND GENERAL DE PREMII: 1.125.447 lei din care 59.406 lei report

EXTRAGEREA I: 7 41 22 12 83 82 26 3 64
Fond de premii: 571.634 lei din care 59.406 lei report cat. 1

EXTRAGEREA a II-a: 70 68 72 6 53 4 65
Fond de premii: 553.813 lei

Plata premiilor va începe în Capitală de la 4 septembrie pînă la 11 octombrie; în țară de la 7 septembrie pînă la 11 octombrie 1971 inclusiv.

Rubrică redactată de A. S. LOTO-PRONOSPORT

I.P.R.S.-BĂNEASA

Șos. Erou Iancu Nicolae nr. 32, sect. 2 BUCUREȘTI
(Mașina : 48, 67, 203) și cursele întreprinderii

Angajează de urgență :

— Ingineri mecanici
— Strungari
— Frezori
— Matrițeri
— Reglori
— Lăcătuși mecanici
— Electricieni
— Electroniști
— Fochiști autorizați ISCIR
— Instalatori apă și gaze
— Presatori
— Fotografi

De asemenea I.P.R.S. - BĂNEASA anunță concurs pentru ocuparea a 5 (cinci) posturi de maiștri pentru fabricarea de rezistențe chimice.

„CUPA PRIETENIA“ LA BASCHET

DISPUTĂ APRIGĂ PENTRU LOCUL TREI

Desfășurarea celei de a patra ediții a „Cupei Prietenia" se apropie de sfîrșit spre regretul publicului care de abia acum s-a „încălzit" și a început să guste din frumusețea meciurilor. În disputa pentru întîietate, soarta primelor două locuri este decisă: Cuba și U.R.S.S. apar în această ordine în clasament și este greu de crezut că viitoarele partide vor putea aduce vreo modificare. În schimb, la medalia de bronz candidează mai multe formații, printre care, însă, din păcate nu se află și cea a țării noastre. Șansele cele mai mari le au Bulgaria, Polonia și Ungaria, aflate în plină cursă pentru această onorabilă poziție.

Și acum, rezultatele și unele amănunte.

CUBA—U.R.S.S. 92—87. Extraordinar de dirz, de spectaculos, de pasionant a fost acest meci, decisiv pentru cîștigarea competiției. Ambele echipe au demonstrat calități deosebite, cu mari posibilități de dezvoltare în viitor. Evoluția scorului a ținut sub tensiune publicul, mai ales în final. Cînd mai erau 3 secunde, de pildă, baschetbaliștii sovietici au fost egalați printr-o aruncare liberă (în min. 35 conduseseră cu 71—62 !). În prelungiri, jocul a fost trepidant și a înclinat balanța victoriei de partea sportivilor cubanezi, dotați cu calități excepționale. Reprezentativa sovietică a prestat un joc tactic excelent și putea cîștiga, dar cîteva greșeli de tehnică au determinat acest insucces. Au înscris: Molina 3, Hedz 4, Del Monte 6, Nodarse 16, Ibanez 20, Saez 11, Ramos 6, Martinez 7, Brice 3, Pozo 16 pentru Cuba, respectiv Harcenkov 20, Musiunas 9, Rolis 2, Tiks 23, Narmanidze 6, Goncearov 16, Sceikunov 2, Cernov 9.

BULGARIA — ROMÂNIA 83—75. Este inexplicabil ce s-a petrecut cu baschetbaliștii români. S-au comportat atît de slab, au jucat atît de „bătrînește", fără elan, dezorganizat, încît te întrebai dacă tot ei sînt cei care în serile precedente smulseseră ropote de aplauze. Nu găsim altă explicație decît în înfumurarea cu care au început partida și în neputința, cînd s-au văzut „încolțiți", de a intra în ritmul cuvenit. Oricum, evoluția echipei române a fost sub orice critică și nu există nici o scuză pentru maniera în care a fost înfrîntă. Pentru că una e să cedezi cînd lupți din toate puterile și alta e să pierzi cînd faci doar act de prezență, așa cum s-a întîmplat joi seara. În contrast, sportivii bulgari au fost combativi, au valorificat din plin calitățile excepționale ale lui Mihailov, Mikulas și Bogdanov și au repurtat un succes pe deplin meritat. Au înscris: Mihailov 24, Mikulas 23, Bogdanov 20, Spasov 8, Marinov 2, Todorov 2, Kozev 2, Dokoljankov 2 pentru Bulgaria, respectiv Mihuță 3, Osacenco 2, Scutaru 4, Șerbănescu 10, Poleanu 8, Niculescu 17, Modrogan 8, Cernat 21, Crăciun 2.

CUBA — CEHOSLOVACIA 85—54 (34—31). Din nou o adversară a reprezentativei Cubei nu a rezistat decît o repriză, prima, în care a reușit să se apere în fața rapidelor acțiuni ofensive ale formației dirijată de inepuizabilul Nodarse. Apoi, baschetbaliștii cehoslovaci au fost tot mai des depășiți, atît prin atacuri rapide, cît și prin jocul pozițional dominat net de sportivii cubanezi. Ca urmare, diferența a început să crească rapid, ajungînd pînă la 31 de puncte.

POLONIA — R. D. GERMANA 117—64 (49—32). Una din candidatele la locul trei în clasamentul general a stabilit ieri un scor record în fața celei mai tinere echipe a competiției. Plusul de talie, tehnică și experiență competițională a determinat detașarea formației poloneze încă din primele minute și, în continuare, aceasta a făcut un sprint prelungit pentru a atinge „suta", pe care a depășit-o, pînă la urmă, și încă substanțial.

UNGARIA — BULGARIA 55—53 (30—28).

Dumitru STĂNCULESCU
Paul IOVAN

Programul de azi: **de la ora 15,30: Ungaria-U.R.S.S., România-Cehoslovacia,** Bulgaria-Polonia, R. D. Germană-Cuba.

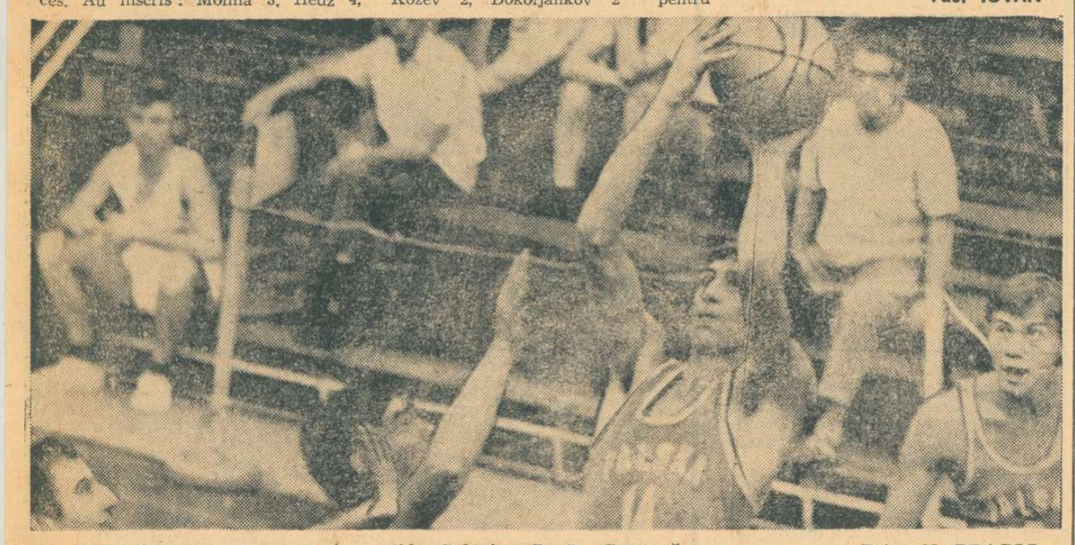

Se va înscrie un nou coș, în partida Polonia — R. D. Germană Foto: N. DRAGOȘ

Campionatele mondiale de caiac-canoe

(Urmare din pag. 1)

celor 7 echipaje românești, dar șansele cele mai mari de a urca pe podium le au echipajele de K 2 — 1000 m (Costel Coșniță — Vasile Simiocenco), C 2 — 1000 m (Serghei Covaliov — Ivan Patzaichin) și K 4 — 1000 m (Zafiu, Ivanov, Vernescu, Negruța).

În ceea ce privește întrecerile feminine, în condițiile schimbărilor de ultimă oră în selecția echipajelor noastre, considerăm că pretențiile se înscriu pentru locurile 4—6. Orice clasare mai bună poate fi considerată ca o autentică performanță pe care o realizează reprezentantele României.

În tribune, la masa presei, pretutindeni Vernescu, Patzaichin, Covaliov, Maria Nichiforov și alți componenți ai echipei noastre semnează autografe, împart zîmbete și sincere strîngeri de mînă adversarilor. Este solida popularitate cîștigată prin performanțe de mare valoare și transformată într-un dialog sportiv-spectator de o emoționantă frumusețe.

Aud în microfon numele sportivilor noștri, aprecieri elogioase și ca la oricare altă mare competiție mondială și europeană, anticiparea unor succese. Cred cu tărie în posibilitatea ca la Ada-Tiganlija reprezentanții noștri să depășească bilanțul „Bagsvaerd".

Dar în această clipă dinaintea finalelor, care vor desemna primii campioni, cred că a și fost obținută o victorie de preț. Toată lumea, spectatori, sportivi, antrenori, rostește la interval de minute cuvîntul România.

Simbătă începe și marea cursă a medaliilor de aur...

ÎNTÎLNIRI LA ADA-TIGANLIJA

(Urmare din pag. 1)

ție. Termenul pare foarte pretențios, dar ar trebui să se știe că tot mai multă lume a început să se intereseze de acest sport, care a schimbat de cîțiva ani anonimatul în popularitate (cel mai convingător exemplu îl constituie prezența echipajelor din țări îndepărtate cum sînt: S.U.A., Canada, Japonia, Coasta de Fildeș etc.).

Cum se manifestă, cel puțin pînă la această oră, prezența echipei noastre reprezentative, aflată în plină cursă de confirmare a prestigiului cucerit cu talent și atîta trudă?

Vineri dimineața, crainicul de la Ada-Tiganlija anunța că echipa României a obținut frumoasa performanță de a se califica în toate semifinalele probelor olimpice. Cu acest atu au abordat sportivii români și prima confruntare a sprinterilor pe distanța de 500 m, numărîndu-se la sfîrșitul reuniunii de dimineață printre cei care au cîștigat dreptul de a participa și în semifinalele acestor întreceri. Pe foile de rezultate întîlnim și numele arbitrilor internaționali din țara noastră (Jean Zamfir, Nicolae Navasart, Otto Tomiuc, Corneliu Birsănescu) pe care îi cunoaștem din acea nomenclatură modestă, poate chiar anonimă, a Snagovului.

FIȘIER

K 1 — 500 m, seria I: 1. Aurel Vernescu (România) 1:48,94, 2. Hetz (Ungaria) 1:49,95, 3. Sledziewski (Polonia) 1:50,15; **seria a II-a:** 1. Khakhol (U.R.S.S.) 1:49,23, 2. Burny (Belgia) 1:53,13, 3. Ohmut (Iugoslavia) 1:54,64; **seria a III-a:** 1. Soucek (Cehoslovacia) 1:49,97, 2. Nummisto (Finlanda) 1:50,74, 3. Sato (Japonia) 1:51,56.

C 1 — 500 m, seria I: 1. Wichman (Ungaria) 1:58,88, 2. Patzaichin (România) 1:59,95, 3. Opara (Polonia) 2:04,48; **seria a II-a:** 1. Leve (R.F. a Germaniei) 2:00,91, 2. Bolousov (U.R.S.S.) 2:02,60, 3. Millot (Franța) 2:03,36, 4. Ctvrtecka (Cehoslovacia) 2:04,11.

K 2 — 500 m, seria I: 1. Cseh-Hazsik (Ungaria) 1:39,09, 2. Dragulschi-Pavel (România) 1:39,67, 3. Tomyslak-Piszcs (Polonia) 1:40,03; **seria a II-a:** 1. Khakhol-Greshta (U.R.S.S.) 1:39,32, 2. Gunther-Fischer (R.F. a Germaniei) 1:40,25, 3. Markkanen-Korjula Finlanda) 1:40,50; **seria a III-a:** 1. Burny-Hoekstra (Belgia) 1:38,18, 2. Pfaff-Seibold (Austria) 1:38,37, 3. Andrrson-Peterson (Suedia) 1:39,16.

C 2 — 500 m, seria I: 1. Lobanov-Pankov (U.R.S.S.) 1:53,42, 2. Rose-Twer (R.F. a Germaniei) 1:54,43, 3. Taro-Weigand (S.U.A.) 1:54,64; **seria a II-a:** 1. Danielov-Simionov (România) 1:50,59, 2. Sindelov-Zeidlitz (Suedia) 1:50,99, 3. Boicev-Damianov (Bulgaria) 1:51,21.

K 1 — 4x500 m: 1. România (Eugen Botez, Mihai Zafiu, Dimitrie Ivanov, Aurel Vernescu), 2. R.F. a Germaniei.

Campionatele mondiale de lupte libere

(Urmare din pag. 1)

Ion Arapu (cat. 48 kg). Sorții i-au opus un adversar valoros, sovieticul **Roman Dimitriev**, campion european în 1969 și medaliat cu bronz la ultimele două ediții ale C.M. Palmaresul bogat al luptătorului sovietic nu l-a intimidat pe tînărul Arapu (are 20 de ani și participă pentru prima oară la o competiție de mare anvergură). El a reușit în primul minut un atac la picioarele adversarului, dar Arapu nu a fost suficient de inspirat și Dimitriev a putut să evite atacul. În minutul 2, Dimitriev a fost pe punctul de a-l fixa pe Arapu la parter, însă acesta a ieșit în afara spațiului de concurs. În ultimul minut al reprizei I, concurentul nostru rezistă la o „intrare" furtunoasă a adversarului său care l-a prins de picioare și la care Arapu a răspuns cu un contraatac (o răsturnare) pe care însă arbitrii nu au punctat-o. În continuare, Arapu respinge cîteva atacuri ale lui Dimitriev și în ultima parte a meciului el a trecut pe lîngă o mare ocazie de a schimba rezultatul în favoarea sa. Luptătorul sovietic văzînd că are avantaj pe tabela de marcaj a încetinit ritmul, situație de care s-a folosit Arapu. El a prins un picior al lui Dimitriev și timp de aproape 30 de secunde l-a ținut pe acesta într-o poziție dificilă, obținînd un punct, dar insuficient, pe lîngă cele două ale lui Dimitriev, care astfel cîștigă la limită: 2—1.

O mare surpriză a produs românul **Petre Cernău** (cat. 52 kg). Deși în ajun ne declarase că ar dori foarte mult ca în primele două tururi să nu se întîlnească cu favoriții categoriei, adică cu concurenți din Bulgaria, U.R.S.S. sau Japonia, sorții au decis ca încă în primul tur Cernău să se „bată" cu un japonez: **Y. Kato**. Ei bine, P. Cernău nu s-a emoționat, fiind, pur și simplu, extraordinar în acest meci. De la primul sunet de gong, Cernău a atacat cu mult curaj, însă prima lui acțiune s-a finalizat în minutul 2. El l-a surprins la marginea spațiului de luptă pe Kato și cu o „cheie" la picior l-a întors pe adversar, reușind să-l fixeze cu umerii pe saltea. Deci o frumoasă victorie (min. 2) prin tuș, pentru care după ce a coborît treptele podiumului de concurs P. Cernău a fost purtat pe brațe de colegii lui de echipă. El va lupta în turul doi cu **Ovard** (Israel).

Tot cu o victorie a terminat primul meci și reprezentantul nostru la categ. 57 kg, **Nicolae Dumitru**, în partida cu italianul **A. Sembroni**.

În continuare, au intrat în concurs sportivii de la celelalte categorii de greutate. Și de data aceasta am asistat la întîlniri pasionante, la meciuri de o ridicată valoare tehnică.

Reprezentanții noștri, care au evoluat aseară, pînă la ora cînd telefonez, au obținut următoarele rezultate: **Petre Coman** (cat. 62 kg), unul dintre oamenii de bază ai echipei, a pierdut în mod surprinzător prin tuș (min. 4) la japonezul K. Abe. În prima repriză Coman conducea cu 3—1! La categoria 68 kg **Petre Poalelungi** l-a învins prin descalificare pe elvețianul A. Chardomens. **Ludovic Ambruș** (cat. 74 kg) a avut în concurentul polonez J. Bajak un adversar dificil, pe care însă l-a întrecut, după un meci epuizant, la puncte.

Simbătă au loc întrecerile turului II, duminică tururile III, IV și V, iar luni semifinalele și finalele.

sportul în lume

CAMPIONATELE EUROPENE DE TIR

LA ORDINEA ZILEI: PROBA OLIMPICĂ DE 300 m

● P. Șandor — pe locul 8 ● Debutul modest al tinerilor noștri

SUHL, 27 (Prin telefon, de la trimisul nostru special).

Azi (n.r. vineri) campionatele europene de tir au continuat cu disputarea dificilei probe olimpice de armă liberă calibru mare 3x40 focuri (distanța de tragere 300 m) în care titlul de campion al continentului a revenit surprinzător sportivului țării gazde, Wunderlich — 1151 p. Unicul reprezentant al nostru la acest concurs, **Petre Șandor**, s-a clasat cu 1141 p pe locul opt, dar la egalitate de puncte cu concurenții aflați pe pozițiile 6—7. Șandor a realizat pe poziții următoarele punctaje: **la culcat** — 390, **în picioare** — 363 și **în genunchi** — 388. La această poziție, în genunchi Șandor a tras foarte bine, depășind cu un punct recordul țării, deținut tot de el. În schimb el a evoluat sub posibilități la poziția în picioare.

Tot ieri au intrat în concurs și țintașii cu arma de vînătoare, participînd la o manșă de 75 de talere la proba de șanț. Pe primele locuri se află trăgători din Franța, Italia și Spania, cu maximum de puncte posibile. Reprezentanții noștri au evoluat bine doar în seria I ca apoi în seriile doi și trei să greșească focurile la 4—6 talere. Pe primul loc dintre români se află Ștefan Popovici care nu a reușit să spargă 4 talere. Lui Popovici nu i se poate imputa nimic, deoarece acum două zile a avut un ușor accident — o entorsă la un picior — din care cauză nu a participat decît la un singur antrenament de acomodare cu poligonul. Ceilalți talerișți, Gh. Florescu, I. Dumitrescu și A. Marinescu nu s-au putut adapta condițiilor atmosferice (timp închis, cu ploaie în rafale, alternînd cu înseninări). La proba feminină, sportiva noastră, Reli Vezeanu se află pe locul IV, (la jumătatea concursului rezervat senioarelor) cu o cifră modestă — 63 t, dar la numai 5 puncte de locul I. În general, femeile au tras mai slab, neobișnuindu-se cu timpul nu prea prielnic pentru întrecere.

IATĂ REZULTATELE TEHNICE: armă liberă calibru mare 3x40 f: 1. Wunderlich (R.D.G.) 1151 p, 2. Melnik (U.R.S.S.) 1149 p, 3. Korneev (U.R.S.S.) 1146 p, 4. Pojer (Cehoslovacia) 1143 p, 5. Agișev (U.R.S.S.) 1142 p, 6. Minkinen (Finlanda) 1141 p (pe ultima decadă de concurs — 98 p), 7. Laakso (Finlanda) 1141 p (97), **8. P. Șandor (România)** 1141 p (96) 9. Mulzer (R.D.G.) 1141 p (94). **Mistreț alergător 60 focuri** (după două zile de întreceri) **1. Gaard (Suedia) 382 p,** 2. Nikitin (U.R.S.S.) 377 p, 3. Karlsson (Suedia) 376 p. **Talere aruncate din șanț** (după 75 buc.): 1—3. Carrega (Franța), Basagni (Italia), Valduvi (Spania) fiecare cu cîte 75 de talere lovite, 4. Seilz (R.D.G.) 74 t, 5—9. Kristensen (Danemarca), Czekalla (R.D.G.), Prevost (Franța), Bellentani (Italia), Meichner (Austria) fiecare cu cîte 73 t, Trăgătorii români au realizat următoarele rezultate: **Șt. Popovici 71 t, I. Dumitrescu și A. Marinescu cîte 70 t și Gh. Florescu 69 t. Situația pe echipe:** 1. Franța 288 t, 2. R.D.G. 287 t, 3—4. Italia, Spania 286 t, 5. Suedia 283 t, 6. România 280 t, 7. Polonia 277 t, 8. R.F.G. 276 t, 9. Austria 273 t, 10—11. U.R.S.S., Marea Britanie 267 t. **Femei:** 1. Elda Rollandi (Italia) 68 t, 2. Velentina Gherasima (U.R.S.S.) 66 t, 3. Regina Endrulat (R.D.G.) 64 t, 3. Reli Vezeanu (România) 63 t. **La juniori:** 1. Oettingen (R.F.G.) 72 t, 2. Dallmann (R.D.G.) 71 t, 3. Del Ventisette (Italia) 70 t.

Constantin COMARNISCHI

STEAUA A CÎȘTIGAT „CUPA DANUBIUS" LA HANDBAL

GALAȚI, 27 (prin telefon). Peste 2 000 de spectatori au luat loc în tribunele elegantei săli din localitate, inaugurată cu cîteva zile în urmă, pentru a urmări partidele din etapa finală a competiției internaționale de handbal masculin, dotată cu trofeul „Danubius". În primul meci s-au întîlnit echipele **Trotușul Gh. Gheorghiu-Dej** și **Politehnica Galați**. Evident mai buni, handbaliștii formației Trotușul au cîștigat cu scorul de 19—17 (11—8), ocupînd locul III în clasamentul final.

În partida decisivă pentru desemnarea echipei învingătoare s-au înfruntat **Steaua București** și **Zmeti Zaporojie**. Victoria a revenit handbaliștilor bucureșteni cu 18—16 (7—7), care astfel au cucerit frumosul trofeu pus în joc.

T. SIRIOPOL, coresp.

ECHIPA DE TENIS DE MASĂ A TAIVANULUI BOICOTATĂ ÎN S. U. A.

PEKIN 27 (Agerpres). — Citînd informații din Washington, Agenția China Nouă informează că echipe de tenis de masă din Statele Unite au refuzat să susțină întîlniri cu reprezentativa Taivanului. Potrivit agențiilor de presă occidentale, arată China Nouă, încă de la sosirea în Statele Unite, lotul taivanez și-a redus turneul la o serie de meciuri demonstrative.

Boicotarea reprezentativei de tenis a Taivanului de către poporul american și de către echipele de tenis de masă americane demonstrează poziția justă și sentimentele de prietenie față de R. P. Chineză — relevă China Nouă.

FINALA „CUPEI INTERCONTINENTALE" NU SE VA MAI JUCA!

Secretariatul Uniunii Europene de fotbal a confirmat vineri la Berna că finala „Cupei intercontinentale" între Ajax Amsterdam și Nacional Montevideo nu va mai avea loc, întrucît cele două cluburi nu au căzut de acord asupra datelor și locului de desfășurare a partidelor. Clubul olandez a refuzat să joace la Montevideo, iar U.E.F.A. nu a putut reține propunerea lui Ajax ca primul meci să se desfășoare la New York.

POLONIA — ROMÂNIA 4-2 LA HOCHEI JUNIORI

PRAGA, 27 (Agerpres). — La Opava au continuat meciurile turneului internațional de hochei pe gheață pentru juniori. Echipa Poloniei a învins cu scorul de 4—2 (2—0, 1—0, 1—2) echipa României, iar selecționata Finlandei a întrecut cu 4—2 (0—1, 2—1, 2—0) echipa Suediei.

MARK SPITZ 2:03,9 LA 200 m DELFIN — NOU RECORD MONDIAL

Aseară, în cea de a treia reuniune a campionatelor de inot ale S.U.A., **Mark Spitz** a parcurs distanța de 200 m delfin în excepționalul timp de 2:03,9, superior cu 1,1 sec. vechiului record mondial deținut de Gary Hall. În proba similară rezervată fetelor, Ellie Daniel a înotat cele 4 lungimi în 2:18,4 — nou record al lumii (v. record — Karen Moe 2:18,6).

TRAGERE LA SORȚI PENTRU TURNEUL DE LA FOREST HILLS

● Năstase — Loyo Mayo și Țiriac — Gorman, în primul tur

NEW YORK, 27 (Agerpres). — Partidele John Newcombe — Jan Kodes și Ilie Năstase — Loyo Mayo vor fi confruntările principale din primul tur al marelui turneu internațional de tenis de la Forest Hills. La simplu feminin, partida centrală din primul tur va opune pe australiencele Judy Dalton și Lesley Bowrey.

Tragerea la sorți a apropiatului turneu de la Forest Hills a fost efectuată la sediul O.N.U. din New York de către adjunctul secretarului general al O.N.U., Narashiman, și fostul campion american Vic Seixas. Cu excepția australianului John Newcombe (favoritul nr. 1), a americanului Cliff Richey (nr. 6 în lista capilor de serie) și a românului Ilie Năstase (al 8-lea favorit), ceilalți capi de serie vor avea partide mai ușoare în primul tur. Astfel, americanul Stan Smith (nr. 2) va întîlni pe mexicanul Ramirez iar Arthur Ashe va juca împotriva lui Dick Knight, un tînăr tenisman american.

O sarcină dificilă va avea al doilea jucător român prezent la acest turneu, Ion Țiriac, care în primul tur îl va întîlni pe americanul Tom Gorman, semifinalist anul acesta la Wimbledon.

CAMPIONATUL EUROPEAN DE VOLEI AL JUNIOARELOR

CECINA, 27 (prin telefon). În cochetul „Palazzetto dello Sport" din localitate au continuat meciurile din cadrul preliminariilor campionatului de volei, rezervat junioarelor. În prima partidă a reuniunii de vineri selecționata R.F. a Germaniei a întrecut pe cea a Olandei cu scorul de 3—0 (8, 11, 11) la capătul unui meci în care învingătoarele au dominat categoric.

Echipa României urmează să întîlnească în cursul serii, într-o partidă decisivă pentru calificarea în turneul final, selecționata Bulgariei. Jocul este programat la ora 22, așa încît rezultatul va fi cunoscut abia sîmbătă.

În ziua precedentă s-au înregistrat următoarele rezultate: U.R.S.S. — Bulgaria 3—0 (5, 3, 11) și R.F.G. — Italia 3—1 (—11, 4, 13, 10).

TURNEE INTERNAȚIONALE DE FOTBAL

● Echipa de fotbal Vasas Budapesta a terminat învingătoare în turneul internațional de la Bilbao, întrecînd cu 2—1 (după prelungiri), formația belgiană Standard Liège. Pe locul 3 s-a clasat echipa Dinamo Moscova, iar pe locul 4 echipa Atletico Bilbao.

● Turneul internațional „Juan Gamper" desfășurat la Barcelona a luat sfîrșit cu victoria formației locale F. C. Barcelona, care a dispus în finală de echipa argentiniană „Chacarita Juniors" cu 1—0 (1—0). În întîlnirea pentru locurile 3—4, Honved Budapesta a învins cu 2—0 (1—0) pe Bayern München.

● Continuîndu-și turneul în Italia, echipa portugheză Benfica Lisabona a întîlnit formația Atalanta Bergamo pe care a învins-o cu 6—0 (6—0). Anterior, Benfica întrecuse cu 4—1 pe Cagliari și cu 2—1 pe Genova.

SURPRIZE ÎN PROBA DE VITEZĂ, LA CAMPIONATELE MONDIALE DE CICLISM PENTRU AMATORI

La Varese (Italia) a început desfășurarea preliminariilor campionatului mondial în proba de viteză pentru amatori. În seria a XI-a românul Ștefan Laibner, cronometrat pe ultimii 200 de metri cu 12,520 secunde, a învins pe Harry Kent (Noua Zeelandă).

În continuare, el a cedat danezului Pedersen, iar în proba de recalificare a fost întrecut de cehoslovacul Tkac.

Desfășurarea preliminariilor a prilejuit și două surprize: valoroșii sprinteri Pakadze (U.R.S.S.) și Geschke (R.D.G.), cotați printre protagoniștii competiției, nu au reușit să se califice.

În imaginea alăturată, Eduard Rapp (U.R.S.S.), noul campion al lumii în proba de 1000 m cu start de pe loc

VIITOARELE C. M. DE CICLISM: 1972 — FRANȚA; 1973 — SPANIA

Congresul Federației internaționale de ciclism amator a hotărît ca viitoarele campionate mondiale să aibă loc în 1972 la Marsilia (28 iulie — 2 august probele de velodrom) și în zilele de 5 și 6 august la Gap, probele de șosea.

Cu același prilej s-a stabilit și că întrecerile campionatelor mondiale (pistă și fond) din 1973 să se desfășoare în Spania, la Barcelona. În același an, federația engleză va organiza campionatul lumii la cicloros. S-a aprobat organizarea unor campionate europene rezervate juniorilor. Prima competiție de acest fel va fi organizată în anul 1973 în R.F. a Germaniei. La aceste competiții pot participa tineri pînă la 18 ani. Ei se vor întrece în probele de viteză, urmărire — 3 km (echipe și individual) și într-o probă de fond în lungime de 120 km.

Comitetul director al U.C.I. a decis ca și pe viitor durata marilor tururi cicliste internaționale, cum sînt cele ale Franței și Italiei, să nu depășească 20 de zile. Se interzice organizatorilor de curse să împartă o etapă în trei semietape distincte cum s-a întîmplat anul acesta în Turul Franței. Pe de altă parte, s-a hotărît crearea de noi laboratoare specializate pentru controlul antidoping și contraexpertize. Două din aceste laboratoare vor fi create la Sofia și Köln.

din PRESA STRAINĂ

PE MARGINEA UNEI „REVENIRI"

SPORT

Tenisul suedez a reprezentat, cu ani în urmă, una din forțele redutabile ale „sportului alb", pe continentul european. Campioni ai rachetei ca Sven Davidson, Ulf Schmidt sau Jan Erik Lundquist aduceau încă lauri Suediei, pe terenurile de tenis. Acum după aproape un deceniu de „tăcere", se vorbește din nou despre afirmarea unor tenismeni din țara scandinavă, cîștigători ai competiției internaționale de tineret, dotată cu „Cupa Galea". Iată ce scrie revista franceză „SPORT" la acest capitol:

„Calificați pentru prima oară în finala tradiționalei competiții, tinerii suedezi au părăsit victorioși terenul. Antrenați de fostul campion Lenart Bergelin (n.n. fost adversar și al tenismenilor români, acum 25—30 de ani), *ei vor promova desigur foarte curînd în prima echipă a Suediei. Posedînd un joc deosebit de cizelat, un Svensson, sau cei doi Johansson (Kjel și Leif), a căror eficacitate a putut fi apreciată la Vichy, sînt cele mai bune elemente ale unui „nou val", care ar putea reda tenisului suedez strălucirea de altă dată".*

Nu ne rămîne decît să completăm aceste rînduri cu repetarea unei dorințe mai vechi, de a vedea și pe tinerii tenismeni români afirmîndu-se din nou în „Cupa Galea", unde — de la singura calificare în finala turneului (în 1958) a unei echipe avînd în frunte pe Ion Țiriac — tenisul nostru continuă să aibă o prezență modestă.

MIȘCARE = LONGEVITATE

IL GIORNO

Ziarul italian „IL GIORNO" a publicat, recent, un comentariu pe marginea unei statistici privind longevitatea oamenilor, alcătuită de Institutul italian de medicină socială. Potrivit acestei statistici, omul cel mai bătrîn din lume ar fi un bolivian în vîrstă de 203 ani, urmat în acest clasament de sovieticul Ashura cu 194 ani și de iranianul Musavi cu 190 ani. Dintre toți acești „Matusalemi" ai zilelor noastre, cea mai completă fișă o posedă sovieticul Mislomovo care numără 165 de ani. Se știe despre el că are o bună condiție fizică, o greutate de 70 kg, pulsul 72 și tensiunea arterială — 13

Cum se explică această uimitoare longevitate a unor semeni de-ai noștri? Iată ce scrie ziarul în legătură cu această problemă studiată cu mult interes de gerontologii din întreaga lume: „Campionii longevității nu au uitat că 50 la sută din corpul nostru este format din mușchi și nu pierd prilejul să-i pună în mișcare, corect, zi de zi. Într-adevăr, sedentarismul împiedică eliminarea numeroaselor toxine care se formează în intestine și în ficat. Sedentarul — care este adesea un obez — își închipuie că poate rezolva această problemă reducînd mereu alimentația. El reușește, în felul acesta, să slăbească, dar într-un mod nefast pentru inimă care pierde o parte din celule și din potențialul său. Slăbirea obținută prin exercițiu fizic lasă — însă — intacte calitățile inimii.

În afara activității sportive, interesul pentru problemele vieții din jurul nostru și pentru natură sînt elemente importante pentru cei ce au atins o vîrstă foarte înaintată.

Alt factor important al longevității i o riguroasă repartizare a meselor, cu evitarea consumului excesiv de grăsimi și făinoase. În sfîrșit, acești aproape bi-centenari beau cel puțin un litru de apă pe zi. Un ultim element i viața la țară și în aer liber".

TELEX ● TELEX ● TELEX ● TELEX ● TELEX

Selecționata masculină de volei a Cubei s-a calificat pentru turneul final al Jocurilor Olimpice de vară de la München. În turneul de calificare al țărilor Americii de Nord și Caraibilor, voleibaliștii cubanezi s-au clasat pe primul loc, învingînd în finală cu 3—1 (15—8, 10—15, 15—6, 15—8) reprezentativa S.U.A. În turneul feminin, victoria a revenit echipei Mexicului. Formația Cubei a ocupat locul doi.

■

Cursa ciclistă internațională desfășurată la Bussieres (Franța) a fost cîștigată de rutierul belgian Walter Godefroot, care a realizat pe distanța de 113 km timpul de 2 h 52:30. El l-a învins la sprintul final pe francezul Bernard Thevenet, cronometrat în același timp. La 10 secunde au sosit belgianul Eric Leman, olandezul Jan Janssen și italianul Italo Zilioli.

■

Fostul campion mondial de box la cat. grea Cassius Clay a fost desemnat de revista „Ring Magazine" cel mai bun pugilist al lunii iulie. Aceasta ca urmare a victoriei realizate prin K. O. în repriza a 12-a în fața lui Jimmy Ellis, în meciul desfășurat la Houston. În același clasament, locul doi este ocupat de George Foreman, urmat în ordine de Jerry Quarry, Oscar Bonavena, Mac Foster, Joe Bugner (Anglia), care deține titlul continental, Jimmy Ellis, Floyd Patersson, George Chuvalo etc.

■

În turneul internațional de hochei pe gheață de la Moscova, echipa Dynamo Berlin a obținut o surprinzătoare victorie cu scorul de 6—2 (2—1, 2—0, 2—1) în fața formației cehoslovace Zki Brno, de trei ori cîștigătoare a Cupei campionilor europeni.

■

Cursa automobilistică internațională desfășurată pe circuitul de la Keimola (Finlanda) s-a încheiat cu victoria campionului finlandez Leo Kinnunen (pe „Porsche"). El a terminat învingător în cele două manșe ale concursului, stabilind un nou record al circuitului cu o medie orară de 163,600 km. Pe locul secund s-a clasat P. Gethin (pe „McLaren"), urmat de H. Kelleners (pe „March") și T. Pilette (pe „McLaren").

■

Disputată la Capriata d'Orba în apropiere de Alessandria, cursa ciclistă „Tre Castelli" a revenit italianului Michelle Dancelli cronometrat pe 227 km în 5 h 49:14. Marino Basso (Italia) a sosit pe locul doi în același timp.

■

Turneul internațional feminin de baschet de la Termoli s-a încheiat cu victoria formației bulgare Maria Plovdiv, care în ultimul joc a întrecut cu scorul de 70—41 (37—28) echipa italiană A. C. Vicenza. Pe locul doi s-a clasat formația maghiară Voros Meteor, învingătoare cu 58—40 (29—21) în fața echipei iugoslave Jugoplastika Split.

Redacția și administrația: București, str. Vasile Conta nr. 16; telefoane: centrală 11.10.05, secția corespondenți 11.51.09, interurban 72 și 286; telex: sportrom buc. 180, Tiparul „I. P. Informația", București 40368

PROLETARI DIN TOATE ȚĂRILE, UNIȚI-VĂ!

Sportul

ZIAR AL CONSILIULUI NATIONAL PENTRU EDUCAȚIE FIZICĂ ȘI SPORT

ANUL XXVII — Nr. 6799 | 4 PAGINI 30 BANI | Duminică 29 august 1971

CAMPIONATELE MONDIALE DE CAIAC-CANOE

Bilanțul românilor în prima zi a finalelor: o medalie de argint (I. Patzaichin-S. Covaliov) și una de bronz (C. Coșniță-V. Simiocenco)

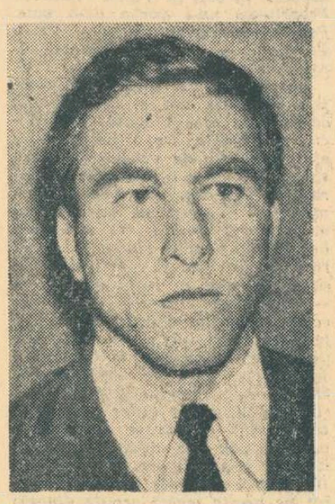

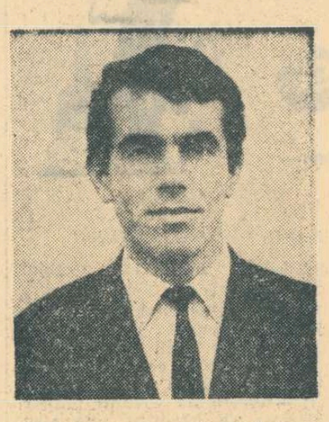

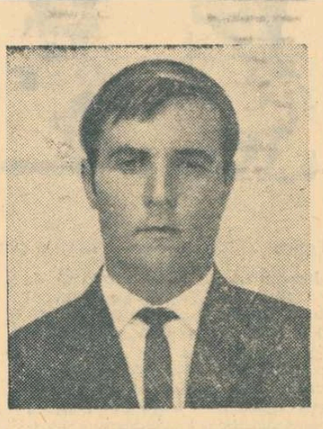

Cei patru performeri români ai primei zile a finalelor (de la stînga la dreapta): I. Patzaichin și S. Covaliov — medalie de argint, *C. Coșniță și V. Simiocenco* — medalie de bronz.

BELGRAD, 28 (prin telefon, de la trimisul nostru special).

Pe lacul **Ada — Tiganlija** au continuat întrecerile campionatelor mondiale, programul zilei cuprinzînd semifinalele și finalele probelor olimpice. Dimineața, pe o vreme splendidă, s-au desfășurat disputele semifinalelor, care ne-au adus o deplină satisfacție, toate echipajele noastre calificîndu-se pentru finale. Rezultatele obținute de reprezentanții noștri în reuniunea de dimineață: **K1 — 1 000 m:** 3. V. Roșca 3:54,7; **C1 — 1 000 m:** 1. L. Varabiev 4:19,8; **K1 — 500 m (f):** 3. Maria Nichiforov 2:06,72; **K2 — 1 000 m:** 2. C. Coșniță — V. Simiocenco 3:36,0; **C2 — 1 000 m:** 1. Covaliov — Patzaichin 3:09,40; **K2 — 500 m (f):** 2. Nichiforov — Evdochimov 1:58,27; **K4 — 1 000 m:** 1. Zafiu — Ivanov — Vernescu — Negraia 3:10,97.

SURPRIZĂ LA K 1 — 1000 M

Prima finală, cea de K1 — 1 000 m, a reunit la start multe nume consacrate, anunțînd o dispută extrem de echilibrată. Favoriții probei erau Matter, Șaporenko și Anderson. Polonezul Sledziewski a produs, însă, marea surpriză a probei, învingînd după o cursă extraordinară și după un final spectaculos, cîștigînd astfel primul titlu de campion mondial. Reprezentantul nostru **Vasile Roșca** a evoluat bine pînă la 500 m, menținîndu-se în plutonul fruntaș, dar în continuare nu a putut rezista ritmului impus de protagoniștii cursei și s-a clasat pe locul 7 (anul trecut la C.M. — locul 8).

LEWE CONFIRMĂ

Au urmat întrecerile canoiștilor calificați pentru proba de simplu. În așteptarea startului ne reamintim că la ediția trecută a „mondialelor" reprezentantul nostru **Afanasie Butelchin** a ocupat locul 6. Rămînea să vedem ce performanță va realiza talentatul, dar încă tînărul, **Lipat Varabiev.** Scontat, chiar de la început, Lewe preia conducerea cursei, detașîndu-se clar în învingător. Eforturile lui Tatay, îndeosebi, dar și ale celorlalți adversari rămîn fără rezultat, caiacistul din R. F. a Germaniei confirmînd astfel succesele din acest sezon și reușind o victorie meritorie, cu un avans mai mare de 3 secunde față de maghiarul Tatay. Reprezentantul nostru n-a reușit să ocupe decît locul 8, rezultat pe care trebuie să-l apreciem și prin prizma insuficientei sale experiențe competiționale.

PINAEVA DIN NOU CAMPIOANA A LUMII

Ca și la C.M. de la Bagsvaerd, la startul probei de **K1 — 500 m** s-au aliniat numeroase deținătoare ale medaliilor olimpice, mondiale și europene. Printre ele caiacista sovietică **Ludmila Pinaeva** — campioana ediției trecute și prima favorită în finala de la Ada — Tiganlija. Pinaeva a început cursa cu multă siguranță, a păstrat tot timpul inițiativa și cu 50 m înaintea liniei de sosire a dezlănțuit un finiș irezistibil. Ea își apără astfel titlul cucerit la Bagsvaerd și continuă să domine elita caiacului feminin. În finala probei a luat startul și **Maria Nichiforov,** anul trecut clasată pe locul 9, calificarea ei în finală fiind considerată o performanță. Ea a încercat și a reușit să-și îmbunătățească rezultatul, clasîndu-se acum pe locul 5 și înregistrînd sportive de valoare. Rezultatul realizat de ea exprimă un progres meritoriu și ne încredințează de existența unor reale posibilități de rapidă afirmare internațională.

LA K 2 — 1000 M, PRIMA MEDALIE

Așteptăm cu mare interes proba de **K2 — 1 000 m** la care anul trecut sportivii români n-au reușit să

Dan GÂRLEȘTEANU

(Continuare în pag. a 4-a)

ZI BUNĂ PENTRU SPORTIVII NOȘTRI LA CAMPIONATELE MONDIALE DE LUPTE LIBERE

SOFIA, 28 (prin telefon, de la trimisul nostru special).

Azi (n.r. sîmbătă), în cea de a doua zi a campionatelor mondiale de lupte libere, după turul II, numărul concurenților s-a micșorat substanțial, o serie de luptători ajungînd la fatidica cifră a celor 6 puncte de penalizare care îi elimină din competiție. Bunăoară la cea mai ușoară categorie — 48 kg — au părăsit arena mondialelor 5 concurenți, la 52 kg numărul acestora a ajuns la 8, iar la 57 kg — 10 sportivi au trecut pe banca eliminaților.

Firește, în sînul echipei noastre înfrîngerea din prima zi, la tuș, a unuia dintre favoriții formației, Petre Coman, luptător cu o vastă experiență internațională, a creat, pentru moment, o stare de derută care, după succesele băieților din turul II s-a risipit. **I. Crișnic,** antrenorul reprezentativei noastre, ne-a spus că Petre Coman nu avea voie să piardă (la tuș în min. 4), mai ales că el a terminat prima repriză cu un avantaj destul de substanțial (de 3—1). Înfrîngerea lui se datorește unui defectuos supleu care a fost contrat de japonezul Abe, după care Coman a fost dus în „pod" și de acolo în tuș.

Spre satisfacția noastră aproape toți luptătorii au rămas în concurs după întrecerile de sîmbătă. Iată cîteva amănunte despre meciurile susținute de unii dintre reprezentanții noștri: **I. Arapu** (48 kg) s-a reabilitat azi după înfrîngerea din prima zi. Întîlnindu-l pe Stivila (Italia), concurentul nostru a atacat de la început și în min. 1 conducea deja cu 4—0, în urma unor intrări rapide la picioarele adversarului și combinate cu fixări. În minutul următor, el a fost pe punctul de a repeta greșeala din prima partidă, fiind ținut în „pod" aproape 15 secunde, reușind să iasă din această poziție critică cu mari eforturi. În ultima repriză, Arapu a intrat decis și în urma unui salt spectaculos, în min. 7,55, obține un binemeritat tuș. Tot prin tuș a încheiat partida sa și **N. Dumitru** (57 kg) cu francezul Baleri. Dumitru a finalizat o întreagă suită de treceri la spatele adversarului, fiecare dintre aceste acțiuni aducîndu-i cîte un punct. Intrînd în rundul doi cu un avantaj de 5—0, luptătorul român nu s-a menajat, ci a conti-

Costin CHIRIAC

(Continuare în pag. a 4-a)

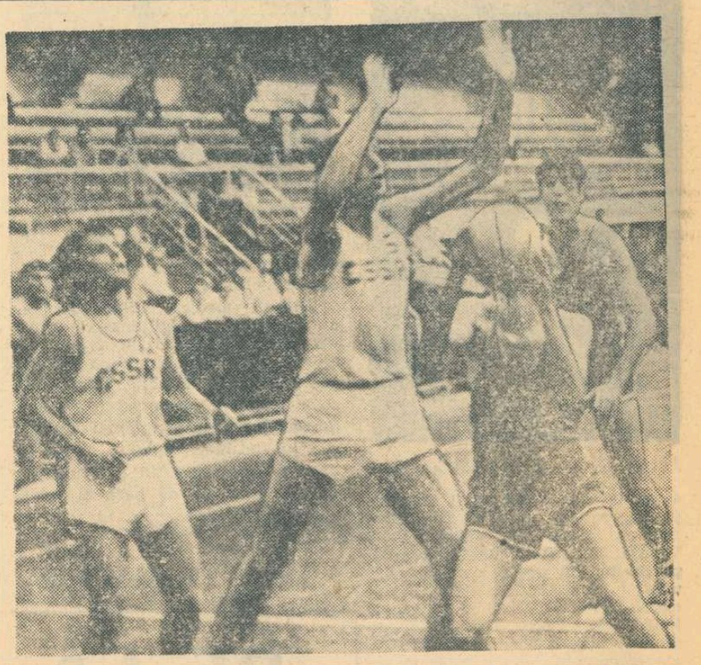

Poleanu încearcă să depășească un adversar superior ca talie. Fază din meciul România—Cehoslovacia. Foto: TH. MACARSCHI

Teodor Vasile a cîștigat Turul ciclist al județului Brașov

Cehoslovacia învingătoare pe echipe

BRAȘOV, 28 (prin telefon, de la corespondentul nostru). Cu etapa de sîmbătă dimineață, Brașov — Fișer — Brașov (146 km) a luat sfîrșit a XVII-a ediție a „Turului ciclist al județului Brașov". În ultima etapă s-a „mers" destul de precaut în prima parte a cursei, în timp ce la înapoierea de la Fișer, s-a produs cea mai importantă evadare, formată în final din nouă alergători. N. Gavrilă a reușit a doua victorie pe etapă, trecînd primul linia de sosire în 3h49:44, urmat la 6 secunde de V. Buriacu și V. Fagione și la 10 secunde de Martinov, Rusel, Zelenka și Sofronie. Cu al doilea pluton a sosit și V. Tudor care a izbutit astfel să-l depășească pe fostul purtător al tricoului galben, S. Wolf, sosit cu al treilea pluton, la 55 de secunde.

Clasament final individual: 1. T. Vasile (Dinamo) 11h 15:02, urmat la 3 sec. de Al. Sofronie (Dinamo), 32 sec. de S. Bedrich (Cehoslovacia), 41 sec de S. Wolf (Cehoslovacia) etc.

Clasament general pe echipe: 1. Cehoslovacia 33h 51:15; 2. Dinamo București 33h 52:13; 3. Voința București 34h 03:14; 4. Bulgaria 34h 07:11; 5. CIBO — Brașov 34h 08:29. În clasamentul sprinterilor: 1. S. Bedrich 13 p, iar în cel al cățărătorilor: 1. V. Mihailov (Bulgaria) 11 p.

C. GRUIA

JUNIORUL Gh. SCHIOPU, AL DOILEA TITLU DE CAMPION DE VELODROM

A doua probă din cadrul campionatelor naționale de velodrom rezervate juniorilor mici — 500 metri cu start de pe loc — a fost un prilej pentru Gh. Schiopu să obțină o nouă victorie, la fel de clară ca și prima (cursa cu adițione de puncte) realizată acum două zile. Sînt indicii că ne aflăm în fața unei „speranțe", dar... să lăsăm mai bine să vorbească timpul.

Clasamentul: 1. Gh. Schiopu (Șc. sp. I. antrenor C. Baciu) — campion național 37,9; 2. C. Ștefan (Dinamo) 38,4; 3. St. Popescu (Șc. sp. 3) 38,8; 4. P. Cîmpoieru (Șc. sp. 3) 38,9; 5. V. Roșu (Dinamo) 39,0; 6. D. Andrei (Steaua) 39,5; 7. Gh. Andoniu (Dinamo) 39,7; 8. I. Lăzărescu (Șc. sp. 3) 39,8.

În proba de 1 000 m cu start de pe loc, pentru juniori I. a domnit o vie emoție pînă ce a luat piecarea și ultimul concurent, dinamovistul A. Neagoe. Pînă atunci, M. Ferfelea (Steaua) deținuse cel mai bun timp. Dar, iată **clasamentul:** 1 A. Neagoe (Dinamo, antrenor M. Mihăilescu) — campion național 1:12,0; 2. M. Ferfelea (Steaua) 1:13,5; 3. A. Vulcu (Steaua) 1:14,1; 4. V. Miu (Șc. sp. 3) 1:14,9; 5. Gh. Pîrvulescu (Steaua) 1:15,0; 6. M. Roșu (Dinamo) 1:15,1; 7. C. Camer (Brăila) 1:15,6; 8. V. Ilie (Brăila) 1:15,8.

Campionatele continuă luni, de la ora 16,30.

Debut în campionatul de rugby

STEAUA ȘI UNIVERSITATEA TIMIȘOARA — PRIMELE ÎNVINGĂTOARE

De la Ciornei — cu spatele la metalurgiști — a pornit un balon cu care Steaua inițiază un nou atac. Foto: M. FELIX

Ca gazde, cele două promovate în divizia A de rugby — Gloria și Sportul studențesc — au „intrat în foc" încă de ieri după-amiază cînd în Capitală s-a inaugurat prima etapă a noului campionat de rugby. Cu mai puține șanse, **Gloriei** i-a revenit sarcina să joace cu **Steaua.** Și, așa cum era firesc, învingător a ieșit „XV"-le militar cu 34—6 (18—0). Superioritatea campionilor de anul trecut a ieșit pregnant în relief: acțiuni mai clare pe linia de treisferturi, gabarit superior (care dădea cîștig de cauză la grămezi și tușă), tehnică ridicată, experiență. În plus, o remarcabilă poftă de joc. Totuși, se cuvin numai cuvinte bune despre evoluția tinerei Glorii. Metalurgiștii au meritul de a fi ieșit deschis la joc deși, dat fiind diferența de valoare, era de așteptat ca ei să-l închidă. S-au lansat în șarje curajoase, au combinat frumos la înaintare și, dacă nu ratau patru lovituri de pedeapsă, scorul putea fi mai strîns.

Iată și pe realizatorii punctelor: **Radu Ionescu** — ieri într-o remarcabilă vervă de joc (patru încercări a patru puncte), Durbac (cinci transformări), Braga și Giugiuc (cîte o încercare) pentru Steaua, respectiv Paul Soare de la Gloria (două lovituri de pedeapsă).

Modesto FERRARINI

Nici cealaltă promovată n-a avut o soartă mai bună. **Sportul Studențesc-București,** n-a reușit să cîștige, deși a jucat acasă cu **Universitatea Timișoara.** Lipsită de experiență, echipa bucureșteană n-a fost de fapt un pericol pentru timișoreni. Mai mult, unele încercări ale Universității s-au realizat prin specularea unor greșeli ale gazdelor. Scorul de 15—6 (6—3) în favoarea Universității a fost realizat de **Crăciunescu** (2 lov. ped.) — pentru Sp. Studențesc. **Suciu, Peter** (cîte o încer.) Duță (1 lov. ped. și o transf.), **Ceaușu** (o transf.).

AZI, ÎN DIVIZIA A LA FOTBAL

În cadrul etapei a doua a diviziei A la fotbal se vor disputa astăzi următoarele meciuri:

Craiova: **UNIVERSITATEA — C.F.R. CLUJ**
Petroșani: **JIUL — A. S. ARMATA TG. MUREȘ**
Ploiești: **PETROLUL — CRIȘUL**
Pitești: **F. C. ARGEȘ — RAPID**
Cluj: **„U" — SPORT CLUB BACAU**
Arad: **U.T.A. — STEAUA**
Constanța: **FARUL — POLITEHNICA**
București: **DINAMO — STEAGUL ROȘU**

(stadionul Dinamo, de la ora 16,30; în deschidere se vor înfrunta echipele de tineret-rezerve).

Finala „Criteriului tineretului" la box

Șase victorii înainte de limită

GALAȚI, 28 (prin telefon de la trimisul nostru). Arena Dunărea din localitate a găzduit sîmbătă seara ultima reuniune din cadrul turneului rezervat tinerilor pugiliști „Criteriul tineretului". Așa cum era de așteptat, gala finală s-a ridicat la un nivel tehnic superior celorlalte două reuniuni, competitorii fiind cei ce se dovediseră mai buni în meciurile anterioare. Partidele de la categoriile mici au fost, evident, superioare din punct de vedere tehnic, celor de la categoriile mari. Cosma — Turei, Condurat — Vladimir, Lazăr — Ploieșteanu, Cuțov — Memet, au realizat meciuri deosebit de spectaculoase, care au fost aplaudate de spectatori. Totuși, învingătorii de la mijlocie și semigrea (Vasile Croitoru și Mircea Simion) au evoluat cu multă precizie și eleganță, făcînd dovada unor cunoștințe ce nu le posedă mulți dintre boxerii seniori.

Rezultate tehnice: R. Cosma b.p. Al. Turei, D. Condurat b.p. I. Vladimir, M. Lazăr b.p. M. Ploieșteanu, S. Cuțov b.ab. 3 I. Nemet, A. Guțu b. neprez. C. Dumitrescu, S. Mihalcea b. ab. 3 N. Bogdan, M. Lupu b. ab. 3 G. Nare, St. Florea b. neprez. N. Băbescu, V. Croitoru b. ab. 3 Gh. Ștefan, M. Simion b. ab. 3 M. Culineac, I. Ruicu b. ab. 1 Al. Mureșan.

Mihai TRANCA

IERI, TOATE FAVORITELE ÎNVINGĂTOARE

Astăzi, ultimele meciuri

A 5-a zi a „Cupei Prietenia" la baschet juniori a programat mai multe partide interesante, care aveau ca scop stabilirea cu puțin timp mai de vreme a unor ierarhii. Pentru primul loc tinerii baschetbaliști cubanezi au luat o opțiune serioasă printr-o nouă victorie, realizată de data aceasta în fața juniorilor cehoslovaci. Echipa U.R.S.S. prin succesul repurtat în fața teamului român (de nerecunoscut în aceste ultime apariții) și-a asigurat locul 2. În partea următoare a clasamentului este greu de precizat ordinea, avînd în vedere că în ultimele etape ale întrecerii se vor întîlni între ele formații ce aspiră la o plasare cît mai bună în clasamentul final al competiției.

Și acum amănunte de la ultimele partide.

U.R.S.S.—ROMÂNIA 71—52 (40—28). Partida vedetă a zilei de vineri a adus față în față două formații care arătaseră în aparițiile anterioare că dispun de cîtiva baschetbaliști cu mari posibilități de progres. Dar, dacă jucătorii sovietici au confirmat presupunerile nu același lucru îl putem spune despre tinerii noștri baschetbaliști. Am sperat că în această partidă sportivii români vor evolua la adevărata lor valoare, dar ne-am înșelat. Încă din primele momente ale disputei s-a văzut că baschetbaliștii sovietici nu se vor împăca cu postura de învinși și demonstrînd frumoase calități tehnico-tactice au pus stăpînire pe joc. Ei au avut în Tiks un excelent și clarvăzător conducător de joc, iar în Harcenkov un realizator de primă mînă. Și ceilalți componenți ai echipei sovietice au arătat că stăpînesc multe din subtilitățile jocului de baschet, lucru ce nu au fost în stare să-l dovedească echipierii formației pregătite de profesorii George Chiraleu și Vasile Mureșan. Conducătorii noștri de joc nu au corespuns. Ei au serioase lacune în ceea ce privește pregătirea fizică, iar orientarea în funcție de situațiile neprevăzute ale partidei este deficitară, soluțiile de moment nefiind cele mai adecvate. Acest lucru s-a repercutat

Dumitru STANCULESCU
P. OLTEANU

(Continuare în pag. a 4-a)

„CUPA TINERETULUI DE LA SATE" LA OINĂ ÎN FAZA DECISIVĂ

Preliminariile finalei pe țară a „Cupei tineretului de la sate" la oină au continuat în ziua a doua cu jocuri și mai viu disputate, echipele făcînd uz de întregul lor arsenal fizic, tehnic și tactic pentru ocuparea unui loc cît mai bun în clasamentele celor două serii. Principalele candidate la pozițiile care conferea dreptul de participare în turneul final al competiției au trebuit să se întrebuințeze la maximum în fața unor formații pe cît de tinere, pe atît de puternice — Siretul Suroaia (jud. Vrancea), Zorile Voivodeni (jud. Sălaj), Oltul Turnu Roșu (jud. Sibiu) și Recolta Crasna (jud. Gorj) constituind revelația finalei. Iar atunci cînd s-au întîlnit direct, echipele favorite au furnizat meciuri pline de neprevăzut: Viața Nouă Olteni (jud. Teleorman)-Biruința Gherăești 11—6, Avîntul Curcani (jud. Ilfov)-Biruința Gherăești 10—14, Avîntul Curcani-Viață Nouă Olteni 8—4, Drum Nou Boureni (jud. Dolj)-Avîntul Frasin (jud. Suceava) 15—2, Siretul Suroaia-Avîntul Curcani 8—3. În ansamblu oiniștii din comuna Olteni parcă s-au detașat printr-un joc mai bine armonizat atît la „bătaia" cît și la „prinderea" mingii realizînd cel mai mare punctaveraj: 101—28.

În urma rezultatelor înregistrate, Viață Nouă Olteni cu 22 p., Avîntul Curcani 22 p. Biruința Gherăești 20 p. (seria I) Drum Nou Boureni 24 p. Avîntul Frasin 22 p și Energia Rîmnicel (jud. Buzău) 20 p (seria a II-a) s-au calificat în turneul final.

Universitatea București, participînd ca invitată în afară de concurs, a cîștigat toate partidele seriei a II-a remarcîndu-se aportul adus de maestrul emerit al sportului **Costel Iancu** la pregătirea echipei studențești, în progres de la un concurs la altul.

După amiază a început turneul final. În program au figurat 6 meciuri, toate fiind de un nivel spectacular ridicat. A plăcut în mod deosebit partida dintre Avîntul Curcani — Viață Nouă Olteni, în care, după o evoluție dramatică a scorului, oiniștii din Olteni și-au luat revanșa: 9-8. Iată celelalte rezultate: Avîntul Frasin — Energie Rîmnicel 9-9, Drum Nou Boureni — Biruința Gherăești 3-19, Energia Rîmnicel — Biruința Gherăești 5-10, Avîntul Frasin — Viață Nouă Olteni 3-8, Drum Nou Boureni — Avîntul Curcani 9-8.

Jocurile care vor desemna pe noua campioană a satelor continuă azi — de la ora 8 — pe stadionul Tineretului din Capitală.

Traian IOANIȚESCU

Cunoscuții jucători din comuna Curcani, Gh. Marin și Ionică Gruianu se apără în fața loviturilor trase de adversari aflați la „prinderea" mingii. Fază din meciul Avîntul Curcani—(jud. Ilfov) — Viață Nouă Olten (jud. Teleorman).

ÎN CIUDA ANILOR...

Reîntîlnire, ieri dimineața, pe stadionul Tineretului, cu o fostă dragoste din tinerețe. Asemenea revederi, după ani și ani, sînt de obicei dureroase, chipurile înăsprite de vreme neavînd parcă nimic comun cu frumoasele imagini de altă dată.

Dar, ca într-o poveste, iubita mea de odinioară nu numai că nu îmbătrînise, dar îmi apărea mai tînără, mai zîmbitoare ca oricînd. Pe cinci terenuri, ea, oina, dansa cu grație, mă invita s-o admir și să-i spun: „ce frumoasă ești!"

Îmi aminteam de oina romantică a adolescenței mele, scuturîndu-se de praful terenurilor periferice. O regăseam acum în decorul luminos al stadionului Tineretului. În epoca fotbalului și a altor sporturi cu mare popularitate, ea aducea la oraș flăcăii de la sate și punea să se întrecă cu și mai multă ardoare decît o făceau pe vremuri „lăzăriștii" și celelalte faimoase echipe școlărești de oină. Și iată că avem prilejul să-i cunoaștem pe Gheorghe Copoeru, factor poștal în comuna Olteni, județul Teleorman. Este bucuros că oina s-a întors în satele de unde a plecat cîndva. Pentru a întări spiritul de echipă, l-a învățat jocul și pe băiatul lui, Constantin, acum în etate de 17 ani. Joacă amîndoi, la „Viața nouă", virtuala cîștigătoare a seriei I. Și unul joacă mai bine decît celălalt, de-i greu să-i deosebești. Sînt, de altfel, și la fel de înalți și, nu știu cum, în soarele de vară, și parcă la fel de tineri...

Facem apoi cunoștință cu cea mai tînără echipă angajată în această mare întrecere. Este echipa din comuna Suroaia, județul Vrancea, cu băieții ei de 15, 16 și 17 ani. Ni se spune că este una din performerele competiției. Dar Gherăieștii? Dar Avîntul Curcani? Dar Frasinul, marile forțe ale oinei, de pînă acum? Le-a biruit și pe ele tinerețea celorlalte.

La oină, ca și la celelalte sporturi, firescul schimb de ștafetă. Cu lacrimi și zîmbete...

Jack BERARIU

CAMPIONATELE EUROPENE DE TIR

ECHIPA FEMININĂ A ROMÂNIEI ȘI MELANIA PETRESCU AU CÎȘTIGAT MEDALII DE ARGINT

Componentele echipei României (de la stînga la dreapta): **Melania Petrescu, Veronica Stroe și Ana Goreti.**
Citiți în pag. a 4-a cronica zilei de la campionatele europene de tir.

sportul Magazin

Viitorul medic...

În urmă cu 6 ani, semnatarul acestor rînduri consemna cu emoție faptul că blondul înaintaș al Politehnicii timișorene, descoperit de cealaltă divizionară locală, C.F.R., într-o comună din Banat, își realizase „visul său de aur", devenind student la Facultatea de medicină din Timișoara.

De ce mă emoționase acest lucru, cînd în zilele noastre este la îndemîna tuturor tinerilor doritori să învețe, să se pregătească pentru o profesiune? Poate că mă bucurase și faptul că Simion Surdan — căci despre el e vorba — se pregătea pentru aceeași profe-

În acțiune — pe terenul de fotbal

siune pe care o iubesc și eu, slujind-o de ani de zile. Dar, înainte de toate, mă impresionase VICTORIA acestui fotbalist asupra propriului lui destin, căci, în momentul cînd i se descoperea vocația fotbalistică, el nu se putea lăuda nici măcar cu certificatul școlii generale. Nici aceste cursuri ale începutului, el nu le terminase, pe-atunci.

Și iată-l pe Surdan, an de an, participînd cu sîrg la antrenamente și la meciuri, dar suind în același timp noi trepte pe scara școlarizării, trecînd și peste cele două mari hopuri ale anilor de studii: bacalaureatul și admiterea în facultate.

Acum, Surdan se află în fața examenului de stat: *„Mi-am terminat și lucrarea de diplomă, pe care zilele acestea o predau"*, mi-a spus el.

Cine bănuia că băiețașul din Pustiniș, dintr-o familie numeroasă, cu slabe posibilități de îndrumare, va realiza această performanță? Evident, pot fi date sute și mii de exemple asemănătoare. Ele nu fac decît să confirme faptul că tineretul patriei noastre își poate făuri cele mai îndrăznețe

În... acțiune — în cabinetul dentar

vise, cu certitudinea că le va vedea îndeplinite.

Viitorul medic Simion Surdan nu știe cum să mulțumească tuturor acelora care l-au ajutat să ajungă aici. Străduindu-se să fie util societății, să aline suferințele celor bolnavi, comunistul Simion Surdan nu va renunța nici la marea lui pasiune, fotbalul, ci dimpotrivă, va face totul pentru a fi prezent în 11-le de bază al echipei sale, cu care speră să promoveze în divizia A.

Dr. Petre ARCAN

ADEVĂRURI

Napoleon va fi vrut să facă din marș un sport național?
HENRI POURET

Cea mai bună metodă de a te îmbărbăta este de a îmbărbăta pe altul.
MARK TWAIN

Îndrăzneala față de cutezători e primejdioasă.
OVIDIU

Sportul e o rețea morală care se aplică fizic.
JEAN GIRAUDOUX

Gloria nu-l poate desfăta pe cel ce o cîștigă prin furt, și nu prin vrednicie.
V. N. GOGOL
(Culese de **Tiberiu Corneșanu**)

PICĂTURI

- Cînd se înscrie gol direct din corner, portarul dă... din colț în colț!
- Și în fotbal retrogradarea este tot o sancțiune! (Unele echipe s-ar mulțumi și cu... mustrare scrisă cu avertisment!)
- Toți jucătorii trebuie să pună umărul la victorie! Mina... se sancționează!
- Nu întîmplător pe unele stadioane goale nu vedem... goluri!
- Legea avantajului este un fel de lege pe care fiecare arbitru o aplică... în legea lui!
- Într-adevăr, se comit erori în aprecierea faulturilor. Dar se fac și destule erori în aprecierea... erorilor!

D. C. MAZILU

Expoziție de caricaturi „U" 1919-1971

Traian GEORGESCU *Remus CÎMPEANU* *Ștefan ONISIE*

Jumătatea de secol parcursă de cînd Suciu și Tripșa au închegat prima echipă studențească de fotbal a clubului și pînă astăzi, cînd culorile alb-negru sînt purtate de Pexa et comp., și-a găsit cele mai diverse prezentări: de la slova cărții („Sepcile roșii"), pelicula cinematografică („Gaudeamus igitur") pînă la exponatele reținute de Muzeul sportiv al Clujului.

Astăzi însă, echipa cu peste 50 de ani de existență apare prezentată dintr-un unghi nou: unul ce declanșează zîmbetul — unghiul caricaturii.

Ideea aparține unui mare admirator al sportului și al clubului „U", clujeanul Virgil Tomuleț, care, în 38 de piese — expuse în holul Casei de cultură a studenților din Cluj — creionează vîrfurile tuturor pleiadelor de fotbaliști care s-au succedat din 1919 și printre care se numără: Guga — Sfera, Gain și Ploeșteanu — dr. Luca și Traian Georgescu — Petru Emil și Ivansuc — Remus Cîmpeanu, Adam, Crețu și Anca.

ARBITRII ȘI... FLUIERUL

Istoria rugbyului englez, care se confundă cu cea a rugbyului mondial, oferă amatorilor de documente privind trecutul acestui joc, numeroase și interesante date.

Astfel, aflăm că, în anul 1877, au apărut pentru prima oară arbitrii. Pînă la această dată, căpitanii echipelor conduceau jocul (fiecare cîte o repriză!).

În legătură cu apariția arbitrilor, trebuie să arătăm că din anul 1883, ei au început să folosească fluierul (pînă atunci semnalau greșelile cu o.. batistă).

Apariția fluierului se datorează, pur și simplu, unei întîmplări.

În cursul unui meci aprig disputat, arbitrul, înfuriat că jucătorii celor două echipe nu țineau seama de semnalizările lui, a băgat mîna în buzunar, unde a găsit fluierul cu care își chema cîinele de vînătoare. Fără să mai stea pe gînduri, arbitrul a fluierat prelung și puternic, spre uimirea jucătorilor, care, nedumeriți, s-au oprit.

De atunci arbitrii nu se mai despart de fluier și ei pot fi pe drept cuvînt recunoscători colegului, care în urmă cu 88 de ani, a avut această fericită inspirație.

ITINERAR TURISTIC

LA TISMANA ÎNTR-O GRĂDINĂ...

Iată-ne în județul Gorj...

De la Baia de Aramă la Tismana sînt doar vreo 16 km. Cu trenul forestier sau cu autobuzele I.R.T.A., drumul este deopotrivă de plăcut. După ce treci de Apa Neagră, munții se profilează la orizont. Din gara Tismana, drumul cotește la stînga, șerpuind apoi mai departe, în sus, pe Valea Tismanei. Propriu-zis nu-i vorba de-o vale. Panorama acestui ținut — Valea Tismanei — constituie un adevărat defileu de granit.

Am pornit pe drumeagul străjuit de brazi, am privit îndelung cele cîteva case înălțate în mijlocul poienițelor. De o parte și de alta, două siluete masive de stînci string în chingi o apă grăbită, curată și limpede, ca orice apă de munte. În mijlocul unei rarișt m-am oprit locului. O mireasmă bogată de fineață plutea în aerul răcoros. De sus, din vîrf de stei, se înfățișează, în toată măreția ei — mînăstirea Tismana — una din cele mai vechi mînăstiri. În această temerară construcție, cu înfățișare de cetate, în zidurile ei de granit, îndrăznețe, e o întreagă istorie. Documentele îl prezintă pe Radu I (1377—1384) drept ctitor al acestei construcții, iar drept continuator pe fiul său. La desăvîrșirea mînăstirii și-a dat mult concursul legendarul călugăr Nicodim, venit pe aceste meleaguri de dincolo de Dunăre. În 1406 a poposit aici Mircea cel Bătrîn; în 1458, Tismana a fost vizitată de Vlad Țepeș, aici s-a ascuns Neagoe Basarab, care era urmărit de Mihnea cel Rău. Tismana l-a găzduit apoi pe Constantin Brîncoveanu.

Obiectele de artă de mare importanță fac faima Tismanei. Ancadramentele de piatră ale ușilor de vest și de nord, datînd din 1541, ori ușile din lemn de stejar din secolul al XVIII-lea (aflate în muzeul mînăstirii), unele ansambluri de pictură din secolul al XVI-lea, te îndeamnă la un dialog cu timpurile trecute. Tot aici, la Tismana, afli despre unele obiecte cu semnificații: vestitul Tetraevangheliar al lui Nicodim, cădelnița de la Tismana, cutia de argint care a adăpostit, se spune, osemintele ctitorului călugăr. Toate acestea pot fi însă văzute în Muzeul de artă al Republicii Socialiste România.

Aici, în împărăția codrilor, se află și vestitul turn al lui Tudor, care la 22 ianuarie 1821, a ocupat mînăstirea, iar la 23 ale aceleiași luni, coborînd în cîmpia Padeșului și-a rostit răspicat țelurile, prin vestita Proclamație.

...După ce faci deci cunoștință cu picturile murale, cu inscripțiile și înfloriturile săpate în ziduri, pe bolta și-n cupola mînăstirii, pe ușile de stejar seculare, depărtîndu-te de turnurile înalte, vei întîlni jos la poalele mînăstirii torentul Gurniei. Apa țîșnește de sub temelia mînăstirii ca o eșarfă de cristal, coboară apoi, urlînd și vrăjind, de la înălțimi ameițitoare, spărgîndu-se în brațele rîului Tismana.

Sus, deasupra mînăstirii se înalță un pisc masiv de cremene, piscul Stîrmina. De pe coama piscului, cerul îți pare aproape. La picioarele omului, își poartă lin apele pîraie liniștite, adormite sub cupola umbroasă a frunzișului. În stînga, se înfățișează pereți de piatră, o linie forestieră și masivii păduroși. Dantelăria pădurilor seculare, a stîncilor din care pornește la vale Tismana, însetată de lumină și depărtări, se îmbină în gingășii și sălbăticii.

Totul pare o lume de vis, din verticale, din stîncă, din apa în care lumina și întunericul se întîlnesc, dansează și-și dezvăluie frumusețea.

Vlahuță s-a oprit în aceste locuri și le-a descris în deplina lor măreție. Timpul a lucrat însă și aici în favoarea omului. Satul a ieșit de mult din anonimat. Veșnică a rămas doar natura.

Înainte de a părăsi frumusețile pe care le oferă din plin Valea Tismanei, se poate face un scurt popas și la cresctoria de păstrăvi, care se află la numai cîțiva pași de mînăstire. Mai jos, în sat la Tismana, călătorul poate să se oprească o clipă la „fabrica de covoare". Aici va face cunoștință cu harnicele făuritoare ale renumitelor covoare oltenești. Cooperativa meșteșugărească din Tismana este vestită în toată țara și dincolo de hotarele ei, peste tot acolo unde poposesc costumele și covoarele izvodite de mîini pricepute.

CAROL BORA

DE LA 3 ECHIPE, LA 60

...și de la primul campionat de rugby, la cel de-al 54-lea

Astăzi, se inaugurează noul sezon de rugby, urmînd să înceapă jocurile celui de-al 54-lea campionat al României.

De la cele trei echipe — toate din București — care își disputau în toamna anului 1914 primul campionat, astăzi federația numără peste 60 de echipe, răspîndite în întreaga țară, care participă la diferite nivele de campionate.

De la un singur teren — cel de la Arcul de Triumf — rugbyul are astăzi în Capitală opt terenuri, „ale lui". Pe de altă parte, el nu mai este, ca în trecut, un apanaj al Capitalei. Provincia a fost și ea cîștigată pentru acest joc. Timișoara, Cluj, Petroșani, Sibiu, Pitești, Brașov, Iași, Sucdava, Olteniția, Constanța etc. sînt centre în care a pătruns jocul cu balonul oval.

La inaugurarea acestui sezon, cei mai în vîrstă își aduc aminte cu cîtă greutate și în ce condiții se începea odinioară campionatul. Astăzi, fiecare echipă, de la cele din divizia A și pînă la juniori, are antrenor, echipamentul nu mai este o problemă, iar terenurile sînt gazonate, nu ca altădată pline de praf. Din epoca eroică a rugbyului românesc ne-a rămas doar amintirea sacrificiilor făcute de înaintașii acestui sport, pasiunea cu care ei au croit drum jocului cu balonul oval.

Progresul realizat de către mișcarea noastră sportivă este ilustrat și de evoluția jocului de rugby. De la baza materială și pînă la nivelul tehnic al jocului, totul confirmă ridicarea valorică a rugbyului în țara noastră.

La dezvoltarea pe plan național, se adaugă afirmarea rugbyului românesc pe plan internațional. România a reușit în acești ani să devină una din națiunile fruntașe din Europa, aprecierile elogioase ale specialiștilor, ca și comentariile presei străine, constituind o mărturie a prestigiului de care se bucură astăzi rugbyul românesc.

prof. CAMIL MORȚUN

CAMPIONATUL NAȚIONAL ÎN CIFRE

- De-a lungul celor 57 de ani care au trecut de la disputarea primului campionat național, mult invidiatul titlu a fost cucerit de opt echipe, după cum urmează:

C.F.R. Locomotiva Griviția de	11	ori
Tennis club român	11	„
Stadiu român	7	„
Steaua	6	„
Sportul studențesc	6	„
Dinamo	5	„
Viforul Dacia	4	„
P.T.T.	2	„
Institutul militar ed. fizică	1	„

- În anii 1917—1918, campionatul nu s-a disputat, în anul 1937, titlul nu a fost atribuit.
- Înainte de 1944, Tennis club român — Stadiu român, Viforul Dacia și P.T.T. au fost echipele care s-au impus; după eliberare: Griviția Roșie, Steaua și Dinamo au dominat cu autoritate campionatul. Provincialele încă nu au reușit să ajungă în fruntea plutonului, dar se pare că nu e prea departe timpul, cînd unele din ele își vor spune cuvîntul în bătălia pentru titlu.

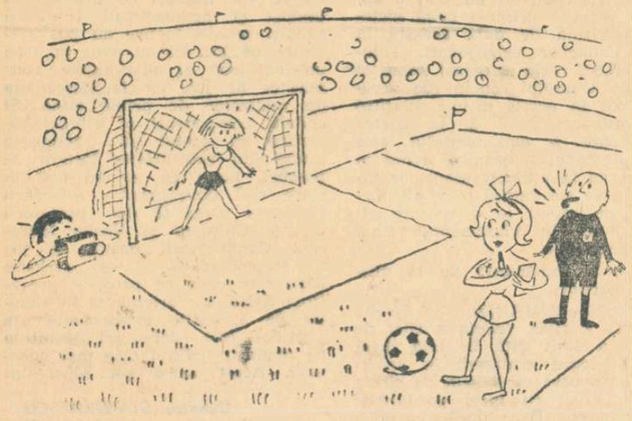

Desen de *G. BADEA*

UNUL DIN AȘII MARILOR RALIURI: ZASADA

Safari... Monte Carlo... Lyon... Iată cîteva dintre raliurile la care a participat în acest an renumitul automobilist polonez, Sobieslav Zasada. Și nu se poate spune că a făcut un simplu act de prezență, ci s-a numărat mereu printre alergătorii de frunte, printre cei care și-au condus cu temeritate dar și cu precizie vijelioasele lor mașini. De 12 ani, de altfel, Zasada ia startul în marile competiții automobilistice, în palmaresul său fiind înscrise numeroase succese. Neîndoios, avem de-a face cu un as al volanului care știe cînd și cum să apese pe accelerator. S-a văzut acest lucru și cu prilejul Raliului Dunării... I-am solicitat atunci un scurt interviu.

— Care dintre ultimele raliuri vi s-a părut mai dificil, deși pentru un participant la raliul Safari, nimic nu mai poate fi greu?

— „Acropolis". 3 000 de kilometri în două zile, pe drumuri mai mult sau mai puțin prietenoase.

— Cu ce mașină ați alergat în Africa, și pe ce loc ați terminat?

— Pe Porsche 911 S, finalizînd pe locul 5. Safari-ul a fost nu atît de greu, cît... fără de sfîrșit. 6 000 de kilometri, în 3 zile.

— Ce părere aveți despre Raliul Dunării?

— Vă răspund sincer: greu, dar nu foarte greu. Deși nu m-am antrenat decît două zile, am făcut față. Poate chiar, dacă nu s-ar fi anulat proba specială de la Cheile Bicazului, că eu aș fi fost acela care i-aș fi mulțumit prietenului meu Janger, pentru... felicitări.

— Revin la Safari. Probabil că nu v-au ocolit peripețiile...

— A existat un episod care, acum, pare hazliu, dar atunci mi-a dat de gîndit. La ieșirea dintr-o oază, am avut surpriza întîlnirii cu o turmă de elefanți. Și alt drum nu era. Claxonăm, ambalăm. Nimic. Coechipierului meu îi vine o idee. Se dă jos din mașină, se urcă pe un pui de elefant și, mai din mîini, mai din picioare, antrenînd elefantul, reușește să se strecoare în capul coloanei. În zare, o ramificație, spre care o ia coechipierul cu... calul său de circumstanță. Din instinct, turma se incolonează după elefantul condus de coechipierul meu, făcîndu-mi astfel loc să trec.

— La un viitor Safari, s-ar putea să întîlniți niște lei.

— La lei sînt specialist. Le tai coada!

Zasada rîde. Îi mulțumesc pentru interviu și îl redau soției sale. Am încă o dată prilejul să-l admir. Cu cîtă eleganță își ascunde cei 45 de ani!

Ileana ILIESCU

PRIMII POPICARI

Jocul de popice este introdus la noi de peste șaptezeci de ani, dar primele asociații de specialitate, organizate temeinic, au luat ființă abia în anul 1905. Și dintre acestea, cea mai renumită pe atunci, era societatea SECESSION, care avea 35 de membri activi și 4 membri... corespondenți. Mai toate asociațiile de popicari, din primul deceniu al secolului nostru, își aveau sediul în localul LIEDERTAFEL, din strada Academiei.

În fotografie: popicarii de la SECESSION, în 1905.

RĂSPUNDE Don Poștaș

MARIN SISU, BUCUREȘTI. Dragostea dv. pentru Rapid, exprimată și în lunga poezie pe care ne-ați trimis-o, ne impresionează, fără îndoială. Am reținut urarea pe care o faceți echipei din Giulești: **„Și să treci cu brio peste orice zid / Zică lumea toată: ăsta, da RAPID!".** După cum a pornit-o echipa dv. favorită, mai de grabă seamănă cu un... marfar. Dar, poate că o să ne convingă că, totuși, e **rapid,** scoțîndu-și întîrzierea pe drum! Numai să nu se oprească iar la cine știe ce haltă!

PAUL NEDELCU, TURNU MĂGURELE. 1) **„Înainte de a se fi ivit noua stea a tenisului românesc, Ilie Năstase, care era componența națională de tenis a României 2".** Aproape că am uitat și eu de existența altei echipe decît Năstase — Țiriac! Înainte de a fi apărut Năstase, cel de-al doilea reprezentant al României în Cupa Davis, a fost Alexe Bardan. 2) Editura „Stadion" ne-a informat că lucrarea confratelui nostru Ioan Chirilă, închinată vieții și carierei sportive a lui Țiriac și Năstase va apare la sfîrșitul acestui an. Poate că... întîrzierea cu care apare va fi compensată de faptul că ne va oferi un capitol suplimentar, cu victoria din finala Cupei Davis!

LUDOVIC BINDER, SANATORIUL MARILA. Este greșită impresia dv. că n-am scris destul despre U.T.A. Dar nu ne mir. Suporterii ar dori să se scrie în fiecare zi (și bineînțeles numai de bine!) despre echipa pe care o îndrăgesc. În încheierea scrisorii, dv. spuneți: **„Dacă, din întîmplare, nu aș fi internat în Sanatoriul Marila, aș aduna mii de semnături din toată țara. Așa, însă, semnez singur".** Vă asigur că nu este nevoie de o campanie de semnături în favoarea U.T.A.-ei. Îi urăm tot succesul echipei arădene, iar dv. însănătoșire grabnică. În primul rînd, pentru a fi prezent la meciurile U.T.A.-ei!

IOSIF SUTH, CLUJ. Crișul, actuala reprezentantă a Oradiei în divizia A, la fotbal, nu se... trage direct din fostul I.C.O., care s-a dezintegrat după cea de a doua retrogradare, survenită la sfîrșitul ediției 1957—58. În informația la care vă referiți, ar fi trebuit să se spună că titlul de campioană a țării, cucerit de I.C.O. în ediția 1948—1949 reprezintă cea mai mare performanță a fotbalului orădean. Nici înainte, și nici după aceea, Oradea n-a mai cîștigat campionatul

țării la fotbal. Să vedem ce vor face noile generații de fotbaliști de pe aceste meleaguri!

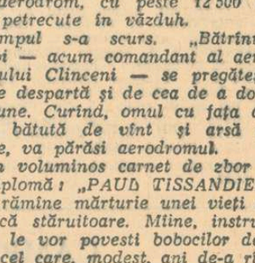

DUMITRU TEPELE, BRATCA. La Jocurile Olimpice de la Roma, din 1960, Cassius Clay a evoluat în cadrul categoriei semigrea. În drumul său spre titlu, el nu s-a întîlnit cu nici un boxer român.

MARIN SEGARCEA, BRĂILA. Joe Louis a împlinit la 13 mai vîrsta de 57 de ani. Cassius Clay va avea a 30-a aniversare la 17 ianuarie.

MIRCEA DELESCU, IAȘI. Este greu să convingi pe cineva că nu știe șah! Ca atare, nu cred că voi reuși acest lucru nici cu... Belphegor. Dar, de ce sînteți supărat pe semnatarul telecronicii noastre? Se pare că nu sînteți de acord cu aprecierea pe care a făcut-o înaintea începerii semifinalelor campionatului mondial de șah, că „o finală Fischer — Petrosian ar fi Brazilia — Italia, în timp ce o întîlnire Fischer — Korcinoi ar fi însemnat Brazilia — R.F.G.". Dv. sînteți de părere, dimpotrivă, că tenacitatea, dîrzenia și jocul pozițional, neaventuros, de mare strateg, al lui Petrosian poate fi mai de grabă asemuit cu stilul adoptat de echipa R.F. a Germaniei, în timp ce Korcinoi, cu jocul său spectaculos, combinativ, se apropie mai mult de stilul de joc al fotbaliștilor peninsulari. Iată-ne, în orice caz, în fața unei controverse la șah. Și eu care credeam că acest lucru este un specific al fotbalului! Dar, să vă răspund și la întrebarea pe care mi-ați pus-o: meciul Fischer — Petrosian va cuprinde 12 partide.

Ilustrații: N. CLAUDIU

ÎNTRE FOTBAL ȘI CHEMAREA ÎNTINDERILOR NEMĂRGINITE

30 de ani... dăruiți văzduhului

Să tot fie de-atunci vreo trei decenii și jumătate... Timid, ca și ceilalți de-o șchioapă cu el, venise la arenă dornic să joace în echipa de pitici a Olimpiei bucureștene. Mircea Crușescu îl privi cu oarecare neîncredere, deși piciului cu păr creț, slab ca un greier iarna, nu-i erau chiar necunoscute tainele balonului rotund. Primit la Olimpia, Mihail Ionescu Ciupi începu să iscodească pînă în amănunt noutățile din jur. Asta a durat cît timp a stat în grupa copiilor, destul de puțin, de altfel.

„Hai Ciupi — îi spuse într-o zi nea Mircea — arată-ne ce știi!", luîndu-l de mînă în semn de încurajare. Atît a așteptat, zbughind-o pe teren dornic să zburde alături de cei mari — juniorii — care luptau în campionatul oficial. Devenise „jucător", half centru în echipa de aur a juniorilor Olimpiei, „împărat" la mijlocul terenului, de unde-i dirija pe Ion Vasile, pe Catană și pe Panait, pe Traian Dinescu și pe Gică Nicolae, pe Cornel Niculescu și chiar pe neastîmpăratul lor portar, Valentin Stănescu-Reglement.

Anii junioratului au trecut, venind timpul aflării unui rost în viață. Tînărul stăpînit de doruri ascunse bătu la ușa Școlii de aviație. Îi văzuse pe „dracii roșii", îl admirase pe Bănică Enciulescu, pe Romanițescu, auzise de Constantin Roman și-și plantase în inimă chemările tainice ale văzduhului. Venise aici cu vechiul său prieten de la Olimpia, Traian Dinescu, iar instructorul lor de zbor, Horia Paul Tesanu, încropise o echipă de fotbal, îi spuseseră „Vulturii" Buzău și, în vacanțele „marelui fotbal", veneau aici să joace fotbaliști de marcă, precum Ion Sîciovan, Tudor Paraschiva, Silviu Ploeșteanu, ba chiar și marele vrăjitor al balonului rotund, blondul Baratki. Ciupi se acomodase repede cu noile condiții. Juca fotbal și zbura, zbura și juca fotbal. În scurtă vreme devenise idolul buzoienilor. Mai tîrziu, la cea de a doua tinerețe, avea să joace din nou în Capitală, la S.T.B., alături de Lulu Mihăilescu, sfîrleaza Oborului de altădată.

Ajuns la vîrsta marilor triști, s-a despărțit de gazonul pe care a zburdat ani de-a rîndul modest și anonim așa cum i-a plăcut întotdeauna. N-a abandonat însă a doua pasiune, zborul, luînd drumul Școlii de instructori de zbor.

A zburat luni în șir, perfecționîndu-se sub oblăduirea unor personalități aviatice ca Bănică Enciulescu, Traian Simbotin, Teodor Negulici. Aici a instruit apoi, și el, generații întregi de piloți, a remorcat planoare, a lansat parașutiști, a zburat la mitinguri, adunînd unul după altul 30 de ani de aerodrom, cu peste 12 500 de ore petrecute în văzduh.

Timpul s-a scurs. „Bătrînul" Ciupi — acum comandant al aeroclubului Clinceni — se pregătește să se despartă și de cea de a doua pasiune. Curînd, omul cu fața aspră, bătută de vînt și arsă de soare, va părăsi aerodromul.

Un voluminos carnet de zbor și o diplomă: „PAUL TISSANDIER" vor rămîne mărturie unei vieți de muncă stăruitoare. Mîine, instructorii le vor povesti bobocilor despre cel care, modest, ani de-a rîndul, și-a închinat tot ce a avut mai bun zborului.

Geo RĂȘCANU

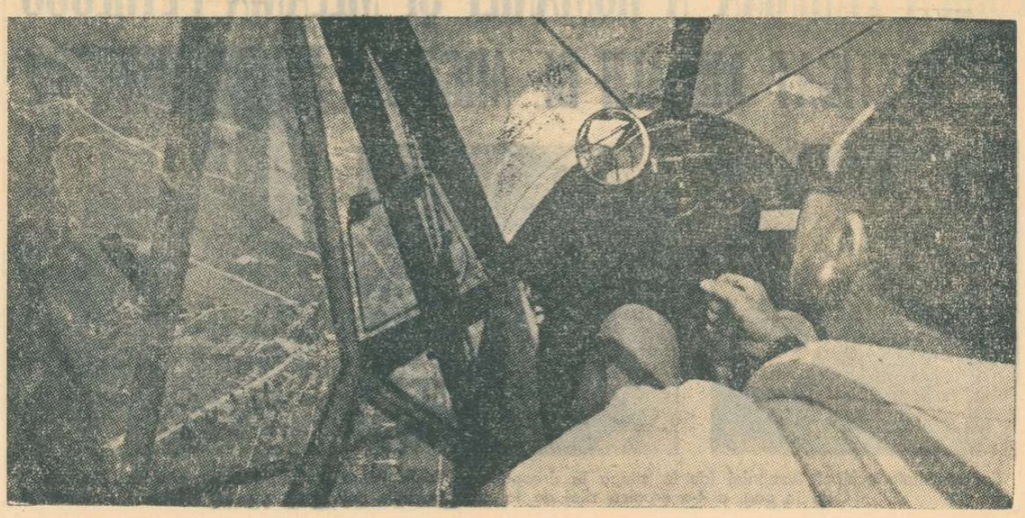

JIUL, UN SIMPLU PRETEXT

DE CE ACEST CONTRAST IZBITOR?

Nu încape vorbă, echipa petroşeneană a luat un start bun în noua ediţie a diviziei A. Obţinînd, în condiţii de deplasare, un meci nul (0—0, cu Crişul), Jiul, formaţie de ultim pluton în campionatul trecut, şi-a creat suportul moral atît de necesar în dîrza dispută care urmează şi atît de dorit de noul ei antrenor, Eugen Iordache, cu care am discutat, mai bine de un ceas, înainte de joc. *„N-aveţi idee, ne mărturisea el, cît de mult ar valora pentru noi măcar un punct cucerit, azi, la Oradea. Echipa ar cîştiga încredere în posibilităţile ei, în timp ce eu aş putea să-mi continui, în linişte, aşa cum cred de cuviinţă, activitatea începută cu puţin timp în urmă".*

Deşi mult dorit, punctul Jiului a fost... pregătit din mai multe puncte de vedere. Într-adevăr, după modul în care au acţionat oaspeţii s-a văzut că Eugen Iordache şi băieţii lui au gîndit, cît de cît, dinainte partida. Intuind marea dorinţă de a învinge a gazdelor, revenite după un an în prima divizie a ţării, responsabilul tehnic al echipei din Petroşani a luat măsuri de stopare a elanului, dînd indicaţii elevilor lui să-i ţină pe orădeni cît mai departe de poarta lui Suciu. *In acest scop, Urmeş, Dodu şi Libardi au avut sarcina să micşoreze, pe cît e posibil* — PRIN EFECTUAREA PRESINGULUI — *raza de acţiune, la mijlocul terenului, a omologilor de vizavi, Moldovan, Dărăban şi Şchiopu (ultimul — vîrf 2 în formaţia Crişului), trio-ul — rampă de lansare în formaţia lui Ştefan Coidum.*

A fost plăcut pentru noi să urmărim cu cît randament aplică cei din linia mediană a Jiului lecţia predată duminică dimineaţa într-o cameră a hotelului „Dacia", modalitate tactică care — în măsura în care a incomodat partenerul de întrecere — a fost, se înţelege, de un real sprijin pentru apărarea imediată a Jiului, în aceste condiţii mai puţin hărţuită, ca de obicei, într-un joc desfăşurat pe terenuri străine.

Relevînd şi aportul celor din linia întîi. Peronescu, Multescu şi Naidin (şi ei destul de activi în faza de apărare a echipei lor), *să vedem, în cele ce urmează, cum au înţeles să răspundă „beneficiarii ideii"* — recte fundaşii Al. Georgescu, Georgevici, Stocker şi Matei Popescu — *ajutorului primit de la coechipieri, adică cum au acţionat ei în momentele de posesie a mingii.* Ei bine, fie că au avut de rezolvat situaţii în extremis, fie că le-a stat în putinţă să acţioneze lejer, cei patru de la fund, dar, îndeosebi, Al. Georgescu şi Stocker au „bubuit", literalmente, baloane după baloane, distrugînd în loc să iniţieze din zona lor atacul lucid, cursiv, spre poarta adversă. Degeaba au aşteptat Libardi şi Urmeş, Peronescu şi Naidin mingi bune de prelucrat sau de finalizat, că ele zburau pe deasupra capetelor lor precum avioanele supersonice în zile de defilare. *Şi dacă modul de a acţiona în situaţie de atac advers a situat pe Jiul, cum spuneam, în rîndul formaţiilor care se respectă, maniera de rezolvare a fotbalului în momentul de posesie a mingii a apropiat aceeaşi echipă de profilul unor divizionare C.* În acest sens, cifrele (doar 4 şuturi pe spaţiul porţii lui Bologan în 90 de minute) sînt cît se poate de elocvente.

Ştim, că „exemplul" oferit de apărarea imediată a Jiului nu e de loc singular printre formaţiile de primă divizie a ţării. În goana după „punctul de aur" şi alţi „vajnici fundaşi" procedează întocmai în partidele pe care echipele lor le dispută în deplasare, omiţînd, cu bună ştiinţă, că ei activează într-o categorie superioară: cea mai înaltă! Lăsînd, deocamdată, la o parte faptul că jocul distructiv din linia de fund e şi o armă cu două tăişuri, de mare uzură psihică pentru cei care o folosesc, întorcîndu-se, nu o dată, împotriva lor, ca un bumerang, trebuie spus că în prima divizie a ţării (cartea de vizită a oricărui soccer) interesează, fireşte, în primul rînd, REZULTATUL, dar şi ŢINUTA, modalitatea în care-l realizezi.

Jiul, cu al său joc în contrast izbitor în cele două faze fundamentale, de apărare şi de atac, trebuie luat ca un simplu pretext. Aluzia noastră cuprinde, cum am spus, o arie largă...

G. NICOLAESCU

fotbal

SĂPTĂMÎNA INTERNĂ

Inaugurăm astăzi această rubrică unde vom consemna — din şapte în şapte zile — evenimentele mai importante ale fotbalului intern din acest interval de timp. Uneori, această perioadă va cuprinde doar cele două etape de campionat, alteori programul competiţional va fi mai încărcat, miercurea găzduind alte întîlniri oficiale (sau amicale) ale echipelor româneşti, de club sau reprezentative.

Coincidenţa face ca săptămîna de care ne ocupăm la debutul rubricii de faţă să constituie, prin plinătatea ei, un bun aperitiv pentru sezonul de toamnă, pe care-l dorim (sperăm că şi jucătorii...) cît mai încărcat. Avem în vedere, bineînţeles, o participare mult mai consistentă decît pînă acum a echipelor de club chemate să reprezinte fotbalul românesc în competiţiile europene.

Pînă atunci, însă, să consemnăm debutul celei de a 54-a ediţii a campionatului diviziei naţionale A, în duminica cînd divizia B îşi dispută cea de a doua etapă. Privind în ansamblu principalul eşalon al fotbalului nostru de performanţă, se impune — prin antiteză — o constatare: **în timp ce echipele primei divizii au abordat, pare-se, noul campionat cu intenţia de a se bate chiar din start pentru victorie, indiferent dacă evoluează pe teren propriu sau în deplasare, competitoarele diviziei secunde păstrează, în bună măsură, aceeaşi circumspecţie exagerată la meciurile din deplasare, încercînd să le înghesuie în spaţiul speranţei unui punct obţinut cu chin.**

Nu vrem să reluăm amănuntele consemnate la momentul potrivit de către cronicile respective, dar ni se pare meritată o subliniere în plus pentru spiritul ofensiv şi curajul (mai exact spus, luciditate tactică şi încredere în propria pregătire) cu care au abordat partidele de duminică divizionarele A **„U" Cluj, U.T.A., Universitatea Craiova, Dinamo,** chiar dacă şansele hîrtiei nu le erau primelor trei favorabile. Nu încadrăm în aceeaşi categorie punctele obţinute de Jiul (un singur şut la poarta Crişului în repriza secundă) şi Farul (care a făcut la Tg. Mureş un joc de aşteptare) pentru că ele, deşi preţioase, au fost obţinute fără vreo virtute spectaculară.

Poate fi o opinie subiectivă în raport cu necesităţile clasamentului, dar nu vom agrea niciodată lupta oarbă pentru puncte. Prin această prismă trebuie să trecem la pasiv — cu cîteva excepţii fericite: **Metalul Bucureşti, Politehnica Galaţi, Progresul Brăila, Metalul Tîrgovişte, Poli Timişoara, Olimpia Satu Mare** — trista preocupare unilaterală a multor echipe din „B" atunci cînd nu joacă acasă: indiferent cum, un punct să iasă!

Şi pentru a ne obişnui cu vîrful de sezon, cînd mijlocul săptămînii va avea aceeaşi tensiune ca etapele duminicale, **miercurea ce a trecut a prilejuit primul rendez-vous cu loturile reprezentative, adunate ca niciodată într-un buchet. Ce-i drept, buchetul satisfacţiilor n-a fost prea consistent la acest început de sezon. Lotul A îşi caută noile puncte de sprijin, „olimpicii" sînt frămîntaţi de dilema: „a fi, sau a nu fi", doar „tineretul" a demonstrat practic, într-o replică foarte voluntară, că o selecţie atentă, un calendar corespunzător şi un ţel precis, pot constitui o bună bază de plecare şi tot atîtea argumente împotriva celor care se tot lamentează că n-avem jucători.**

S. PAUL

„CUPA CRAVATELOR ROŞII"

CONSTANŢA, 28 (prin telefon, de la corespondentul nostru).

În cursul dimineţii, competiţia „Cravatele roşii" a continuat cu desfăşurarea etapei a doua. Din nou, s-au remarcat micuţii jucători din Galaţi, care au cîştigat întîlnirea cu echipa Doljului. Un joc deosebit de atractiv, prin dîrzenia cu care s-a jucat şi prin răsturnările de scor, a fost meciul dintre Timişoara şi Buzău, care s-a terminat cu un scor de egalitate: 6—6.

Iată rezultatele înregistrate în etapa a doua: Argeş—Prahova 3—8, Petroşani—Cluj 2—4, Vatra Dornei — Mediaş 7—3, Constanţa — Mureş 3—0, Bucureşti — Alba 4—4, P. Neamţ — Iaşi 2—2, Galaţi — Dolj 9—6.

D. TEODORESCU

SE APROPIE JUBILEUL LUI LERETER

După toate probabilităţile, **Iosif Lereter,** ajuns la 293 prezenţe în prima scenă a ţării, va stabili, în curînd, un record unic în soccerul nostru: va fi primul jucător din istoria fotbalului românesc care va trece graniţa celor 300 de meciuri în divizia A. Performanţa excelentului jucător textilist, trecut de 38 de ani, preocupă pe iubitorii sportului rege şi tot mai mulţi amatori de fotbal aşteaptă cu emoţie, interes şi nerăbdare data evenimentului care, după calculul hîrtiei, se va semna la 24 octombrie, la Braşov, în etapa a VIII-a. Semn al interesului declanşat de apropierea cifrei record este şi scrisoarea trimisă redacţiei de un grup de salariaţi ai fabricii de încălţăminte „Progresul" din Capitală, care a propus ca **„importantul eveniment să fie marcat prin acordarea lui Lereter a titlului de maestru emerit al sportului şi a unei cupe memoriale".**

Este o propunere ce merită atenţia federaţiei şi a clubului U.T.A. Cele 300 de meciuri care vor fi sărbătorite într-un cadru festiv (vrem să credem) la sfîrşitul lui octombrie reprezintă, dincolo de aspectul statistic, un omagiu adus sportivului demn de respectul tuturor.

FELICITĂRI ARBITRILOR!

Secţia de fotbal Politehnica Timişoara ne-a solicitat să inserăm în coloanele ziarului următoarele rînduri:

„Considerăm util pentru buna mers al fotbalului a se transmite mulţumirile şi aprecierile noastre brigăzilor de arbitri, în frunte cu Z. Szilaghi — Oradea şi, respectiv S. Drăguţici — Tr. Severin, care au condus irepros şabil primele două meciuri ale echipei noastre în actualul campionat".

ZIG-ZAG fotbalistic

ÎN LOJA PRESEI, PE MARACANA

Loja presei de pe faimosul stadion Maracana din Rio de Janeiro este un spaţiu păzit cu străşnicie şi, pînă nu de mult, interzis cu desăvîrşire femeilor şi copiilor. Iată, însă, că a apărut o excepţie: în incinta „sacră" a fost primită o femeie! Este vorba despre **Marylene Debew,** cîştigătoarea unui mare concurs organizat de reţeaua de televiziune „Globus" în întreaga Braziliе, şi având ca temă fotbalul. Desfăşurat în fiecare duminică, timp de un an, concursul a adus mii de participanţi în faţa camerelor T.V. şi s-a încheiat cu victoria Marylenei care s-a dovedit o adevărată enciclopedie în materie de fotbal. Ulterior, ea a devenit primul cronicar feminin de fotbal al unui ziar din Rio de Janeiro.

„OFSAID"...

Acesta este numele celui mai nou şi modern hotel din oraşul iugoslav Split. Cum echipa locală Hajduk, se bucură de multe simpatii — în calitatea ei de deţinătoare a titlului de campioană a Iugoslaviei — şi cum oraşul este veşnic asaltat de vizitatori, hotelul şi restaurantul acestuia nu prea dispun de locuri libere. Spre amărăciunea acelor vizitatori care nu ajung să fie ... în „Ofsaid"!

GOLURI MULTE DAR SPECTATORI PUŢINI

S-a încercat adeseori să se explice fenomenul scăderii spectatorilor la meciurile de fotbal prin penuria de goluri marcate, ca urmare a tacticilor ofensivo-distrugătoare adoptate de foarte multe echipe. Datele statistice din campionatul elveţian infirmă însă această explicaţie. Ia ţara care a inventat tactica „lacătului", media golurilor marcate în decursul campionatului trecut a fost de 3,26. Totuşi numărul spectatorilor a scăzut cu 60 000 faţă de ediţia anterioară a campionatului. Explicaţia? Spectatorii nu ţin să vadă neapărat goluri ci jocuri de bună calitate...

„SOCCERUL ENGLEZ ŞI-A PIERDUT CAPUL!"

Sub acest titlu, foarte sugestiv, ziarul londonez „DAILY EXPRESS" comentează valul de violenţe şi acte de huliganism înregistrat într-una din primele etape ale campionatului britanic. Cu acest prilej 3 jucători au fost eliminaţi, 38 au primit severe avertismente, iar 34 de suporteri fanatici au făcut cunoştinţă cu arestul poliţiei. Clubul Tottenham Hotspur riscă să-şi vadă terenul suspendat din cauza unor spectatori care erau să-i trimită la spital pe portarul echipei adverse. Celebrul **George Best,** de la Manchester United, a fost eliminat de pe teren pentru injurii aduse arbitrului. Dacă se ţine seama că Best a suferit în ultimul sezon eliminări, însumînd şase săptămîni, fiind apoi iertat pe cuvînt, el riscă acum o suspendare pe trei luni. Alt internaţional, **Peter Osgood** de la Chelsea a fost îndepărtat de pe teren de către propriul antrenor pentru că i-a atacat violent pe adversari. Newcastle United, după ce-a egalat în meciul cu Tottenham, a adoptat o tactică de temporizare, iar unii spectatori au ripostat supunînd echipa unui intens bombardament cu bucăţi de metal, lansate din catapulte improvizate. Portarul **Ian McFaul,** lovit la cap de un fragment de ţeavă a crezut că a fost împuşcat şi a leşinat de spaimă.

La Leicester, două mii de spectatori au invadat terenul, dînd o aprigă bătălie cu poliţia care a arestat zece persoane. Evenimentele au luat o întorsătură gravă la Exeter, unde echipa locală învinsă net de Bristol (0—3) a declanşat o bătălie continuată pe străzile oraşului de sute de combatanţi, în faţa cărora poliţia a fost nevoită să se retragă, cerînd concursul jeturilor de apă ale pompierilor.

Derek Douglas, preşedintele asociaţiei jucătorilor profesionişti britanici, a declarat că este îngrijorat de valul de violenţe abătut asupra fotbalului insular dar că totodată este necesară o intervenţie a federaţiei pentru a tempera severitatea excesivă a arbitrilor.

★

Preşedintele Federaţiei internaţionale de fotbal, Stanley Rous a acordat, zilele acestea, un interviu presei londoneze în care ia atitudine împotriva jocului dur, făcînd totodată cunoscut că toate ţările membre ale Uniunii europene de fotbal au primit instrucţiuni în scopul luării unor măsuri imediate care să ducă la eliminarea aspectelor nesportive şi a încălcării regulamentului. „Cu un an în urmă — a declarat preşedintele F.I.F.A., noi am atras atenţia asupra necesităţii de a se practica pe toate terenurile din lume un fotbal corect şi sportiv. Am constatat un progres important la campionatul mondial din Mexic, dar după aceea, şi din nefericire chiar pe stadioanele din Anglia, s-a constatat o recrudescenţă a jocului dur. Este necesar să trecem la măsuri radicale pentru ca fotbalul să-şi păstreze calităţile de spectacol şi sportivitate care l-au făcut cel mai popular sport de pe glob".

DE ICI, DE COLO...

● Două federaţii naţionale şi-au sărbătorit jubileul de 30 de ani. Este vorba despre cele din Antilele olandeze şi Costa Rica. Ambele foruri fotbalistice au primit cadou din partea F.I.F.A. cîte... un ceas elveţian.

● Nici campionatul de fotbal al R.D. Germane nu a fost scutit, în anul acesta, de perturbările produse de unele rezultate „trucate". Echipa Chemie Wolfen, din divizia secundă, a fost retrogradată în campionatul regional, dovedindu-se a nu-şi fi apărat corect şansele. Măsuri drastice au fost luate şi împotriva a trei membri din conducerea clubului.

● Federaţia din Filipine a angajat 6 jucători profesionişti spanioli, cu scopul formării unei selecţionate care va susţine meciuri în compania echipelor străine, contribuind la popularitatea sportului cu balonul rotund în această ţară.

● Unul din cei mai buni atacanţi mexicani, Basaguren, va trebui să răspundă în faţa unui tribunal pentru delictele de „injurii şi calomnii" proferate la adresa cunoscutului arbitru peruvian Yamasaki, care de cîţiva ani oficiază pe terenurile mexicane.

Federaţia cehoslovacă de fotbal dorind să păstreze un mediu familial pentru jucătorii selecţionaţi, a invitat în tabăra lotului şi pe soţiile fotbaliştilor căsătoriţi. Rămîne de văzut ce eficienţă a avut în procesul de pregătire a lotului această ambianţă oarecum „ca acasă".
În fotografie: soţia mijlocaşului Pollak, Jaroslava, dă lovitura de începere a unui meci-test.

DEFICIENŢE CE SE CER GRABNIC ÎNLĂTURATE

Punct de vedere

Startul luat în campionatul divizionar, întrecerile internaţionale din cadrul „Cupei 23 August" la juniori, ca şi trialurile loturilor naţionale ne-au pus, dintr-o dată, în faţa unor ample verificări ale potenţialului dobîndit la toţi factorii pregătirii de fotbaliştii noştri, pe timpul vacanţei de vară. Am fi nedrepţi dacă n-am recunoaşte un fapt îmbucurător: **chiar din pornire, multe echipe de club, ca şi numeroşi componenţi ai loturilor ne-au dovedit că nu este nevoie să se mai invoce eterna scuză a „primei etape",** cu dificultăţile „intrării în ritmul competiţional", şi alte argumente mai mult sau mai puţin subtile...

Dar, tocmai acest început promiţător ne determină să fim mai exigenţi, să nu mai facem concesii ce s-au dovedit nocive jucătorilor din fotbalul nostru de performanţă, ajunşi, după cum îi considerăm, pe o treaptă superioară de maturizare pe planul tehnico-tactic şi pe acela al pregătirii psihologice şi teoretice, dar mai ales pe latura consolidării rezistenţei fizice, atît de importantă în condiţiile fotbalului de astăzi. Tuturor acestor elemente li s-a adăugat cu necesitate, în ultimul timp, şi trăsătura de mare pondere a factorului educativ-disciplinar, chemat să dăltuiască noul tip de sportiv-cetăţean al erei noastre socialiste.

În lumina tuturor acestor caracteristici de bază trebuie analizată comportarea jucătorilor din prima etapă a campionatului, ca şi a celor ce-au evoluat în dublul trial de miercurea trecută. Întrecerile dintre echipe n-au fost lipsite nici de dîrzenie, nici de aprigă dorinţă de a obţine de la început puncte preţioase, ceea ce a dus la numeroase partide care au impresionat prin lupta sportivă, dar şi prin echilibrul realizat din ciocnirea ambiţiilor. Dar aceste ambiţii n-au fost transpuse totdeauna în teren printr-o inspirată aplicare a principiilor fotbalului modern, care, în ultimă analiză, sînt chemate să realizeze ritmul accelerat de joc, singurul capabil să disloce apărările aglomerate, atît de caracteristice astăzi sportului cu balonul rotund. Or, acest ritm este frînat de foarte multe ori chiar de la lovitura de începere, care, în loc de a genera o acţiune fulgerătoare din primul minut al jocului, marchează cu predilecţie începerea „perioadei de studiu", bună, poate, în box, dar nicidecum în fotbal... Astăzi, mai mult ca oricînd, se impune ca de la prima atingere a mingii să se dezlănţuie în atac întreaga echipă, spre a putea prinde pe picior greşit apărarea adversarului. (Cine va întrece, oare, performanţa lui Hidegkuti de a fi marcat un gol în primele 30 de secunde, reprezentativei Angliei, chiar pe Wembley, în anul 1957?)

Realizarea ritmului superior de joc nu este servită de jucătorii noştri nici prin „un-doi"-urile care trebuie conduse nu numai în viteză, dar şi cu pase tari, care să justifice numele de „tabela" (ricoşeu dintre doi pereţi) dat acestui procedeu de către brazilieni.

Cel mai deficitar capitol în jocul echipelor noastre rămîne, însă, tot executarea loviturilor fixe, capitol la care n-am învăţat nimic din Mexico 70. Nu mai pot fi păstrate vechile tipare ale şutului direct în „zidul" alcătuit de apărătorii adverşi, cînd Pele, Tostao şi Rivelino ne-au demonstrat la Guadalajara o gamă infinită a execuţiilor de acest fel.

Felul cum sînt abordate alte multe acţiuni nu poate contribui la obţinerea acelui ritm alegru, definitoriu pentru fotbalul zilelor noastre: lipsa jocului de anticipaţie, imprecizia aruncării mingii cu mîna de către portari, timiditatea presingului din partea atacanţilor, marcajul defectuos ce revine apărătorilor, pasele efectuate cu încetinitorul, excesul de dribling al unor atacanţi, şuturile nu prea bine reglate pe spaţiul porţii, — toate acestea cer o rapidă acţiune de îmbunătăţire, la pregătirea de la club. La trialul tricolorilor este prea tîrziu...

VIRGIL ECONOMU

Odiseea patinoarului „23 August"

— În două acte şi un epilog incert —

Actul I:

Acţiunea se petrece la 26 aprilie pe patinoarul „23 August". Deşi incinta patinoarului acoperit mai păstrează ceva din răceala glacială a sezonului abia încheiat, razele soarelui pătrund pe ici, pe colo, încercînd să suplinească absenţa luminii artificiale, atît de familiară zilelor de competiţii. Este, totuşi, suficientă pentru a înfăţişa ochilor celor prezenţi, gospodari investiţi cu răspunderi — ca de pildă tovarăşii **Emil Pamfil,** director adjunct al I.E.A.B.S., **Constantin Enoiu,** directorul complexului sportiv „23 August", **Anghel Banciu,** administratorul patinoarului, **Vasile Militaru,** secretar general al federaţiei de hochei — punctele nevralgice ale patinoarului.

Drept pentru care s-a încheiat o notă ce prevedea, printre altele, în vederea noului sezon, schimbarea gradenelor cu scaune pliante, lucrări pentru o mai bună aerisire şi pentru prevenirea pătrunderii ploii, finisajul interior al sălii (inclusiv îmbrăcarea stîlpilor), şi, în special, o listă întreagă de materiale absolut necesare uzinei adiacente patinoarului prin care se urmărea, de fapt transplantul unei noi inimi de gheaţă — condensatorul, ce aşteaptă, obosit, peste poate, această operaţie, de trei ani.

Actul II:

Sfîrşit de august. Acţiunea se petrece în acelaşi loc, cu aceleaşi personaje, minus directorul adjunct al I.E.A.B.S. Decorul are o singură schimbare: gradenele tribunelor — tot... ondulate — se aflau în plin proces de vopsire. Revizuire deci, dar nici o schimbare prin părţile esenţiale. Scaunele pliante? N-au putut fi procurate... Schimbarea sistemului de aerisire? Proiectul propus este foarte economicos: necesita doar vreo 2 milioane de lei... Îmbrăcarea stîlpilor? Nu se poate patina şi fără un aspect estetic al sălii?

Şi totuşi o noutate — mai puţin vizibilă, ce-i drept, — există la patinoar: condensatorul (existent din anul 1958) a devenit şi el, recent, obiect de decor, demontîndu-i-se tevile, uzate. Şi cînd tevile de dimensiunile necesare vor poposi la patinoar (s-au făcut diligenţele necesare pe lîngă uzinele „Republica"), montarea lor va necesita o perioadă de peste o lună de zile. Şi termenul scontat pentru „înghe-ţare" era 1 septembrie...

Prima replică: **— Acest condensator trebuia înlocuit de trei ani...**

A doua replică (să sperăm, însă, că nu ultima!): **— Păi, dacă tot durează treaba asta de trei ani, ce mai contează acolo, o lună-două! Materialele necesare nu se procură cît ai bate din palme!**

Subtext: (comunicat de către federaţia de specialitate): **cunoscînd că pregătirea specifică la cluburi a fost începută de la 20 iulie a.c., lipsa patinoarului bucureştean „23 August" în acest sezon — în pofida termenului scontat: 1 septembrie — va afecta pregătirea hocheiştilor (copii, juniori, seniori) la cluburi şi cea a loturilor reprezentative de seniori (în vederea C.M. — grupa B, de la Bucureşti) şi juniori (în vederea C.M. din Elveţia), programul competiţional intern (turul I al campionatului divizionar A: 23—26 septembrie), calendarul internaţional al acestei perioade (trei partide cu o echipă finlandeză, între 13 şi 17 septembrie), cursul internaţional de arbitri (10—20 septembrie).**

Epilog (nu se ştie cînd va fi şi dacă va constitui, în cele din urmă, un happy-end. Răspunsul concret în această privinţă trebuie să-l dea întreprinderea economică de administrare a bazelor sportive. Hocheiştii aşteaptă să ştie cînd vor intra pe gheaţă).

Paul SLAVESCU

15 SEPTEMBRIE — EXTEMPORAL VESTIMENTAR

Interviu cu tov. Ioan MAZILU, director ajunct al Direcţiei comerciale pentru mărfuri textile-încălţăminte din Ministerul Comerţului Interior

Indiscutabil că numărul elevilor care vor păşi, la 15 septembrie, pentru prima dată pragul şcolii, va fi foarte mare. De asemenea, un număr impresionant de elevi vor intra într-un nou an şcolar. Ţinuta vestimentară a elevilor din ambele cicluri va depinde în mare măsură, de felul cum le-a fost pregătită de către cei care produc şi desfac uniformele şcolare.

— Cum a fost trecut acest „examen" din partea adulţilor?

— Pentru asigurarea cantităţilor necesare de uniforme şcolare — peste 4.500.000 piese — şi mai ales pentru a face faţă vîrfului de cerere din preajma deschiderii noului an şcolar — deoarece în perioada 15 august — 15 septembrie se realizează peste 60 la sută din volumul anual al desfacerilor — s-au luat o serie de măsuri de natură să asigure aprovizionarea corespunzătoare a magazinelor cu toate sortimentele solicitate de elevi.

S-au sporit resursele, în special la costume: pantaloni, sarafane, rochiţe, halate, şorţuleţe etc., urmărindu-se realizarea unei structuri complete de mărimi şi talii la toate articolele şi s-au angajat din timp cantităţile necesare satisfacerii tuturor cerinţelor.

— Uniformele din acest an se deosebesc mult faţă de cele din anii precedenţi?

— Uniformele şcolare sînt cele cunoscute! Nu se deosebesc cu nimic de cele din anii precedenţi, în ceea ce priveşte modelul de confecţie şi ţesătura din care sînt executate. S-a urmărit, însă, îmbunătăţirea tiparelor execuţiei, finisajului şi nivelului de prezentare şi lărgirea gamei de mărimi.

— Modalitatea de aprovizionare a magazinelor din sistemul M.C.I. reprezintă un fenomen pe care trebuie să-l simtă, în primul rînd, cumpărătorul. Consideraţi că la ora actuală toate magazinele din reţea dispun de cantităţi suficiente pentru a satisface cererile, în orice moment?

— În colaborare cu direcţiile comerciale judeţene, IJECOOP-urile şi întreprinderile comerţului cu ridicata pentru articole textile-încălţăminte au fost stabilite măsurile necesare organizării desfacerii uniformelor şcolare încă de la data de 15 iulie, de cînd fiecare magazin a început a se aproviziona în mod substanţial.

Circa 95 la sută din fondul de marfă necesar se găseşte la dispoziţia cumpărătorilor. Se poate remarca că pe acest fond şi populaţia a început să-şi facă cumpărăturile mai devreme decît în anii anteriori astfel că în prezent în depozite şi în magazinele de desfacere aprovizionarea şi desfacerea uniformelor şcolare se desfăşoară în toată plenitudinea.

De remarcat că s-a asigurat un fond de marfă corespunzător şi la alte articole de îmbrăcăminte, tricotaje, lenjerie, încălţăminte, care să determine o aprovizionare corespunzătoare a tineretului şcolar.

— Interesant de ştiut, în ce măsură sînt corelate interesele producătorilor cu cele ale comercianţilor, pentru ca atît eticheta fabricii producătoare cît şi „marca" comerţului să fie puse în slujba clientului, să servească din plin cerinţele sale?

— A fost lărgită gama de mărimi în care se realizează uniformele şcolare, introducîndu-se şi grosimile 47—49. Concomitent, furnizorii de uniforme au sarcina de a executa şi livra pe bază de comenzi individuale confecţii uniformă solicitată de elevii care prezintă conformaţii deosebite sau măsuri ce depăşesc prevederile actualelor norme tehnice.

În Capitală, prin cooperativa „Sportul" centrele nr. 27, 28 şi 30 se pot comanda, pe măsură, diferite articole de uniformă şcolară. Materia primă asigurată de M.I.U. şi execuţia prin centrul de comandă creează condiţii de satisfacere în mai bune condiţii a cererii unor elevi care nu-şi găsesc în magazine măsura potrivită.

Totodată s-a asigurat îmbunătăţirea prezentării şi ambalării tuturor articolelor de uniformă şcolară, fiecare piesă preambalîndu-se în pungă de polietilenă, măsură care conduce la îmbunătăţirea aspectului comercial al acestor produse.

C. EMIL

ÎN MAGAZINE, CONFECŢII BĂRBĂTEŞTI

PENTRU TOATE CONFORMAŢIILE ŞI SEZOANELE!

a) confecţii pentru conformaţia slabă, măsura 42—54, etichetă galbenă;

b) confecţii pentru conformaţia normală, măsura 42—58, etichetă verde;

c) confecţii pentru conformaţia plină, măsura 46—58, etichetă albastră;

d) confecţii pentru conformaţia corpolentă, măsura 50-60, etichetă roşie.

Unde mergem

BASCHET: **Sala Floreasca,** de la ora 15: Bulgaria — R.D.G., Cehoslovacia — Ungaria, România — Cuba, Polonia — U.R.S.S. — meciuri în cadrul „Cupei Prietenia".

FOTBAL:

Stadionul Dinamo, ora 14,30: Dinamo — Steagul roşu (tineret-rezerve), ora 16,30: Dinamo — Steagul roşu (divizia A);

Stadionul Metalul, ora 11: Metalul — Dunărea Giurgiu (divizia B);

Terenul Sirena, ora 11: Sirena — Laromet (divizia C);

Terenul F.R.B., ora 11: Masini Unelte — Victoria Lehliu (divizia C);

Terenul Laromet, ora 11: Tehnometal — Dinamo Obor (divizia C);

Terenul Autobuzul, ora 11: Autobuzul — Flacăra roşie (divizia C).

HANDBAL: **Stadionul Tineretului,** ora 9: Confecţia Bucureşti — Universitatea Cluj, ora 10: Universitatea Bucureşti — Rulmentul Braşov ora 11: I.E.F.S. — Rapid Bucureşti (meciuri în cadrul div. feminine A).

RUGBY: **Teren Parcul copilului,** ora 9: Grivita Roşie — Politehnica Iaşi, ora 10,30: Dinamo — C.S.M. Sibiu.

sportul în lume

Presa braziliană comentează victoria tenismenilor români:

Incontestabilă superioritate a lui Năstase și Țiriac

ILIE NĂSTASE A JUCAT EXTRAORDINAR

Românii au șanse de a cîștiga „Cupa Davis"!

Ziarele braziliene, apărute în aceste zile, se ocupă pe larg de finala interzone a „Cupei Davis", încheiată la Sao Paulo cu strălucită victorie a tenismenilor României. Cotidianul „GLOBO" își începe astfel comentariul: „Incontestabila superioritate a celor doi jucători români, Ilie Năstase și Ion Țiriac, face ca brazilienii să fie eliminați din Cupa Davis, cu toate că victoria noastră din partida de dublu, de duminică, ne dăduse iluzii. Adevărul este că au cîștigat cei mai buni...". Iar în cronica sa, publicată pe o pagină întreagă, „ESTADO DE SAO PAULO" subliniază aceeași idee: „Ilie Năstase a jucat de o manieră extraordinară. Apoi, speranțele noastre s-au terminat cu Edson Mandarino, autorul fabuloasei victorii asupra cehoslovacului Jan Kodes, de data aceasta însă aflat în derută, în fața lui Ion Țiriac". Sub titlul „Brazilia și-a pierdut marea șansă..." ziarul de seară „FOLHA DA TARDE" scrie despre primul nostru jucător: „Ilie Năstase este un mare tenisman, poate încă nu un campion mondial, dar în orice caz un jucător care poate să-l învingă pe Koch cu 6—0. În timpul partidei, acesta a încercat prea tîrziu să reacționeze în fața unui posesor de calități extraordinare cum este Năstase", Victoria lui Năstase asupra lui Koch este considerată de cronicarul aceluiași ziar drept o adevărată „...exhibiție, un joc de tenis perfect".

Presa braziliană nu neglijează și aspectele de atmosferă, ale întîlnirii de la arena „Pinheiros". Se amintește de desele apeluri ale arbitrilor la tăcere în tribune, iar pe una din fotografiile publicate se poate citi inscripția grăitoare: „Tenisul reclamă liniște!" Asemenea subiecte sînt prezente în comentariul lui „JORNAL DA TARDE" care scrie, printre altele: „Arbitrul principal Derek Hardwick nu și-a pierdut calmul său britanic, cînd, după ultima partidă, cîțiva fanatici spectatori l-au înconjurat la ieșirea de pe stadion..." De fapt, arbitrul a ieșit sub protecția poliției. Este posibil ca incidentele semnalate să facă obiectul unui raport adresat federației internaționale de tenis, far Brazilia își poate vedea suspendat dreptul de a mai organiza, pe timp limitat, întîlniri pentru „Cupa Davis" pe teren propriu.

În fine, într-un articol de reveniri, în „FOLHA DE SAO PAULO", citim: „În ce privește finalissima (n.n. challenge-roundul), între americani și români, deși va fi o întrecere mult mai dificilă, atît Năstase cît și Țiriac au șanse de a cîștiga Cupa Davis".

Pasaje largi din cronicile meciului sînt dedicate lui Ilie Năstase, autorul principal al victoriei echipei române. „Climatul de optimism — comentează „DIARIO POPULAR": — era desigur exagerat, după primele meciuri, căci Thomas Koch avea să piardă categoric în fața excelentului tenisman român Ilie Năstase, care se califice în finală. De data aceasta se află în start **Cosniță** și **Simiocenco.** La cîteva clipe după începerea cursei se anunță că echipajele României, Poloniei, Austriei și Ungariei, alcătuiesc plutonul frunțaș. Privim cu deosebită satisfacție poziția foarte bună a echipajului nostru la 500 m și începem să întrevedem un rezultat excelent în această probă — în ultimul timp — deficitară. Pe ultima parte a traseului, însă, echipajul R. D. Germane mărește ritmul urmărit îndeaproape de dubloul reprezentativei Ungariei. În această adevărată competiție a finișului, sportivii români rezistă bine și încheie cursa clasîndu-se pe locul 3, la o diferență extrem de mică (3:26,77) față de echipajul austriac (3:26,51) campion mondial la Bagsvaerd.

Ilie Năstase — învingător și Thomas Koch — învins, după partida lor de pe arena „Pinheiros"

„Brazilia este eliminată din competiție, iar tenisul nostru readus la realitate... Iluzia pe care ne-o lăsaseră doi excelenți jucători (n.n. Koch și Mandarino), **de a putea susține challenge-roundul cu Statele Unite, s-a spulberat în ultima zi".** Un alt ziar

WICHMAN — PETRIKOWICS IȘI IAU REVANȘA

Finalele continuă cu proba de **C2 — 1 000 m**, întrecere în care evoluează **Covaliov** și **Patzaichin,** campioni ai ediției trecute. Ne gîndim, desigur, la un rezultat bun, poate chiar la o victorie, dar ne reamintim totodată că cei doi canoiști români nu au obținut decît foarte puține succese în acest sezon. Urmărim cursa. La 500 m sînt în frunte canoiștii din Ungaria, **România** și U.R.S.S. La 800 m intră în cursa pentru medalie și echipajul Suediei. Canoiștii maghiari, clasați anul trecut pe locul secund, au un finiș excelent și cîștigă astfel finala, luîndu-și revanșa după înfrîngerea suferită în Danemarca, în fața lui Covaliov și Patzaichin. Medalia de argint cucerită de sportivii români reprezintă, mai ales în condițiile amintite, un frumos succes.

SOSIRE DE FOTOGRAFIE LA K 2 — 500 M (F)

Fără campioanele mondiale Breuer și Esees (R. F. a Germaniei) eliminate în preliminarii, finala probei de **K2 — 500 m** anunță o dispută pentru primele trei locuri între echipajele Ungariei, R.D.G. și U.R.S.S. Este exact ceea ce s-a întîmplat pe parcursul celor 500 m, la sfîrșitul cărora sportivele maghiare au cucerit la o foarte mică diferență — o sosire de fotografie — medalia de aur. Echipajul nostru format din **Maria Nichiforov, Haripina Evodochinov** s-a clasat pe locul 6, rezultat bun dacă avem în vedere faptul că pînă la aceste C.M. cele două sportive nu au mai concurat în același echipaj.

DOAR LOCUL 5 LA K 4 — 1000 M

Cea mai spectaculoasă finală a zilei, probă în care ne puneam mari speranțe, s-a încheiat cu un rezultat, oarecum surprinzător, echipajul nostru nereușind să se claseze decît pe locul 5. De remarcat faptul că pînă la aproape 800 m sportivii români au fost în fruntea plutonului, dar de aici și pînă la sosire n-au mai reușit să-și mențină ritmul, fiind net depășiți de caiacliștii din U.R.S.S., R. F. a Germaniei, Ungaria și R. D. Germană.

CAMPIONATELE DE ÎNOT ALE S. U. A.

Campionatele de înot ale S.U.A. au continuat la Houston cu întrecerile din cea de a treia zi, în care s-au înregistrat cîteva performanțe de bună valoare: *200 m liber (b):* Spitz 1:54,7 Heidenreich 1:55,0, Tyler 1:56,1; *400 m mixt (b):* Hall 4:33,1, Colella 4:34,9, McKee 4:36,9; *4x100 m mixt (b):* St. Clara SC 3:55,2; *200 m liber (f):* Linda Jonhson 2:08,0, Sandra Neilson 2:08,6, Ann Simmons 2:08,6; *400 m mixt (f):* Jennifer Bartz 5:08,4, Leslie Cliff (Canada) 5:10,2, Sue Atwood 5:10,4; *200 m bras (f):* Claudia Clavenger 2:45,7; *200 m bras (b):* Rick Colella 2:25,1; *100 m spate (f);* Sue Atwood 66,7.

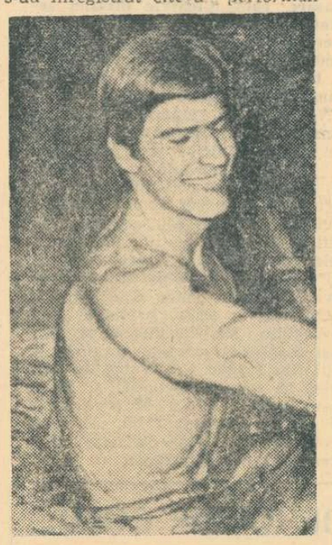

Mark Spitz, în formă deosebită a cucerit trei titluri de campion, stabilind două noi recorduri mondiale în probele de delfin (55,0 — 100 m și 2:03,9 — 200 m)

Telefoto: A.P.-AGERPRES

Campionatele europene de tir

ECHIPA FEMININĂ A ROMÂNIEI ȘI MELANIA PETRESCU AU CÎȘTIGAT MEDALII DE ARGINT

SUHL, 28 (prin telefon, de la trimisul nostru special).

Zi plină, aici, la locul de desfășurare a campionatelor europene de tir. Deși vremea continuă să fie mohorîtă, a venit pe poligon un adevărat puhoi de oameni iar rezultatele au fost excepționale. Printre laureații întrecerilor, spre satisfacția noastră s-au aflat și reprezentanții României. **Echipa noastră feminină și Melania Petrescu au cucerit două medalii de argint la armă standard 60 focuri culcat, cu performanțe deosebite, care depășesc recordurile mondiale.** De altfel, la această probă recordurile lumii (individual și pe echipe) au fost întrecute și egalate de șapte echipe și cinci trăgătoare. Formidabil a tras poloneza Eulalia Rolinska, noua campioană a Europei, realizînd 598 p, cu 6 puncte peste recordul mondial.

Două dintre cele mai atractive probe ale campionatelor sînt în curs de desfășurare. Prima manșă la pistol viteză a oferit o întrecere dîrză, extrem de spectaculoasă. După prima zi la conducere se află italianul Mignardi cu 298 p, urmat, la un punct diferență, de un pluton de 6 țintași printre care și românii Marcel Roșca și Ion Tripșa. Campionul și recordmanul lumii și al continentului, italianul Liverzani n-a marcat decît 283 p, scăpînd o siluetă la seriile de 4 secunde.

Concurenții la arma de vînătoare au furnizat și ei întreceri dinamice, urmărite cu mult interes. Pînă acum cei mai buni se dovedesc italienii. Reprezentativa lor a ocupat locul I la talere aruncate din șanț, iar Elda Rolandi (Italia) a cucerit titlul feminin. Mari șanse, la individual, are italianul Basagni care se află în frunte, după 150 de talere, cu 149 t. Taleriștii noștri, după un început bun, în a doua zi a concursului, nu au putut totuși termina decît pe locul 6 întrecerea pe echipe, pentru că doi membri ai formației, St. Popovici și A. Marinescu lipsiți de finiș nu au mai doborît decît 21 de talere în ultima serie. Reli Vezeanu, cu o penultimă serie de numai 18 p din 25, s-a clasat doar pe locul 5 din opt concurente.

REZULTATE TEHNICE: **armă standard 60 focuri culcat senioare: 1. Eulalia Ralinska (Polonia) 598 p — nou record mondial, v.r. 592 p, 2. Melania Petrescu (România) 593 p** (în a patra „decadă" 99 p), 3. Ann Travis (Marea Britanie) 593 p (98), 4. Kira Bojko (U.R.S.S.) 592 p, 5. Anna Malkiewicz (Polonia) 592 p, 6. Jordana Jojik (Iugoslavia) 591 p... **11. Veronica Stroe 589 p... 20. Ana Goreti 588 p. Pe echipe: 1. Polonia 1 780 p — nou record mondial, v.r. 1 763 p, 2. România 1 770 p** (ultima decadă a echipei 298 p — componentele formației: MELANIA PETRESCU, VERONICA STROE și ANA GORETI), 3. U.R.S.S. 1 770 p (295), 4. Marea Britanie 1 769 p, 5. Iugoslavia 1 768 p, 6. R. F. a Germaniei 1 766 p, 7. R. D. Germană 1 765 p. **Juniori: 1. Milutinovici (Iugoslavia) 591 p,** 2. Brothal (Norvegia) 590 p. Trăgătorii români au obținut următoarele rezultate: I. Codreanu 585 p, C. Manole 584 p și Marina Vasiliu 582 p. **Pistol viteză — manșa I 30 p: 1. Mignardi (Italia) 298 p,** 2—7. Petkov (Bulgaria), Domrich (R.D.G.), Zapetzky (Polonia), Marcel Roșca (România), Ion Tripșa (România) și Tersin (U.R.S.S.) — toți cu cîte 297 p. Al treilea concurent al nostru, Dan Iuga a punctat 294 p. **Cerb alergător 60 focuri: 1. Gaard (Suedia) 566 p — nou record mondial,** 2. Karlsson (Suedia) 561 p, 3. Polosin (U.R.S.S.) 560 p. **Talere aruncate din șanț** (150 buc.) **pe echipe: 1. Italia 573 p,** 2. Franța 569 p, 3. Spania 567 p, 4. R. D. Germană 566 p, 5. Suedia 561 p, 6. România 558 p. **Femei: 1. Elda Rolandi (Italia) 137 t,** 2. Valentina Gherasima (U.R.S.S.) 131 t, 3. Galina Hormutova (U.R.S.S.) 128 t, 4. Retine Endrulat (R.D.G.) 128 t, 5. Reli Vezeanu (România) 125 t, 6. Beatte Roselius (R.F.G.) 124 t. **Juniori: 1. Dallmann (R.D.G.) 140 t,** 2. Hummel (R.D.G.) 139 t, 3. Oetingen (R.F.G.) 138 t, 4. Bourret (Franța) 138 t, 5. Del Ventisette (Italia) 138 t, 6. Potocki (Polonia) 136 t. La întrecerile seniorilor, după 150 de talere, situația este următoarea: 1. Basagni (Italia) 149 t, 2—4. Seilz (R.D.G.), Valduvi (Spania), Andrașkin (U.R.S.S.) 147 t, 5—6. Karega (Franța), Bellentani (Italia) 146 t, 7—8. Baut (Franța), Bladas (Spania) 145 t. Concurenții români au realizat următoarele punctaje: Gh. Florescu 142, I. Dumitrescu 141, St. Popovici 139 și A. Marinescu 136.

Întrecerile se încheie duminică.

Constantin COMARNISCHI

ADUNAREA GENERALĂ A CONFEDERAȚIEI EUROPENE DE TIR

Cu ocazia campionatelor continentale, la Suhl a avut loc adunarea generală a **Confederației europene de tir.** Lucrările acestei reuniuni s-au desfășurat în prezența primarului general al orașului Suhl, **Günther Schwabel,** a președintelui, vicepreședintelui și secretarului general al Uniunii Internaționale de Tir, **dr. Kurt Hasler** (Elveția), **Georg Vichos** (Grecia) și, respectiv, **Ernst Zimmermann** (R. F. a Germaniei) precum și a prezidiului Confederației europene de tir, al cărui președinte este **prof. Gavrilă Barani** (România). La lucrări au luat parte reprezentanții celor 26 de federații naționale.

Ordinea de zi a cuprins 10 puncte. S-au luat o serie de hotăriri, dintre care amintim:

— a fost adoptat, în unanimitate, raportul de activitate al Prezidiului Confederației europene de tir pentru perioada 1969—1971;

— au fost aprobate, în unanimitate, propunerea federației de specialitate din U.R.S.S. privind arborarea steagurilor și intonarea imnurilor cu ocazia ceremoniei de premiere. A mai fost acceptată și o altă propunere a forului sovietic de resort în legătură cu introducerea unei a doua probe de țintă mișcătoare în programul C.E. Această probă va fi facultativă, condiționată însă de participarea la întreceri a cel puțin 6 țări;

— ca urmare a candidaturii depuse de unele federații naționale, s-a stabilit ca viitoarele ediții ale campionatelor europene de sală, la arme cu aer comprimat, să aibă loc în Iugoslavia (15—20 februarie 1972), Austria (1973) și Anglia (1974). De asemenea, campionatele continentale ale juniorilor, la probe cu glonț, se vor desfășura în vara anului 1972;

— în sfîrșit, adunarea generală a fost de acord ca Prezidiul Confederației europene să se întrunească cu ocazia Jocurilor Olimpice de la München împreună cu Comitetul executiv al U.I.T. pentru a se lua o decizie definitivă în privința admiterii sau neadmiterii la C.E. a unor țări mediteraneene.

CAMPIONATELE MONDIALE DE CAIAC-CANOE

(Urmare din pag. 1)

FIȘIER

K 1 — 1 000 m: 1. Sledziewski (Polonia) 3:46,55, 2. Anderson (Suedia) 3:47,09, 3. Saporenko (U.R.S.S.) 3:47,51, 4. Matter (R.D.G.) 3:47,93, 5. Burny (Belgia) 3:48,96, 6. Hansen (Danemarca) 3:49,49, 7. Vasile Roșca (România) 3:51,93, 8. Kohn (Cehoslovacia) 3:52,22, 9. Volgy (Ungaria) 3:57,18.

C 1 — 1 000 m: 1. Lewe (R. F. a Germaniei) 4:12,9, 2. Tatay (Ungaria) 4:16,3, 3. Chesinnos (U.R.S.S.) 4:16,5, 4. Opara (Polonia) 4:16,8, 5. Harpke (R.D.G.) 4:17,1, 6. Lubenov (U.R.S.S.) 4:18,6, 7. Ctvrtecka (Cehoslovacia) 4:20,0, 8. Lipat Varabiev (România) 4:23,6, 9. Tetumasa (Japonia) 4:35,1.

K 1 — 500 m (f): 1. Pinaeva (U.R.S.S.) 2:02,94, 2. Japies (Olanda) 2:03,56, 3. Fetzkorn (R.D.G.) 2:04,47, 4. Pfeffer (Ungaria) 2:05,46, 5. Maria Nichiforov (România) 2:06,32, 6. Svenson (Suedia) 2:06,53, 7. Antonovicz (Polonia) 2:07,16, 8. Pepinhege (R. F. a Germaniei) 2:07,94, 9. Smoke (S.U.A.) 2:10,33.

K 2 — 1 000 m: 1. Reiner — Slatnov (R.D.G.) 3:25,82, 2. Pfaff — Seibold (Austria) 3:26,51, 3. Cosniță — Simiocenco (România) 3:26,77, 4. Ungaria 3:27,40, 5. Polonia 3:29,39, 6. U.R.S.S. 3:30,78, 7. Belgia 3:31,00, 8. Suedia 3:31,29, 9. R. F. a Germaniei 3:36,46.

C 2 — 1 000 m: 1. Wichman — Petrikowics (Ungavia) 3:46,01, 2. Patzaichin — Covaliov (România) 3:48,25, 3. Boicev — Damienov (Bulgaria) 3:49,34, 4. Lindelorg — Zeidlitz (Suedia) 3:50,45, 5. Prokpets — Vinogradov (U.R.S.S.) 3:51,04, 6. R.D.G. 3:51,98, 7. S.U.A. 3:53,75, 8. Polonia 3:57,69, 9. Japonia 4:12,17.

K 2 — 500 m (f): 1. Pfeffer — Holossi (Ungaria) 1:51,61, 2 Petskon — Grabowski (R.D.G.) 1:51,81, 3. Popova — Kupiska (U.R.S.S.) 1:52,51, 4. Olanda 1:53,40, 5. Polonia 1:55,61, 6. România 1:55,77, 7. Cehoslovacia 1:57,34, 8. Bulgaria 1:58,37, 9. S.U.A. 2:03,15.

K 4 — 1 000 m: 1. U.R.S.S.: 2. R. F. a Germaniei: 3. Ungaria; ...5. România (Mihai Zafiu, Dimitrie Ivanov, Aurel Vernescu, Ion Negraia).

Trei victorii românești în concursul atletic de la Palermo

La Palermo a început ieri un concurs internațional de atletism feminin la care participă și sportivele noastre Lia Manoliu, Olimpia Cataramă, Valeria Bufanu și Cornelia Popescu.

În prima zi a întrecerilor, s-au înregistrat trei victorii românești. Astfel la săritura în înălțime C. Popescu a ocupat primul loc cu 1,80 m. La aruncarea greutății, s-a impus Lia Manoliu cu 14,90 m, fiind urmată de Masocco (Italia) cu 14,21 m, iar la aruncarea discului, primele două locuri au revenit atletelor românce: 1. O. Cataramă cu 57,84 m; 2. L. Manoliu cu 56,24 m.

Valeria Bufanu a egalat recordul român pe 100 m plat (11,5) ocupînd locul 2 într-una din serii (finala are loc azi) și a cîștigat una din serii la 200 m cu 23,7.

VOLEIBALISTELE NOASTRE JUNIOARE ÎN TURNEUL FINAL AL „EUROPENELOR"

CECINA, 28 (prin telefon). — La „Palazzetto dello sport" din localitate au continuat întîlnirile din cadrul preliminariilor campionatului european de volei pentru echipele de junioare.

Reprezentativa României a terminat cu succes această primă etapă a competiției continentale reușind să se califice în turneul final. Tinerele noastre jucătoare s-au comportat la înălțimea așteptărilor și au întrecut selecționata Bulgariei în patru seturi: 15—10, 13—15, 15—7 și 15—12.

În celelalte meciuri s-au înregistrat victorii categorice: U.R.S.S.—Cehoslovacia 3—0; R. F. a Germaniei — Olanda 3—0; Polonia — Italia 3—0.

„Cupa Prietenia" la baschet

(Urmare din pag. 1)

și asupra evoluției pivoților, care au pierdut multe dueluri cu adversari — unii chiar cu o talie mai mică.

În această situație jucătorii oaspeți au realizat o victorie facilă la un scor concludent. Cele 123 de puncte ale partidei au fost realizate de: Harcenkov 25, Misiunas 10, Scelkunov 4, Rolis 10, Tiks 6, Lebedev 2, Normanidze 9, Goncearov 1, Vansovici 2, Cernov 2 pentru învingători, respectiv Niculescu 27, Cernat 11, Poleanu 4, Scutaru 6, Osacenco 4 pentru învinși. Au condus bine Helmuth Zeh (R.D. Germană) și Constantin Ivanov (Bulgaria).

UNGARIA—BULGARIA 55—53 (30—28). Foarte disputat acest meci în ultimul minut de joc scorul era egal: 53—53. În această situație Rumen Spasov (Bulgaria) a ratat cele două aruncări libere ce le-a avut de executat, lucru ce nu l-a făcut jucătorul maghiar Peter Nagy, care prin cele 2 puncte înscrise a asigurat victoria echipei sale. Au arbitrat excelent Nestor Trujullo (Cuba) și Pavel Novak (Cehoslovacia).

U.R.S.S. — UNGARIA 60—50 (34—25). Baschetbaliștii maghiari au opus o rezistență neașteptată de dîrză echipei sovietice, la care s-a observat însă, o oarecare scădere a dîrzeniei, probabil ca urmare a pierderii partidei decisive în fața formației cubaneze.

ROMÂNIA — CEHOSLOVACIA 84—74 (48—43). Am așteptat cu nerăbdare această întrecere importantă pentru poziția în clasament a ambelor formații. Sportivii români au abordat întîlnirea cu deplină încredere în forțele lor, au combinat ingenios și au punctat deseori de la semidistanță și din pătrunderi, dar în apărare colaborarea a lăsat de dorit. Astfel că ei au marcat, dar au și primit multe puncte. De abia cînd antrenorul G. Chiraleu le-a indicat aplicarea mai agresivă a apărării om la om, au izbutit să se detașeze, ajungînd ca în min. 30 să aibă un avans de 18 puncte: 69—51.

Au înscris: Niculescu 27, Scutaru 16, Cernat 15, Poleanu 14, Osacenco 4, Costache 2, Chircă 4, Modrogan 2 pentru România, respectiv Bojanovski 15, Suzanek 13, Brezina 11 Prybil 10, Hagara 10, Petras 9, Sitany 6. Au arbitrat bine Fr. Velkey (Ungaria) și K. Ivanov (Bulgaria).

POLONIA — BULGARIA 89—67 (42—34).

CUBA — R.D. GERMANĂ 96—50 (59—26).

Clasamentul înaintea ultimei etape: 1. Cuba 12 p, 2. U.R.S.S. 11 p, 3. Polonia 10 p, 4—5. România și Ungaria 9 p, 6. Bulgaria 8 p, 7. Cehoslovacia 7 p, 8. R.D. Germană 6 p.

Programul de azi: **sala Floreasca, de la ora 15:** Bulgaria — R.D.G., Cehoslovacia — Ungaria, **România — Cuba,** Polonia — U.R.S.S.

ZI BUNĂ PENTRU SPORTIVII NOȘTRI LA CAMPIONATELE MONDIALE DE LUPTE LIBERE

(Urmare din pag. 1)

nuat atacul și în min. 5,58 l-a ridicat deasupra umerilor pe Baleri și de acolo l-a dus direct în tuș, în ropotele de aplauze ale numeroșilor spectatori prezenți în tribunele stadionului Levski. Brăileanului **Vasile Iorga** (cat. 82 kg) nu i-au trebuit decît 47 de secunde pentru a cîștiga, la tuș în fața tunisianului Ayaky. Iorga a intrat la coapsele adversarului și-apoi printr-un supleu spectaculos, combinat cu o piedică — procedeu tehnic deosebit de eficace la lupte libere — la fixat pe Ayaky cu umerii pe saltea.

În reuniunea de sîmbătă seara **P. Coman** și-a răscumpărat întrucîtva greșeala din primul meci, întrecîndu-l acum, spectaculos, prin tuș pe J. Oidov (R.P. Mongolă). **P. Poalelungi** (68 kg) continuă să concureze cu succes. În meciul său cu italianul I. Tosti a obținut cîștig de cauză înainte de limită (tuș — min. 1,8). Tot prin tuș a terminat partida și **L. Ambruș** (cat. 74 kg) cu canadianul S. Pitter (min. 4,14). **V. Iorga,** în cea de a doua întîlnire l-a prins pe A. Deak (Ungaria) într-o fixare direct cu umerii pe saltea. Și astfel Iorga intră în turul trei fără nici un punct penalizare. Greul **Șt. Stingu** a terminat la egalitate primul său meci cu H. Wolz (R.F.G.) — în primul tur, Stîngu a fost liber. La cat. 90 kg **Ștefan Enache** (turul I — liber) a pierdut la puncte în fața lui K. Volacek (Cehoslovacia). Fără a-l scuza pe semigreul nostru **Enache Panait** — care a pierdut primele două meciuri ieșind din concurs — trebuie să spunem că el a avut de înfruntat adversari deosebit de valoroși. În primul meci a fost învins la tuș (min. 1) de către sovieticul S. Lomidze (medaliat cu argint la J.O. din Mexic, campion mondial 1969 și dublu campion european) și întrecut, tot la tuș, de J. Csatari (Ungaria) — vicecampion mondial și locul 3 la J.O. — 1968.

Noii campioni mondiali la libere vor fi desemnați luni.

Iată și alte rezultate tehnice din ziua a doua a C.M.: cat. 48 kg — Gonzales (S.U.A.) b.p. Latak (Ungaria), Baiacin (Turcia) b.p. Cordero (Cuba), Nikolov (Bulgaria) b.p. Umeda (Japonia); **52 kg** — Ghorbani (Iran) b.p. Alonzo (Cuba), Nasrulaev (U.R.S.S) b.p. Sabadini (Franța), Baev (Bulgaria) b.t. Hilden (Finlanda); **57 kg** — Müller (R.F.G.) b.t. Müller (Elveția); **62 kg** — Seving (Turcia) b.p. Davis (S.U.A.), Saydebaszi (Iran) b.t. Nankel (Elveția), Abdulbekov (U.R.S.S.) b.p. Linolainen (Finlanda); **68 kg** — Yuseinov (Bulgaria) b.t. Gorbasse (Franța), Gable (S.U.A.) b.p. Kazakov (U.R.S.S.); **74 kg** — Sreter (R. P. Mongolă) egal Farhangust (Iran), Robin (Franța) b.t. Milhid (Elveția); **82 kg** — Artag (R. P. Mongolă) b.t. Mohdat (Liban), Sazaky (Japonia) b.t. Denirin (Iugoslavia); **90 kg** — Petrov (Bulgaria) b.t. Lins (Austria). Stralov (U.R.S.S.) b.t. Lundaa (R. P. Mongolă); **100 kg** — Kristoff (S.U.A.) egal Dlugoj (Polonia); **+100 kg** — Marosi (Ungaria) b.t. Jivkovski (Iugoslavia), Medved (U.R.S.S.) b.p. Frilabi (Iran).

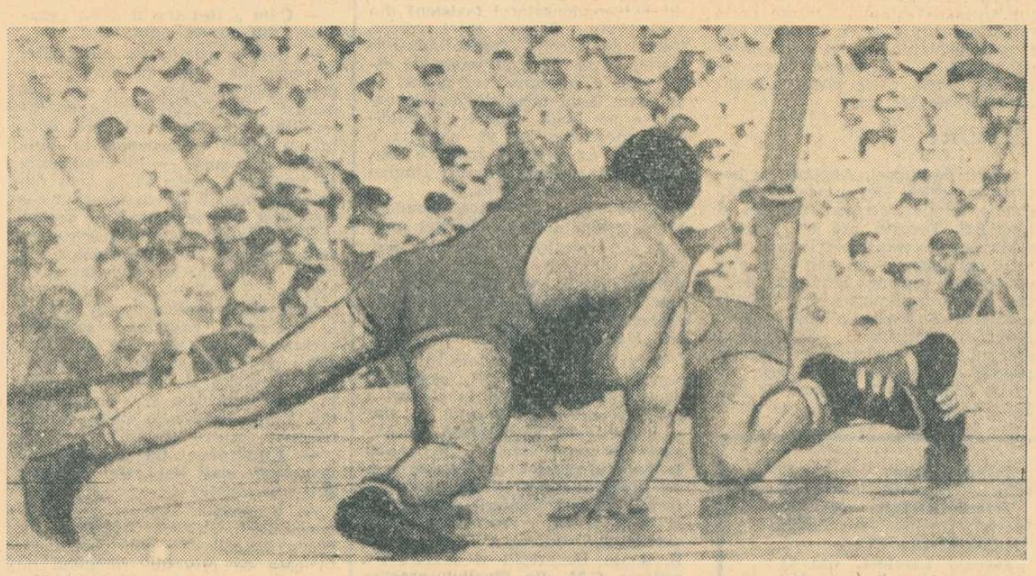

În cadrul campionatelor mondiale de lupte libere care se desfășoară la Sofia, sportivul din R.P.D. Coreeană, Ceai Sin Kil, a obținut o clară victorie la cat. 57 kg, la puncte asupra vest-germanului Müller

Telefoto: B.T.A — AGERPRES

RECORD EUROPEAN LA GREUTATE: ROTHENBURG (R.D.G.) — 21,12 m

Prima zi a întîlnirii triunghiulare de atletism dintre reprezentativele Uniunii Sovietice, R.D. Germane și Poloniei care a început sîmbătă la Minsk a fost marcată de excelentul rezultat al aruncătorului Hans Joachim Rothenburg (R. D. Germană) care a stabilit un nou record european la aruncarea greutății: 21,12 metri.

Rezultatul este cu 12 cm superior vechiului record european deținut de compatriotul său Briesenick.

TELEX

În prima zi a întrecerilor „Cupei Europei" (grupa B) la înot, Marian Siavic a realizat o excelentă performanță cîștigînd cursa de 100 m liber în 54,6 — nou record național.

Campionul olimpic în proba de 5 000 m plat, tunisianul Mohamed Gamoudi, nu va participa la cursul preolimpic de la München (3—5 septembrie) și la campionatele internaționale ale Angliei de la Londra (10—11 septembrie), deoarece este accidentat la un picior. După cum se știe el a suferit accidentul în timpul unui concurs internațional disputat la Turku. Gamoudi își va face probabil reintrarea cu ocazia Jocurilor Mediteraneene de la Izmir.

■

Al 7-lea campionat mondial de bowling, desfășurat la Milwauke (Visconsin) a fost cîștigat de echipa S.U.A., urmată de Belgia, Venezuela, Porto Rico, Franța.

■

Premiul „Oscar" pentru cea mai înaltă performanță sportivă a fost acordat în acest an de organizațiile sportive olandeze patinatorului Ard Schenk (Olanda), campion al lumii. După cum se știe la „mondialele" de viteză disputate în Suedia, Schenk a cîștigat trei probe și a stabilit un record mondial la 10 000 m.

■

În campionatul maghiar de fotbal s-a jucat meciul restanță Ujpest Dozsa — Csepel, încheiat cu scorul de 4—1 (3—0) în favoarea primei echipe. În clasament conduce Ujpest cu 6 p., urmată de Ferencvaros cu 5 p. și Salgotarjan cu 5 p.

■

Campionul european de box la cat. pană, spaniolul Jose Legra, și-a făcut reintrarea la Alicante, întîlnindu-l într-un meci amical pe francezul Marius Cordier. În rundul doi, Cordier a făcut de trei ori cunoștință cu podeaua. În următoarea repriză, Legra s-a dovedit net superior, astfel că arbitrul a oprit meciul

■

În turneul internațional de șah de la Polianița, după 8 runde, în fruntea clasamentului se află Zaițev (U.R.S.S.) cu 5½ puncte. În runda a 8-a, polonezul Smidt a cîștigat la Troianescu (România) care în prezent are 2½ puncte.

Redacția și administrația: București, str. Vasile Conta nr. 16; telefoane: centrală 11.10.05, secția corespondenți 11.51.09, interurban 72 și 286; telex: sportrom buc. 180, Tiparul „I. P. Informația", București 40368

PROLETARI DIN TOATE TĂRILE, UNIȚI-VĂ!

Sportul

ZIAR AL CONSILIULUI NAȚIONAL PENTRU EDUCAȚIE FIZICĂ ȘI SPORT

ANUL XXVII — Nr. 6800 | 4 PAGINI 30 BANI | Luni 30 august 1971

ÎN ULTIMA ZI A CAMPIONATELOR MONDIALE DE CAIAC-CANOE

DOUĂ MEDALII DE AUR, UNA DE ARGINT ȘI PATRU DE BRONZ — PENTRU REPREZENTANȚII ȚĂRII NOASTRE

BELGRAD, 28 (prin telefon, de la trimisul nostru special).

După ce dimineața toate echipajele românești s-au calificat în finalele probelor de viteză, am așteptat în reuniunea de după-amiază starturile care aveau să clarifice, în sfîrșit, bilanțul general al acestei atît de disputate ediții a campionatelor mondiale și europene. Iată cîteva din numeroasele impresii culese din desfășurarea celor 11 probe.

BILANȚ BUN ÎN FINALELE DE 500 m

Probele de sprint au început cu finala de 1—500 m, la startul căreia s-a aflat și Aurel Vernescu. Reprezentantul nostru are o plecare bună și pînă la 300 m se află în frunte, cu foarte puțin înaintea caiacistului sovietic Khakhol, cîștigător de ultimă oră, în fața consacratului Tiscenko, al selecției pentru proba de simplu. Valoarea sa este însă demonstrată cu prisosință, el reușind în finalul cursei să se detașeze de principalii adversari și să

Echipajul Gheorghe Danielov—Gheorghe Simionov a cucerit medalia de aur în proba de C2—500 m

cîștige clar proba. Oarecum surprinzător locul II ocupat de cehoslovacul Soucek, înaintea maghiarului Hetz. Revenind la evoluția lui Vernescu, considerăm că rezultatul său este nesatisfăcător, pentru că majoritatea specialiștilor, de altfel ca și noi, îl considerau printre favoriții probei. Să notăm că Vernescu a ratat de puțin medalia de bronz, el realizînd 1:50,53 față de 1:50,23 timp cu care a fost cronometrat Hetz, clasat pe locul III.

Finala de canoe 1 — 500 m, probă cu nu mai puțin de cinci candidați la medalia de aur, s-a încheiat, după o luptă sportivă de toată frumusețea, cu cea de a doua victorie realizată de canoistul vest-german Lewe, urmat, conform așteptărilor de maghiarul Wichman și românul Patzaichin.

Urmează finala de K 2 — 500 m, cîștigată după un finiș impresionant de echipajul Suediei. Tinerii noștri reprezentanți, Dragulschi — Pavel, au avut o evoluție bună pînă în momentul în care protagoniștii cursei au lansat atacul decisiv pentru cucerirea medaliilor. Dragulschi — Pavel au cucerit locul VII cu un rezultat care corespunde valorii lor actuale.

În fine, după atîta așteptare, o

Dan GARLEȘTEANU

(Continuare în pag. a 2-a, la rubrică)

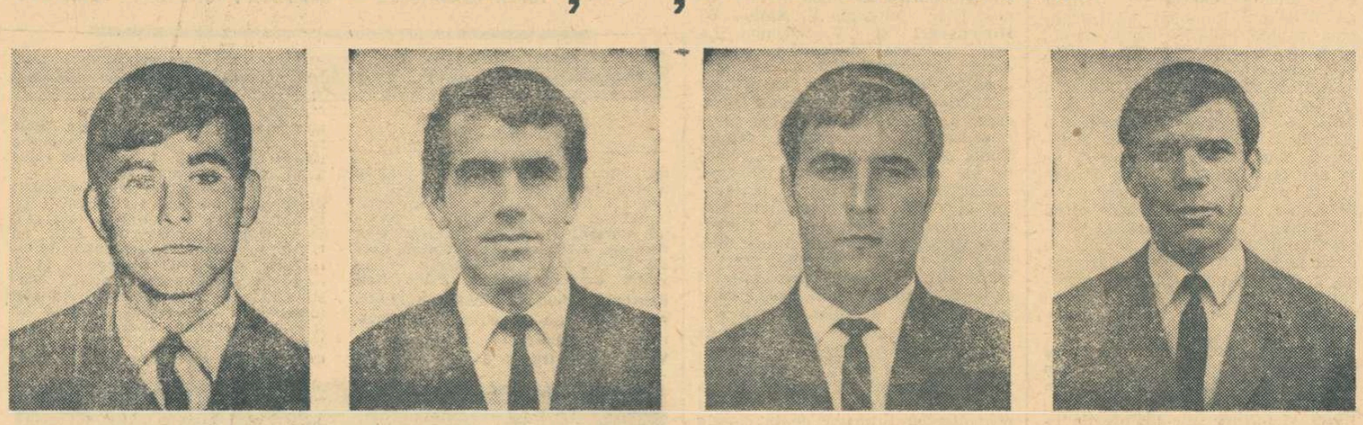

Cuprian Macarenco—Costel Coșniță—Vasile Simiocenco—Atanase Sciotnic — medalie de aur la K4—10 000 m

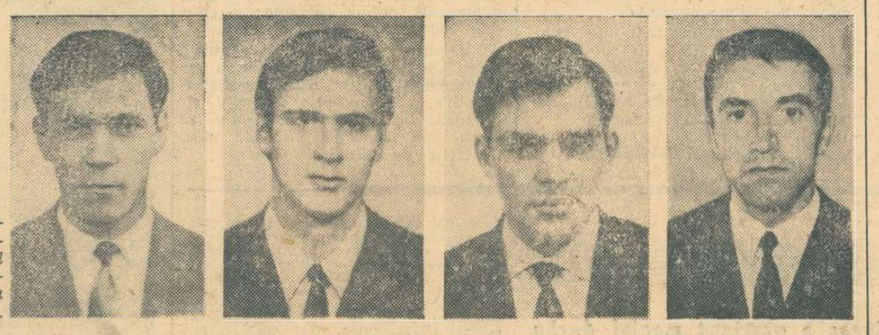

Dimitrie Ivanov—Mihai Zafiu—Eugen Botez—Aurel Vernescu — medalie de argint la K1 — 4x500 m.

Campionatele mondiale de lupte libere

ȘASE SPORTIVI ROMÂNI ÎN DISPUTELE FINALE

AZI, VOR FI DESEMNAȚI CAMPIONII

SOFIA, 29 (prin telefon, de la trimisul nostru special).

În cea de a treia zi a campionatelor mondiale de lupte libere lucrurile au început să se limpezească. Partidele au devenit mult mai dificile pentru fiecare concurent rămas în cursa pentru locurile fruntașe. Luptătorii chibzuiau, evident, fiecare mișcare pe saltea, căutau cu prudență pozițiile cele mai favorabile pentru declanșarea atacului. Bineînțeles, au început să apară și surprizele, învingători mai puțin sau de loc scontați, înfrîngeri sau eliminări spectaculoase. Astfel, o serie de concurenți considerați favoriți, ca de pildă, sportivii turci Kabanli (68 kg) și Sahin (82 kg) n-au mai intrat în confruntările turului IV, fiind eliminați, iar sovieticii Dimitriev (48 kg), Abdulbekov (62 kg) și Strahov (90 kg) au fost învinși în turul 3. Nici luptătorii bulgari, care au în „spate" o galerie puternică, ce-i susține frenetic la fiecare meci, n-au fost scutiți de înfrîngeri. În această postură se află Todorov (62 kg) și Iliev (82 kg).

Duminică dimineața, pe podiumul de concurs de pe stadionul „Vasil Levski" s-au desfășurat meciurile din cadrul turului trei la 7 din cele 10 categorii de greutate. Luptătorii români, care au evoluat la această reuniune, au avut o comportare foarte bună, obținînd victorii prețioase. Abia în această dimineață au regretat Arapu și Coman greșelile din primul tur, cînd au fost învinși, primind puncte de penalizare care contează mult în drumul spre meciurile finale. Tînărul **I. Arapu** (cat. 48 kg) a dat o replică viguroasă vicecampionului european J. Möbius (R.D.G.), întrecîndu-l categoric la puncte (8—3) și eliminîndu-l, totodată, din concurs. Reprezentantul nostru a început meciul timid, primind chiar avertisment pentru pasivitate. La sfîrșitul primei reprize, Arapu a prins curaj, l-a atacat pe Möbius, ducîndu-l la parter, fiind la un pas de a cîștiga prin tuș. În final, adversarul lui Arapu a pus totul pe o carte,

Costin CHIRIAC

(Continuare în pag. a 4-a)

C. E. DE TIR

ALTE TREI RECORDURI MONDIALE ÎN ULTIMA ZI

● *Dan Iuga pe locul 4 la pistol viteză*

SUHL, 29 (prin telefon, de la trimisul nostru special). —

Ultima zi a „europenelor" s-a încheiat cu trei noi recorduri mondiale. Realizatorii performanțelor sînt italianul **Silvano Bassagni,** campionul continental la talere aruncate din șanț (198 t), iugoslava **Mirjana Masici** la armă standard 3x20 f femei (577 p) și **formația U.R.S.S.** la aceeași probă (1717 p).

Întrecerea tiraliștilor a prilejuit o dispută pasionantă și în ultima manșă de 50 t. Cînd Bassagni a intrat să tragă cea din urmă serie a sa, el avea 173 t, iar spaniolul Vallduvi, care terminase concursul, totalizase 197 t. Deci, pentru a cîștiga fără baraj, italianul trebuia să nu piardă nici un taler. Și, într-adevăr, el a tras extraordinar, reușind seria completă de 25. După ultimul foc izbutit, Bassagni a fost purtat pe brațe, înfășurat în drapelul țării sale, de către compatrioții în delir.

Sportivii români — Florescu, Dumitrescu și Popovici — au punctat foarte bine în cele două serii de duminică (fiecare cîte 49 talere). Dar fără prea mare folos, pentru că decalajul din manșele anterioare n-a mai putut fi micșorat decît foarte puțin. În sfîrșit, proba care ne dădea speranță la acest final de campionate, pistolul viteză, nu ne-a adus satisfacția dorită. Cei doi români candidați la medalii după prima zi, Roșca și Tripșa, au tras mai slab, mai ales la seriile de 4 secunde. Ca urmare, primul a ocupat poziția a 6-a, iar secundul pe a 8-a. Valoarea celor doi țintași le-ar putea oferi însă clasamente mai bune.

Ca și cîștigătorul, cehoslovacul Falda, reprezentantul nostru Dan Iuga a concurat la un potențial superior în manșa a doua. Cu excepția seriilor de 6 sec., Iuga a înscris cifre maxime la 8 și 4 sec: cîte 100 p. Astfel, el a făcut un salt spectaculos, de pe locul 17 (ziua întîi) pe locul 4! Ceea ce este deosebit de îmbucurător.

Și iată-ne la finalul celor 8 zile de întreceri, în care, au avut loc

Constantin COMARNISCHI

(Continuare în pag. a 4-a)

„VIAȚA NOUĂ" OLTENI (Teleorman) A CÎȘTIGAT „CUPA TINERETULUI DE LA SATE" LA OINĂ

Competiția sărbătorească a oinei, „Cupa tineretului de la sate", a luat sfîrșit ieri, o dată cu consumarea ultimelor întreceri, decisive. Cele șase echipe care, în urma seriilor preliminare, au obținut dreptul de a participa la disputa pentru locurile 1—6, au furnizat meciuri de o remarcabilă factură tehnică și spectaculară, demonstrînd încă o dată că sportul nostru național este un joc atractiv. Numeroșii spectatori prezenți în tribune au subliniat cu aplauze, de cîte ori a fost cazul, fazele frumoase, măiestria și fair-play-ul jucătorilor, competența arbitrajelor. Adăugînd la toate acestea buna organizare a competiției, putem spune că am asistat la o competiție reușită din toate punctele de vedere. În cea mai așteptată partidă a reuniunii s-au întîlnit formațiile Biruința Gherăești și Viață Nouă Olteni, principalele candidate la titlu și singurele neînvinse în jocurile de simbătă după-amiază. Oricare dintre cele două combatante ar fi putut lua o serioasă opțiune pentru cucerirea trofeului pus în joc. Dar iată filmul meciului: după ce în prima repriză „la prindere", sportivii din Gherăești au obținut un avans de 8 puncte, în cea de-a doua, oiniștii din Olteni își organizează mai bine jocul și lovind patru adversari, aduc egalitatea pe tabela de marcaj. Cu toate eforturile depuse, Biruința nu poate acumula puncte suplimentare „la bătaie" și cursul partidei nu se schimbă. Scor final: 10—10. Astfel

C. D. NEGREA

(Continuare în pag. a 2-a, la rubrică)

„Poli" cîștigă o tușă deși — după cum se vede — a sărit și înaltul Demian

5 MECIURI EGALE ȘI ÎN ETAPA A II-a A CAMPIONATULUI DIVIZIEI A DE FOTBAL

OFENSIVA ECHIPELOR OASPETE CONTINUĂ

● Steaua — egalată în ultimele două minute în derbyul duminicii ● „Polul" surprizelor — la Craiova ● Campionii obțin „remiza" prin două penalty-uri! ● Rapid — în zona lanternei!

REZULTATE TEHNICE

Univ. Craiova	— C.F.R. Cluj	2-2	(2-0)
Dinamo	— Steagul roșu	2-2	(1-2)
Jiul	— A. S. Armata	0-0	
Petrolul	— Crișul	1-0	(1-0)
F. C. Argeș	— Rapid	2-1	(2-0)
„U" Cluj	— S. C. Bacău	3-1	(1-1)
„U.T.A."	— Steaua	2-2	(0-1)
Farul	— Politehnica	2-2	(2-1)

ETAPA VIITOARE

St. roșu	—	F. C. Argeș
A. S. Armata	—	„U" Cluj
Politehnica	—	Dinamo
Steaua	—	Farul
C.F.R. Cluj	—	Jiul
Crișul	—	U.T.A.
S. C. Bacău	—	Univ. Crv.
Rapid	—	Petrolul

CLASAMENTUL

1.	STEAGUL ROȘU	2	1	1	0	5—2	3
2— 3.	„U" CLUJ	2	1	1	0	6—4	3
2— 3.	DINAMO	2	1	1	0	5—3	3
4.	SPORT CLUB	2	1	0	1	5—4	2
5—11.	POLITEHNICA	2	0	2	0	5—5	2
5—11.	STEAUA	2	0	2	0	3—3	2
5—11.	UNIV. CRAIOVA	2	0	2	0	3—3	2
5—11.	U. T. A.	2	0	2	0	3—3	2
5—11.	FARUL	2	0	2	0	2—2	2
5—11.	JIUL	2	0	2	0	0—0	2
5—11.	A. S. ARMATA	2	0	2	0	0—0	2
12—13.	F. C. ARGEȘ	2	1	0	1	3—5	2
12—13.	PETROLUL	2	1	0	1	1—3	2
14—15.	RAPID	2	0	1	1	2—3	1
14—15.	CRIȘUL	2	0	1	1	0—1	1
16.	C.F.R. CLUJ	2	0	1	1	3—5	1

GOLGETERII

3 GOLURI: Lucescu (Dinamo) — toate din 11 m;

2 GOLURI: Rugiubei (Sport Club), Doru Popescu (Dinamo), Florescu, Ghergheli (Steagul roșu), Jercan (F. C. Argeș), Șoo (C.F.R. Cluj), Adam, Lică („U" Cluj);

1 GOL: Dumitru, Neagu (Rapid), Kun II, Domide și Broșovschi (U.T.A.), Vigu, Iordănescu, Pantea (Steaua), Oblemenco, Neagu, Pîrvu (Univ. Craiova), Comănescu, Bălută, Pană (Sport Club), Dobrin (F.C. Argeș), Pescaru (Steagul roșu), Munteanu I, Anca („U" Cluj), Cuperman, Lupulescu,

Și de data aceasta, atentă, apărarea brașoveană (în imagine, Olteanu, căzut, Jenei și Ivăncescu) rezolvă o fază dificilă, în care Dumitrache privește fără șansă

Foto: N. DRAGOȘ

ECHIPA ETAPEI

ADAMACHE (Steagul roșu)

CREȚU („U" Cluj) — PEXA („U" Cluj) — OLTEANU (Steagul roșu) — CZAKO (A. S. Armata)

PESCARU (Steagul roșu) — SIMIONAȘ (Politehnica)

LUCESCU (Dinamo) — IORDANESCU (Steaua) — OPREA (Farul) — GYORFI (Steagul roșu)

PRIMA ETAPĂ A CAMPIONATULUI REPUBLICAN DE RUGBY

● Steaua, Grivița Roșie și Dinamo au învins ● Farul și Universitatea Timișoara, cîștigătoare în deplasare ● Cele două promovate, învinse

Prima etapă a campionatului divizionar de rugby a fost darnică cu spectatorii bucureșteni. Două meciuri simbătă, două — în cuplaj — duminică. În parcul Copilului din Capitală, bucureștenele Grivița Roșie și Dinamo s-au întîlnit cu Politehnica Iași și C. S. M. Sibiu. Este drept, calculul hîrtiei, care indica favorite formațiile gazdă, n-a fost infirmat. Ambele echipe — și în special „Poli" — și-au vîndut însă scump pielea. **GRIVIȚA ROȘIE** a început bine și după numai 10 minute conducea cu 6—0 în întîlnirea cu **POLITEHNICA IAȘI.** Bănuiam atunci cu toții că grivițenii vor învinge lejer. Dar n-a fost așa. S-a ajuns repede la 6—6 și, mai mult, deși rezultatul final este favorabil grivițenilor: 16—12 (12—6), repriza a doua a fost, de fapt, a ieșenilor. Așa cum a jucat ieri la București, „Poli" s-a dovedit o echipă bună, destul de omogenă, combativă, care a jucat ieri de la egal la egal cu partenera sa. Echipa condusă de Drobotă s-a avîntat în joc, a reușit faze frumoase, a luptat curajos pentru victorie. N-a obținut-o, dar a lăsat o frumoasă impresie. A plăcut și jocul bucureștenilor. Le reproșăm însă că n-au reușit să

Modesto FERRARINI

(Continuare în pag. a 2-a)

Sportul cu balonul oval este din nou în mijlocul celor ce-i iubesc. Întîlnirea a avut loc, ca de obicei, în parcul Copilului. El — a venit plin de daruri: un balon oval ce sălta șugubăț, șarje de toată frumusețea ale liniilor de treisferturi, luptă dîrză la grămezi, plonjoane spectaculoase ale celor ce au reușit încercări. Noi — am venit în întîmpinarea lui cu multă bucurie. N-au lipsit nici unii dintre cei ce s-au legat de acest joc bărbătesc pe care l-au practicat în urmă cu ani... mai mulți sau mai puțini: Rene Chiriac, Cocor, Nicolae Veluda, Dan Ștefănescu, Zamfir — „Bombi" — zis „picior de aur" la vremea sa. Vîrsta ultimilor trei a trecut de șase sau chiar șapte decenii, dar ei rămîn exemple de pasiune sportivă.

Bun venit, bătrîne rugby! Așteptăm multe de la tine...

REZULTATELE ETAPEI

Gloria — Steaua 6—34 (0—18), Sportul studențesc — Universitatea Timișoara 6—15 (3—6), Grivița Roșie — „Poli" Iași 16—12 (12—6), Dinamo — C.S.M. Sibiu 25—15 (15—9), Rulmentul Bîrlad — Știința Petroșani 0—0; Agronomia Cluj — Farul Constanța 9—16 (3—4).

MUREȘUL Tg. MUREȘ A CÎȘTIGAT MECIUL DERBY CU UNIVERSITATEA TIMIȘOARA DIN CAMPIONATUL FEMININ DE HANDBAL!

Cea de a doua etapă a campionatului feminin de handbal a oferit — deși întrecerea se află abia după start... — un joc derby, în care s-au întîlnit performerele primei runde a întrecerii: **Mureșul Tg. Mureș** și **Universitatea Timișoara.** Confirmînd forma bună manifestată încă din partidele de verificare, mureșencele au obținut victoria la limită (10—9), anunțîndu-se drept una din principalele protagoniste ale luptei pentru întîietate.

MUREȘUL TG. MUREȘ — UNIVERSITATEA TIMIȘOARA 10—9 (7—6). Formației excelentei Rozalia Sos (ea a fost și în această partidă „vioara întîi" a echipei sale, înscriind 6 goluri!), a reușit să-și adjudece victoria în dificila confruntare cu redutabilul team timișorean, Universitatea al cărui nume se află înscris de mai multe ori pe tabelul campionilor țării. Meciul a fost echilibrat și extrem de disputat, victoria „surfînd" ambelor formații. De-a lungul celor 50 de minute de joc scorul a evoluat palpitant, ținînd încordată atenția spectatorilor, prin faptul că nici una din combatante nu a putut să se detașeze. Victoria a fost consemnată abia în ultimele secunde ale întîlnirii, cînd Rozalia Sos a transformat impecabil o aruncare de la 7 m. S-au remarcat: Sos, Mathe și Szöllösy de la Mureșul, Popa, Neghină, Metzenrath și Ibadula de la oaspete. Punctele au fost înscrise de **Sos (6—3 din 7 m), Szöllösy (2), Cordos, Mathe — Mureșul, Popa (3), Ibadula (2 — din 7 m), Onofraș (2), Neghină și Metzenrath — Universitatea.** Au condus **Gh. Lungu și M. Baschner (Brașov).**

C. ALBU — coresp.

UNIVERSITATEA BUCUREȘTI — RULMENTUL BRAȘOV 24—9 (9—4). Pentru campioanele țării, meciul cu brașovencele a fost un galop de sănătate, un util antrenament în condiții de concurs. Mai ales în repriza a doua, elevele prof. C. Popescu s-au distanțat net, fructificîndu-și cu brio diferența evidentă de valoare față de adversare. Simona Arghir a zburdat pur și simplu, stimulîndu-le și pe mai puțin experimentatele sale colege Niculina Iordache și Mariana Niță. În mod cert, după un debut „chinuit" (victorie la limită, în extremis, la Rapid), Universitatea București începe să se impună, să-și valorifice forțele. Este, firește, de bun augur acest lucru dacă avem în vedere că Schramko și colegele sale urmează să evolueze în prestigioasa competiție internațională „Cupa campionilor europeni". Nu trebuie uitat însă că maniera dezinvoltă în care a acționat Universitatea în acest meci a fost facilitată de slaba replică a adversarelor.

Rulmentul Brașov a apărut ca o echipă nepregătită, lipsită de vigoare, de suflu. Pînă și „piesele sale de rezistență", Oancea și Nako, au fost în afară de joc, n-au dat satisfacție. Greșeli copilărești, mingi la adversare sau în tribune, șuturi anemice, imposibilitatea de a pregăti lucid o fază de atac — iată carențele care au împiedicat asupra jocului Rulmentului Brașov. Și chiar dacă poate fi socotit prematur, vom spune că, judecînd așa în continuare, handbalistele din orașul de la poalele Tîmpei candidează de pe acum la unul din cele două locuri sortite retrogradării. Au marcat: **Arghir 7, Scorțescu 5, Iordache**

Hristache NAUM

(Continuare în pag. a 2-a, la rubrică)

BOX

Viitorii adversari ai pugiliștilor români

SEMIMUSCA TIM DEMENT ȘI GREUL DUANE BOBICK, VEDETELE BOXULUI AMATOR AMERICAN

Cu 13.000 de practicanți (nu prea mulți, totuși, în raport cu populația Statelor Unite), boxul amator american este capabil să împingă spre vîrful podiumului cîțiva reprezentanți la fiecare ediție a Jocurilor Olimpice. Succesul la întrecerile cvadrienale pare să fie țelul final al acestui sport care, altfel, este destinat mai curînd să furnizeze permanent forțe proaspete boxului profesionist de peste Ocean. Semnificativ este, de pildă, faptul că prestigioasa revistă americană „Sports Illustrated" nu reține din întreaga desfășurare a campionatelor de amatori ale țării pe 1971 decît finalele categoriilor semigrea și grea, adică ale celor care, în special, oferă imediat obiect de tranzacție pentru managerii ringurilor profesioniste.

Două sînt sursele principale de producție ale boxului amator american. Prima se numește Amateur Athletic Union (AAU), forul care dirijează activitatea mai multor sporturi olimpice în S.U.A., și printre acestea boxul, organizînd anual campionatele AAU care țin loc de campionate ale țării. A doua sursă sînt campionatele anuale militare care produc de asemenea tineri talentați, candidați la selecție.

Continua primenire a loturilor americane de boxeri se datorește în primul rînd rapidei treceri la profesionism a celor dotați, apoi scurtei perioade în care cei mai puțin valoroși acceptă să rămînă în ring (de vreme ce viitorul profesional nu le este asigurat prin sport). Iată de ce nu trebuie să ne surprindă că printre boxerii în vogă anul acesta nu se află **NICI UNUL dintre cei care au luptat, nu mai departe decît anul trecut, la București, Belgrad și Roma, doar doi-trei dintre cei care la începutul anului 1971 au susținut meciurile cu echipa Uniunii Sovietice!**

Poate că tocmai **această continuă cernere a valorilor dă posibilitate forului de specialitate american să se bizuie pe cei mai buni la momentul potrivit.** De pe acum, AAU cu ajutorul Comitetului olimpic al S.U.A. — a luat sub ocrotire 50 de boxeri talentați, pe care-i rulează în turnee și competiții internaționale, cu intenția vădită de a se opri la cei mai buni la momentul oportun. Buletinul comitetului olimpic american menționează chiar trei tabere de pregătire la care sînt convocați periodic cei selecționați și unde sînt supuși unui antrenament științific, mergînd în detaliu pînă la filmarea exercițiilor.

Increderea americanilor în forța selecției dispersate se dovedește prin curajul pe care l-au avut, în perioada Jocurilor Panamericane, de a trimite concomitent în Europa o altă echipă națională, pentru confruntări destul de grele (cum au fost cele cu polonezii). Cercetînd, din curiozitate, compoziția celor două selecționate simultane, se constată că în cea „europeană" figurează 4 campioni ai S.U.A. pe 1971, iar în cea „panamericană" — 5 campioni, ceea ce denotă o oarecare tendință de echilibrare. Interesant este de adăugat că reprezentanții drapelului înstelat nu au reușit să cîștige decît două titluri în întrecerea cu central — și sud-americanii.

Dintre vedetele anului cartea de vizită cea mai încărcată o are greul **Duane Bobick,** un marinar de 20 de ani, campion AAU, campion militar, campion panamerican. El a luat repede locul lăsat liber, prin opțiunea acordată profesionismului, de către Ron Lyle, poreclit „Stînca din Colorado", pe care Alexe l-a învins la București. La celălalt pol al categoriilor, semimusca **Tim Dement,** un tinerel de 16 ani din Louisiana, ne-a impresionat prin maniera în care și-a învins adversarii polonezi, de altfel redutabili. El este finalist al campionatului AAU. Dintre ceilalți, se distinge cocoșul **Ricardo Carreras,** un new-yorkez de origină mexicană, campion AAU și campion militar (fiind soldat în forțele aeriene), semifinalist al campionatelor panamericane. De faimă se bucură și tînărul de 17 ani **Marvin Johnson,** din Indianapolis, campion AAU pe 1971, reputat pentru multimea victoriilor sale înainte de limită precum și pentru ușurința cu care trece de la categoria semigrea pînă la mijlocie mică!

Toate aceste elemente le considerăm demne de a fi cunoscute, înaintea apropiatei întîlniri de box România — S.U.A., care va avea loc la 4 septembrie în orașul Lake Geneva din statul Wisconsin.

Victor BANCIULESCU

Tim DEMENT

Campioni AAU (în ordinea categoriilor, stabiliți cu prilejul campionatelor naționale de la New Orleans, 6—8 mai 1971): Gary Griffin, Bobby Hunter, Ricardo Carreras, Ricky Boudreaux, James Busceme, Ray Seales, Sammy Maul, Billy Daniels, Joey Hadley, Marvin Johnson, Duane Bobick.

Campionii militari 1971: Jimmy James, Paschel Waido, Ricky Carreras, Santiago Rosa, Danny Almeida, Juan Ruiz, Freddie Washington, Reggie Jones, John Brown, Ray Russell, Duane Bobick.

Campioni panamericani 1971: Ray Russell și Duane Bobick.

MOTO

TRAIAN MACARIE (Metalul București) ȘI FLORIAN ȘTEFAN (Locomotiva Ploiești) — DUBLI CAMPIONI DE VITEZĂ PE CIRCUIT

Deși duminică dimineață a plouat la Ploiești, vremea s-a luminat la ora startului, mii de spectatori ocupîndu-și un loc mai bun pe marginea traseului pe care s-a desfășurat ultima etapă a campionatului republican de viteză pe circuit.

Numerosul public a fost pe deplin satisfăcut de calitatea întrecerilor. Sportivii au atacat adesea... umăr la umăr virajele dificile, reușind — în linie dreaptă — treceri palpitante într-o viteză amețitoare, iar unele sosiri au fost de-a dreptul electrizante. Principalul animator al reuniunii finale a fost inginerul **M. Mezincescu** (Locomotiva Ploiești), care a cîștigat cu o roată cursa motoretelor românești. Apoi, la clasa 175 cmc, după un duel epuizant cu bucureșteanul **Dumitru Vasilescu** (fiecare a preluat pe rînd conducerea în cele 12 ture). Mezincescu a reușit să și învingă adversarul cu mai puțin de o lungime de motocicletă. La fel de gustată de public a fost și proba de la clasa 250 cmc, în care ploieșteanul **Florian Ștefan** și-a apărat cu brio poziția de lider în fața cunoscuților viteziști **V. Szabo, W. Hirschvogel** și **V. Solomon.** La acest spectacol motociclist, considerat de toată lumea cel mai atractiv din actualul sezon, au mai contribuit **Al. Ionescu-Cristea,** care a spulberat speranțele metalurgistului bucureștean, **Tudor Popa,** de a intra în posesia tricoului de campion la clasa 125 cmc, vești tînărul **Gh. Ion** — învingător în cursa celor mai grele mașini, cuplul **V. Deac — N. Ciubotea,** cîștigător merituos într-o dispută de o rară frumusețe, precum și ceilalți concurenți care au ținut să încheie campionatul, apărîndu-și șansele pînă la capăt.

În mod deosebit se cuvine să subliniem comportarea de-a lungul întregului campionat a alergătorilor **Tr. Macarie** (aflat duminică la un concurs peste hotare), virtual cîștigător al titlurilor de la clasele 70 și 175 cmc și **Fl. Ștefan** care, antrenat de tatăl său Ion Ștefan, a devenit dublu campion la clasele 250 și 500 cmc.

Nu putem încheia fără a menționa organizarea ireproșabilă a întrecerilor, asigurată de asociația sportivă Locomotiva Ploiești și organele locale care contribuie la buna desfășurare a curselor motocicliste de viteză.

Iată învingătorii etapei: **70 cmc — M. Mezincescu; 125 cmc — Al. Ionescu-Cristea** (Oțelul Galați), **175 cmc — M. Mezincescu** (Loc. Ploiești); **250 cmc. — Fl. Ștefan** (Loc. Ploiești); **500 cmc — Gh. Ion** (Oțelul Galați); **ataș — V. Deac + N. Ciubotea** (Voința Sibiu).

CLASAMENTELE FINALE: **70 cmc — 1. Tr. Macarie** (Met. București) 40 p, 2. M. Mezincescu 33 p, 3. M. Dinescu 33 p; **175 cmc — 1. Al. Ionescu-Cristea** 48 p, 2. T. Popa (Met. Buc.) 42 p, 3. T. Boda (Motorul Baia Mare) 30 p; **175 cmc — 1. Tr. Macarie** 48 p, 2. D. Vasilescu (Met. Buc.) 44 p, 3. M. Kovacs (U.R.A. Tg. Mureș) 28 p; **250 cmc: 1. Fl. Ștefan** 46 p, 2. W. Hirschvogel (C.S.M. Reșița) 41 p, 3. V. Solomon (Motorul Baia Mare) 28 p; **500 cmc — 1. Fl. Ștefan** 54 p, 2. V. Szabo (Met. Buc.) 35 p, 3. Gh. Ion 34 p; **ataș — 1. Ștefan și Ion Csorbasy** (U.R.A. Tg. Mureș) 51 p, 2. T. Maksai + A. Vitliger (Motorul Baia Mare) 44 p, 3. V. Deac + N. Ciubotea 36 p.

Traian IOANIȚESCU

ATLETISM

ECHIPELE ROMÂNIEI PENTRU JOCURILE BALCANICE

Pentru întrecerile celei de a XXX-a ediții a Jocurilor Balcanice de atletism de la Zagreb, au fost alcătuite următoarele formații reprezentative: **BĂRBAȚI:** 100 m, 200 m, 4 x 100 m: **Gh. Zamfirescu, Al. Munteanu, Tamaș Szabo, Gh. Dulgheru, C-tin Stan;** 400 m și 4 x 400 m: **Nicolae Nicolae, Tudor Puiu, Ion Rățoi, Gh. Petronius, Gh. Dulgheru;** 800 m: **D-tru Tit, Ion Damaschin;** 1 500 m: **Petre Lupan, Mircea Neamțu;** 5 000 m și 10 000 m: **Nicolae Mustață, Ilie Cioca;** maraton: **Hatoș Moise, Mihai Păduraru;** 20 km marș: **C-tin Staicu, Nicolae Maxim;** 110 mg: **Viorel Suciu, Nicolae Perța;** 400 mg: **Ion Rățoi, Gh. Petronius;** 3 000 m obst.: **Gh. Cefan, Ion Dima;** lungime: **Mihai Zaharia, Valentin Jurcă;** triplu: **Carol Corbu, Șerban Ciochină;** înălțime: **Csaba Dosa, Șerban Ioan;** prăjină: **Dinu Pistalu, Cornel Anton** (junior); greutate: **Adrian Gagea;** disc: **Iosif Naghi, Vasile Sălăgean;** suliță: **C-tin Grigoraș, Marcel Petra;** ciocan: **Frederich Schneider;** decatlon: **Vasile Bogdan, Andrei Sepci;** **FEMEI:** 100 m și 200 m: **Valeria Bufanu, Mariana Goth;** 4 x 100 m: **Bufanu, Goth, Eleonora Monoranu** (junioară), **Aura Mărășescu;** 400 m: **Mariana Suman, Doina Bădescu;** 800 m: **Ileana Silai, Rafira Fița;** 4 x 400 m: **Suman, Bădescu, Silai, Fița;** 1 500 m: **Maria Lincă, Elisabeta Baciu;** 100 mg: **Valeria Bufanu, Valeria Biduleac;** lungime: **Viorica Viscopoleanu, Elena Vintilă;** înălțime: **Cornelia Popescu, Virginia Bonci;** greutate: **Ana Sălăgean, Valentina Cioltan;** disc: **Argenina Menis, Olimpia Cataramă;** suliță: **Marion Becker, Ioana Stancu;** pentatlon: **Cornelia Popescu, Elena Vintilă.**

CONCURSUL „PRIETENIA"

Concursul internațional de juniori „Prietenia" se va desfășura anul acesta în Cuba, între 4 și 6 septembrie. Atletismul nostru va fi reprezentat de o delegație de 10 persoane, condusă de prof. **Zoltan Benedek,** directorul Școlii sportive de atletism din București. Au fost selecționați următorii sportivi: **Georgeta Păcuraru, Olga Ciobanu, Radu Gavrilaș, Nicolae Onescu, Marian Voicu, Cristian Dreptu, Constantin Cîrstea, Cornel Tonchievici,** Antrenor: prof. **Victor Cîncă.**

NOI RECORDURI DE JUNIORI

Cu prilejul unor concursuri desfășurate recent la Predeal, atleții juniori au înregistrat cîteva performanțe care constituie noi recorduri ale țării. **Juniori III (14—15 ani):** ciocan (5 kg): **Nicolae Bindar** (Viitorul) 58,58 m; suliță (600 gr.): **Mircea Meșter** (Șc. Sp. Oradea) 60,58 m; înălțime: **Doru Oprea** (C. S. Brăila) 1,90 m. Alte rezultate: Georgeta Păcuraru 1,70 m la înălțime, Radu Chiriță 63,70 m la suliță, Mihaela Cojan 44,87 m la suliță.

AGENDĂ COMPETIȚIONALĂ

În zilele următoare atleții noștri vor participa la cîteva concursuri de amploare. 2—5, Jocurile Balcanice, la Zagreb; 4—5, Polonia — R. D. Germană — România (juniori și junioare), la Poznan; 4—6 Concursul „Prietenia" (juniori și junioare), la Havana; 13—14, România — Grecia (juniori), la Pitești; 18—19, Campionatele internaționale ale României, la București; 18—19, Concurs internațional pentru juniori, pe echipe după formula „Cupa Europei" (un atlet de probă), la Varșovia; 25—26, Spania — Cuba — România (bărbați), la Barcelona; 25—26, Polonia — România (femei), la Varșovia.

În afara acestor întîlniri mai sînt programate cîteva participări individuale la diverse competiții, între care și cea a „preolimpicului" de la München, la sfîrșitul săptămînii viitoare, la care vor lua parte Argentina Menis, Lia Manoliu, Olimpia Cataramă, Csaba Dosa și Șerban Ioan.

OINA

(Urmare din pag. 1)

fel, lupta pentru întîietate a rămas în continuare deschisă. Au urmat întîlniri la fel de agreabile, în care s-au înregistrat rezultate scontate: **Avîntul Curcani — Avîntul Frasin 4—3, Biruința Gherăești — Avîntul Frasin 11—10, Biruința Gherăești — Avîntul Curcani 10—6, Drum Nou Boureni — Energia Rîmnicelu 11—15, Avîntul Frasin — Drum Nou Boureni 14—5, Energia Rîmnicelu — Viața Nouă Olteni 6—16, Avîntul Curcani — Energia Rîmnicelu 4—3.** Mai trebuia disputată o singură întîlnire (Viața Nouă Olteni — Drum Nou Boureni) și Biruința Gherăești se afla pe primul loc cu un punctaveraj superior (10) celor de la Viața Nouă Olteni. Dar teleormănenii au intrat decișI pe suprafața de joc, s-au apărat foarte bine „la bătaie", au realizat patru puncte suplimentare, iar în repriza a doua s-au distanțat, cucerind victoria (16—2) și totodată titlurile de campioni sătești pe anul 1971.

În sunetul fanfarei s-a desfășurat defilarea echipelor participante. La festivitatea de premiere, tovarășul Iosif Walter, secretar al C.C. al U.T.C., a înmînat campionilor și echipelor clasate pe locurile 2 și 3, cupe, diplome, medalii și premii, constînd în echipament sportiv. Au fost înmînate și alte două trofee: „Cupa fair-play" echipei Rîmnicelu (jud. Buzău), din partea C.N.E.F.S., și o cupă pentru bună comportare, echipei Universitatea București (care a fost invitată să participe în afară de concurs). Clasament final: 1. **VIAȚA NOUĂ OLTENI (jud. Teleorman) 14 p (+30), 2. Biruința Gherăești** (jud. Neamț) **14 p (+26), 3. Avîntul Frasin** (Suceava) 10 p, 4. **Energia Rîmnicelu** (Buzău) 8 p, 5. **Avîntul Curcani** (Ilfov) 7 p, (—9), 6. **Drum Nou Boureni** (Dolj) 7 p (—42).

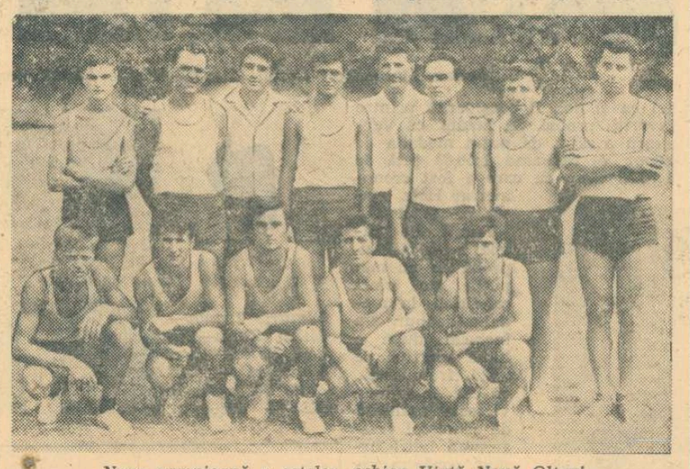

Noua campioană a satelor, echipa Viață Nouă Olteni
Foto: D. NEAGU

HANDBAL

Mureșul Tg. Mureș a cîștigat meciul derby

(Urmare din pag. 1)

4, Niță 3, Furcoi 2, Surugiu 2, Dobîrceanu pentru Universitatea, **Meret 2, Oancea 2, Prudaru 2, Nako, Șerb** și **Șerban** — pentru Rulmentul. Au arbitrat: **D. Purică** și **V. Erhan** (Ploiești).

I.E.F.S. — RAPID BUCUREȘTI 16—9 (7—4). Partida vedetă de pe Tineretului nu ne-a oferit spectacolul cu momente de suspense și surprize pe care-l intuiam. Mult schimbată în bine, cu un blocaj aproape de nestrăpuns, cu o Doina Băicoianu în vervă și bine servită, I.E.F.S. a luat de la început conducerea jocului, s-a impus categoric, nelăsînd nici o șansă rapidistelor. Am adăuga că la succesul meritat al studentelor și-a adus contribuția întreaga echipă, dar în mod deosebit Irina Climovschi (prin siguranța pe care o dă formației), Elena Frîncu — în evidentă ascensiune valorică — și, firește, Doina Băicoianu.

Rapidistele au capotat lamentabil. Echipa, ușor penetrabilă în apărare, n-are jucătoare care să finalizeze în atac. Se plimbă la nesfîrșit mingea fără ca cineva să-și ia responsabilitatea șutului pe poartă. În aceste condiții, cine să marcheze? Neplăcută situație în care jucătoarea Ana Stark-Stănișel a discutat pe un ton lipsit de condescendență cu antrenorul Pompiliu Simion. Scotîndu-i în evidență meritele în handbalul nostru feminin și admirînd-o pentru longevitatea sa sportivă, nu-i putem trece însă cu vederea aceste acte de indisciplină care se repercutează negativ asupra echipei. Au marcat: **Băicoianu** (6), **Frîncu** (3), **Bunea** (2), **Mohanu** (2), **Bota, Constandache, Guță** — pentru **I.E.F.S., Stark-Stănișel** (5), **Mamiaca** (2), **Gheorghe** și **Topîrlan** — pentru Rapid București. Au condus: **Vl. Cojocaru** și **I. Mihăilescu** (Craiova).

★

CONFECȚIA — UNIVERSITATEA CLUJ 10—8 (5—5). Cu toate că, prin prisma rezultatelor anterioare, bucureștencele se anunțau drept mari favorite, totuși adversarele lor (învinse în etapa precedentă pe teren propriu cu o diferență în ultimele 10 minute, echipa gazdă — ceva mai calmă și mai atentă — a reușit să speculeze prompt cîteva inexactități ale oaspetelor și astfel s-a realizat prima detașare: de la 7—7 (min. 42) la 10—7 (min. 44). Avansul s-a dovedit decisiv și, în acest fel, Confecția a cîștigat un joc în care nu a strălucit. O excelentă formă a dovedit portarul echipei Universitatea, Gabriela Jantea. Punctele au fost înscrise de **Matache (3), Zamfirache (3), Dumitru (2), Bidiac (2)** — Confecția, **Vidu (4), Bearz (3), Butan** — Universitatea. Au condus **N. Andrea** și **C. Tănăsescu** ambii din Craiova. **(c.a)**

VOINȚA ODORHEI — TEXTILA BUHUȘI 11—7 (7—3). Localnicele au obținut o victorie comodă, deși adversarul se anunța redutabil. Ele conduceau în min. 13 cu 5—0 ca urmare a unui joc foarte bine orientat tactic. Cele mai multe goluri au fost înscrise de **Miklos (3), Magyari (3), Teglas (3)** — Voința, **Șerban (3)** — Textila. Au arbitrat: **O. Leikep** și **E. Zischka** (Sibiu).

A. PIALOGA, coresp.

RUGBY

(Urmare din pag. 1)

se detașeze concludent de adversarii lor. Au înscris: **ȚIBULEAC** (3 lov. ped.), **SIMION** (lov. ped.), **BALCAN** (încerc.) pentru bucureșteni, **GHEORGHIU** (lov. ped; transf.), **RUJOIU** (l. p. căz.) și **BRUMĂ** (încerc.) pentru ieșeni.

Scorul la care **DINAMO** și-a întrecut partenera de joc, **C.S.M. SIBIU,** lasă impresia că aici conturile s-au încheiat mai ușor 25—15 (15—9). Pare, pentru că pe teren dinamoviștii au dat de multe ori emoții noului lor antrenor Florică Ghiondea (C.S.M. a condus cu 3—0, cu 9—6). Și în această partidă, revin merite oaspeților care au jucat bine, deschis, fără să se lase impresionați de echipa din față. Or, să primești doar două „essai"-uri de la Dinamo, cînd joci deschis, asta înseamnă mult. „XV"-le dinamovist s-a impus însă prin acțiuni mai gîndite, tehnice. Punctele lor au fost realizate de **FLORESCU** (3 lov. ped; o transf.), **ROMAN, IFTIMIE** și **HULĂ** (cîte o încerc.), **NICA** (transf.) pentru sibieni; **MUNTEANU** (3 lov. ped.; o transf.) și **RĂȘCANU** (încerc).

★

FARUL VICTORIOS LA CLUJ! Un joc plăcut în care s-a văzut preocuparea ambelor echipe de a juca deschis, spectaculos. Deși gazdele au luptat de la egal la egal cu constănțenii, scorul le-a fost defavorabil în final din cauza... condiției fizice deficitare. Clujenii au cedat, cu toate că în min. 43 conduceau cu 9—4, iar în ultimele 10 minute au beneficiat de 4 lovituri de pedeapsă, ratate de Balint (3) și Cordoș. Oaspeții avînd jucători cu gabarit superior au dominat la tușă și grămezi, inițiind acțiuni ofensive reușite. Soarta partidei s-a decis între minutele 45—58, cînd Farul a realizat 3 încercări. De menționat însă că Zamfirescu și Celea (3) au ratat toate cele patru transformări. **CARAGEA** (două încerc.), **CELEA** și **DOBRE** (cîte o încercare) de la Farul, **BALINT** (lov. p. căz.; transf), **BABA** (încerc.) pentru Agronomia — sînt realizatorii punctelor. **(P. Radvani, C. Crețu).**

LA BÎRLAD SCOR 0—0. După un joc de uzură, lipsit de spectaculozitate, Rulmentul Bîrlad și Știința Petroșani au părăsit terenul fără ca vreuna din ele să fie învingătoare. Neașteptat însă scorul final: 0—0 **(E. Solomon).**

Natalia Matache *(Confecția) a făcut eforturi deosebite în meciul cu Universitatea Cluj (cîștigat de echipa sa: 10—8), dar i-a fost greu să se dem arce sau să cîștige poziții bune de șut prin impetuoasa apărare a oaspetelor*

TENIS DE MASĂ

CUPA PROGRESUL

Simbătă și duminică, în sala „Dinamo" din Capitală, s-a disputat **ediția a patra a „Cupei Progresul".**

Competiția s-a bucurat de prezența celor mai buni jucători din țară, precum și a unor oaspeți iugoslavi și austrieci.

Disputele în serii la băieți, la care au evoluat și Maria Alexandru și Carmen Crișan, au înregistrat momente de ridicat nivel tehnic și au scos în evidență forma bună a cîștigătorului, clujeanul Șerban Doboși și a talentatului junior iugoslav Kukin.

De regretat faptul că Maria Alexandru, calificată în turneul final, nu s-a prezentat la ultimele întreceri din cauza unei îmbolnăviri subite.

Rezultatele tehnice: băieți: 1. Doboși (C.S.M. Cluj) 9 victorii — seturi 18/2, 2. Ovanez (Progresul București) 6 v — 13/7, 3. Kukin (Vojvodina Novisad) 5 v — 13/9, 4. Sindeanu (Progresul București) 5 v 11/10. Fete: 1. Dardic (Vojvodina Novisad) 4 v — 8/3, 2. Zaharia (Progresul București) 3 v — 7/5, 3. Babiciuc (Progresul București) 3 v — 7/6 4. Condicaru (Spartac București) 2 v — 6/7.

FOTBAL

UN NOU BARAJ PENTRU LOCURILE VACANTE ÎN CAMPIONATUL DIVIZIONAR

După cum se știe, campionatul divizionar de popice se va desfășura în viitorul sezon după o formulă inedită. Trecînd la aplicarea noilor prevederi, biroul federal a stabilit — după criterii geografice — componența celor două serii feminine și tot atîtea masculine.

FEMININ: seria Sud — Rapid Buc., Laromet Buc., Voința Buc., Gloria Buc., Constructorul Buc., Voința Constanța, Cetatea Giurgiu, Metrom Brașov, Petrolul Băicoi, Voința Ploiești); **seria Nord** — Voința Tg. Mureș, Voința Cluj, C.S.M. Reșița, Dermagant Tg. Mureș, Gaz metan Mediaș, Voința Craiova, Hidromecanica Brașov, Voința Timișoara.

MASCULIN: seria Sud — Rapid Buc., Flacăra Cîmpina, Rafinăria Teleajen, Petrolul Ploiești, Voința Buc., Gloria Buc., Constructorul Buc., Rulmentul Brașov, Metalul Plopeni; **seria Nord** — Voința Tg. Mureș, C.F.R. Tg. Mureș, C.F.R. Timișoara, I.C. Oradea, C.S.M. Reșița, Olimpia Reșița, Voința Lugoj, Electrica Sibiu, Gaz metan Mediaș, Voința Cluj.

Pentru cele trei locuri vacante (două în seria feminină — Nord și unul în seria masculină — Sud) se va organiza în zilele de 11 și 12 septembrie, pe arenele Flacăra Brașov (F) și Rafinăria Teleajen (M), un baraj, la care vor participa 7 formații de fete și 9 de băieți.

AUTOMOBILISM

CURSA DE COASTĂ DE LA SINAIA A REVENIT ÎN ACTUALITATE

În minunatul decor al serpentinelor ce duc la Cota 1400, ieri s-a desfășurat cea de a doua etapă a campionatului de coastă. De data aceasta A.C.R. în strînsă colaborare cu organele locale, a reușit să organizeze în foarte bune condițiuni atît antrenamentele cît și cursa propriu-zisă.

Surprizele nu s-au lăsat nici de data aceasta așteptate.

Cîștigătorul competiției a fost, după cum se presupunea, „veteranul" Aurel Puiu, secundat îndeaproape de nu mai puțin cunoscutul alergător **Florin Popescu** și, ca element surpriză, de „copilul minune" **Zoltan Tomay.** Și acum, rezultatele pe clase: **Cl. a V-a, avansați:** 1. Aurel Puiu (R 8 Gordini) 6.00,7; 2. Florin Popescu (R 8 Gordini) 6.11,2: 3. Zoltan Tomay (R 8 Gordini) 6.13,0; **cl. a IV-a, avansați:** 1. Gheorghe Morase (Dacia 1100 S) 6.25,2: 2. Gheorghe Taffet (Dacia 1100 S) 6.31,4; 3. Darie Gologan (Dacia 1100 S) 6.36,3; **cl. a II-a, avansați:** 1. Eugen Ionescu-Cristea (Fiat 850) 6.51,1; 2. I. Ionescu-Pleșești (Fiat 850) 7.23,1; 3. Gheorghe Taffet (Fiat 850) 7.44,8. **Clasament general, avansați:** 1. Aurel Puiu (R 8 Gordini) 6.00,7, 2. Horst Graaf (B.M.W. 2002) 6.03,4, 3. Florin Popescu (R 8 Gordini) 6.11,2, 4. Zoltan Tomay (R 8 Gordini) 6.13,0, 5. Laurențiu Borbely (R 8 Gordini) 6.14,2, 6. Gheorghe Morase (Dacia 1100 S) 6.25,2. **Cl. a II-a, începători:** 1. Andrei Deghi (Fiat 850) 7.49,9; 2. Francisc Schsig (Trabant 601) 8.27,0; 3. Silviu Voicu (Fiat 850) 8.34,9; **Cl. a IV-a, începători:** 1. Ion Crăciun (Dacia 1100) 7.01,3; 2. Aurel Jurcă (Dacia 1100) 7.05,7; 3. Mircea Haiducu (Dacia 1100 S) 7.22,9.

Clasament general, începători: 1. Ion Crăciun (Dacia 1100) 7.01,3; 2. Aurel Jurcă (Dacia 1100) 7.05,7; 3. Mircea Haiducu (Dacia 1100 S) 7.22,9; 4. Ștefan Iosif (Fiat 850) 7.31,7; 5. Mihai Militaru (Dacia 1100 S) 7.32,6.

Ileana ILIESCU

CAIAC-CANOE

(Urmare din pag. 1)

mare și frumoasă victorie a sportului românesc. Autori — tinerii canoiști **Gheorghe Simionov** și **Gheorghe Danielov,** care, după un sezon excepțional, au debutat acum la campionatele lumii cu un succes de proporții. Felicitări sincere celor doi sportivi și antrenorilor lor pentru această primă medalie de aur cucerită de echipa noastră la Belgrad.

Scontat la K 4 — 500 m fete, echipajul Uniunii Sovietice s-a impus autoritar, cucerind victoria (Pinaeva — al doilea titlu mondial). Absolut normale locurile următoare ocupate, în ordine, de echipajele R. F. a Germaniei, R. D. Germane și Ungariei. Meritoriu locul V în care au încheiat proba reprezentantele noastre.

Ultima finală de sprint, cea de ștafetă, ne-a adus satisfacția unui valoros loc II. Cu toate că Ivanov a avut un start mai slab, Zafiu și apoi Botez au refăcut cea mai mare parte a handicapului, iar în ultimul schimb Aurel Vernescu a reușit să-și depășească adversarii, cu excepția lui Czapo, care, continuînd cursele bune ale colegilor lui, aduce Ungariei un nou titlu mondial. Așadar, în cele șase finale de viteză reprezentanții noștri au obținut o medalie de aur, una de argint și una de bronz — bilanț bun, care arată că în majoritatea probelor pe această distanță ei se află printre concurenții cu cea mai mare valoare.

UN NOU TITLU ÎN ULTIMA FINALĂ

Așteptăm întrecerile de fond cu dorința de a urmări evoluții cît mai bune ale reprezentanților noștri, dar speranța în rezultate de valoare ne era îndreptată doar spre probele de canoe 2 — 10 000 și caiac 4 — 10 000.

Se dă startul în cele două finale de canoe. La dublu, echipajul nostru, format din **Serghei Covaliov** și **Vicol Calabiciov,** are un start bun, la turnanta din fața tribunelor în prim planul cursei aflîndu-se echipajele României, Ungariei și U.R.S.S., urmate de un pluton în care recunoaștem formațiile Suediei, Cehoslovaciei, Poloniei și Japoniei. Pe ultima mie de metri are loc o dispută extrem de pasionantă. Este clar că echipajul sovietic va cîștiga titlul, dar departajarea locurilor 2 și 3 se face numai foarte aproape de linia de sosire, echipajul nostru fiind de puțin întrecut de canoiștii maghiari. Locul 3 este o performanță frumoasă, care confirmă posibilitățile celor doi canoiști români.

La canoe 1 — 10 000 m, favoritul probei, Wichman, atacă decis de la început și pe ultima parte a cursei el, împreună cu Iurcenko, apar... singuri în raza binoclurilor noastre. Ceilalți concurenți se află la peste 250 metri în urmă, unde se dă o aprigă bătălie pentru medalia de bronz. O cîștigă, cu un finiș mai bun, tînărul nostru canoist **Lipat Varabiev.** Rezultatul este excelent, dacă avem în vedere și faptul că el se numără printre debutanții la C.M.

Pornesc în cursă și echipajele de caiac. La dublu, **Varabiev** și **Zabara** încep cursa curajos, se mențin tot timpul în plutonul fruntaș, ocupă chiar poziția a doua la jumătatea cursei, dar cu 50 de metri înaintea sosirii ei sînt depășiți de norvegienii Sobi și Johanson. Foarte bună comportarea sportivilor noștri, care au îmbogățit bilanțul delegației noastre cu încă o medalie.

Proba de caiac 1 — 10 000 a fost dominată autoritar de Țarev. În această întrecere, Vasile Roșca s-a clasat pe locul V, poziție apreciată bună, avînd în vedere valoarea ridicată a adversarilor.

Caiac 4 — 10 000 m. S-a plecat ca într-o probă de viteză. În fața tribunei, echipajul României a trecut pe locul II. Încet, încet, el a ocupat poziția de lider, pe care, după o cursă de o mare frumusețe, nu a mai cedat-o pînă la sfîrșit, cucerind medalia de aur a acestei ediții a campionatelor mondiale și europene. Reprezentanții noștri au făcut dovada marilor lor calități, obținînd un succes de prestigiu.

În probele de fond, sportivii români au realizat, deci, o medalie de aur și trei de bronz.

FIȘIER

C 2 — 500 m: 1. Danielov — Simionov (România) 1:50,82. 2. Lobanov — Pancov (U.R.S.S.) 1:51,01, 3. Boicev — Damianov (Bulgaria) 1:51,17, 4. Ungaria 1:52,61, 5. S.U.A. 1:53,77, 6. Suedia 1:54,34, 7. Polonia 1:54,68, 8. R.F. a Germaniei 1:54,84, 9. Mexic 1:55,72.

C 1 — 500 m: 1. Lewe (R.F. a Germaniei) 2:03,02, 2. Wichman (Ungaria) 2:03,52, 3. Patzaichin (România) 2:04,39, 4. Opara (Polonia) 2:05,78, 5. Beleusov (U.R.S.S.) 2:06,59, 6. Velkov (Bulgaria) 2:09,05,7. Ctvrtecka (Cehoslovacia) 2:09,26, 8. Millot (Franța) 2:09,61.

K 2 — 500 m: Anderson — Peterson (Suedia) 1:40,23, 2. Burny — Hoestra (Belgia) 1:40,43, 3. Khakhol — Grestra (U.R.S.S.) 1:40,73, 4. Ungaria 1:40,82, 5. Austria 1:41,00, 6. Polonia 1:41,16, 7. România (I. Dragulschi — E. Pavel) 1:42,76, 8. R.F. a Germaniei 1:43,55, 9. Italia 1:43,8.

K1 — 500 m: 1. Khakhol (U.R.S.S.) 1:48,34, 2. Soucek (Cehoslovacia) 1:49,31, 3. Hetz (Ungaria) 1:50,23, 4. Vernescu (România) 1:50,53, 5. Nummisto (Finlanda) 1:51,76, 6. Berger (Norvegia) 1:51,95, 7. Ughi (Italia) 1:52,61, 8. Bloss (R.F. a Germaniei) 1:54,66, 9. Burny (Belgia) 2:17,01.

K 1 — 4 x 500 m: 1. Ungaria (Hetz, Giczi, Szabo, Czapa) 7:26,62, 2. România (Ivanov, Zafiu, Botez, Vernescu) 7:27,58, 3. U.R.S.S. 7:28,41, 4. Polonia 7:32,13, 5. Belgia 7:33,82, 6. R.F. a Germaniei 7:40,67.

K 4 — 500 m (f): 1. U.R.S.S. 1:41,28, 2. R.F. a Germaniei 1:42,66, 3. R.D.G. 1:43,63, 4. Ungaria 1:44,66, 5. România (Nichiforov, Evdochimov, Lovin, Huma) 1:45,32, 6. Polonia 1:50,93, 7. Iugoslavia 1:51,09, 8. Italia 1:51,50.

C 2 — 10 000 m: 1. Prokopets, Vinogradov (U.R.S.S.) 44:30, 2. Czerka, Singe (Ungaria) 44:32, 3. Serghei Covaliov, Vicol Calabiciov (România) 44:33, 4. Suedia 46:07, 5. Polonia 46:43, 6. Cehoslovacia 46:46, 7. Franța 46:49, 8. Japonia 47:25, 9. R.F. a Germaniei 47:54.

K 2 — 10 000 m: 1. U.R.S.S. 39:59, 2. Norvegia 40:00, 3. România (Antrop Varabiev, Emilian Zabara) 40,01, 4. Anglia 40:02, 5. Belgia 41:25, 6. Polonia 41:43, 7. R.F. a Germaniei 41:53, 8. Danemarca 41:55, 9. Austria 41:57.

C 1 — 10 000 m: 1. Wichman (Ungaria) 49:22,1, 2. Iurcenko (U.R.S.S.) 49:24,6, 3. Lipat Varabiev (România) 51:12,2, 4. Burkin (Bulgaria) 51:15,3, 4. Holmo (Cehoslovacia) 51:15,5, 5. Hofman (R.F. a Germaniei) 51:40,0.

K 4 — 10 000 m: 1. România (Macarenco, Coșniță, Simiocenco, Sciotnic), 2. Ungaria, 3. U.R.S.S.

K 1 — 10 000 m: 1. Țarev (U.R.S.S.), 2. Fölgy (Ungaria)... 5. V. Roșca (România).

HIPISM

REZULTATELE SURPRIZĂ CONTINUĂ!

Apreciat drept un veritabil criteriu de viteză, Premiul Victoriei a oferit anul acesta numai o satisfacție parțială. Într-adevăr, dacă în edițiile trecute înregistram timpii unor: Talaz (1:23,9), Rarița (1:24,1), Sorg (1:25), Seceriș (1:25,3), etc. toți la un excelent nivel tehnic, de data aceasta durata acoperirii parcursului — deși scurtat cu 100 de metri — a fost mai modestă. Pornit în cursă solitară împotriva acelor de cronometru — Raport a abandonat alergarea și ținînd a izbutit să-și egaleze recordul carierei, cîștigînd, în sfîrșit, prima oară în acest an și pentru a cincea oară în carieră! Succesul lui a fost mai mult rodul corectitudinii și al condițiilor favor

fotbal

DINAMO	2 (1)
STEAGUL ROȘU	2 (2)

NU A FOST „CUTREMUR," DAR A FOST SURPRIZĂ...

Stadion Dinamo, **timp** excelent pentru fotbal, teren bun, **spectatori** circa 18 000. **Raportul șuturilor la poartă** 27—8 (pe spațiul porții 8—3). **Raport de cornere** 11—0 ! **Au înscris: PESCARU** (min. 21), **FLORESCU** (min. 31), respectiv **LUCESCU** (min. 43 și 61 din lovituri de la 11 m).

DINAMO: Andrei 7 (min. 21 Constantinescu 6) — Cheran 6, Nunweiller III 7, Stoenescu 6, Deleanu 6, Dinu 7, Sălceanu 6, Lucescu 8, Doru Popescu 5 (min. 70 Sătmăreanu II 6), Dumitrache 4, Florian Dumitrescu 7.

STEAGUL ROȘU: Adamache 9, — Ivăncescu 6, Jenei 6, Olteanu 8, Rusu 7, Pescaru 9, Kadar 6, Necula 6, Florescu 7, Ghergheli 7 (min. 61 Șerbănoiu 6), Györfi 9.

A arbitrat O. ANDERCO (Satu Mare) ★★★★, ajutat la linie de **V. Liga** și **Gh. Ștefănescu** (din Galați).

Trofeul Petschowschi : 9.

La tineret-rezerve Dinamo — Steagul roșu 4—0 (2—0)

Desigur, zvicnirea din final, atunci cînd campionii au asediat pentru cîteva minute careul brașovean și oaspeții, alarmați de sfîrșitul ultimului vis frumos (meci egal), s-au apărat cu tot arsenalul modei (trageri de timp ; joc destructiv) ar putea schimba cumva balanța aprecierilor. Dar nu trebuie omis faptul că brașovenii s-au detașat prin jocul lor grupat în jurul personalităților amintite la începutul cronicii, prin ruperi de ritm ce au surprins echipa campioană, că și ei ar mai fi putut înscrie încă un gol (**Ghergheli**, min. 41, **Györfi** min. — 39 și 76 — două acțiuni de mare efect urmate de centrări ideale nespeculate de Necula și Florescu). Și, în primul rînd, nu trebuie uitat că ambele goluri ale bucureștenilor au fost înscrise din penalty. La primul, în min. 43, Kadar, în loc să acorde corner, îl împinge pe Lucescu în careu ; la al doilea, min. 61, Olteanu îl faultează pe Doru Popescu în careu.

Cele 4 goluri au următoarea „stenogramă" : în **min. 21, Györfi** face o cursă excelentă pe dreapta, îl „pierde" pe Cheran, desemnat să-l marcheze om la om, centrează în apropierea liniei de fund de la marginea careului mare, centrare ideală, peste centralii dinamoviști, la Pescaru care, complet demarcat, îndeplinește formalitatea cu capul. La faza aceasta, Andrei se accidentează. **În min. 31, Györfi** trimite o pasă la Florescu, care îl învinge pe Constantinescu. Golurile dinamoviste au aceeași schemă de execuție : Lucescu a fentat, l-a trimis pe Adamache spre stînga și a plasat mingea în dreapta acestuia. Simplu ca bună ziua, dar de s-ar fi ratat un singur penalty...

Mircea M. IONESCU

„U" CLUJ	3 (1)
S. C. BACĂU	1 (1)

SUPERIORITATE EVIDENTĂ A GAZDELOR

Stadion Municipal; teren bun; **vreme** excelentă; **spectatori** — cca 12 000. **Au înscris: ANCA** (min. 25), **ADAM** (min. 46), **LICA** (min. 69), respectiv **PANA** (min. 22). **Șuturi la poartă: 13—6** (pe spațiul porții: 6—3). **Raport de cornere: 11—3.**

„U" CLUJ : Ștefan 7 — Crețu 8, Pexa 8, Solomon 8, Mihăilă 7, Anca 8, Sudi 8, Uifăleanu 7, Munteanu 6, Adam 6 (min. 70 Iordache), Lică 9.

S.C. BACĂU: Fugaciu 5 — Mioc 6, Catargiu 7, Velicu 6, Volmer 6, Vătafu 6, Duțan 6 (min. 85 Hrițcu), Pană 6. Dembrovschi 7 (min. 82 Bălușă), Rugiubei 6, Sorin Avram 6.

A arbitrat V. PADUREANU ★★★★★, ajutat bine la linie de **R. Stăncan** și **S. Stăncescu** (toți din București).

Trofeul Petschowschi: 10.

La tineret-rezerve: „U" Cluj — S.C. Bacău 3—1 (1—1).

CLUJ, 29 (prin telefon, de la trimisul nostru).

Cu excepția unei perioade de aproximativ 20 de minute de la mijlocul primei reprize, cînd universitarii clujeni au crezut că meciul se decide și că spectacolul se produce la mijlocul terenului — dînd jocului o notă de confuzie, și, totodată, oaspeților posibilitatea de a manevra mai lejer și de a deschide chiar scorul prin Pană (min 22) — restul partidei a aparținut cu siguranță echipei gazdă. A fost evident în evoluția echipei clujene, în ciuda unor acțiuni precipitate, a unui exces de „subtilități", embrionul unui joc ofensiv, de continuă mișcare a tinerilor săi jucători.

Astfel, deși S.C. Bacău „a deschis" scorul (Dembrovschi a șutat la poartă, mingea a fost deviată în corner și, după executarea loviturii de colț, Pană a înscris cu un șut de la aproximativ 20 m), „U" a remontat rapid (prin Anca, care a încununat în min. 25 o suită de șuturi la poarta lui Fugaciu) și cursul jocului a fost din acel minut evident spre buturile băcăuanilor, cu atît mai mult cu cît echipa oaspete și-a conceput jocul pe păstrarea cu orice chip a rezultatului de egalitate. Speranță desartă, însă, pentru formația din Bacău, întrucît, la reluarea partidei, mingea purtată de la centru pe traiectoria Munteanu — Anca — **Adam** a poposit în poarta lui Fugaciu, trimisă de ultimul jucător. S.C. Bacău a recurs după această acțiune la multe obstrucții. În ciuda acestei opoziții — adeseori în afara limitelor regulamentului — Universitatea și-a mărit avantajul în min. 69: Munteanu execută puternic la semiînălțime o lovitură liberă de la 20 m, Fugaciu (nesigur în această partidă) nu face decît să respingă balonul spre marginea careului mic, de unde este reluat direct în gol de **Lică**, venit în viteză. Un minut mai tîrziu, tot extrema stîngă clujeană — pornită, pare-se, într-o cursă contra condiției jucătorului de rezervă — ia o acțiune pe cont propriu, traversează terenul și, de pe partea dreaptă, centrează excelent la Munteanu care iroseste o bună ocazie de gol. O altă ocazie a fost foarte aproape de realizare și în min. 85, cînd Fugaciu a scăpat mingea din mîini la un corner executat de Uifăleanu, dar vîrfurile de atac clujene nu s-au aflat la posturile lor.

Astfel, în partidele de la Cluj, atît în aceea divizionară, cît și în cea de tineret-rezerve, o similitudine perfectă ca scor.

Paul SLĂVESCU

DOI LA DOI

Ceea ce părea excepție în prima etapă, iată că devine regulă. Cele cinci meciuri nule de acum o săptămînă s-au menținut. Pentru amatorii de statistici și evident pentru cei ce iubesc comentarea lor, etapa a doua a fost o adevărată mană cerească. Scorul de 2—2 apare în dreptul a patru meciuri. Cifra doi domină. Deci două echipe, două puncte puse în joc, două goluri pentru gazde, două oaspeții, doi portari, doi tușieri și uite așa pînă mîine dimineață din doi în doi inventăm un nou sistem matematic (cu baza în doi).

Surprizele și răsturnările de rezultat ne plac foarte mult. Ele sînt ca pîinea caldă, ne oferă subiecte pentru o bună bucată de timp. Cînd inspirația scade, cînd sîntem pîndiți de platitudini, scoatem surpriza din sertar și o folosim cu nădejde pînă ce biata de ea abia se mai ține pe picioare. Acum vreo 10 ani, la București, Steagul roșu întorcea în ultimele cinci minute un rezultat (3—1 pentru Rapid) ce părea definitiv. Doamne, cît am mai folosit cu totii prilejul. Ieri, la Arad, textiliștii, conduși pînă în min. 88 cu 2—0, egalează în două minute și puțin a lipsit ca Birău să transforme în triumf ceea ce părea cu două (vedeți, iarăși doi) minute înainte compromis.

Îi mulțumesc lui Domide și Broșovschi (în numele multora) pentru acest colac de salvare.

Dar etapa de ieri ne-a mai arătat că nici o echipă nu este încă mașină de goluri și de victorii. Dinamoviștii s-au chinuit tare mult pentru un punct. Curajosul Anderco a acordat două penaltyuri, ambele echipei gazdă. Dacă al doilea este fără de tăgadă, la primul se mai poate discuta.

La Pitești, Rapidul s-a miscat cu încetinitorul și a sărit de aici tocmai pe penultimul loc. Iată că Dan, omul de aur al ceferiștilor, arată prin lipsă că a însemnat pentru Rapid mai mult decît un simplu stoper excelent. Cu el în echipă, în piepturile băieților din Giulești băteau două inimi. Acum, sistemul defensiv al echipei pare un șvaițer exagerat. Au pierdut doar cu 2—1 prin mila și indecizia înaintașilor adverși. Dobrin, altădată spaima portarilor (actualmente spaima antrenorilor), cu tot avîntul pe care și l-a luat n-a deviat mingea nici cu un centimetru de pe direcția „mijlocul porții". Răducanu, stană de piatră la această lovitură de la 11 m, a prins mingea și i-a trimis o bezea „stăpînului" din țara prunilor. Ieșenii s-au reabilitat întrucîtva pe malul mării. Dar Constanța nu mai înspăimîntă de mult pe nimeni. Aici, cîndva, era o groapă cu foc, smoală și tămîie. Acum, briza e blîndă pentru toți. Ospitalitatea litoralului s-a întins și pe terenul de sport.

Dar, așa cum am mai spus, etapa aceasta, a doua, etapa meciurilor nule, ține în grup compact pe toată lumea. Nimeni nu s-a lansat spre vîrful piramidei, nimeni nu se lamentează încă. Poate duminica viitoare vom consemna un singur șef de pluton. Și poate tot atunci vom scrie cuvinte dulci ca mierea și despre Dumitrache (simplu pieton ieri) cel care altădată era fără contracandidat în națională.

Radu DUMITRU

FARUL	2 (2)
POLITEHNICA	2 (1)

...ȘI PUBLICUL A PLECAT ÎN TĂCERE

CONSTANȚA, 29 (prin telefon, de la trimisul nostru).

Am văzut unul din cele mai adormitoare jocuri de fotbal. Cele două echipe n-au jucat în primul rînd prost, ci au fost încete, ostenite și moi, realizînd una din acele partide cînd te uiți pe teren dar te gîndești aproape tot timpul în altă parte.

Ieșenii au început bine, remarcîndu-se prin siguranță și subtilitate, fiindcă „Poli" are acum citiva jucători ajunși la vîrsta cînd experiența și vitalitatea ar putea să-l impună în egală măsură. În acest interval, Moldoveanu l-a lansat pe **Cuperman** care, ajutat și de plasamentul nefericit al apărătorilor lui Ștefănescu, a înscris de la citiva metri : 1—0 (min. 4). Dar, după putin timp, aveam să înțelegem că această atitudine echilibrată a echipei oaspete era de fapt învelișul fals al unei stări de apatie. **Oprea** va egala în min. 14, executînd excelent o lovitură liberă pe lîngă un zid plasat aiurea : 1—1. Abia în continuare, Farul va începe să se impună prin pase lungi și incursiuni perpendiculare. Cu toate acestea, rareori apare ici, colo, cîte o suită de pase mai acătării. Oprea se dovedește a fi singurul înaintaș lucid și periculos, și tot el va trage un șut împecabil de la aproximativ 30 de metri, pe care Costaș, la rîndul său, îl va respinge foarte bine în corner (min. 32). Spre sfîrșitul reprizei, citeva evenimente mai importante, în speță două centrări ale fundașului Stoica, ambele receptionate de **Caraman** (min. 42 și 43). Prima dintre ele va fi transformată în gol. Golul care va da Farului un avans efemer. În min. 45, tot Caraman va expedia un șut în bară, mingea ca revenî la Tănase, care va rata nepermis la citiva pași de poartă. Aceasta va fi ocazia care va influenta în măsură decisivă rezultatul partidei, fiindcă la 3—1 ieșenii ar fi amortit, probabil, de tot.

Repriza secundă începuse de mult, dar pe teren nu se întîmpla aproape nimic, pînă cînd în min. 68, la o lovitură liberă executată spre careul Farului, Alecu a intervenit într-o busculadă reușind să egaleze (2—2), fiindcă din acea zonă Stoica era absent. În continuare, combatanții par

Stadion Farul, teren bun, **timp** excelent, **spectatori** aproximativ 20 000. **Au înscris: CUPERMAN** (min. 4), **OPREA** (min. 14), **CARAMAN** (min. 42), **ALECU** (min. 68). **Raport de șuturi la poartă:** 14—11 (pe spațiul porții: 7—5) ; **raport de cornere: 15—4**

FARUL: Ștefănescu 8, Stoica 3, Bălosu 5, Mareș 4, Ghirca 4, Mustață 6 (min. 72 I. Constantinescu), Tănase 6, Ologu 7, Caraman 6, Oprea 9, Hallo 7 (min. 33 Turcu 6).

POLITEHNICA: Costaș 8, Romilă I 6, Ianul 7, Romilă II 5 (min. 46 Alecu 7) Greerosu 6, Mărdărescu 7, Simionaș 9, Incze IV 7, Cuperman 6, Lupulescu 7, Moldoveanu 6.

A arbitrat C. BARBULESCU ★★★★★ ajutat la linie de **Gh. Vasilescu I** și **Alex. Văduvescu** (toți din București).

Trofeul Petschovschi: 9.

La tineret-rezerve: Farul — Politehnica 0—1 (0—0)

părute ca din pămînt. Elegant, publicul constănțean a plecat în tăcere, fără să spună nimic. Dar tăcerea poate fi mai expresivă decît două ceasuri de vociferări.

Romulus BALABAN

F.C. ARGEȘ	2 (2)
RAPID	1 (0)

Victorie decisă în primul sfert de oră

PITEȘTI, 29 (prin telefon de la trimisul nostru).

Atmosferă de mare derby la Pitești : minge aruncată din avion, buchete de flori, tribune gemînd de spectatori încă de la ora prînzului, pionieri salutînd sosirea echipelor, în sfîrșit, două galerii zgomotoase, crezînd cu disperare — chiar și cele cîteva sute de susporteri coborîți din umbra podului Grant — în șansa formațiilor lor.

Cei care au motive de satisfacție — încă din secunda 45 a primului minut — sînt susținătorii formației gazdă : Boc „îl agață" pe Dobrin, lovitură liberă de la 17 m. *Jercan* execută prin dreapta zidului și... 1—0 ! Tribunele iau foc, în vreme ce Rapid — asemenea unui boxer trimis la podea din prima clipă —acuză lovitura, dezechilibrată și derutată. Nu trec decît 12 minute, Dobrescu „evadează" pe dreapta, centrează, Boc, Lupescu și Dumitru admiră traiectoria balonului și același *Jercan* — venit în fuleu — reia pe jos, în fundul plasei : 2—0 ! Jocul se înteține. Gazdele domină, căci Dinu nu-și găsește nicăieri locul, în timp ce Dumitru pare mai degrabă preocupat de „paza" lui Dobrin, și Rapidul cedează — fără voia sa — centrul terenului, altădată spațiul stăpînit cu autoritate de mijlocașii giuleșteni.

Spre mijlocul reprizei, bucureștenii echilibrează confruntarea. Angelescu simte deodată gustul aventurii spre poarta lui Stan, dar Neagu — scăpat singur, perpendicular — șutează cu sete în... portarul argeșan (min. 29). Pînă la pauză două mari ocazii, împărțite în mod egal : Radu reia peste bară o excelentă centrare a lui Pigulea (min. 31) și Ivan II salvează previzibil — de pe linia porții — bomba lui Angelescu, expediată din marginea careului mare (min. 43).

Începutul reprizei secunde nu mai este la fel de spectaculos, toată lumea părînd mulțumită. Dobrin simte parcă nevoia evitării celui mai scurt drum către poartă, preferînd un dribling în plus, spre dezamăgirea improvizatului antrenor Halagian, care se agită pe tușă de mama focului.

La o fază care nu anunță nimic, Rapid înscrie : Angelescu „lucrează" o minge pe stînga, înconjurat de mai mulți „violeți" a lui F. C. Argeș, urmează o pasă înapoi spre *Neagu* care șutează cu violență, în dreapta lui Stan : 1—2 (min. 61).

Frumosul spectacol de pînă acum începe să traverseze o perioadă de amorțeală. Piteștenii conduc ostilitățile, dar jocul lor și-a pierdut mult din farmec și eficacitate. După ce Radu ratează o mare ocazie în min. 62, Rapidul e la un pas de egalare, dar mingea pornită ca o ghiulea din bocancul lui Dumitru — min. 70 — izbește bara !

Cu opt minute înainte de final, o nouă pată de culoare pe paleta acestui meci zbuciumat : penalty pentru gazde, la un fault comis de Boc asupra lui Dobrin. Delir în tribune, dar Dobrin trage direct în... brațele lui Răducanu !

Ovidiu IOANIȚOAIA

Stadion 1 Mai, timp frumos, **teren** bun, **spectatori** peste 16 000 (capacitatea stadionului 15 600). **Au înscris: JERCAN** (min. 1 și 13), și **NEAGU** (min. 61) **Raportul șuturilor la poartă: 21—14** (pe spațiul porții: 16—9) ; **raport de cornere: 11—9.**

F.C. ARGEȘ: Stan 8, Pigulea 6, Olteanu 7, Vlad 7, Ivan II 7, Prepurgel 6, M. Popescu 7, Dobrescu 7 (min. 72 Dumitru Emil), Radu 6, Dobrin 7, Jercan 8.

RAPID : Răducanu 7, Pop 6, Boc 6, Lupescu 6, Mușat 6, Dinu 6, Dumitru 7, Năsturescu 8 (min. 77 M. Stelian), Angelescu 7, Neagu 7, Codreanu 6 (min. 46 D. Ene 6).

A arbitrat N. CURSARU ★★★★★, ajutat la linie cu greseli (în aprecierea ofsaldului) de **M. Marinciu** și **N. Moroianu** (toți din Ploiești).

Trofeul Petschovschi: 9.

La tineret-rezerve: F.C. Argeș — Rapid 1—1 (1—0).

JIUL	0
A.S.A.	0

O „remiză" pentru aniversarea lui Hajnal

PETROȘANI, 29 (prin telefon, de la trimisul nostru).

Hajnal, jolly-jockerul echipei din Tg. Mureș, își-a sărbătorit duminică cea de a 20-a aniversare a zilei de naștere. Înainte de meci, coechipierii i-au promis drept cadou o „remiză" în dauna Jiului, pe care au obținut-o în cele din urmă cu prețul unor eforturi deosebite. Acest 0—0 de la Petroșani îi nedreptățește, totuși, pe oaspeți, care meritau, credem noi, ambele puncte puse în joc. Gazdele au dominat teritorial trei sferturi din meci, și-au masat adversarii în propria lor jumătate de teren, dar atacurile au fost purtate la întîmplare, cu mingi aruncate invariabil în careul lui Nagel, în numele devizei „ce-o ieși, o ieși". A.S.A. a răspuns printr-un joc calm și precis în apărare și prin contraatacuri primejdioase purtate de Mureșan, Fazekaș și Varodi, care au avut nu mai puțin de cinci ocazii și marea șansă de a-l bate pe Suciu, neinspirat și nesigur.

Întîlnirea debutează cu o ratare a lui Mureșan, care de la 8 m de poarta lui Suciu trimite mingea peste bară. Localnicii au în min. 13 posibilitatea de a deschide scorul, dar bara transversală se opune șutului expediat de Libardi. Apărătorii mureșeni aplică jocul la ofsaid, tactică pe care atacul gazdelor nu știe să o contracareze. Tușierul V. Murgășeanu — foarte corect și prompt în semnalizarea pozițiilor de ofsaid — este admonestat cu vehemență de public, dar continuă să-și facă conștiincios datoria. În min. 28, Peronescu centrează sus în careu, Libardi „se ridică" bine, dar trimite peste bară de la numai 4 m. Pînă la terminarea primei reprize, mai notăm ratările lui Fazekaș, (șut peste bară în min. 32 la o minge scăpată de Suciu) și Varodi (min. 40 — șut în bară de la numai 1 metru !).

După ce în min. 47 au trecut din nou pe lîngă gol — Mureșan a plonjat tîrziu la o excelentă centrare a lui Fazekaș — oaspeții s-au retras treptat-treptat în apărare, favorizînd trecerea jucătorilor de la Jiul la un asediu prelungit. Meciul se înfîrjește, se joacă nervos, se luptă aprig pentru fiecare minge, pentru fiecare palmă de teren.

La sfîrșitul partidei jucătorii de la A.S.A. îl îmbrățișează și îl sărută fericiți pe „sărbătoritul" lor, Hajnal ...

Dumitru VIȘAN

Stadion Jiul; timp frumos; **teren bun; spectatori** aproximativ 4 000. **Raportul șuturilor la poartă :** 18—6 (pe spațiul porții: 6—1) ; **raport de cornere :** 10—3.

JIUL: Suciu 5, Al. Georgescu 6, Georgevici 7, Stocker 7, M. Popescu 7, Urmeș 6, Dodu 4 (min. 25 Cotormani 5), Peronescu 7, Multescu 5 (min. 67 Emil Georgescu 6), Libardi 7, Naidin 6.

A.S.A.: Nagel 8, Szőlősi 8, Toth 8, Ispir 8, Czako 8, Naghi 7, Bölöni 9, Varadi 6, Mureșan 7, Fazekaș 7, Hajnal 9.

A arbitrat ALEXANDRU PIRVU ★★★★★, ajutat bine la linie de **Vasile Murgășeanu** și **Chiriac Manusaride** (toți din București).

Trofeul Petschovschi: 7.

La tineret-rezerve: Jiul — A.S.A. 2—1 (1—0).

U.T.A.	2 (0)
STEAUA	2 (1)

Niciodată nu e prea tîrziu

Stadion U.T.A., teren bun de joc, **timp** călduros, **spectatori** 15 000. **Au marcat IORDANESCU** (min. 39), **PANTEA** (min. 86), respectiv **DOMIDE** (min. 88) și **BROȘOVSCHI** (min. 89). **Raportul șuturilor la poartă** 16—18 (pe spațiul porții 8—9). **Raport de cornere** 6—4.

U.T.A.: Vidac 5 — Birău 5, Lereter 7, Pojoni 5, Popovici 5, Domide 7, Petescu 5, Broșovschi 6, Sima 5 (min. 64 Calinin 5), Both 7, Kun II 7.

STEAUA: Haidu 8 — Sătmăreanu 6, Ciugarin 6, Negrea 7, Cristache 7, Naom 8, Vigu 8, Pantea 7, Iordănescu 8, Năstase 6, Aelenei 8.

A arbitrat I. CIMPEANU (Cluj) ★★★, ajutat la linie de **T. Gaboș** și **E. Călbăjos** (toți din Cluj).

Trofeul Petschovschi: 8.

La tineret-rezerve: U.T.A. — Steaua 2—1 (1—1).

ARAD, 29 (prin telefon, de la trimisul nostru).

De cînd Pantea ridicase scorul la 2—0 în favoarea formației sale, întreg stadionul arădean se cufundase într-o liniște de catedrală, în timp ce la masa presei cronicarii își închideau bloc-notesurile. Pentru toată lumea meciul era cum se spune, jucat, și o parte din public prinsese să se îndrepte dezamăgit spre porțile de ieșire. Idolii fotbalului arădean săriseră rareori în cele 86 minute scurse pînă atunci peste stacheta mediocrității, infirmînd startul destul de promițător al U.T.A.-ei în actuala ediție a campionatului.

Cînd, deodată, „tribunele" tresaltă ! Domide s-a lansat în careu, talonat de Ciugarin, a ajuns la 7—8 metri în fața porții lui Haidu, de unde a împins balonul în plasă : 1—2 (min. 88). Ca niște foști campioni care se respectă, textiliștii nu se sărută, nici măcar nu se îmbrățișează. Nepunînd preț, acasă, pe golul onoarei. Dar golul, atît de așteptat, o dată căzut, îi întoarce pe cei grăbiți de la porți. Presimt cumva lovitura ? Cine știe ? Mai sînt doar 2 minute. U.T.A. se năpustește, literalmente, în atac, peste un adversar încă nedumirit. 15 000 de spectatori privesc cu un ochi pe ceasul cel mare al stadionului și cu celălalt în teren, unde, nerăbdător, fundașul Popovici execută o centrare înaltă pe aripa dreaptă, acolo unde se afla Domide ; textilistul trimite cu capul, spre partea opusă, Broșovschi profită de uluiala apărătorilor militari și, complet nemarcat, reia de la 5—6 metri, cu stîngul, în plasa porții lui Haidu. U.T.A. a egalat, autorul golului nu se mai vede dintre coechipieri, în timp ce stelistii își acoperă ochii cu palmele. În numai 4 minute au ratat o victorie pentru care munciseră 86 de minute și pe care, după cum se desfășuraseră „ostilitățile" pînă atunci ar fi meritat-o cu prisosință, datorită jocului echilibrat, chibzuit și, adesea, presărat de faze de fotbal autentic. Datorită acestor atuuri, o bună parte din repriza secundă aproape că adversarul dispăruse din joc. Steaua conducea cu 1—0 (prin golul înscris, în min. 39, de Iordănescu, care a pus, nu o dată, pe picior greșit prin fentele sale masiva apărare a localnicilor) și, ca o echipă matură, construia, lucid, neîncetat, pentru trio-ul din față, dorind un nou gol. L-a obținut, ce-i drept, abia în min. 86 (a înscris Pantea, la capătul unei combinații de 5 pase care a făcut șah-mat sistemul defensiv arădean), dar carnetul nostru de însemnări stă mărturie fidelă și pentru alte numeroase ocazii ratate, precum și pentru citeva bare (min. 53 — Sătmăreanu, min. 65 — Vigu).

G. NICOLAESCU

P.S. Cele trei stele ale arbitrului clujean I. Cîmpeanu se datoresc greșelilor făcute pe parcursul acestui meci. El a închis ochii la două faulturi clare, unul în min. 79 (cînd Sătmăreanu l-a faultat pe Kun II la marginea careului mare) și cel de al doilea în min. 83 (cînd Lereter l-a faultat pe Aelenei în suprafața de pedeapsă).

PETROLUL	1 (1)
CRIȘUL	0 (0)

FOTBAL CU... GRAMUL

PLOIEȘTI, 29 (prin telefon, de la trimisul nostru).

Meci fără sare și fără piper, la Ploiești, încheiat cu o victorie „scurtă" a gazdelor, însă în nici un moment periclitată. De altfel, și acest lucru a contribuit ca partida să fie neinteresantă, deși, existînd un singur gol pe tabela de marcaj, meciul era — teoretic — deschis oricărui rezultat.

Dar, evident, oaspeții nu au avut forță de atac, iar Petrolul, în ciuda dominării teritoriale, s-a găsit de foarte puține ori în fața unor perspective reale de a marca. Atîtea cîte au fost, acestea s-au produs la loviturile de colț bine executate de Grozea. **O asemenea lovitură avea să pună capăt, cu citeva minute înainte de a se termina prima repriză, chinurilor Petrolului, Moldovan reluînd în gol mingea respinsă de Bologan.** În prima parte a meciului, **fotbalul** a fost prezent, totuși, din cînd în cînd pe teren. Am asistat, astfel, la o fază mai dinamică, în min. 17, cînd Cefan, venit inspirat în sprijinul apărării, a scos mingea de pe linia porții. De asemenea, a făcut să se salte tribunele faza din min. 33, cînd Grozea a reluat cu capul, la citiva centimetri de poartă, centrarea lui Dincuță. De partea cealaltă, am reținut cursa prelungită a lui Lucaci (min. 34), încheiată cu un șut puternic pe care Mărculescu, pentru prima oară solicitat, l-a deturnat peste bară.

În rest, o circulație haotică a mingii, făcută parcă fără alt scop decît acela de a consuma cît mai mult din timpul regulamentar de joc. Petrolul a apărut, adesea, ca o echipă neînchegată, avînd doar doi oameni cu randament deplin — N. Ionescu și Grozea, acesta din urmă neobișnuit de activ și ambițios. Crișul a avut unele momente de tehnicitate în joc, dar rarele acțiuni ofensive ale orădenilor au fost lipsite de decizie.

Repriza a doua nu a adus nici o schimbare : nici a jocului, nici a scorului. Jocul a fost chiar mai încîlcit. Desigur, Grozea a fost pe punctul de a înscrie în min. 70, dar șutul său a întîlnit bara. Petrolul a mai avut în această parte a jocului două ocazii bune, pe care nu le-a fructificat, mulțumindu-se cu acest 1—0, fără îndoială meritat, dar neconcludent pentru viitoarele evoluții ale echipei ploiestene.

Jack BERARIU

Stadionul Petrolul, timp ideal de joc, **teren** foarte bun, **spectatori** circa 14 000. **A înscris MOLDOVAN** (min. 42). **Șuturi la poartă** 15—7 (pe spațiul porții 6—3). **Raport de cornere** 9—2.

PETROLUL : Mărculescu 7 — Gruber 6, Bădin 6, N. Ionescu 8, Mocanu 7, Moraru 6, Taporea 4 (min. 67 Ciupitu 6), Grozea 8, Dincuță 5, Moldovan 7, Dobre 5 (min. 70 Harapu 5).

CRIȘUL : Bologan 8 — P. Nicolae 6, Lucaci 8, Neșu 7, Balog 4 (min. 67 Sărac 5), Moldovan 7, Dărăban 6, Cefan 6, Șhiopu 7, Arnotchi 4, Cociș 5 (min. 70 Moț 6).

A arbitrat C. PETREA ★★★★★, ajutat la linie de **M. Nită** și **I. Puia** (toți din București).

Trofeul Petschowschi: 8.

La tineret-rezerve: Petrolul — Crișul 2—0 (1—0).

UNIV. CRAIOVA	2 (2)
C.F.R. CLUJ	2 (0)

APĂRAREA ÎN LINIE COSTĂ UNEORI

CRAIOVA, 29 (prin telefon, de la trimisul nostru).

Care din suporterii și jucătorii Universității s-ar fi gîndit la un final atît de trist pentru echipa lor ? Cu siguranță, nimeni. După cum se desfășurau ostilitățile în prima repriză se părea că Universitatea va cîștiga... la pas. La pauză, unii puneaua chiar problema scorului. Nu era nici o exagerare, pentru că C.F.R.-ul a apărut în primele 45 de minute ca o formație anonimă, a cărei așezare pe teren arăta că e preocupată să primească cît mai puține goluri. Lansată în ofensivă încă din min. 3, cînd șutul lui Ivan, puternic și surprinzător, a trecut pe lîngă bară, Universitatea nu și-a lăsat adversarul să răsufle și în min. 7 a deschis scorul. La o minge simplă, cel mai valoros dintre oaspeți, Cojocaru, sacrificat pentru acest post de libero, a luftat copilărește, Țarălungă a preluat mingea, i-a pasat lui **Neagu**, care de la 7—8 metri a înscris ușor, la colț, pe lîngă Totoianu. După aceea, pînă la pauză, poarta oaspeților avea să fie tinta unui tir continuu. În min. 17, la o fază excelentă, creată de Ivan, Pirvu a trimis balonul în bară. Dar același **Pirvu** avea să ridice scorul la 2—0 în min. 41, cînd la cornerul executat de Niță a reluat balonul cu capul. Aici, o vină a avut-o și portarul Totoianu, care a scăpat mingea în plasă

Dar a venit repriza secundă. Gazdele au mai jucat vreo 15 minute așa cum trebuia, și apoi au căzut inexplicabil. Timizi, oaspeții au ieșit la atac. Mai intîi Țegean a înscris, dar din poziție de ofsaid și golul a fost anulat, normal. În min. 74, Soo, cu șutul lui recunoscut, a înscris imparabil, sub bară, de la 18 m, la o lovitură liberă executată scurt de M. Bretan. Din acel minut, gazdele s-au pierdut de tot. În această perioadă de derută, apărarea avea să arate că, în ciuda recomandărilor noului antrenor, nu s-a lecuit de jocul în linie, la ofsaid, și în min. 74 avea să plătească scump eroarea. La o minge lungă, toți cei patru fundași au făcut pasul înainte, dar prea tîrziu. M. Bretan a țîșnit printre apărători și a aruncat balonul în plasă, peste Papuc : 2—2. Meciul s-a întors complet. Gazdele termină epuizate, în timp ce oaspeții sînt la un pas de victorie, căci în min. 87 Țegean a reluat mingea cu capul pe lîngă poarta părăsită de Papuc. Și așa craiovenii au trebuit să se mulțumească cu un punct, deși trecuseră în contul lor două. Dar oaspeții au meritul de a nu fi abandonat o luptă ce părea pierdută la un moment dat.

Constantin ALEXE

Stadion Central; timp excelent; **teren** bun; **spectatori** peste 20 000. **Au marcat: NEAGU** (min. 7), **PIRVU** (min. 41) pentru Universitatea, respectiv **SOO** (min. 64) și **M. BRETAN** (min. 74). **Raportul șuturilor la poartă** 17—13 (pe spațiul porții 9—5). **Raport de cornere** 9—1.

UNIVERSITATEA: Papuc 6, Niculescu 6, Deselnicu 6, Bitlan 6, Velea 7, Strîmbeanu 8, Ivan 7, Niță 5 (min. 56 Martinovici 5), Pîrvu 7, Neagu 6 (min. 73 Donose 5), Țarălungă 7.

C.F.R. CLUJ : Totoianu 7, Cojocaru 5, Șoptereanu 7, Dragomir 6, Vișan 7, Roman 6, M. Bretan 7, Soo 8, Strat 5 (min. 39 P. Gheorghe 6), S. Bretan 6, Țegean 7.

A arbitrat V. DUMITRESCU ★★★★★, ajutat la linie de **M. Ciu** și **Gh. Nicolae** (toți din București).

Trofeul Petschovschi: 9.

La tineret-rezerve: Univ. Craiova — C.F.R. Cluj 4—0 (2—0).

PRONOSPORT

AȘA ARATA O VARIANTA CU 13 REZULTATE EXACTE LA CONCURSUL PRONOSPORT NR. 35, ETAPA DIN 29 AUGUST 1971 :

I. Dinamo — Steagul roșu	X
II. U. T. Arad — Steaua	X
III. F. C. Argeș — Rapid	1
IV. „U" Craiova — C.F.R. Cluj	X
V. Jiul — A.S.A. Tg. Mureș	X
VI. „U" Cluj — S. C. Bacău	1
VII. Petrolul — Crișul	1
VIII. Farul — Politehnica	X
IX. Poli. Galați — Sp. Studențesc	X
X. Știința Bacău — F. C. Galați	1
XI. Prog. Brăila — Progresul Buc.	2
XII. Gaz metan — C.F.R. Timișoara	X
XIII. Chimia Făg. — Electroputere	1

FOND DE PREMII LEI 375.172.

Plata premiilor pentru acest concurs se va face astfel :

În capitală : începînd de la 3 septembrie la 13 octombrie 1971.

În țară : de la 7 septembrie la 13 octombrie 1971.

ÎN DIVIZIA B

PROGRESUL București ȘI C.S.M. Reșița ÎNVINGĂTOARE ÎN DEPLASARE

SERIA I

Poiana Cîmpina — Portul Constanța	2—2 (1—2)
Politehnica Galați — Sportul studențesc	2—2 (1—1)
Ș. N. Oltenița — Chimia Rm. Vîlcea	1—0 (0—0)
Metalul Tîrgoviște — C.F.R. Pașcani	3—1 (1—0)
Metalul București — Dunărea Giurgiu	4—0 (0—0)
Știința Bacău — F. C. Galați	2—1 (2—1)
Progresul Brăila — Progresul București	0—1 (0—0)
Metalul Plopeni — Ceahlăul P. Neamț	3—0 (0—0)

CLASAMENTUL

1.	Ș.N.O.	3	3	0	0 6—2 6
2.	Politehnica	3	2	1	0 7—2 5
3.	F. C. Galați	3	2	0	1 6—3 4
4.	Progresul Buc.	3	2	0	1 4—2 4
5— 6.	Știința	3	2	0	1 6—5 4
5— 6.	Metalul Tîrg.	3	2	0	1 6—5 4
7.	Metalul Buc.	3	1	1	1 5—2 3
8— 9.	Poiana	3	1	1	1 4—5 3
8— 9.	Sportul studențesc	3	1	1	1 5—6 3
10—11.	Progresul Brăila	3	1	0	2 3—3 2
10—11.	Metalul Plopeni	3	1	0	2 5—5 2
12.	Portul	3	0	2	1 4—5 2
13.	Dunărea	3	1	0	2 4—6 2
14.	Ceahlăul	3	1

„CUPA EUROPEI" LA ÎNOT

România - locul IV după prima zi

TORINO, **29 (prin telefon).** În ciuda excelentei victorii a lui Marian Slavic la 100 m liber (54,6) și a unei curse bune (400 m) realizată de E. Almer, echipa masculină a României, care participă în grupa B a „Cupei Europei" la înot, lipsită de un spatist de rezerve în formă pentru ștafeta mixtă, a realizat doar 51 p și nu ocupă decît locul IV după întrecerile primei zile, fiind clasată după selecționatele Angliei (81), Italiei (57), Olandei (55) și înaintea Cehoslovaciei (44), Iugoslaviei (40) și Austriei (28). Iată rezultatele tehnice :

Marian Slavic zîmbește fericit după noul său record

100 m liber : **Slavic (R) 54,6 (rec.),** Bergsma (O) 54,8, Windeatt (A) 55,1, Hrouda (C) 55,2 (rec.), Nardini (I) 55,4, Lustig (J) 56,9 ; 400 m liber : Brinkley (A) 4:11,4 (rec.), Kloester (O) 4:17,6, **Almer (R) 4:19,9,** Hrouda (C) 4:21,3, Grassi (I) 4:24,6, Rogusici (J) 4:35,9 ; 100 m bras : O'Connel (A) 69,0 (rec.), Kriechbaum (Aus.) 69,6, **Șoptereanu (R) 71,0,** Pejsa (C) 71,2, Jansen (O) 72,1, Di Pietro (I) 72 5 ; 100 m delfin : Rood (O) 58,5 (rec.), Mills (A) 58.8 (rec.), D'Oppido (I) 59,6, Pavlicevici (J) 59,7, **Miclăuș (R) 62,0,** Vokaty (C) 62,9 ; 100 m spate : Richards (A) 60,7 (rec.), Schoutsen (O) 62,0. N. Milos (J) 62,0, Forti (I) 63,5, Jadrny (C) 64,6, Podolani (Aus.) 65,1, **Lupu (R) 66,4** ; 200 m mixt : D'Oppido (I) 2:15,0 (rec.), Kruisdijk (O) 2:16,9 (rec.), Toeczik (C) 2:19,4 (rec.), Cunningham (A) 2:22,2, **Wetterneck (R) 2:23,4,** Rudan (J) 2:23,6 ; 4x100 m mixt : Anglia 4:02,7 (rec.), Olanda 4:04,5 (rec.), Italia 4:09,7, Iugoslavia 4:11,3, **România (Lupu 66.0, Șoptereanu 71,2, Petelei 60,7, Oprițescu 55,5)** 4:13.4 ; 4x100 m liber : Anglia 3:43,4, Italia 3:43,9, **România (Oprițescu 56,0, Kokai 57,7, Miclăuș 56,2, Slavic 54,1) 3:44,0,** Cehoslovacia 3:44,6.

ÎNOTĂTORII SOVIETICI AU 7 PUNCTE AVANS

UPPSALA, 29 (prin telex). Așa cum era de așteptat, echipa U.R.S.S. domină întrecerile grupei A, avînd după prima zi un avans de 7 puncte. Cele mai bune performanțe au fost realizate de Larsson (2:10,2 — 200 m mixt) și Fassnacht (4:06,7 — 400 m liber). De subliniat cele două succese ale înotătorilor francezi (Rousseau și Mosconi). Rezultate :

100 m liber : Rousseau (Fr.) 53,2, Bure (URSS) 53,3, Fassnacht (RFG) 54,5 ; **400 m liber :** Fassnacht 4:06,7, Bellbring (Sued.) 4:08,1, Hargitay (Ung.) 4:12,6 ; **100 m bras:** Pankin (URSS) 66,7, Katzur (RDG) 66,9 (rec.), Kusch (RFG) 68,1. Menu (Fr.) 69,2 ; **100 m delfin :** Mosconi (Fr.) 58,3, Szentirmay (Ung.) 58,9, Poser (RDG) 59,5 ; **100 m spate :** Matthes (RDG) 58.9, Cseh (Ung.) 60,3, Grivenikov (URSS) 60,6 ; **200 m mixt :** Larsson (Sued.) 2:10,2, Suharev (URSS) 2:12,3 (rec.), Hargitay 2:13,2, Pechmann (RDG) 2:13,5 ; **4x100 m liber :** URSS 3:33,6, RFG 3:36,6, RDG 3:36,8, Franța 3:38,2 ; **4x100 m mixt :** RDG 3:55,8, URSS 3:58,9, Franța 4:04,6. După prima zi : **URSS** 71 p, RDG 64 p, RFG 54 p, Franța 52 p, Suedia 46 p, Ungaria 44 p, Polonia 24 p, Spania 15 p.

OLANDEZA BUNSCHOTEN 4:31,3 — 400 M LIBER, NOU RECORD EUROPEAN

BRATISLAVA 29 (prin telex). Rezultate excelente în întrecerile feminine ale grupei A. Printre acestea, recordul european al olandezei Hansje Bunschoter la 400 m liber (4:31,3) și performanța Andreei Gyarmaty la 100 m delfin — 64,5, rec. european egalat. Rezultate :

100 m liber : Wetzko (RDG) 60,1, Patoh (Ung.) 60,2, Hill (Ang.) 61,7 ; **400 m liber :** Bunschoten (O) 4:31,3 — rec. european, Wegner (RDG) 4:33,0 ; **100 m bras :** Stepanova (URSS) 1:16,0, Vogel (RDG) 1:17,8, Harrison (Ang.) 1:18,2 ; **100 m delfin :** Gyarmaty (Ung.) 64,5 — rec. european egalat, Lindner (RDG) 66,1, Rijnders (O) 66,2, Nagel (RFG) **66,5 ; 100 m spate :** Vermaat (O) 68,2 Pielen (RFG) 68,8, Lekveișvili (URSS) 69,1 ; **200 m mixt :** Turoczy (Ung.) 2:29,8, Slavickova (Ceh.) 2:31,1, Penterman (O) 2:31,8; **4x100 m mixt :** R.D.G. 4:34,6, U.R.S.S. 4:35,4, Olanda 4:36,3, Ungaria 4:37,5. După prima zi : **R.D.G. 56 p,** Olanda 49 p, U.R.S.S. 47 p, Ungaria 43 p, R.F.G. 33 p, Anglia 32 p, Cehoslovacia 28 p, Iugoslavia 8 p.

★

La închiderea ediției am primit rezultate din ziua a doua : Fassnacht (R.F.G.) 2:04,5—200 m delfin și Andrea Gyarmaty (Ung.) 2:24,4—200 m spate, noi recorduri europene.

sportul în lume

Gh. Fazekaș, pe locul 2 în concursul de patinaj artistic de la Oberstdorf

Ne aflăm abia la porțile toamnei, dar patinatorii — ca și hocheiștii de altfel — au coborît din nou în arena întrecerilor. Într-un asemenea preludiu la viitorul sezon, desfășurat la sfîrșitul săptămînii trecute pe patinoarul de la Oberstdorf (R. F. a Germaniei), sportivul român *Gheorghe Fazecaș* s-a numărat printre protagoniștii întrecerii, ocupînd locul I după efectuarea figurilor obligatorii și terminînd concursul pe locul secund, la numai 4 puncte de învingător, tînărul vest-german Erich Reifschneider.

Iată clasamentele finale ale probelor desfășurate în acest concurs la care au luat parte patinatori din Franța, S.U.A., Anglia, Olanda ș. a., printre ei aflîndu-se și frații Buck, vice-campioni mondiali la proba de dans.

MASCULIN : 1. Reifschneider (R.F.G.) 1 164,4 p ; 2. *Fazekaș* (România) 1 160,1 p ; 3. Ouwerkerk (Olanda) 1 123,6 p ; *FEMININ :* 1. Dorothy Hamill (S. U. A.) 1 264,6 p ; 2. Gerti Schanderl (R.F.G.) 1 249,9 p ; 3. Angelika Krager (R.F.G.) 1 237,8 p ; *DANS :* 1. Buck—Buck (R.F.G.) 175,3 p ; 2. Druce — Barker (Anglia) 163,4 p ; 3. Wolfer — Mars (Franța) 161,2 p.

Reprezentativa Cubei a cucerit „Cupa Prietenia" la baschet

Formația română s-a clasat pe locul 6

A IV-a ediție a turneului internațional de baschet „Cupa Prietenia" s-a încheiat cu succesul reprezentativei Cubei, neînvinsă în cele șapte partide susținute. Echipa țării noastre s-a clasat pe locul șase, poziție puțin onorabilă, care își găsește explicația în comportarea nesatisfăcătoare avută în meciul cu Bulgaria (joi seara) determinantă în pierderea cîtorva locuri în clasament. Juniorii români au căutat să șteargă impresia prin evoluția cu totul remarcabilă avută aseară, în întrecerea cu Cuba, și trebuie să spunem că au reușit acest lucru, deși nu au învins.

Iată ultimele rezultate.

POLONIA — BULGARIA 89—67 (42—34). Primele 15 minute ale meciului au fost destul de echilibrate, nici una dintre echipe nereușind să se contureze ca învingătoare. În ultima parte a reprizei I, polonezii au recuperat, însă, totul sub ambele panouri și au luat un avantaj de 8 puncte. La reluare, echipa Bulgariei aplică presingul în apărare și reușește să mențină încă destul de strîns scorul, dar înălțimea jucătorilor polonezi își spune, pînă la urmă, cuvîntul (au în teren 4 jucători de peste 1,90 m), cîștigînd clar o partidă ce a plăcut prin dîrzenia cu care s-a disputat.

CUBA — R. D. GERMANĂ 96—50 (59—26). Superioritatea sportivilor din Marea Caraibilor a fost evidentă. În această situație, tinerii baschetbaliști din R.D. Germană nu au avut alt scop decît în a limita cît mai mult proporțiile scorului. De altfel, satisfacția lor a constat în faptul că nu au permis adversarilor să înscrie 100 de puncte. Reușind acest lucru, ei s-au declarat mulțumiți.

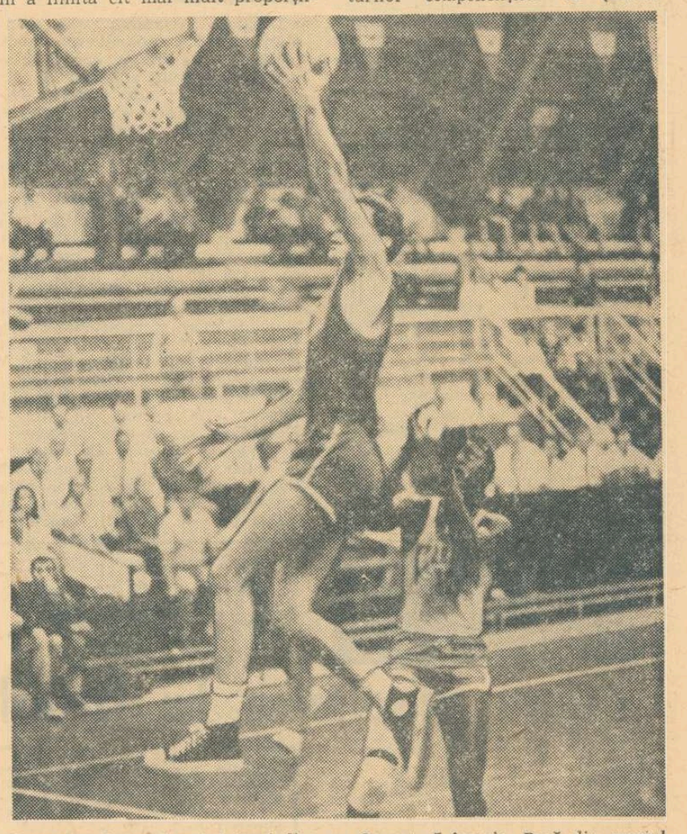

Ibanez nu l-a mai putut împiedica pe Cernat să înscrie. Fază din meciul România — Cuba

BULGARIA — R. D. GERMANĂ 110—76 (42—39). Diferența de valoare dintre cele două echipe și-a spus pînă la urmă cuvîntul. Baschetbaliștii din R.D.G. au luptat din răsputeri în primele 20 de minute ale întîlnirii, cînd au reușit să mențină echilibrul partidei. În partea a doua a meciului, resursele fizice ale jucătorilor germani au scăzut, iar elevii antrenorului Ivan Evstatiev sesizînd acest fapt, au accelerat ritmul de joc, au folosit bine și precis contraatacul și în scurt timp au realizat o diferență de puncte apreciabilă. Au condus bine C. Negulescu (România) și P. Novak (Cehoslovacia).

UNGARIA — CEHOSLOVACIA 76—62 (35—33). Extrem de disputat acest meci. Pînă în min. 28, echipele au mers cap la cap, nici una neacumulînd un avans liniștitor pe tabela de marcaj. Fiecare formație s-a apărat bine, a folosit cu precizie aruncarea din săritură de la semidistanță, iar la pauză Ungaria avea doar un singur coș în plus. Și următoarele 8 minute ale reprizei secunde au fost echilibrate, dar înlocuirea pivotului cehoslovac Votjech Peter a făcut ca tinerii jucători maghiari, mai rapizi, să ocupe triunghiul de recuperare de sub panou, să obțină mai multe mingi și să ia un avantaj de 12 puncte : min. 32 : 60 — 48. Descalificarea pivotului maghiar Nemeth, în min. 34, a creat impresia că partida se va echilibra, dar ambițioșii sportivi unguri au făcut și în continuare o mare risipă de energie, obținînd o victorie clară ce le-a asigurat locul III în clasamentul final. Bun arbitrajul prestat de A. Bednarski (Polonia) și M. Aldea (România)

CUBA — ROMÂNIA 62—59 (35—24). Selecționata română a făcut un joc pentru care merită laude. Luptînd cu o voință exemplară (de ce nu au făcut așa și în întîlnirea cu Bulgaria?), baschetbaliștii noștri au ținut permanent ritmul cu un adversar superior ca talie și calități fizice, fiind la un pas de a-l învinge. Ei au fost o singură dată conduși cu o diferență mai mare (la pauză, 11 puncte), în rest avînd un handicap de numai două-trei puncte (min. 39 : 57—60). Totuși, formația țării noastre a cedat deoarece, în ciuda eforturilor componenților ei (dintre care i-am remarcat în mod deosebit pe Niculescu, Cernat, Scutaru și Poleanu), nu a putut să-i egaleze pe cubanezi în disputa sub panouri. Au înscris : Cernat 20, Niculescu 18, Scutaru 11, Poleanu 6, Osacenco 2, Chircă 2 pentru România, respectiv Pozo 2, Martinez 2, Saez 17, Nodarse 21, Ibanez 12, Hetz 8. Au condus bine Fr. Velkey (Ungaria) și O. Kamișev (U.R.S.S.).

U.R.S.S. — POLONIA 66—60 (32—30). Selecționata Poloniei a fost o revelație și a jucat de la egal la egal cu formația sovietică. Scorul s-a menținut strîns multă vreme și de abia în final echipa U.R.S.S. și-a asigurat succesul, datorită presingului. Au arbitrat bine N. Trujillo (Cuba) și H. Zeh (R. D. Germană).

Clasament final :

1. Cuba	7	7	0	574—449	14
2. U.R.S.S.	7	6	1	545—426	13
3. Ungaria	7	4	3	472—440	11
4. Polonia	7	4	3	475—475	11
5. Bulgaria	7	3	4	535—529	10
6. ROMÂNIA	7	3	4	550—522	10
7. Cehoslovacia	7	1	6	495—545	8
8. R. D. Ger.	7	0	7	439—699	7

Clasamentul coșgeterilor : 1. **Niculescu** (România) 153 p, 2. **Cernat** (România) 140 p, 3. Harcenko (U.R.S.S.) 119 p.

Dumitru STANCULESCU
Paul OLTEANU

Campionatele europene de tir

(Urmare din pag. 1)

26 de probe. Mai puține decît la ediția precedentelor campionate europene, pentru că de data aceasta nu s-au acordat titluri pe echipe la probele olimpice, cu excepția celor de skeet și talere aruncate din șanț.

Sportivii români au cucerit 4 medalii : 3 de argint prin Anișoara Matei (pistol sport), echipa feminină și Melania Petrescu (la armă standard 60 f culcat) și una de bronz, prin tînărul Lucian Cojocaru (skeet juniori). Aceste medalii, ca și alte locuri fruntașe obținute la Suhl, ne bucură fără îndoială, dar posibilitățile trăgătorilor noștri sînt superioare celor arătate la actuala ediție. Pentru că avem această convingere, vom încerca la întoarcerea acasă să desprindem unele concluzii privind comportarea lor în competiție și în pregătire.

REZULTATE : **pistol viteză 60 focuri** (48 concurenți) : 1. **Falta** (Cehoslovacia) 595 p, 2. Torhin (U.R.S.S.) 594 p, (baraj 148 p), 3. Zapedzky (Polonia) 594 p (baraj 146 p), 4. **Dan Iuga** (România) 592 p, 5. Suleimanov (U.R.S.S.) 592 p, 6. Marcel Roșca (România) 592 p, 7. Andersson (Suedia) 591 p, 8. Ion Tripșa (România) 591 p.

Talere aruncate din șanț (200 t) : 1. **Bassagni** (Italia) 198 t (nou record mondial și european — v.r. mondial Baud, Carrega — ambii Franța, Stafford — S.U.A., 197 t), 2. Vallduvi (Spania) 197 t, 3. Andrușkin (U.R.S.S.) 196 t, 4. Baud (Franța) 195 t. 5. Carrega (Franța) 195 t. 6. Seils (R.D.G.) 195 t. ...13. Gh. Florescu 191 t, ...19. Ion Dumitrescu 190 t, ...25. Ștefan Popovici 188 t.

Armă standard 3x20 focuri femei (45 concurente) : 1. **Mirjana Masici** (Iugoslavia) 577 p (nou record mondial și european — v.r. B. Zarina—U.R.S.S., 575 p), 2. Tatiana Radnikova (U.R.S.S.) 577 p, 3. Kira Bojko (U.R.S.S.) 573 p, 4. Eulalia Ralinska (Polonia) 572 p, 5. Siegrid Bergmann (R.D.G.) 570 p, 6. Baiba Sarin (U.R.S.S.) 567 p... 11. Veronica Stroe 563 p... 17. Ana Goreti 559 p... 23. Melania Petrescu 555 p. ECHIPE : 1. **U.R.S.S.** 1717 p (nou record mondial — v.r. U.R.S.S. 1695 p), 2. Polonia 1698 p, 3. Iugoslavia 1696 p, 4. R.D.G. 1690 p, 5. România 1677 p, 6. R.F.G. 1668 p. Au participat 13 echipe.

Armă standard 3x20 focuri, juniori (50 concurenți) : 1. Milutinovici (Iugoslavia) 591 p, 2. Brodhall (Norvegia) 590 p, 3. Taisner (Polonia) 589 p, 4. Iliev (Bulgaria) 589 p, 5. Mitrofanov (U.R.S.S.) 589 p. 6. Steinbrück (R.D.G.) 589 p... 12. Ilie Codreanu 585 p, ...15. Costel Manole 584 p, ...23. Marian Vasiliu 583 p. ECHIPE : 1. U.R.S.S. 1711 p, 2. Ungaria 1690 p, 3. R. D. Germană 1686 p, 4. Norvegia 1684 p, 5. R. F. a Germaniei 1681 p. Echipa României a totalizat 1672 p.

„MONDIALELE" DE LUPTE LIBERE

(Urmare din pag. 1)

inițiind cîteva acțiuni de atac, dar Arapu le-a contracarat cu succes, obținînd chiar puncte. La cat. 62 kg P. Coman l-a întîlnit pe irakianul A. Abdul pe care l-a dominat categoric, doar în repriza a treia. Meciul a început cu un studiu prelungit, transformîndu-se în lipsă de combativitate pentru care ambii sportivi au primit avertisment. În rundul II, Coman și-a mărit avantajul de la 3—2 la 8—2 și cu 10 secunde înainte de gongul final l-a ridicat pe adversarul său printr-un procedeu spectaculos, învingîndu-l prin tuș. Alți doi luptători români, care au concurat în reuniunea de dimineață, și-au adjudecat victoria înainte de limită, trecînd în turul IV fără a avea puncte de penalizare. Este vorba de **P. Cernău** (52 kg) și **V. Iorga** (82 kg). P. Cernău l-a întrecut pe iugoslavul H. Darlev, care pînă atunci nu suferise nici o înfrîngere. Românul a reușit o fixare, apoi și-a dus adversarul în tuș (min. 2, 37). V. Iorga s-a întîlnit cu irakianul S. Abood, de care a dispus de o manieră categorică — tuș în min. 1, 25. Un alt concurent român învingător duminică dimineață a fost **P. Poalelungi** (68 kg), care a avut de înfruntat un adversar valoros — K. Rost (R.F.G.), clasat pe locul IV la J.O. din Mexic și pe același loc la ediția 1969 a C.M. Gălățeanul a luptat atent, nu a apelat la procedee tehnice riscante. În cea de a doua repriză, Poalelungi a „intrat" la picioarele adversarului său, ducîndu-l pe acesta în „pod". În final, arbitrii au acordat victoria în unanimitate sportivului român : punctaj 7—2.

În reuniunea de seară, luptătorii români au susținut noi partide. **L. Ambruș** (cat. 74 kg) l-a întîlnit pe A. Zeger (R.F.G.), care pînă atunci cîștigase toate partidele susținute înainte de limită. Șirul victoriilor acestuia a fost, însă, întrerupt de către Ambruș — învingător la puncte. Un meci cu adevărat dramatic a susținut **N. Dumitru** (cat. 57 kg) în compania lui N. Patrikov (Bulgaria), campion european în 1969 și medaliat cu bronz la C.M. de anul trecut. Reprezentantul nostru a abordat meciul cu mult curaj, conducînd la un moment dat cu 7—3. La un contraatac al lui Patrikov, Dumitru a fost nevoit să se apere printr-un „pod", pe care însă sportivul bulgar nu l-a putut... rupe. Arbitrii au dat decizie de meci nul, care nedreptățește pe sportivul nostru. Apoi, **P. Cernău** (52 kg) a dispus la puncte de V. Gaudinot (Franța). Reprezentantul nostru la cat. 48 kg, **I. Arapu,** a fost învins prin tuș de către japonezul Y. Umeda (min. 8,50), într-un meci în care egalitatea a persistat aproape opt minute. **P. Coman** (cat. 62 kg), dintr-o gravă greșeală tactică (a pornit într-un salt și a fost contrat), a pierdut la tuș în fața lui D. Hazewinkle (S.U.A.) în min. 3.

În tururile finale de luni vor evolua șase sportivi români : **P. Cernău, N. Dumitru, L. Ambruș, P. Poalelungi, V. Iorga** și **Șt. Stingu.**

NAȚIONALA DE HANDBAL A FRANȚEI, ÎN TURNEU ÎN ȚARA NOASTRĂ

Echipa națională masculină de handbal a Franței întreprinde, începînd de mîine, un turneu de jocuri de antrenament în țara noastră. Handbaliștii francezi vor întîlni mîine în primul meci, la Cluj, începînd de la orele 18, pe Universitatea. În continuare, ei vor evolua la Sibiu și la București.

Oaspeții, deplasînd lotul complet, au sosit aseară în Capitală.

C. E. de volei — junioare

ECHIPA ROMÂNIEI LUPTĂ PENTRU MEDALIA DE ARGINT

CECINA, 29 **(prin telefon).** După succesul obținut în seria a doua a campionatului european rezervat junioarelor (serie în care au fost repartizate echipe evident mai valoroase), tinerele voleibaliste românce au debutat în turneul final pentru locurile 1—4 cu o victorie în trei seturi asupra echipei R. F. a Germaniei. De altfel, rezultatul în această partidă nu putea fi pus la îndoială, jucătoarele noastre, care nu au forțat nota, fiind superioare adversarelor. Scorul de 3—0 (9, 7, 13) ilustrează doar în mică măsură această diferență valorică, punctele realizate de voleibalistele vest-germane datorîndu-se permanentelor schimbări efectuate de antrenorii L. Sorbală și I. Cristian în scopul integrării rezervelor în sextetul de bază. În setul 3, de pildă, la scorul de 10—1 pentru echipa României, au fost introduse numai rezervele, ceea ce a dat adversarelor posibilitatea să facă mai multe puncte. În acest meci, în echipa noastră au fost folosite toate cele 11 jucătoare : **M. Antonescu, P. Cazangiu, E. Cernega, V. Caranda, M. Matei, L. Pașca,** A. Moroianu, L. Mateș, C. Cîrstoiu, R. Cilibiu, N. Brumă. Au arbitrat bine T. Todorov (Bulgaria) și G. Malgarini (Italia).

Tot în turneul final pentru locurile 1—4 a mai fost programat meciul U.R.S.S.—Polonia, care a început la o oră foarte tîrzie, aproape de închiderea ediției ziarului.

În turneul pentru locurile 5—8, echipa Cehoslovaciei a dispus de cea a Olandei cu 3—0 (6, 13, 6).

Luni seara, echipa României întîlnește într-un meci decisiv pentru medalia de argint formația Poloniei. Toate jucătoarele, care dominică, imediat după terminarea partidei cu R. F. a Germaniei, au efectuat un antrenament, sînt decise să obțină victoria și locul II la C.E., fiindcă titlul va reveni aproape sigur sportivelor sovietice, care au cîștigat meciul în serie cu românce, rezultat ce contează și în turneul final.

N. MATEESCU

SUZANA MAKAI A CÎȘTIGAT TURNEUL DE ȘAH DE LA SOFIA

Turneul internațional feminin de șah de la Sofia a luat sfîrșit cu victoria reprezentantei țării noastre, Suzana Makai, care a totalizat 8 puncte. Locurile următoare în clasamentul final au fost ocupate de : 2. Troianska (Bulgaria) 7 p ; 3. Eretova (Cehoslovacia) 6½ p ; 4. Liubarskaia (U.R.S.S.) 6 p ; 5. Assenova (Bulgaria) 5½ p ; 6—7. Borisova (Bulgaria) și Bilek (Ungaria) cîte 5 p.

D. Morelon pentru a 5-a oară campion al lumii

Pentru a 5-a oară, ciclistul francez Daniel Morelon a intrat în posesia titlului mondial în proba de viteză. La Varese, Morelon a cîștigat cele două manșe ale finalei, învingîndu-l pe sovieticul Kravtov, cu 11,13 și 11,23.

Proba de semifond cu antrenament mecanic, rezervată amatorilor, a revenit vest-germanului Horst Gnas, care a realizat într-o oră 76,416 km.

MARK SPITZ 4 TITLURI DE CAMPION AL S.U.A.

În ultima zi a întrecerilor de înot de la Houston, *Mark Spitz* a cîștigat și proba de 100 m liber (52,5), cucerind al 4-lea titlu de campion al S.U.A., iar tînăra *Cathy Calhoun* (13 ani) a stabilit un nou record mondial în cursa de 1 500 m liber cu 17 : 19.2. Rezultate : 100 m liber (b) : Spitz 52,5 ; Heidenreich 52,8 ; Heckl 53,1 ; 1 500 m liber : Burton 16 : 09,6 ; White (Australia) 16 : 13,7 ; Kinsella 16 : 20,8 ; McBreen 16 : 25,0 ; 200 m mixt (b) : Hall 2 : 10,1 ; McKee 2 : 11,1 ; Thomas 2 : 11,7 ; O'Conor 2 : 11,9 ; 4 x 100 m liber (b) : Los Angeles AC 3 : 32,4 ; 100 m liber (f) : Johnson 60,0 ; Babashof 60,4 ; Peyton 60,5 ; 1 500 m liber (f) : Calhoun 17 : 19,2 — rec. mondial ; King 17 : 23,2 ; 200 m mixt (f) : Nishigawa (Japonia) 2 : 26,0 ; Bartz 2 : 26,7 ; Cliff (Canada) 2 : 27,0 ; 4 x 100 m liber (f) : Lakewood AC 4 : 03,0.

FOTBAL meridiane

PREDOMINĂ SCORURILE STRÎNSE ÎN CAMPIONATELE DE PE CONTINENT

ANGLIA :
ARSENAL DIN NOU ÎNVINSĂ !

A 5-a etapă a campionatului englez s-a soldat cu o nouă înfrîngere a deținătoarei titlului, F. C. Arsenal. Deși au jucat pe teren propriu, cu Stoke City, campionii s-au dovedit de o exasperantă ineficacitate în fața porții adverse și au pierdut întîlnirea cu 1—0.

De reținut că din grupul aflat acum în partea superioară a clasamentului numai FC Liverpool a reușit să-și adjudece victoria (3—2 cu Leicester City), în timp ce liderul — Sheffield United — și următoarea clasată — Manchester United au trebuit să se mulțumească cu rezultate de egalitate.

Scorul etapei a fost realizat de Manchester City care a dispus de Tottenham Hotspur cu 4—0 ! În fine, menționăm victoriile în deplasare obținute de Leeds United (2—0 cu Ipswich Town) și FC Chelsea (2—1 cu Huddersfield).

Iată restul rezultatelor : Coventry City — Newcastle United 1—0 ; Crystal Palace — Nottingham Forest 1—1 ; Derby County — F C Southampton 2—2 ; Sheffield United — West Bromwich Albion 0—0 ; Wolverhampton Wanderers — Manchester United 1—1 ; West Ham — FC Everton 1—0.

Clasament : 1. Sheffield United 9 p ; 2. Manchester United 8 p (12—7) ; 3. FC Liverpool 8 p (12—8) ; 4. Derby County 7 p.

R. F. A GERMANIEI : **SCHALKE 04, SINGURA ECHIPĂ NEÎNVINSĂ**

Cu Beckenbauer în mare vervă (a marcat și două goluri), Bayern München a obținut o victorie comodă cu 4—1 (1—1) în fața echipei Eintracht Braunschweig, în cea de a 3-a etapă a campionatului R.F. a Germaniei. Liderul, Schalke 04, a jucat în deplasare la Hamburg cu formația Hamburger SV unde a obținut o prețioasă victorie cu 1—0 (1—0) fiind în momentul de față singura echipă neînvinsă în actualul campionat. Deținătoarea titlului, Borussia Moenchengladbach a obținut de asemenea o victorie în deplasare, dispunînd de noua promovată VfL Bochum cu 2—0 (1—0). De remarcat, de asemenea, scorul realizat de Eintracht Frankfurt în fața formației Werder Bremen: 4—0 (1—0).

Alte rezultate: Hanover 96 — Herta BSC 1—1 (0—0) ; MSV Duisburg — Fortuna Düsseldorf 0—0 ; VfB Stuttgart — RW Oberhausen 1—1 (0—1) ; Arminia Bielefeld — FC Kaiserslautern 1—1 (0—1) ; F C Köln — Borussia Dortmund 2—1 (1—0) ;

Clasament: 1. Schalke 04 6 p ; 2. Bayern München 5 p ; 3. Moenchengladbach 4 p (7—2) ; 4. VfB Stuttgart 4 p (5—2).

U.R.S.S. : **SCOR MARE LA TAȘKENT**

În cadrul campionatului unional, echipa Pahtakor Tașkent a învins pe teren propriu cu scorul de 5—1 formația Dinamo Tbilisi. Alte rezultate: Kairat Alma Ata — S.K.A. Rostov pe Don 1—1 ; Zenit Leningrad — Dinamo Kiev 0—0 ; Karpați Lvov—Zaria Vorošilovgrad 0—0 ; Spartak Moscova — Ararat Erevan 1—1.

UNGARIA : **PAUZA ÎN CAMPIONAT**

Echipele din liga I maghiară au avut ieri relache, întrucît selecționabilii, care vor juca miercuri un amical cu reprezentativa Iugoslaviei, se află în pregătire. Din „11-le" maghiar fac parte : **Geczi — Fabian, Pancsics, Vidacs, Peter Juhasz, Istvan Juhasz, Fazekas, Szucs, Bene, Dunai II** și **Zambu.** În ultimul meci de verificare înaintea jocului cu Iugoslavia, selecționata maghiară a întrecut reprezentativa de juniori cu 4—0, prin golurile înscrise de Bene.

Zaglebie Wabrzych — Ruch Chorzow 0—3 ; Odra Opole — Gornik Zabrze 1—0 ; Zaglebie Sosnowiec — Legia Varșovia 3—2 ; Szombierski Bytom — Polonia Bytom 0—1.

În clasament conduce Ruch cu 8 p, urmată de Zaglebie Sosnowiec cu același număr de puncte.

FRANȚA : **UN TRIO DE LIDERI**

În campionatul Franței, Nantes a învins cu 2—0 pe Nimes.

Alte rezultate : Nisa — Reims 2—1 ; Nancy — Metz 1—0 ; Rennes — Ajaccio 2—1 ; Saint Etienne — Sochaux 2—0 ; Lyon — Bordeaux 2—2. În clasament continuă să conducă Nimes cu 6 puncte, urmată de Rennes și Red Star, ambele tot cu 6 puncte.

POLONIA : **RUCH ȘI ZAGLEBIE SOSNOWIEC ÎȘI ÎMPART ȘEFIA**

Numai patru din partidele programate în etapa de ieri a campionatului Poloniei s-au disputat la lumina zilei, celelalte fiind programate în nocturnă. Iată rezultatele celor patru meciuri :

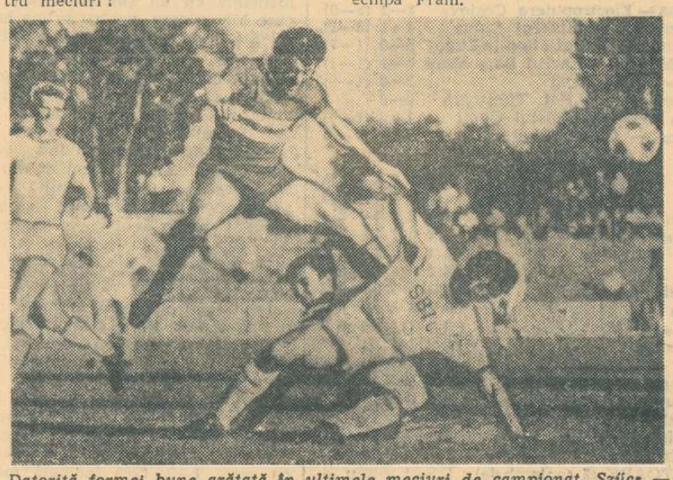

Datorită formei bune arătată în ultimele meciuri de campionat, Szücs — pe care îl puteți vedea în fotografia alăturată într-o săritură atletică — a fost selecționat în echipa reprezentativă care va întîlni formația Iugoslaviei

CAMPIONATUL MONDIAL FEMININ

Echipa feminină de fotbal a Danemarcei s-a calificat pentru finala campionatului mondial. În meciul disputat la Ciudad de Mexico, Danemarca a învins Argentina cu scorul de 5—0 (1—0). În meciul pentru locurile 5—6 Franța a întrecut echipa Angliei cu 3—2.

PRELIMINARII LA „CUPA CUPELOR"

În preliminariile „Cupei cupelor" la fotbal, în orașul La Valetta (Malta), echipa locală Hibernians a dispus cu scorul de 3—0 de Fram (Islanda). Returul urmează să aibă loc săptămîna aceasta, gazdă fiind echipa Fram.

TELEX

Au continuat meciurile turneului internațional de hochei pe gheață de la Minsk. Echipa Sibir — Novosibirsk a întrecut cu scorul de 5—1 (1—1, 2—0, 2—0) echipa României, iar formația Torpedo din Minsk a dispus cu scorul de 5—2 (2—1, 2—1, 1—0) de echipa Poloniei.

■

După 10 runde, în fruntea clasamentului turneului internațional de șah de la Polianița (Polonia) pe primul loc a trecut Pfleger (R.F. a Germaniei) cu 6½ (o partidă întreruptă), urmat de Smidt (Polonia) și Zaițev (U.R.S.S.) cu cîte 6½. În runda a 10-a, Estrin (U.R.S.S.) a cîștigat la Troianescu (România).

■

La Opava au continuat meciurile turneului internațional de hochei pe gheață pentru juniori. Echipa Cehoslovaciei a învins cu scorul de 16—0 (6—0, 6—0, 4—0) echipa României, iar Suedia a dispus cu 10—1 (5—0, 5—0, 1—1) de Finlanda.

■

Pe stadionul „Crystal Palace" din Londra se desfășoară dubla întîlnire internațională de atletism dintre echipele Angliei și R.F. a Germaniei. După prima zi, scorul este favorabil oaspeților : la masculin ei conduc cu 42—31, iar la feminin cu 57—38 puncte. Cîteva rezultate mai deosebite : lungime femei : Sherwood (A) 6,64 m. Rosendhal (RFG) a ocupat locul doi cu 6,63 m ; 800 m femei : Falk (RFG) 2:05,2 ; disc femei : Westermann (RFG) 58,22 m ; triplu salt : Kugler (RFG) 16,26 m ; greutate femei : Kofink (RFG) 16,15 m ; 100 m garduri : Rosendahl (RFG) 14,1 ; 10 000 m : Philipp (RFG) 28:51,0.

■

Cu prilejul concursului atletic de la Rieti, Azzaro a realizat 2,18 m la săritura în înălțime — nou record.

■

La Auckland (Australia) s-au întîlnit într-un meci internațional de hochei pe iarbă echipele feminine ale Australiei și R.F. a Germaniei. Australiencele au obținut victoria cu scorul de 2—1.

■

La Newport (Irlanda), în semifinalele turneului internațional feminin de tenis, Francoise Durr (Franța) a învins-o cu 6—3, 6—3 pe Rosemarie Casals (SUA), iar australianca Kerry Melville a eliminat-o cu 6—4, 6—3 pe Billie Jean King (SUA).

Redacția și administrația : București, str. Vasile Conta nr. 16 ; telefoane : centrală 11.10.05, secția corespondenți 11.51.09, interurban 12 și 286 ; telex : sportrom buc. 180, Tiparul „I. E. Informația", București 40368

PROLETARI DIN TOATE ȚĂRILE, UNIȚI-VĂ!

Sportul

ZIAR AL CONSILIULUI NAȚIONAL PENTRU EDUCAȚIE FIZICĂ ȘI SPORT

ANUL XXVII — Nr. 6801 | 4 PAGINI 30 BANI | Marți 31 august 1971

S-au încheiat campionatele mondiale de lupte libere

SPORTIVII ROMÂNI AU CUCERIT DOUĂ MEDALII: Ludovic Ambruș — argint și Vasile Iorga — bronz

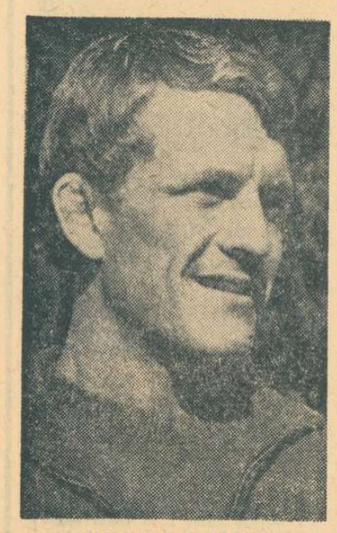

LUDOVIC AMBRUȘ

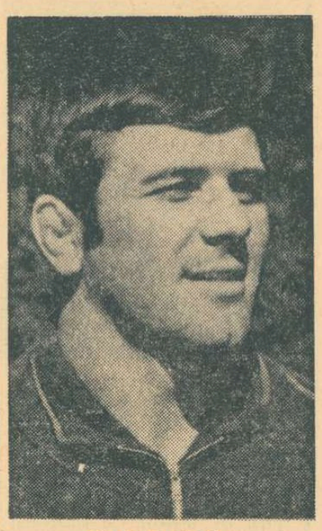

VASILE IORGA

SOFIA, 30 (prin telefon, de la trimisul nostru special).

Luni s-au încheiat întrecerile campionatelor mondiale de lupte libere, ediția 1971, la care au participat sportivi din peste 20 de țări. Reprezentanții noștri au avut o comportare meritorie la această competiție supremă, cucerind două medalii prin LUDOVIC AMBRUȘ — **argint** la cat. 74 kg și VASILE IORGA — **bronz** la cat. 82 kg. Pe echipe, reprezentativa română s-a clasat pe locul 7.

Campionatele mondiale au fost dominate de sportivii sovietici, care au cîștigat locul 1 pe națiuni și cinci medalii de aur.

În ultima zi a competiției au fost programate două gale, dimineața și seara. În prima, au concurat și cinci luptători români: **Petre Cernău, Nicolae Dumitru, Petre Poalelungi, Ludovic Ambruș și Vasile Iorga.** La categoria grea **Ștefan Stingu** s-a clasat pe locul 5, fără să mai lupte în turul 6.

P. Cernău (52 kg) l-a întîlnit mai întîi pe M. Ghorbani (Iran), clasat pe locul doi la C.M. 1969 și pe locul 3 la mondialele de anul trecut. Cu toată diferența de clasă (reamintim că Cernău a debutat acum la C.M.), reprezentantul nostru a avut inițiativa, acumulînd la începutul reprizei un punct tehnic. În continuare, el a fost egalat și pînă la sfîrșit iranianul s-a detașat cîștigînd la puncte (6—10). Apoi, Cernău și-a măsurat forțele cu bulgarul B. Baev. Încurajat frenetic de numeroșii spectatori din tribunele stadionului Levski, Baev a declanșat în min. 2 un atac rapid, ridicîndu-l pe Cernău deasupra umerilor și de acolo l-a dus direct în tuș. În urma acestei înfringeri, P. Cernău s-a clasat pe locul 5. Reprezentantul nostru de la cat. 57 kg, **N. Dumitru** a susținut și el două partide, de bună seamă decisive și deosebit de grele. În prima, J. Hailogdor (R. P. Mongolă) a finalizat în viteză cîteva acțiuni, cîștigînd la puncte (3—8). În meciul următor, Dumitru l-a înfruntat pe campionul lumii de anul trecut, pe japonezul H. Yanagida, în fața căruia a cedat tot la puncte. Deși a pierdut acest meci, Dumitru a ocupat locul 4 în ierarhia categoriei. **P. Poalelungi** (68 kg) a avut marea neșansă de a-l întîlni, în meci decisiv pentru intrarea în finală, pe A. Movabed (Iran), campion mondial din 1965 încoace și campion olimpic la Mexico. În fața acestui redutabil sportiv, Poalelungi nu a rezistat decît două minute, cînd a fost pus cu umerii pe saltea. Dar nici valorosul luptător iranian nu avea să mai între

Costin CHIRIAC

(Continuare în pag. a 4-a)

DUPĂ CAMPIONATELE MONDIALE DE CAIAC-CANOE

LA BELGRAD — REPERE IMPORTANTE PENTRU J.O. '72

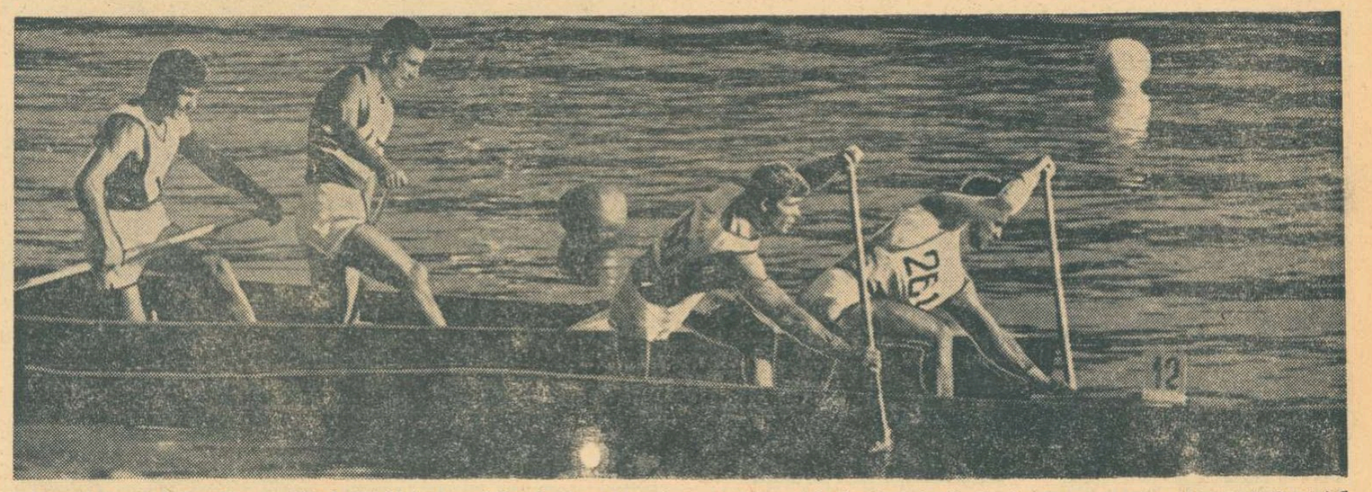

Echipajul Serghei Covaliov — Vicol Calabiciov (medalie de bronz) conduce un pluton de fondiști în finala de C2 — 10 000 m disputată duminică pe lacul Ada-Tiganlija
Foto: Paul ROMOȘAN

Cum era și firesc, cea de a IX-a ediție a campionatelor mondiale și europene de caiac-canoe a însemnat, paralel cu ierarhizarea valorică în cele 18 probe, o extrem de importantă verificare a potențialului de care dispun cele 26 de țări reprezentate la **Ada-Tiganlija** pentru cele șapte întreceri din programul olimpic. Îndreptarea cu prioritate a preocupărilor și eforturilor spre o cît mai bună selecție și pregătire a echipajelor pentru probele olimpice a fost, de altfel, vizibilă chiar de la începutul sezonului, așa încît n-a surprins pe nimeni faptul că, după prima zi a finalelor, la **Ada-Tiganlija** se vorbea aproape numai de... München. Reperul specialiștilor după finalele de la Belgrad sînt cu atît mai importante cu cît — se știa — în sportul caiacului și canoei este greu de presupus că într-un an pot apare alți campioni sau performeri de mare valoare.

Care sînt, în aceste condiții, principalele observații pe margi-

Dan GÂRLEȘTEANU

(Continuare în pag. a 4-a)

ÎN DEZBATERE: activitatea sportivă și turistică a tineretului

După cum s-a anunțat, Brașovul a găzduit — timp de două zile — o consfătuire de lucru a activului de bază al U.T.C. (cadre din aparatul central, secretari ai comitetelor județene) care se ocupă nemijlocit de problemele sportului, turismului și pregătirii tineretului pentru apărarea patriei. Organizată din inițiativa C.C. al U.T.C., consfătuirea a întrunit toate condițiile necesare pentru reușita ei, pentru o dezbatere aprofundată și fructuoasă a acestor probleme cu o pondere însemnată în activitatea pe care o desfășoară organele și organizațiile din întreaga țară ale Uniunii Tineretului Comunist.

Convocată după trecerea a șase luni de la Congresul al IX-lea al U.T.C. și în contextul generat de recentele documente de partid cu privire la necesitatea îmbunătățirii muncii politico-ideologice și cultural-educative, consfătuirea a oferit cadrul potrivit pentru o temeinică analiză — în spiritul de exigență stimulat de aceste documente — a modului în care au fost transpuse în viață hotărîrile și indicațiile forumului tineretului din patria noastră în sectoarele de activitate menționate.

Informările prezentate de secretarii unor comitete județene U.T.C. privind preocupările acestor organe pentru realizarea competițiilor cuprinse în calendarul sportiv pe anul 1971 (inclusiv sprijinul acordat asociațiilor sportive ale elevilor și celor sătești în vederea realizării calendarelor proprii), pentru instruirea, formarea și atragerea activului salariat și a celui obștesc, a membrilor Comisiei permanente la îndeplinirea sarcinilor din domeniul activității sportive de masă, pentru asigurarea și buna gospodărire a bazei materiale destinate sportului (inclusiv măsurile întreprinse pe linia realizării bugetelor asociațiilor sportive și utilizarea eficientă a fondurilor bănești) și pentru organizarea activității turistice au mijlocit efectuarea unui util și eficient schimb de experiență între participanții la consfătuire, au relevat atît părțile bune, cît și deficiențele și dificultățile ce continuă să persiste în perimetrul problemelor supuse dezbaterii, slăbiciunile care se manifestă încă în munca multor organe și organizații U.T.C.

Membrilor Comisiei sport și pregătirea tineretului pentru apărarea patriei, care acționează ca organ consultativ pe lîngă C.C. al U.T.C., precum și celorlalți participanți la consfătuire li s-au dat — totodată — spre studiu și dezbatere, sub formă de proiecte, Calendarul com-

Constantin FIRĂNESCU

(Continuare în pag. a 2-a)

Gospodarii sportului școlar

Primele zile ale lunii septembrie vor fi marcate de preparative febrile în vederea noului an școlar. Pricepuți gospodari directorii școlilor de toate gradele, secretarii organizațiilor de partid în colaborare cu cadrele didactice promit să se ocupe în mod activ de asigurarea unor condiții optime de desfășurare anului de învățămînt care va fi inaugurat peste două săptămîni. De bună seamă că din suita acestor preparative nu vor lipsi nici cele care vizează activitatea de educație fizică și sport.

Pentru conducerile de școli și mai ales pentru profesorii de educație fizică o linie directoare extrem de precisă a fost dată cu ocazia elaborării planului de măsuri adoptat în ședința lărgită a Colegiului Ministerului Învățămîntului din ianuarie a.c. în care este fixată pe o problematică extrem de diversă, legată de educația fizică în cadrul procesului de învățămînt, de activitatea sportivă de masă și de performanță a elevilor, de îndrumarea și controlul activităților de educație fizică și sport din școli, de continua îmbunătățire a bazei materiale (amenajări sportive simple, microcomplexe și săli de sport etc.). Așa cum s-a stabilit prin planul de măsuri, prezentat de altfel cadrelor didactice de specialitate cu ocazia consfătuirilor organizate la finele anului școlar 1970/71, transpunerea în viață a celor mai multe dintre recomandările elaborate va trebui să se facă o dată cu noul an de învățămînt. Este ceea ce se și așteaptă, începînd chiar din această perioadă pregătitoare.

Ce obligațiuni ar reveni în principal profesorilor de educație fizică?

Firește, cele legate de pregătirea cadrului necesar bunei desfășurări a orelor de educație fizică, activităților sportive ce urmează a fi organizate sub egida asociațiilor sportive (campionate pe clase, pe școală, interșcoli etc.); adică să fie puse la punct terenurile de sport, sălile de gimnastică, celelalte amenajări rezervate exercițiului fizic, încă din primele zile de școală. Experiența anilor precedenți ne-a dovedit că în multe școli pentru pregătirea condițiilor cerute de desfășurarea optimă a orelor de educație fizică, a celorlalte activități din sfera sportului, profesorii de specialitate, consiliile asociațiilor sportive au fost nevoite să piardă un timp prețios, adesea prelungit pe parcursul mai multor săptămîni. Or, răstimpul rămas pînă la începerea anului școlar poate fi utilizat extrem de bine pentru reamenajarea unor terenuri de sport, pentru repararea unor materiale, a echipamentului.

De pe acum, mulți profesori de educație fizică, sprijiniți activ de conducerile școlilor respective, de organizațiile de partid, efectuează din proprie inițiativă asemenea preparative. Cu prilejul unui raid întreprins prin țară ne-am convins de acest fapt, vizitînd licee din orașele Constanța, Tulcea, Bacău, Cîmpulung Moldovenesc, Piatra Neamț, Gheorghieni, Brașov și Bistrița. Nu încape discuție că în multe alte orașe ale țării profesorii de educație fizică au fost la fel de grăbiți să-și pună la punct „laboratoarele". Pentru toți cei aflați în această categorie de gospodari, sincere felicitări.

Tiberiu STAMA

Comentariul nostru de fotbal

AVANTAJUL TERENULUI... ADVERS

Fază dintr-un meci — de excepție duminică — în care echipa gazdă, Petrolul, a învins foarte greu (1—0) pe noua promovată Crișul. În imagine, portarul orădean Bologan rezistă asalturilor ploieștenilor Bădin și Mocanu.
Foto: I. TĂNĂSESCU

Să recunoaștem că se îngroașă gluma. „Recidiva" celor cinci meciuri egale la interval de 7 zile — iată un simptom care atestă că în cel de-al 54-lea campionat al diviziei naționale A se petrece ceva care depășește rubrica „întîmplare" și se înscrie în perimetrul faptelor care te obligă la meditație. Ce se întîmplă cu cele 16 prim-soliste ale fotbalului nostru de vreme ce 10 dintre ele trag (două duminici la rînd) de puncte cu dinții, împărțindu-și — absolut... nefrățește, dar perfect sportiv — miza în două?

Privit din unghiul „tezei" paharului pe jumătate gol (cazurile lui Dinamo, U.T.A., Jiul, Universitatea Craiova, Farul), egalul acesta în lanț ar denota (și denotă, mai ales în privința campionilor și a Universității Craiova) o eventuală criză de slăbiciune a gazdelor. Conținînd o citime de adevăr, raționamentul acesta este „contrat" cu argumente puternice de forța de șoc a majorității echipelor vizitatoare, care dovedesc un aplomb și o vitalitate impresionante, de parcă ar evolua pe terenul lor... Apreciate de la distanță, jocurile bune ale echipelor oaspe ar putea fi puse pe seama unei schimbări de psihologie. Plecate, ani la rînd, ca victime apriorice pe terenuri unde — pînă acum — se cîștiga un punct o dată la un an (vezi, de pildă, cazul Universității Craiova) se poate deduce că echipele noastre au început să mizeze pe atu-ul surprizei gazdelor care, contrariate, la început, de jocul ofensiv al oaspeților (vezi Steagul roșu, Politehnica Iași sau U.T.A.) se dezmeticesc tîrziu (după ce primesc goluri), reprofilîndu-și adeseori tactica, tradiționala invitație **„voi atacați și noi ne apărăm cu dinții"** fiind — se pare — aruncată, în sfîrșit, peste bord de mulți conducători tehnici.

Apreciind că este, deci, vorba de o reconsiderare a opticii față de jocul în deplasare al echipelor noastre, să nu uităm contribuția arbitrilor în aceste două etape în care nu s-au mărginit (cum se mai obișnuia chiar și în trecutul apropiat) să fie simpli scoreri ai echipelor gazdă, ci și-au respectat menirea pe teren. Criticîndu-i adeseori — pe motive întemeiate — să notăm cu plus acest debut al majorității cavalerilor fluierului care — pe viitor — pot contribui substanțial la îmbunătățirea vieții campionatului.

Iată și cîteva referiri directe la echipe. Două din reprezentantele

Marius POPESCU

(Continuare în pag. a 3-a)

Primul trofeu șahist al pionierului NICUȘOR BARBU

La Budapesta s-a desfășurat un turneu internațional de șah al pionierilor la care au luat parte copii din Cehoslovacia, R. D. Germană, Polonia, România, Uniunea Sovietică și Ungaria. Țara noastră a fost reprezentată la această întrecere de **NICUȘOR BARBU**, elev la o școală din Adjud.

El a reușit un succes remarcabil, acumulînd 6½ puncte din 9 posibile și ocupînd primul loc. O plachetă, o diplomă, o geantă de piele și un fanion îi vor aminti micuțului șahist de prima sa victorie internațională.

Nicușor Barbu este, printre altele, un pasionat jucător de șah prin corespondență. În cadrul campionatului național el conduce în seria sa, avînd toate șansele ca după încheierea ultimei partide să rămînă pe primul loc.

Îi vom urmări cu toată atenția viitoarele evoluții.

JUNIORII DE LA „STEAUA" AU CUCERIT DOUĂ TITLURI DE CAMPIONI DE VELODROM

Ziua de ieri ne-a oferit în cadrul campionatelor naționale pentru juniori o serie de dispute interesante și foarte strînse, la sfîrșitul cărora sportivii de la „Steaua" au cucerit două meritate victorii.

31 de concurenți s-au aliniat la startul probei de viteză pentru juniori II. Finala a pus față în față pe Gh. Șchiopu și Dan Andrei. A fost necesară o a treia manșă — fiecare dintre ei cîștigase cîte una — pentru a se stabili cîștigătorul titlului. **Clasament:** 1. D. Andrei (Steaua — antrenor C. Voicu) — campion național, 2. Gh. Șchiopu (Sc. sp. 1), 3. P. Cimpoieru (Sc. sp. 3), 4. Ad. Florea (Sc. sp. 3).

Proba de adițiune de puncte desfășurată pe 51 ture a prilejuit o aprigă dispută clarificată abia în ultimele ture, cînd Ion Gavrilă a preluat conducerea cîștigînd autoritar și ultimul sprint, care i-a adus punctaj dublu: 10 puncte. Un învins glorios se poate socoti C. Cîrje, care pînă la jumătatea cursei conducea, făcînd figură de învingător posibil. **Clasament:** 1. I. Gavrilă (Steaua — antrenor C. Voicu) — campion național, 36 p, 2. C. Cîrje (Sc. sp. 1), 24 p, 3. M. Ferfelea (Steaua) 21 p, 4. Romașcan (Dinamo) 17 p, 5. V. Iancu (Sc. sp. 1) 11 p, 6. V. Iordache (Sc. sp. 1) 11 p, 7. V. Pascale (C. S. Brăila) 10 p, 8. V. Miu (Șc. sp. 3) 9 p.

Campionatele continuă astăzi începînd de la ora 16,30.

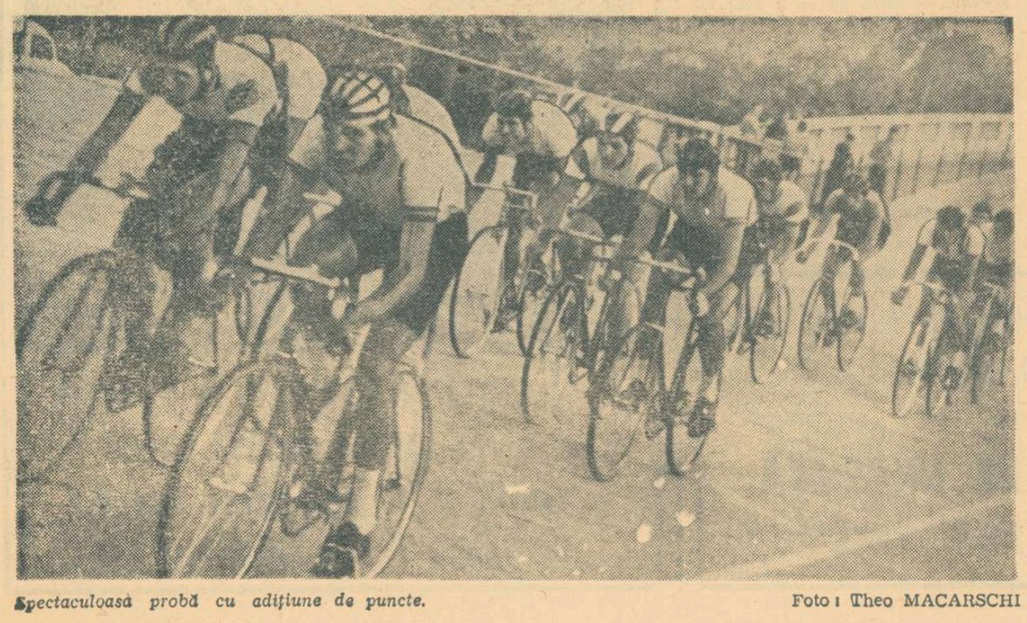

Spectaculoasă probă cu adițiune de puncte.
Foto: Theo MACARSCHI

ȘEDINȚA DE ASEARĂ A BIROULUI F.R.F.

— Cum se prezintă situația, în preajma meciului cu Finlanda și a întîlnirilor din competițiile europene?

După ședința de aseară a Biroului F.R.F., a urmat o conferință de presă, în cadrul căreia tov. **Mircea Angelescu**, președintele F.R.F., i-a informat pe ziariști asupra problemelor discutate și a măsurilor care s-au luat.

Ședința s-a ținut sub semnul apropiatelor confruntări internaționale pe care urmează să le susțină echipa noastră națională (meciul cu Finlanda) și formațiile de club, (Dinamo, Rapid, Steaua și U.T.A.) în competițiile europene.

Pentru ca echipa națională să poată face față partidei de la Helsinki și să obțină un rezultat care să-i acorde, în continuare șanse de calificare, s-a decis să se apeleze, în măsura necesităților, și la jucători din loturile olimpic și de tineret. Concret: Olteanu a și fost chemat să se alăture celor 17 jucători din lotul A, convocați la trialul de miercuri, cu O.F.K. Beograd.

Luînd cuvîntul, antrenorul echipei naționale, **Angelo Niculescu**, a arătat că, din motive tehnice sau disciplinare nu poate conta pe o serie de fotbaliști care, în alte condițiuni, ar fi fost utili echipei naționale. Cu referire la Dumitrache, s-a arătat că acesta nu numai că nu dă nici un semn că ar fi învățat din sancțiunea primită, dar manifestă o delăsare și mai mare față de procesul de pregătire.

Dintre echipele de club s-a apreciat că Steaua manifestă la ora actuală o formă mai bună, dar și în rîndurile ei există probleme legate de infatuarea unor jucători ca Sătmăreanu și Iordănescu. Cît privește Rapidul, evenimentele care s-au petrecut aici au lăsat urme. De asemenea, nu este încă satisfăcător stadiul de pregătire al U.T.A.-ei.

În ședința Biroului federal a mai fost luată în discuție situația de la clubul F. C. Argeș. Pentru a putea judeca lucrurile în deplină cunoștință de cauză, Biroul federal l-a însărcinat pe tov. I. Șiclovan să se deplaseze la Pitești și să la contact cu toți factorii care pot ajuta la clarificarea situației.

2 m înălțime, săritură de 70—80 cm = dominare netă a panourilor. Cînd vom avea și noi astfel de jucători?
Foto: N. DRAGOȘ

Fără „giganți", baschetul românesc nu poate fi la înălțime!

Indiscutabil, echipele Cubei și U.R.S.S. au fost cele mai valoroase dintre cele 8 participante la a patra ediție a „Cupei Prietenia", iar disputa directă dintre ele a demonstrat din plin frumusețea baschetului, chiar dacă este practicat de juniori sau poate tocmai datorită acestui lucru, deoarece spectaculozității specifice acestui joc i se adaugă elanul tinereții. Cuba și U.R.S.S. au prezentat loturi omogene, alcătuite din jucători selecționați cu rigurozitate, în care talia înaltă a unora a fost perfect completată de subtila tehnicitate a celor „mici", excelenți conducători de joc și, în același timp, marcatori. Acesta este baschetul modern și prin această prismă vom face și observațiile referitoare la reprezentativa României, deoarece numai o comparație cu cele mai valoroase selecționate poate servi drept etalon util pentru viitorul juniorilor români.

Din capul locului trebuie spus că locul șase ocupat de formația țării noastre, antrenată de prof. G. Chiraleu și V. Mureșanu, o considerăm nesatisfăcătoare, mai cu seamă dacă ne amintim că numai cu două săptămîni în urmă baschetbaliștii români cuceriseră medaliile de bronz la Balcaniada de la Izmir, totalizînd același număr de puncte cu primele două clasate (Iugoslavia și Turcia). Chiar și la „Cupa Prietenia", juniorii noștri pășiseră „cu dreptul", înscriind victorii asupra team-urilor R.D. Germane și Ungariei (aceasta avea să obțină în final medalia de bronz), dîndu-ne speranțe într-o comportare onorabilă și o poziție fruntașă în clasamentul acestei prestigioase competiții. Au urmat, însă, înfrîngerea la limită în fața Poloniei și amarul insucces în partida cu Bulgaria, ultimul rezultat determinînd pierderea a trei locuri în clasamentul final (de la locul trei, la locul șase). Ce s-a petrecut la acest meci? Explicația dată la sfîrșitul întrecerii — cum că jucătorii ar fi fost obosiți — nu stă în picioare, deoarece, în continuare, comportarea lor a fost din ce în ce mai bună, culminînd cu evoluția remarcabilă avută în partida cu Cuba.

Dumitru STANCULESCU

(Continuare în pag. a 2-a, la rubrică)

HANDBAL

JOI, O NOUĂ ETAPĂ ÎN CAMPIONATUL FEMININ

Echipele feminine de divizia A își dispută joi o nouă etapă — a III-a în cadrul căreia sînt programate și partide cheie. Astfel, la Buhuși, Textila joacă în compania performerei acestei ediții, Mureșul Tg. Mureș, iar la București — Rapid întîlnește o formație deosebit de tenace : Voința Odorhei. Derbyul etapei este programat tot în Capitală : **Universitatea București** (campioană a țării și lider în actualul clasament) — **I.E.F.S.** (team aflat în plină ascensiune). Iată de altfel programul etapei a III-a a campionatului feminin, divizia A :

- BRAȘOV : Rulmentul-Universitatea Cluj
- TIMIȘOARA : Universitatea-Confecția București
- BUHUȘI : Textila-Mureșul Tg. Mureș
- BUCUREȘTI : Rapid-Voința Odorhei (teren Tineretului, ora 16)
- BUCUREȘTI : Universitatea-I.E.F.S. (teren Tineretului, ora 17).

După primele două etape, clasamentul arată astfel :

1.	U. București	2	2	0	0 34—18 4
2.	Mureșul Tg. M.	2	2	0	0 29—17 4
3.	Confecția	2	1	1	0 25—23 3
4.	U. Timișoara	2	1	0	1 28—21 2
5.	I.E.F.S.	2	1	0	1 23—17 2
6.	Textila Buhuși	2	1	0	1 15—18 2
7.	Voința Odorhei	2	1	0	1 22—26 2
8.	Rulmentul Bv.	2	0	1	1 24—39 1
9.	Rapid	2	0	0	2 18—26 0
10.	U. Cluj	2	0	0	2 16—29 0

ECHIPELE MASCULINE ÎNAINTEA „CAMPIONATULUI OLIMPIC"...

Vineri, în Sala Sporturilor din Cluj, începe o nouă ediție a luptei pentru titlu

Nu cu mult timp în urmă, atunci cînd echipele feminine se aflau în febra startului unei noi ediții a campionatului diviziei A, apreciam că întrecerea mai poate fi numită : „campionatul speranțelor". Adică al speranțelor legate de începutul reafirmării handbalului nostru feminin în arena internațională, pe care le așteptăm confirmate în cadrul turneului final al C.M. În aceste zile, cînd formațiile masculine se găsesc în pragul inaugurării celei de a XIV-a ediții a campionatului diviziei A, ne gîndim conform obiceiului, să numim disputa lor pentru titlu : **„campionatul olimpic"**. Și iată pentru ce motiv...

După 36 de ani handbalul reintră în circuitul olimpic, fiind prezent pe programul competițiilor celei de a XX-a ediții a J.O. de la München. Faptul este, probabil, cunoscut. Ceea ce interesează direct handbalul nostru este faptul că jucătorii români au fost prezenți și la turneul olimpic din 1936 de la Berlin (locul V) și că, în ultimii ani, ei au dominat categoric lupta pentru supremație în lume, înscriindu-și în palmares trei titluri de campioni ai lumii. Așadar, atît prin prisma tradiției, cît și prin cea a valorii, selecționata română se numără printre protagonistele viitoarei dispute olimpice. Numai că, de această dată, întrecerea pentru un loc pe podium se anunță deosebit de dificilă, motiv ce ne determină să apreciem că pregătirile pentru J.O., în ansamblul cărora campionatul național are o pondere însemnată, trebuie să capete un ritm și un grad de intensitate deosebite.

De altfel, extrem de sugestiv în această direcție, este faptul că pentru a ușura activitatea lotului reprezentativ și, totodată, cu scopul de a asigura o adaptare perfectă a handbaliștilor fruntași la condițiile în care va avea loc turneul olimpic, ediția a XIV-a a campionatului național, care începe vineri la Cluj, se va desfășura numai sistem turneu, în sală. Deci, ne aflăm înaintea unei competiții aparte, neobișnuită, pe care o întîmpinăm, însă, fără rezerve, cu speranța că intențiile bune ale tuturor își vor afla o fericită concretizare într-un salt valoric concret.

Și nimeni nu poate tăgădui că principalul rol în realizarea unui asemenea progres revine campionatului național, implicit echipelor noastre fruntașe, antrenorilor lor. S-a mai spus că pregătirea selecționatei țării nu poate cădea exclusiv pe umerii antrenorului federal sau, mai bine zis, nu constituie o problemă a federației. Ea este o chestiune care privește întregul handbal masculin al cărui cei mai autorizați reprezentanți se vor întîlni de vineri la Cluj pentru „campionatul olimpic". Nutrim speranța că nu va fi un „rendez-vous" de... vacanță.

Călin ANTONESCU

Cu toată opoziția Irenei Oancea, Lidia Scorțescu trage la poartă și înscrie. Față din meciul U. București — Rulmentul Brașov

Foto : Dragoș NEAGU

LA SEMICERC

- La Iași s-a disputat, timp de trei zile, un turneu internațional de handbal feminin, dotat cu „Cupa Universitatea". La întreceri au participat următoarele formații : **Lokomotiv Plovdiv, Universitatea Iași, Voința Iași și CSM Iași.** Trofeul pus în joc a revenit echipei oaspete care a încheiat neînvinsă turneul.
- Tot la Iași, după încheierea turneului de care aminteam, echipele feminine Universitatea din localitate și Lokomotiv Plovdiv au susținut încă o partidă amicală. Victoria a revenit tot oaspetelor cu 15—12 (7—6).
- În organizarea clubului Politehnica Timișoara, în orașul de pe Bega, a avut loc un turneu de handbal masculin la care au luat parte următoarele echipe : **Minaur Baia Mare, CSM Reșița, Știința Lovrin și Politehnica Timișoara.** La încheierea turneului, clasamentul final arată astfel : **1. Politehnica Timișoara, 2. Minaur Baia Mare, 3. Știința Lovrin, 4. CSM Reșița.**
- Consiliul județean al sindicatelor Sibiu, în colaborare cu comisia de specialitate a C.J.E.F.S., a organizat la Cisnădie o competiție de handbal masculin dotată cu „Cupa de cristal". Iată rezultatele înregistrate : Textila Cisnădie — A.S.A. Sibiu 20—13, Automecanica Mediaș — Metalul Copșa Mică 12—29, ASA — Automecanica 22—8, Textila — Metalul 20—13. În urma acestor rezultate, pe locul I s-a clasat formația Textila Cisnădie. (I. Ionescu — coresp.).

UNIVERSITATEA CLUJ A JUCAT ÎN R. F. a GERMANIEI

Azi, la Cluj, studenții vor întîlni reprezentativa Franței

Între 17—27 august, echipa masculină de handbal „U" Cluj a întreprins un turneu în R. F. a Germaniei. În 10 zile, studenții clujeni au susținut 7 partide în patru orașe, realizînd 6 victorii și pierzînd o singură dată. Iată, de altfel, scorurile înregistrate : 24—8 cu T. V. Wilstadt, 28—8 cu Metz, 26—12 cu selecționata de juniori a landului Baden Würtenberg și 17—15 cu selecționata de seniori a aceluiași land, 10—7 cu T. V. Sulz 08, 7—3 cu Henbolzheim-Köndrigen și 17—19 cu T.U.S. Hofweier.

În cadrul pregătirilor dinaintea campionatului, studenții clujeni vor susține azi, de la ora 18, în Sala Sporturilor o întîlnire amicală cu reprezentativa de seniori a Franței, sosită duminică seară în țara noastră. (Nușa Demian).

haltere

Întîlnire amicală

RAPID — KRAKUS (R.P. POLONĂ) 6-3

Duminică, sala Giulești a găzduit întîlnirea amicală dintre halterofilii clubului Rapid și cei ai clubului polonez Krakus. În final, victoria a revenit gazdelor cu scorul de 6—3. Iată rezultatele în ordinea categoriilor, la totalul celor 3 stiluri : **M. Cheicea** 245 kg, **I. Szostak** 237,5 kg ; **V. Tudor** 290 kg, **B. Lichtanski** 280 kg ; **T. Apostol** 295 kg., **R. Wegrzyn** 272,5 kg ; **A. Miuț** 362,5 kg, **Z. Olek** kg. **A. Polakiewicz** 375 kg, **Gh. Miinea** 370 kg ; **L. Opreanu** 387,5 kg, **P. Korusiewicz** 352,5 kg ; **B. Grzywa** 332,5, **Gh. Dumitru** 0 kg (accidentat) ; **Șt. Teleman** 342,5 kg, fără adversar ; **E. Palka** 485 kg, **N. Băncilă** — accidentat. Cu acest prilej, sportivul polonez **Palka** a stabilit 3 recorduri naționale de juniori : 172,5 kg (împins), 135 kg (smuls) și 485 kg la totalul celor 3 stiluri.

RUGBY

DYNAMO POTSDAM — DOUĂ ÎNFRÎNGERI

Echipa de rugby **Dynamo Potsdam** din R. D. Germană a susținut la Brașov două jocuri amicale în țara noastră. În ambele, victoria a revenit gazdelor : 14—3 pentru C.F.R. Brașov și 12—9 pentru o selecționată locală.

V. SECĂREANU, coresp.

A. S. MAULEON JOACĂ LA CONSTANȚA

Echipa de rugby A. S. Mauleon, care se află în țara noastră de mai multe zile, va evolua miercuri la Constanța, unde va avea drept parteneră, formația de divizie A, Farul.

prim plan

GHEORGHE DANIELOV — GHEORGHE SIMIONOV

GHEORGHE DANIELOV : S-a născut la 20 aprilie 1948, în comuna Dunavățul de Jos, din județul Tulcea. A început să practice sportul cu pagaia în anul 1966, ca junior, la centrul nautic al clubului Steaua, din orașul Tulcea. Antrenor : **Nicolae Navasart.** Este sportiv de categoria I (cu normă îndeplinită pentru titlul de maestru al sportului), campion național pe anul 1971 la probele de C '2 — 500 m și C 2 — 1 000 m. Membru al clubului sportiv Steaua București.

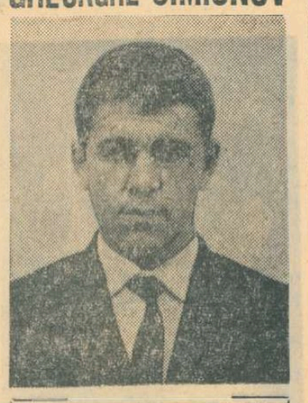

GHEORGHE SIMIONOV : Născut la 6 aprilie 1950, în comuna Caraorman, județul Tulcea. A început activitatea sportivă, fiind junior, la centrul nautic al clubului Steaua, din orașul Tulcea. Antrenor : **Nicolae Navasart.** Este sportiv de categoria I (cu normă îndeplinită pentru titlul de maestru al sportului). Anul acesta a ocupat locul I în toate competițiile interne și internaționale, împreună cu colegul său. Membru al clubului sportiv Steaua București.

Cei doiași ai pagaei noastre au început să învețe tainele canoei pe malul Dunării, la centrul nautic din Tulcea al clubului sportiv Steaua. Sîrguitorii juniori vin apoi la București, unde pe lacul Snagov, sub supravegherea atentă a antrenorului emerit **Nicolae Navasart** își continuă cu dăruire pregătirea sportivă. Ascensiunea lor este rapidă : anul acesta, în luna mai, formează „dubloul de aur" și cîștigă toate întrecerile interne și internaționale la startul cărora se aliniază, respectiv : două titluri de campioni republicani la probele de C 2 — 500 m și C 2 — 1 000 m, locul I în regata internațională **Snagov,** iar duminică, la Belgrad, **titlul de campioni ai lumii în finala de C 2 — 500 m.**

Ultima performanță a neînvinsului cuplu **Danielov — Simionov,** răsplătită cu medalia de aur, a produs surpriză doar în rîndul spectatorilor neavizați asupra superclasei celor doi tineri sportivi români. Firește, gîndurile lor se îndreaptă acum către München, către proba de **C 2 — 1 000 m.** Ambiția, modestia îi vor ajuta, desigur, să-și împlinească și acest vis de aur — **o medalie la viitoarele Jocuri Olimpice.**

box

După „Criteriul tineretului" de la Galați

ÎN RÎNDUL JUNIORILOR EXISTĂ ELEMENTE DE NĂDEJDE

În trei reuniuni, pe ringul din Galați au urcat cei mai buni tineri boxeri români, evidențiați cu ocazia ultimelor campionate naționale de juniori, întrecîndu-se în competiția organizată de ziarul „Munca" și de F. R. Box — „Criteriul tineretului".

Inițiativa organizării unei asemenea competiții a fost deosebit de valoroasă. În absența ei, tinerii pugiliști ar fi fost limitați la o activitate competițională redusă, ceea ce n-ar face decît să frîneze ascensiunea lor spre performanță.

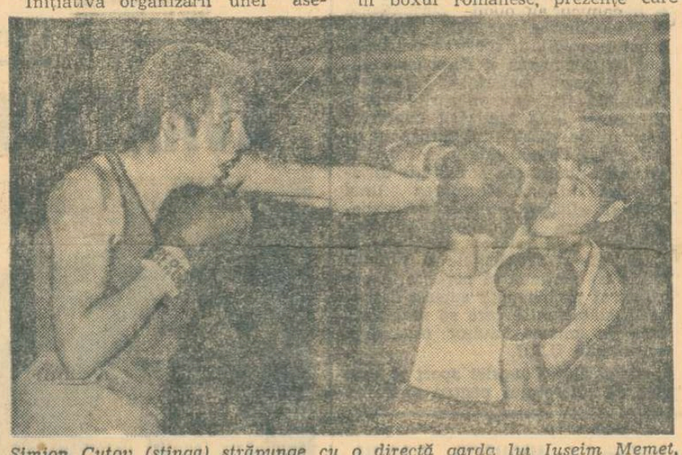

Simion Cuțov (stînga) străpunge cu o directă garda lui Iuseim Memet, croindu-și drum spre victorie, în finala „Criteriului tineretului"

Foto : Gh. BERCOV

Ziarul „Viață Nouă" — Galați

În acest an, în comparație cu prima ediție, regulamentul competiției a suferit unele modificări referitoare la dreptul de participare. Limita de vîrstă a competitorilor a avut în vedere pe boxerii născuți după anul 1952. Și astfel, la Galați, s-au întrecut numai acei boxeri care au participat și la campionatele de juniori din acest an. Din această cauză, competiția a fost lipsită de unele „nume" cunoscute în boxul românesc, prezențe care ar fi dat impresia unei întreceri de valoare mai ridicată.

Totuși, echilibrul valoric dintre participanții la aceste întreceri a făcut ca foarte multe meciuri să fie frumoase și apreciate de publicul gălățean, recunoscut pentru competența sa. În marea lor majoritate, tinerii boxeri au dovedit o excelentă pregătire fizică, antrenamentele comune organizate înaintea competiției dovedindu-se o măsură binevenită. În ciuda lipsei de experiență competițională și a unei activități relativ reduse în sportul de performanță mulți dintre tinerii prezenți în întrecerile de la Galați au demonstrat cunoștințe tehnice destul de avansate. Multe meciuri au fost disputate la un nivel tehnic superior, chiar surprinzător pentru gradul de pregătire a sportivilor angajați în întrecere. Cînd afirmăm aceasta ne gîndim la partidele *Remus Cosma — Alexandru Turcoi, Dinu Condurat — Ion Vladimir, Marian Lazăr — Marian Ploieșteanu, Simion Cuțov — Iuseim Memet, Mircea Simon — Marian Culineac, Daniel Gorea — Dinu Condurat, Marcel Lupu — Ion Popescu* în care boxul de calitate a fost evident.

Bineînțeles, nu toți participanții la acest turneu s-au ridicat la nivelul așteptărilor. Au fost și meciuri slabe și unele prezențe nejustificate în rîndul celor mai buni 4 boxeri din țară la fiecare categorie. De pildă, tineri ca Ștefan Mirea (C.S.O. Pitești), Bily Berteei (Dinamo Brașov), Dumitru Penciu (Auto Măcin), Ion Boancă (C.S.M. Cluj), ale căror cunoștințe tehnice se situează la nivelul începătorilor, nu aveau ce căuta într-o asemenea competiție. Dar, în ansamblu, „Criteriul tineretului" s-a bucurat de succes. Antrenorii care s-au ocupat de pregătirea participanților au motive de satisfacție. Aproape la fiecare categorie de greutate s-au evidențiat cîte unul sau doi boxeri talentați, cu excelente calități pentru rîvna pugilistică în care se pot pune îndreptățite speranțe. Tineri ca *R. Cosma, Al. Turei, D. Condurat, I. Vladimir, M. Lăzăr, S. Cuțov, S. Mihalcea, M. Lupu, V. Croitoru, M. Simon, M. Culineac* sau *Șt. Florea* sînt boxeni de la care se așteaptă în mod justificat rezultate de valoare la prima mare confruntare internațională — campionatele europene de tineret din mai 1972.

Mihai TRANCA

yachting

VELIȘTII BUCUREȘTENI ȘI-AU ADJUDECAT TOATE TITLURILE

Constanța, 30 (prin telefon, de la corespondentul nostru). Ultimele trei regate, care urmau să desemneze cîștigătorii campionatului național de yachting pe anul 1971, au fost dominate, așa cum era de așteptat, de veliștii bucureșteni de la C.N.U. și Electrica. Sportivii constănțeni au avut doar cîteva sclipiri la clasa **finn,** prin Gh. Nicolicioiu și la clasa **F. D.,** prin Ion Alexandru — Alex. Dănăoaică care, însă, nu au putut influența cu nimic clasamentul general. Concursul a evidențiat evoluții interesante, o bună organizare datorită sprijinului asociației sportive Marina Constanța precum și a asociațiilor sportive locale.

Cîștigătorii ultimelor reuniuni (regatele IV și V) : **finn :** Petre Purcea (C.N.U.) ; **F. D. :** C. Bărbulescu—Fl. Panaitescu (C.N.U.) ; **star :** M. Dumitriu—M. Iliescu (C.N.U.) ; **sneip :** M. Năvodaru—I. Stănescu (Electrica Buc.) ; **regata a VI-a : finn :** A. Vasiliu (C.N.U.) ; **F. D. :** I. Alexandru—A. Dănăoaică (Știința Constanța) ; **star :** M. Dumitriu—N. Iliescu ; **sneip :** M. Năvodaru—I. Stănescu (Electrica Buc.).

Clasament general : finn : 1. Petre Purcea (C.N.U.) 8,7 p ; 2. A. Vasiliu (C.N.U.) 24,7 p ; 3. Gh. Nicolicioiu (Electrica Constanța) 25,1 p ; **F.D. :** 1. C. Bărbulescu—Fl. Panaitescu (C.N.U.) 0 p ; 2. N. Culica—D. Nicolescu (Electrica Constanța) 15 p, 3. I. Alexandru—A. Dănăoaică (Știința Constanța) 29,7 p ; **star :** 1. M. Dumitriu—M. Iliescu (C.N.U.) 0 p ; 2. Gh. Lungu—A. Harbic (Electrica Buc.) 15 p, 3. I. Francescu—F. Ionaș (Electrica Constanța) 30,4 p ; **sneip :** 1. M. Năvodaru—I. Stănescu (Electrica Buc.) 5,7 p, 2. E. Grozea—T. Deapu (C.N.U. și Știința Constanța) 17,4 p, 3. V. Geles—D. Mărăcine (Electrica Buc.) 24,7 p.

Cornel POPA

MOTO

ÎN CĂUTAREA UNEI NOI FORMULE DE CAMPIONAT ?

Spre deosebire de anii trecuți, recent încheiatul campionat republican de viteză pe circuit s-a desfășurat pe o perioadă mai lungă. Duminică s-a consumat, la Ploiești, etapa a 8-a, ultima, cunoscîndu-se noii campioni ai țării : **clasele 70 și 175 cmc** — Traian Macarie (Metalul), **125 cmc** — Al. Ionescu-Cristea (Oțelul Galați), **250 cmc și 500 cmc** — Florian Ștefan (Locomotiva Ploiești), **ataș** — frații Ștefan și Ion Csorbasy (U.R.A. Tg. Mureș), **echipe** — Metalul București. Urmărind etapă de etapă competiția, afirmăm, fără teama de a greși, că actualii deținători ai tricourilor de campioni sînt cei mai în drept să le poarte. Toți laureații au dovedit că acordă o egală atenție pregătirii mașinilor pentru concurs și menținerii lor în cea mai bună formă sportivă. Rezultatele consțiinciozității au fost încununate de succes.

Problemele ivite pe parcursul întrecerii au fost : întreținerea în stare corespunzătoare a motocicletelor, buna organizare a reuniunilor și asigurarea securității spectatorilor și alergătorilor, precum și aspecte de ordin disciplinar. În privința păstrării mașinilor în stare de funcționare, trebuie să spunem cu părere de rău că unii concurenți au venit la o serie de etape ca turiști, alergînd parcă pe motocicletele de oraș. Consecința delăsării are următorul bilanț : din 178 de concurenți care au luat startul în campionat, au terminat doar 63.

Organizarea întrecerilor a lăsat uneori de dorit, îndeosebi la Reșița, Cîmpina și București unde, neluîndu-se măsurile de rigoare, fie că traseul nu a fost cel mai nimerit, fie că s-au produs grave accidente, creîndu-se nemulțumiri atît în rîndurile spectatorilor, cît și al participanților. Sîntem convinși că aceste deficiențe nu ar fi umbrit în-

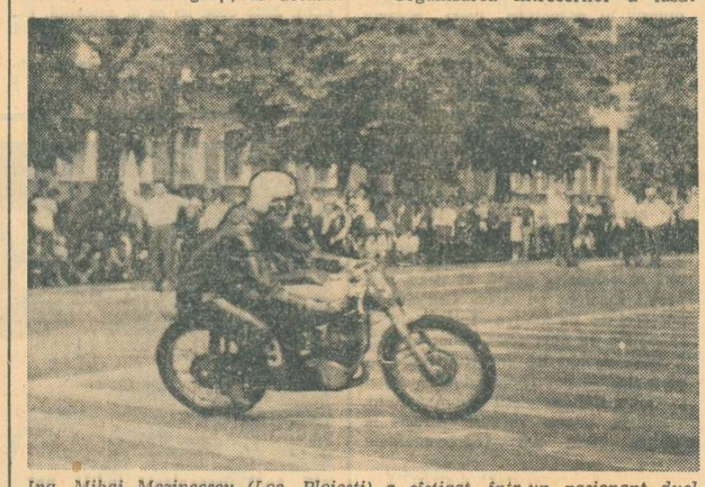

Ing. Mihai Mezincescu (Loc. Ploiești) a cîștigat, într-un pasionant duel cu Dumitru Vasilescu (Met. București), cursa de la clasa 175 cmc (din cadrul ultimei etape de campionat), cu numai o lungime de motocicletă. Iată-l pe învingător făcînd turul de onoare

Foto : Ion POPESCU — Ploiești

baschet

(Urmare din pag. 1)

Singura explicație o găsim într-o cădere de moment, într-o relaxare psihică ivită tocmai în această întrecere decisivă.

Dar, pentru că sîntem la capitolul deficiențelor, socotim necesară și dezvăluirea altor tare mai profunde ale lotului român, generînd rezultate nesatisfăcătoare înregistrate pe plan internațional în ultimii ani.

Este vorba, de pildă, de selecția tinerilor baschetbaliști, ca și de volumul și calitatea muncii depuse pentru instruirea lor. Și, din acest punct de vedere, trebuie spus răspicat că sîntem încă în urma celor mai valoroase echipe. Niculescu și Cernat sînt, într-adevăr, elemente excepționale care ar face față oricărei selecționate, Scutaru și Poleanu au de asemenea o valoare ridicată, Chircă, Osacenco, Modrogan și Ursache pot fi și ei utili. Cernînd, însă, printr-o sită mai deasă, vedem că doar Niculescu și Cernat reprezintă valori reale, ei fiind, de altfel, și singurii jucători care au punctat decisiv și care au „dus" toată echipa în spate (au și ocupat primele două locuri în clasamentul coșgeterilor, înscriind 300 din cele 550 de puncte ale formației române). Aportul a numai doi jucători de 1,90 m poate compensa însă absența unor pivoți cu talie și pregătire corespunzătoare? Evident că nu și, în felul acesta, ajungem la constatarea că, de fapt, componența reprezentativei de juniori (alcătuită în mod cert din cei mai buni jucători la ora actuală) nu asigură împrospătarea lotului de seniori cu ceea ce îi este acestuia mai necesar : elementele cu talie înaltă, pivoții. Sintem, deci, tot în urmă la acest capitol, determinant în obținerea marilor performanțe și faptul nu constituie o apreciere onorabilă pentru antrenorii echipelor de juniori din țara noastră. Juniorii de 2 m continuă să apară rar, iar cei depistați rămîn la un nivel mediocru, oricum sub solicitările baschetului modern. Iar a obține locuri fruntașe în competiții de amploare cu elemente de 1,90 m, oricît de dotate ar fi acestea, este o utopie, așa cum s-a demonstrat de-a lungul anilor chiar prin rezultatele echipei române.

Așadar, în ciuda unor evoluții lăudabile (Balcaniada de la Izmir, meciurile cu Ungaria și Cuba din cadrul „Cupei Prietenia"), echipa de juniori nu prezintă garanția promovării acelor jucători de care baschetul nostru are nevoie stringentă. Batem pasul pe loc la capitolul esențial al baschetului modern : „giganții". Ce trebuie făcut, se știe de multă vreme, dar nu se aplică decît timid și, după cum se vede, fără roade. Este cazul însă, ca măcar acum, cînd „Cupa Prietenia" a reliefat chiar în fața antrenorilor noștri **(prezenți, din păcate, în număr foarte mic la aceste dispute, de parcă nu ar fi avut nimic de învățat)** că „am pierdut din nou trenul", că trebuie să se facă neapărat ceva. Și acest **ceva** nu poate fi decît sporirea exigenței în selecție, schimbarea radicală a concepției despre efort a antrenorilor și jucătorilor. Enunțarea este elementară și am repetat-o de nenumărate ori de-a lungul anilor, dar, așa cum se constată, fără să fi găsit ecoul cuvenit.

Locul 6 la „Cupa Prietenia", prezența masivă a giganților în celelalte selecționate, îi va convinge oare pe antrenorii români?

ÎN DEZBATERE: activitatea sportivă și turistică a tineretului

(Urmare din pag. 1)

petițional al elevilor pe anul școlar 1971/1972 și sistemul activităților sportive ale elevilor (elaborate în comun de Ministerul Învățămîntului, Comitetul Central al Uniunii Tineretului Comunist, Consiliul Național al Organizației Pionierilor și Consiliul Național pentru Educație Fizică și Sport), recomandările privind organizarea, începînd cu noul an școlar, a cursurilor de pregătire a arbitrilor-sportivi dintre elevi, o serie de regulamente ale competițiilor de masă deschise tineretului (cum ar fi, spre exemplu, concursurile „Cercurile olimpice" și „Țintașul de elită", „Cupa tineretului de la sate", întrecerile de trîntă), precum și modificările aduse structurii anului de pregătire și conținutului programelor de pregătire a tineretului pentru apărarea patriei. Observațiile formulate, sugestiile exprimate dau posibilitatea îmbunătățirii conținutului acestor instrucțiuni și regulamente, care vor deveni îndrumare prețioase pentru organele și organizațiile U.T.C. în preocupările lor din domeniile sportului și pregătirii tineretului pentru apărarea patriei.

Spre meritul lor, inițiatorii și organizatorii consfătuirii n-au ignorat efectul pe care îl putea avea exprimarea, de la tribuna acestei reuniuni de lucru, a unor puncte de vedere — asupra problemelor aflate în dezbatere — din partea celorlalte instituții și organizații cu care U.T.C. colaborează, în virtutea reglementărilor legislative, pe linia educației fizice și sportului. Astfel reprezentanții Consiliului Național pentru Educație Fizică și Sport, Uniunii Generale a Sindicatelor și Ministerului Învățămîntului au fost invitați și au expus sinteze ale preocupărilor actuale manifestate de respectivele organizații și instituții în direcția dezvoltării activității sportive de masă, referindu-se, bineînțeles, și la aspectele colaborării pe acest tărîm cu organele și organizațiile U.T.C. De asemenea, reprezentantul Biroului de turism pentru tineret, a prezentat o expunere detaliată asupra stadiului actual și a perspectivelor activității turistice pentru masele de tineri din întreprinderi și instituții, din școli și facultăți, de la sate.

În încheierea lucrărilor consfătuirii a luat cuvîntul tovarășul **Iosif Walter,** secretar al C.C. al U.T.C., care, prezentînd concluziile dezbaterilor purtate în cele două zile, s-a referit pe larg la sarcinile ce revin organelor și organizațiilor Uniunii Tineretului Comunist în vederea ridicării pe o treaptă calitativ superioară a preocupărilor în domeniile sportului, turismului și pregătirii tineretului pentru apărarea patriei, ca și în privința valorificării mai eficiente a acestor activități pentru educarea comunistă multilaterală a tinerei generații.

INTREPRINDEREA ECONOMICĂ DE ADMINISTRARE A BAZELOR SPORTIVE

din București, bd. Muncii nr. 37-39, sector 3, telefon 21 66 85

ANGAJEAZĂ DE URGENȚĂ

— tîmplari manuali ; lăcătuși ; zidari ; zugravi ; fierari betoniști ; sudor ; instalator sanitar ; dulgheri ; muncitori necalificați.

ÎN MAGAZINELE DE CONFECȚII GĂSIȚI UN BOGAT SORTIMENT DE UNIFORME ȘCOLARE PENTRU TOATE CICLURILE

CUMPĂRAȚI DE PE ACUM COPIILOR UNIFORME, PENTRU A EVITA AGLOMERAȚIA

fotbal

ÎN DIVIZIA B

DEMARAJ GREU SPRE CALITATE...

SERIA I

PROGRESUL BRĂILA — PROGRESUL BUCUREȘTI 0—1 (0—0).

Foarte mult timp rezultatul a stat sub semnul incertitudinii.

În vreme ce „bancarii" puseseră la punct, pentru acest al doilea meci în deplasare, un sistem defensiv special (cu trei mijlocași — între care Dumitriu juca mai curînd „măturător" în fața liniei de fundași — și un „inter-rătăcitor", Dudu Georgescu), într-un scop lesne de înțeles, gazdele — surprinzător — acționau tot defensiv, apărîndu-se uneori cu 6—7 jucători, în fața a numai 2—3 înaintași adverși. De aici, bineînțeles, își trăgea originea un joc mai mult prin centrul terenului, fără ocazii sau faze de poartă notabile.

După aproximativ o oră de joc, brăilenii slăbesc vizibil alura, permițînd oaspeților să întreprindă două acțiuni mai clare : min. 67, șut Cassai, deviat de Gheorghiță spre propria poartă și apărat cu dificultate de portar, și min. 72, pasă „printre" Tănăsescu, la I. Sandu, centrare foarte bună a acestuia la Cassai, șut plasat, la colț, cu latul și... 1—0 pentru oaspeți !

De aici, pînă la sfîrșitul meciului, gazdele încep o cursă de urmărire. Se găsesc, citeodată, în careul bucureștenilor nu mai puțin de 19 jucători (doar portarul Rădoi, fundașul Cazan și bucureșteanul Cassai mai rămîn „spectatori") în căutarea unui balon pe care nimeni nu mai știe unde se află... Se succed la poarta lui Manta corner după corner, lovituri libere, ocazii după ocazii (min. 75, Tănăsescu „scoate" de pe linia porții trimițînd balonul în... bară !; min. 89, brăileanul Traian ratează incredibil etc.), dar egalarea nu se mai produce.

Z. Drăghici (Constanța) a condus bine.

Dumitru GRAUR

FOIANA CÎMPINA — PORTUL CONSTANȚA 2—2 (1—2)

Lovitura de începere o au oaspeții care însă nu au curajul să atace. Inițiativa este preluată imediat de gazde, dar acestea ratează două mari ocazii : o centrare de pe aripa stîngă, la care atacanții se invită reciproc, fără ca vreunul dintre ei să preia, precum și șutul lui Goran de la doi metri de poartă, care a trecut pe lîngă ea. Minutele următoare aduc surpriza : în plină dominare a gazdelor oaspeții reușesc deschiderea scorului, prin Manea. Gazdele revin în atac, dar ratează exasperant ocazii dintre cele mai clare. În min. 27, presați, oaspeții comit un fault și, de la cca 20 m, Fătu înscrie în colțul lung aducînd egalarea. În min. 44, oaspeții iau din nou conducerea : înscrie Mustafa.

În min. 52, la o lovitură liberă de la cca 30 m — aparent „nevinovată" — Goran șutează la semiînălțime, Stancu ține și apoi scapă mingea în gol — 2—2. Urmează o perioadă de dominare a gazdelor, dar fără rezultat. În min. 65, arbitrul îl elimină pe Paraschivescu pentru lovirea adversarului. Jocul este întrerupt cîteva minute, iar la reluare poarta amprenta nervozității.

A arbitrat Mircea Bică (București).

Ion FERNE

METALUL BUCUREȘTI — DUNAREA GIURGIU 4—0 (0—0).

După cum s-au desfășurat „ostilitățile" mai bine de 50 de minute, era greu de întrevăzut acest scor sever. Este adevărat că în această perioadă metalurgiștii au avut inițiativa, că ambele extreme — Troi și Roman — au centrat de mai multe ori în careul advers, însă colegii lor au greșit de fiecare dată țința, sau portarul oaspeților, Purcaru, a intervenit spectaculos (a apărat și un penalty executat de Cojocaru în min. 49). Jucătorii de la Dunărea, așa cum ne obișnuiseră cu evoluțiile lor în Capitală, au jucat deschis și s-au apărat destul de bine, destrămînd multe dintre acțiunile ofensive ale gazdelor. Dar, în min. 54, Cojocaru a reușit, printr-o centrare ireproșabilă la Nedelcu, să producă prima breșă în apărarea adversă. Mijlocașul metalurgist, cu o lovitură de cap, a trimis balonul în plasă. Din acest moment, apărarea echipei Dunărea a început să se clatine în fața acțiunilor ofensive tot mai insistente ale gazdelor. Firesc, apărătorii giurgiuveni au mai cedat, pînă la sfîrșitul jocului încă de trei ori, în timp ce atacurile jucătorilor de la Dunărea au fost firave și, în consecință, destul de ușor destrămate de apărătorii bucureșteni. Celelalte goluri au fost realizate de Iancu (min. 65), Nedelcu (min. 72) și Troi (min. 76).

A arbitrat foarte bine S. Mataizer, ajutat de N. Cristian și G. Vitan (toți din Craiova).

P. VINTILA

POLITEHNICA GALAȚI — SPORTUL STUDENȚESC 2—2 (1—1). Aproximativ 8 000 de spectatori au asistat la un joc care nu s-a ridicat la nivelul tehnic așteptat. Golurile au fost realizate de M. Sandu (min. 13 și min. 70 dintr-o poziție de ofsaid nesemnalizată de tușierul V. Neacșu) pentru Sportul studențesc, respectiv Marinescu (min. 25) și Toma (min. 85 din 11 m). A condus satisfăcător E. Vlaicu-lescu — Ploiești. **Gh. Arsene,** coresp.).

Ș. N. OLTENIȚA — CHIMIA RM. VÎLCEA 1—0 (0—0). Localnicii au dominat în repriza a doua. Unicul gol a fost marcat de Nițu, în min. 54, din 11 m. Bun, arbitrajul lui C. Niculescu — București. **(Em. Gheorghe,** coresp.).

METALUL TÎRGOVIȘTE — C.F.R. PAȘCANI 3—1 (1—0). Joc dur și multe vociferări în teren. Au înscris : Manea (min. 25 și 55), Pavlovici (min. 75 din 11 m), respectiv Drăgan (min. 85). A arbitrat competent Tr. Moarcăș — Brașov **(M. Avanu,** coresp.).

ȘTIINȚA BACĂU — F. C. GALAȚI 2—1 (2—1). Băcăuanii au început bine și, după 15 minute, au condus cu 2—0 (autorii golurilor : Pelea — min. 7 și Hetrea — min. 15). În cotinuare, ei au încetinit ritmul, fapt de care au profitat oaspeții, reducînd din handicap prin Brustiuc (min. 31). A condus satisfăcător I. Ciolan — Iași **(Gh. Dalban,** coresp.).

METALUL PLOPENI — CEAHLĂUL P. NEAMȚ 3—0 (0—0). Joc de bună factură tehnică, în care gazdele au dominat și s-au „jucat" cu ocaziile. Au marcat : Urlățeanu (min. 60), Dragomir (min. 73) și Manolache (min. 75). Foarte bun arbitrajul lui P. Sotir — București. **(F. Albu,** coresp.).

SERIA A II-a

OLIMPIA ORADEA — C.S.M. REȘIȚA 0—1 (0—0).

Duminică, pe stadionul Tineretului din localitate, o adevărată atmosferă de derby. Din cei 7 000 de spectatori prezenți, 2 000 reșițeni și-au însoțit echipa, susținînd-o frenetic, și lăsînd impresia că ne aflăm la Reșița, și nu la Oradea. Dar nu din această cauză au pierdut gazdele meciul. Principala lacună a fost evoluția liniei de atac, care nu a reușit să treacă decît de puține ori de decișii apărători din Reșița. Orădenii au reușit să ajungă fără dificultate pînă la linia de 16 m, dar aici Harșani — Benczik și Bakoș au fost ușor deposedați de minge de către Kiss, Kafka și Grozăvescu, care, de altfel, au fost și cei mai buni jucători de pe teren.

Meciul, în general, a purtat amprenta unei lupte dîrze pentru fiecare balon, reșițenii dovedindu-se mai lucizi, mai decișI. În min. 59, Szilaghi, în duel cu E. Naghi, cîștigă balonul, ajunge în careu și șutează imparabil pe lîngă portarul Jiroș : 0—1. În prealabil, tușierul Dorogi semnalizase ofsaid la un jucător reșițean, dar arbitrul de centru a procedat foarte bine neintervenind, întrucît cel în cauză era ofsaid pasiv balonul rămînînd la Szilaghi. Au urmat scene regretabile, atît din partea jucătorilor orădeni, cît și a publicului. Protestele jucătorilor, tîrguielile cu arbitrul de centru au făcut ca jocul să fie întrerupt două minute. Subliniem că golul a fost perfect valabil.

După întrerupere, jocul a continuat într-o tensiune de nedescris, cartonașul galben fiind arătat lui Hădărean și Bakoș (Olimpia) și Rednic (C.S.M.). În min. 85 Bakoș a fost faultat în careul reșițean și penaltyul a fost ratat de E. Naghi, care a trimis balonul pe lîngă bară. Pînă la sfîrșitul partidei am asistat la scene de loviri reciproce, cu și fără minge, în care tonul l-au dat Benczik, Bakoș și E. Naghi de la orădeni, Kiss, Rednic și Kafka de la oaspeți. Arbitrul V. Catană (Carei) a avut o misiune dificilă, de care s-a achitat cu mult curaj. I se pot imputa două fapte : nu a adăugat la timpul regulamentar cele două minute de întrerupere și nu a colaborat îndeajuns cu tușierii.

OLIMPIA : Jiroș — Medveș, Foghel, E. Naghi, Ulici, Stoinar, Bakoș, Vekerdi (min. 66 Kallo), Harșani, Benczik, Hădărean (min. 66 Iacob).

C.S.M. REȘIȚA : Iliaș — Rednic, Kiss, Kafka, Pîrvan, Grozăvescu, Sfîrlogea, Dumitru (min. 76 Pușcaș), Varga (min. 55 Stoia), Szilaghi, Atodiresei.

I. GHIȘA — coresp.

GAZ METAN MEDIAȘ — C.F.R. TIMIȘOARA 0—0. Dacă meciul a luat sfîrșit cu un rezultat de egalitate, aceasta se datorește în bună măsură lui Gaboraș, care a apărat și un penalty. Foarte bun arbitrajul lui G. Pop — Brașov. **(Z. Rișnoveanu,** coresp.).

O imagine de la prima victorie în divizia B a echipei Metalul Plopeni (3—0 cu Ceahlăul Piatra Neamț). În fotografie, înscrierea primului gol.

Foto : T. ION

CHIMIA FĂGĂRAȘ — ELECTROPUTERE CRAIOVA 6—2 (3—0). Dominare netă a localnicilor. Autorii golurilor : Ioniță (min. 5 și 60), Feher (min. 32 și 76), Ciutac (min. 34), Loncer (min. 57), respectiv Stănescu (min. 46 din 11 m) și Dinu (min. 67). A condus bine C. Dinulescu — București. **(B. Stoiciu,** coresp.).

CORVINUL HUNEDOARA — MINERUL ANINA 4—1 (3—1). Gazdele au evoluat la un bun nivel, au dominat aproape tot timpul, cu excepția primelor 15 minute din repriza secundă. Au înscris : Muțiu (min. 15), Cergo (min. 20 și 60), Pleian (min. 33 din 11 m), respectiv Mathe (min. 40 din 11 m). A arbitrat foarte bine G. Blau — Timișoara. **(V. Albu,** coresp.).

GLORIA BISTRIȚA — METALURGISTUL CUGIR 1—0 (1—0). Joc frumos în prima repriză și confuz după pauză. Unicul gol a fost realizat de Gocan (min. 22). Bun, arbitrajul lui V. Topan — Cluj. **(I. Toma,** coresp.).

OLIMPIA SATU MARE — MINERUL BAIA MARE 2—1 (1—1). Peste 3 000 de spectatori au asistat la un joc viu disputat. Au marcat : Filip (min. 30 din 11 m), Petz (min. 65), respectiv Rosnayi (min. 20). A arbitrat bine I. Ritter — Timișoara **(Z. Covaci,** coresp.).

POLITEHNICA TIMIȘOARA — VULTURII TEXTILA LUGOJ 5—0 (1—0). Oaspeții au rezistat timp de 60 de minute, apoi apărarea lor a cedat. Lugojenii, în prima repriză, au contraatacat destul de periculos. Au înscris : Bojin (min. 40 și 80), Bungău (min. 72 și 86), Kun I (min. 89). Corect, arbitrajul lui I. Haidu — Caransebeș. **(P. Arcan,** coresp.).

C.S.M. SIBIU — C.F.R. ARAD 2—0 (1—0). Cu toate că au terminat învingători, sibienii au rămas debitori celor 4 000 de spectatori, deoarece au prestat un joc de slab nivel tehnic. Feroviarii au atacat mai periculos doar în repriza secundă. Autorii golurilor : Schell (min. 4) și Stoicescu (min. 85). A condus foarte bine N. Barna — Tîrnăveni. **(I. Boțocan,** coresp.).

Privind cu... lupa evoluția tricolorilor

După cum se știe, în fața echipei naționale stau în acest sezon obiective importante, meciurile din Cupa Europei. Cum pînă la partida cu Finlanda n-au mai rămas decît trei săptămîni, ne-am propus ca în etapele de campionat să urmărim cu o sporită atenție evoluția tricolorilor. Ce au arătat ei în duminica aceasta ?

RĂDUCANU — notat cu 7 : A avut o evoluție „sinuoasă", cu intervenții excelente, dar și cu momente de derută. Pentru un portar de talia lui, lovitura liberă din primul minut n-ar fi trebuit să se transforme în gol.

ADAMACHE — 9 : Foarte calm, cu simț de anticipație, excelent la mingile pe sus, cu priză la balon. A fost unul din oamenii de bază ai echipei sale.

SĂTMĂREANU — 6 : A fost ușor depășit în cîteva rînduri în zona sa. Trebuie (poveste veche) să-și îmbunătățească atacul de deposedare. Bun în acțiunile ofensive, el nu trebuie să uite că este fundaș, în primul rînd.

BOC — 6 : Nesigur. A greșit la cele două goluri și a făcut un penalty. Perioada de întrerupere își spune cuvîntul.

VLAD — 7 : A început bine, a terminat mai slab. În general, jocul lui a fost satisfăcător.

IANUL — 7 : Pe linia obișnuitei sale evoluții, jucător de bază al defensivei ieșene, dar care n-a strălucit, ca altă dată.

MOCANU — 7 : S-a achitat bine de sarcinile defensive, dar nu a strălucit. A contribuit mai puțin la construirea atacurilor.

N. IONESCU — 8 : A muncit foarte mult și cu folos, dovedind dîrzenie, putere de luptă. A venit deseori în atac, fiind unul din jucătorii de bază ai echipei sale.

ANCA — 8 : Unul dintre elementele care au impins echipa în atac, fiind al cincilea jucător cu sarcini ofensive. Condiția fizică foarte bună, tactic, însă, haotic, fapt ce îi scade randamentul.

DUMITRU — 7 : A avut o sarcină fixă — marcaj strict la Dobrin. Spre sfîrșit, a dovedit aceleași calități ofensive evidențiate în atîtea rînduri.

VIGU — 8 : A respectat cu strictețe sarcina de joc (marcaj de supraveghere la Domide), util în momentele de atac.

LUCESCU — 8 : Foarte activ, cel mai bun dintre atacanții dinamoviști, confirmînd forma bună în care se află. A dovedit calm și precizie în transformarea loviturilor de la 11 m.

IORDĂNESCU — 8 : Prin fentele și driblingurile sale a dezechilibrat întregul sistem defensiv al U.T.A.-ei.

DEMBROVSCHI — 7 : Început de meci foarte bun, cu execuții tehnice de finețe care au dat claritate jocului echipei sale. Ca și altă dată, din cauza insuficientei condiții fizice, treptat, a dispărut din joc.

KUN II — 7 : Pe linia ultimelor evoluții, adică bine. Se simte mai în largul lui pe aripa stîngă. A ratat, însă, o mare ocazie, de la numai trei metri de poartă.

PANTEA — 7 : După o primă repriză slabă, pe parcurs și-a revenit, a combinat ingenios cu colegii și a înscris un gol.

FL. DUMITRESCU — 7 : Util echipei, dar nu a ieșit în evidență prin ceva deosebit.

Media notelor tricolorilor : 7,29

ÎN DIVIZIA C

PERFORMERA ETAPEI A II-a : I. T. A. PAȘCANI (7-1 CU MINOBRADUL VATRA DORNEI)

SERIA 1

Penicilina Iași — Foresta Fălticeni 2—0 (1—0)
Textila Botoșani — Avîntul Frasin 0—1 (0—1). S-a jucat la Bucecea.
Victoria Roman — Nicolina Iași 3—0 (0—0)
I.T.A. Pașcani — Minobradul Vatra Dornei 7—1 (3—1)
A.S.A. Cîmpulung — Constructorul Iași 4—0 (1—0)
Fulgerul Dorohoi — Chimia Suceava 1—2 (0—1)
Minerul Gura Humorului — Viitorul P.T.T.R. Botoșani 5—1 (2—1)

(Corespondenți : V. Diaconescu, T. Ungureanu, G. Gheorghe, C. Enea, C. Rotaru, M. Azoiței, C. Filipovici).

1.	Victoria R.	2	2	0	0	6—1 4
2—3.	Chimia	2	2	0	0	4—1 4
2—3.	Avîntul	2	2	0	0	3—0 4
4.	I.T.A. Pașcani	2	1	0	1	7—2 2
5.	Minerul	2	1	0	1	5—2 2
6.	Nicolina	2	1	0	1	5—4 2
7—8.	Penicilina	2	1	0	1	2—2 2
7—8.	ASA Cîmpulung	2	1	0	1	5—5 2
9.	Foresta	2	1	0	1	1—2 2
10.	Textila	2	0	1	1	2—2 1
11.	Fulgerul	2	0	1	1	1—3 1
12.	Constructorul	2	0	1	1	0—4 1
13.	Minobradul	2	0	1	1	2—8 1
14.	Viitorul B.	2	0	0	2	2—8 0

ETAPA VIITOARE (12 septembrie) : Viitorul — I.T.A. Pașcani, Fulgerul — Penicilina, Foresta — A.S.A. Cîmpulung, Nicolina — Minerul, Minobradul — Chimia, Constructorul — Textila, Avîntul — Victoria.

SERIA a II-a

Automobilul Focșani — Letea Bacău 2—0 (1—0)
Cimentul Bicaz — Oituz Tg. Ocna 2—2 (1—0)
Trotusul Gh. Gheorghiu-Dej — Luceafărul Focșani 1—1 (0—0)
A.S.M. Tecuci — Dunubiana Roman 3—0 (0—0)
Petrolul Moinești — Rulmentul Bîrlad 2—3 (1—1)
Minerul Comănești — Gloria Tecuci 0—0
Textila Buhuși — Viitorul Vaslui 3—1 (0—0)

(Corespondenți : Al. Sîrbu, St. Ghimpe, Gh. Grunzu, C. Filită, Al. Stoianovici, C. Birton și I. Vieru).

1.	Rulmentul	2	2	0	0	7—3 4
2.	Oituz	2	1	1	0	7—2 3
3.	Textila	2	1	1	0	3—1 3
4.	Minerul	2	1	1	0	1—0 3
5.	A.S.M. Tecuci	2	1	0	1	3—2 2
6.	Danubiana	2	1	0	1	4—3 2
7—8.	Gloria	2	0	2	0	0—0 2
7—8.	Viitorul	2	1	0	1	3—3 2
9—10.	Letea	2	1	0	1	2—3 2
9—10.	Automobilul	2	1	0	1	3—4 2
11—12.	Cimentul	2	0	1	1	3—4 1
11—12.	Luceafărul	2	0	1	1	2—3 1
13.	Trotusul	2	0	1	1	1—3 1
14.	Petrolul	2	0	0	2	2—7 0

ETAPA VIITOARE : Gloria — Viitorul, Danubiana — Letea, Textila — Minerul, Luceafărul — Rulmentul, Oituz — Automobilul, Trotușul — Cimentul, Petrolul — A.S.M. Tecuci.

SERIA a III-a

Unirea Tricolor Brăila — I.M.U. Medgidia 2—2 (0—1)
Marina Mangalia — S.N. Constanța 0—0
Ancora Galați — Viitorul Brăila 0—1 (0—1)
Electrica Constanța — Delta Tulcea 2—1 (1—0)
Dunărea Tulcea — Constructorul Galați 1—3 (1—2)
Cimentul Medgidia — Dunărea Brăila 5—1 (1—1)
Dacia Galați — Granitul Babadag 5—1 (3—0)

Corespondenți : G. Rizea, I. Ciobóată, T. Siriopol, N. Teodorescu, I. Turșie, R. Avram și V. Ștefănescu.

1.	Constructorul	2	2	0	0	9—1 4
2.	Viitorul	2	2	0	0	3—0 4
3.	S.N. Constanța	2	1	1	0	3—1 3
4— 5.	Delta	2	1	0	1	5—2 2
4— 5.	Cimentul	2	1	0	1	6—3 2
6— 7.	Electrica	2	1	0	1	3—3 2
6— 7.	Dacia	2	1	0	1	5—5 2
8— 9.	IMU Medgidia	2	0	2	0	2—2 2
8— 9.	Marina	2	0	2	0	0—0 2
10—11.	Dunărea B.	2	1	0	1	3—6 2
10—11.	Granitul	2	1	0	1	3—6 2
12.	Unirea Tricolor	2	0	1	1	2—8 1
13.	Ancora	2	0	0	2	1—4 0
14.	Dunărea T.	2	0	0	2	1—5 0

ETAPA VIITOARE: Dacia — Constructorul, Ancora — Dunărea T., S.N. Constanța — Granitul, Marina — Cimentul, I.M.U. Medgidia — Electrica, Delta — Unirea Tricolor, Viitorul — Dunărea B.

SERIA a IV-a

Sirena București — Laromet București 0—0
Mașini-unelte București — Victoria Lehliu 0—1 (0—0)
Celuloza Călărași — Unirea Tricolor București 3—2 (2—1)
Tehnometal București — Dinamo Obor București 0—1 (0—1)
Autobuzul București — Flacăra roșie București 3—0 (1—0)
Olimpia Giurgiu — Voința București 1—1 (0—1)
Electronica București — T.M. București 2—1 (2—0)

(Corespondenți : C. Vișan, O. Guțu, M. Stan, D. Negrea, G. Rozner, Al. Pană și G. Octav.)

1— 2.	Dinamo Obor	2	2	0	0	3—1 4
1— 2.	Electronica	2	2	0	0	3—1 4
3.	Autobuzul	2	1	1	0	6—3 3
4.	Voința	2	1	1	0	2—1 3
5— 6.	Unirea Tricolor	2	1	0	1	4—3 2
5— 6.	Tehnometal	2	1	0	1	2—1 2
7— 8.	Victoria	2	1	0	1	1—1 2
7— 8.	Celuloza	2	1	0	1	3—3 2
9.	Flacăra roșie	2	1	0	1	3—5 2
10—11.	TM. București	2	0	1	1	4—5 1
10—11.	Olimpia	2	0	1	1	2—3 1
12—13.	Sirena	2	0	1	1	0—2 1
12—13.	Laromet	2	0	1	1	0—2 1
14.	Mașini-unelte	2	0	0	2	2—4 0

ETAPA VIITOARE: Flacăra roșie — Olimpia, Unirea Tricolor — Tehnometal, Victoria — Autobuzul, T.M.B. — Mașini, Laromet — Electronica, Dinamo Obor — Celuloza, Voința — Sirena.

SERIA a V-a

Victoria Florești — Viitorul Slănic 1—0 (0—0)
Petrolul Berca — Caraimanul Bușteni 1—2 (1—2)
Carpați Sinaia — Aurora Urziceni 2—1 (0—1)
Olimpia Rm. Sărat — Șoimii Buzău 0—2 (0—1)
Gloria Buzău — I.R.A. Cîmpina 0—0
Azotul Slobozia — Chimia Buzău 1—1 (1—1)
Petrolistul Boldești — Prahova Ploiești 2—2 (1—1)

(Corespondenți : N. Coman, N. Ploeșanu, V. Feldman, N. Dincă, I. Stănescu, G. Aliotie).

1.	Caraimanul	2	2	0	0	4—1 4
2— 3.	Gloria	2	1	1	0	3—1 3
2— 3.	Șoimii	2	1	1	0	3—1 3
4.	Carpații	2	1	0	1	3—2 2
5.	Aurora	2	1	0	1	2—2 2
6—10.	Chimia	2	0	2	0	1—1 2
6—10.	IRA Cîmpina	2	0	2	0	0—0 2
6—10.	Petrolistul	2	0	2	0	2—2 2
6—10.	Prahova	2	0	2	0	4—4 2
6—10.	Azotul	2	0	2	0	3—3 2
11.	Victoria	2	1	0	1	1—2 2
12.	Olimpia	2	0	1	1	0—2 1
13.	Petrolul	2	0	0	2	1—3 0
14.	Viitorul	2	0	0	2	1—4 0

ETAPA VIITOARE : Carpați — Gloria, Chimia — Petrolistul, Caraimanul — Azotul, Prahova — Victoria, Șoimii — Petrolul, Aurora — Viitorul, I.R.A. Cîmpina — Olimpia.

SERIA a VI-a

Petrolul Videle — Sporting Roșiori de Vede 3—0 (2—0)
Oltul Slatina — Metalul Mija 2—0 (1—0)
Lotrul Brezoiu — Rapid Piatra Olt (nedisputat)
Flacăra Moreni — Petrolul Tîrgoviște 3—2 (2—1)
Comerțul Alexandria — Dacia Pitești 1—0 (0—0)
Unirea Drăgășani — Oltul Rm. Vîlcea 2—1 (1—0)
Chimia Tr. Măgurele — Muscelul Cîmpulung 3—0 (3—0)

(Corespondenți : D. Gruia, I. Diaconu, I. Zidaru, G. Hinca, M. Bizon, D. Denghel și C. Dumitru)

1.	Oltul S.	2	2	0	0	4—1 4
2.	Comerțul	2	2	0	0	3—1 4
3— 4.	Petrolul V.	2	1	1	0	6—3 3
3— 4.	Chimia	2	1	1	0	3—0 3
5.	Metalul	2	1	0	1	3—1 2
6— 7.	Flacăra	2	1	0	1	4—5 2
6— 7.	Muscelul	2	1	0	1	2—3 2
8.	Unirea	2	1	0	1	2—3 2
9—10.	Rapid P. Olt	1	0	1	0	3—3 1
9—10.	Lotrul	1	0	1	0	1—1 1
11.	Petrolul T.	2	0	1	1	2—3 1
12.	Sporting	2	0	1	1	4—4 1
13—14.	Dacia	2	0	0	2	1—3 0
13—14.	Oltul R.V.	2	0	0	2	2—4 0

ETAPA VIITOARE: Dacia — Lotrul, Muscelul — Flacăra, Metalul — Unirea, Rapid — Oltul S., Chimia — Oltul R.V., Sporting — Comerțul, Petrolul T. — Petrolul V.

SERIA a VII-a

Minerul Lupeni — Progresul Strehaia 2—0 (2—0)
Metalul Tr. Severin — Minerul Rovinari 5—0 (1—0)
Pandurii Tg. Jiu — Meva Tr. Severin 0—0
Progresul Corabia — F.C. Caracal 1—0 (1—0)
Știința Petroșani — Steagul roșu Plenița 2—0 (1—0)
Dunărea Calafat — Metalul Topleț (nu s-a disputat)

(Corespondenți : I. Cotescu, Gh. Manafu, P. Cristea, C. Filip, și S. Bălol).

1.	Metalul T.S.	2	2	0	0	7—0 4
2.	Știința	2	2	0	0	6—3 4
3.	Progresul C.	2	2	0	0	4—2 4
4.	Minerul L.	2	1	1	0	3—1 3
5.	Steagul	2	1	0	1	3—3 2
6— 8.	Metalul T.	1	0	1	0	1—1 1
6— 8.	Minerul M.	1	0	1	0	1—1 1
6— 8.	Pandurii	1	0	1	0	0—0 1
9—10.	MEVA	2	0	1	1	2—3 1
9—10.	F.C. Caracal	2	0	1	1	2—2 1
11.	Dunărea	1	0	0	1	1—3 0
12.	Progresul S.	2	0	0	2	0—4 0
13.	Minerul R.	2	0	0	2	3—9 0

ETAPA VIITOARE: Progresul S. — Minerul M., MEVA — Știința, Steagul — Progresul C., F.C. Caracal — Metalul T.S., Minerul L. — Pandurii, Minerul R. — Dunărea.

SERIA a VIII-a

Electromotor Timișoara — Gloria Arad 1—0 (0—0)
U.M. Timișoara — C.F.R. Caransebeș 2—1 (2—1)
Victoria Caransebeș — Aurul Brad 0—0
Minerul Bocșa — Minerul Ghelar 3—0 (2—0)
Furnirul Deta — Progresul Timișoara 3—0 (1—0)
Minerul Moldova Nouă — Metalul Oțelul Roșu 1—1 (0—0)
Vagonul Arad — Mureșul Deva 0—0

(Corespondenți : St. Marton, C. Crețu, M. Mutașcu, I. Sanfiroiu, L. Lowinger, P. Sumandan și I. Ștefan.)

1.	Minerul	2	2	0	0	5—0 4
2— 3.	Metalul	2	1	1	0	5—3 3
2— 3.	Mureșul	2	1	1	0	2—0 3
4.	Vagonul	2	1	1	0	3—2 3
5.	Furnirul	2	1	0	1	3—1 2
6.	Gloria	2	1	0	1	1—1 2
7.	Minerul M.N.	2	0	2	0	1—1 2
8—10.	Electromotor	2	1	0	1	3—4 2
8—10.	U.M. Timișoara	2	1	0	1	3—4 2
8—10.	Minerul G.	2	1	0	1	2—3 2
11.	Aurul	2	0	1	1	2—3 1
12.	Victoria	2	0	1	1	0—3 1
13.	Progresul	2	0	1	1	0—3 1
14.	C.F.R. Caransebeș	2	0	0	2	1—4 0

ETAPA VIITOARE: Minerul B. — Vagonul, Progresul — Metalul, Minerul M.N. — U.M. Timișoara, C.F.R. Caransebeș — Electromotor, Mureșul — Aurul, Gloria — Victoria, Minerul G. — Furnirul.

SERIA a IX-a

A.S.A. Sibiu — Vitrometan Mediaș 5—1 (3—0)
C.F.R. Sighișoara — Constructorul Hunedoara 3—0 (0—0)
Minerul Teliuc — Independența Sibiu 0—1 (0—0)
Unirea Alba Iulia — Victoria Călan 1—0 (0—0)
C.F.R. Simeria — U.P.A. Sibiu 3—2 (2—0)
Chimia Or. Victoria — Textila Sebeș 1—0 (1—0)
Metalul Copșa Mică — Minaur Zlatna 1—0 (0—0)

(Corespondenți : Gh. Topîrceanu, I. Turjan, I. Vladislav, I. Filipescu, I. Ion, Gh. Matei și M. Faliciu).

1.	Independența	2	2	0	0	3—1 4
2.	Metalul	2	1	1	0	1—0 3
3— 4.	ASA Sibiu	2	1	0	1	7—4 2
3— 4.	UPA Sibiu	2	1	0	1	7—4 2
5.	Victoria	2	1	0	1	2—1 2
6— 9.	Textila	2	1	0	1	3—3 2
6— 9.	Minaur	2	1	0	1	2—2 2
6— 9.	CFR Simeria	2	1	0	1	4—4 2
6— 9.	Unirea	2	1	0	1	2—2 2
10—11.	CFR Sighișoara	2	1	0	1	4—5 2
10—11.	Chimia	2	1	0	1	2—2 2
12.	Minerul	2	0	1	1	2—3 1
13.	Constructorul	2	0	1	1	0—3 1
14.	Vitrometan	2	0	1	1	2—6 1

ETAPA VIITOARE : Textila — Unirea, U.P.A. Sibiu — Minerul, Minaur — C.F.R. Sighișoara, Independența — Constructorul, Victoria — Metalul, Vitrometan — C.F.R. Simeria, Chimia — A.S.A. Sibiu.

SERIA a X-a

Unirea Zalău — Măgura Șimleul Silvaniei 4—1 (1—0)
Bradul Vișeu — Someșul Satu Mare 2—1 (1—1)
Victoria Carei — Bihoreana Marghita 5—1 (1—1)
Minerul Baia Sprie — Topitorul Baia Mare 1—0 (1—0)
Constructorul Baia Mare — Minerul Cavnic 4—0 (3—0)
Recolta Salonta — Voința Carei 1—1 (0—0)
C.I.L. Sighetul Marmației — Gloria Baia Mare 3—0 (Gloria fiind suspendată încă din campionatul trecut).

(Corespondenți : M. Bontoiu, A. Ghilezan, Tr. Silaghi, A. Domuța, V. Săsăranu și Gh. Cotrău).

1— 3.	Victoria	2	2	0	0	7—1 4
1— 3.	Minerul B.S.	2	2	0	0	6—0 4
1— 3.	Unirea	2	2	0	0	7—1 4
4.	Bradul	2	2	0	0	3—1 4
5— 6.	Minerul C.	2	1	0	1	6—4 2
5— 6.	CIL Sighet	2	1	0	1	5—3 2
7.	Constructorul	2	1	0	1	4—3 2
8.

Echipa de junioare a României — medalii de argint la C.E. de volei

CECINA, 30 (prin telefon). În „Pallazzetto dello Sport" din localitate s-a încheiat azi (n.r. ieri) campionatul european de volei rezervat echipelor de junioare. În cele două turnee finale au fost programate partide dezechilibrate, cu excepția întîlnirii România — Polonia. Dar, înainte de a relata desfășurarea partidelor din ultima zi a competiției, trebuie să dăm cîteva amănunte de la partidele de duminică, încheiate la o oră tîrzie. Conform pronosticurilor, echipa Bulgariei a cîștigat cu 3—0 partida cu formația țării gazdă.

În turneul final pentru locurile 1—4, reprezentativa de junioare a U.R.S.S. a obținut o victorie clară ca scor : 3—1 (8, 11, —12, 9), dar deloc ușoară în fața jucătoarelor poloneze.

Aseară, echipa Uniunii Sovietice a învins cu 3—0, (6, 7, 4) într-un meci fără istoric, în care formația vest-germană a fost depășită la toate capitolele. Astfel, junioarele sovietice își păstrează titlul de campioane ale Europei. În partida Bulgaria-Olanda, din turneul pentru locurile 5—8, victoria a revenit primei echipe cu scorul de 3—1 (1, —12, 14, 1). Străduințile olandezelor în seturile 2 și 3 au fost suficiente pentru a obține un rezultat favorabil și a evita ultimul loc în clasament.

În sfîrșit, meciul mult așteptat : România—Polonia. Jucătoarele noastre încep bine și prin izbînzile în atac și la blocaj se detașează (10—2), dar în continuare comit unele greșeli la fileu și pierd terenul, fiind conduse în finalul setului (14—15). Însă în prelungiri se regăsesc și cîștigă la 15.

Cel de-al doilea set a marcat un echilibru și mai pregnant. Polonezele au condus cu 10—7, 12—9 și 14—12, dar românce — forțînd nota — au preluat conducerea, cu 15—14, ratînd însă setul : 15—17. După aceea, însă, rulînd foarte inteligent întregul lot de 11 jucătoare (**Victoria Caranda, Paula Cazangiu, Maria Antonescu, Liliana Pașca, Maria Matei, Emilia Cernega, Angela Moroianu, Cornelia Cîrstoiu, Rodica Cilibiu, Nadia Brumă, Leontina Madeș**), cei doi antrenori ai echipei noastre, **Leonid Sorbală** și **Ion Cristian**, au știut să decidă soarta întîlnirii. Fetele noastre au cîștigat următoarele două seturi și apoi partida, cu 3—1 (15, —15, 9, 12), după mai mult de două ore de luptă deosebit de încordată. Echipa României cucerește astfel medaliile de argint ale campionatelor europene de junioare.

Clasament final.

1.	U.R.S.S.	3	3	0	9:2	6
2.	ROMÂNIA	3	2	1	7:4	5
3.	Polonia	3	1	2	5:6	4
4.	R.F.G.	3	0	3	0:9	3

Nicolae MATEESCU

S-au încheiat campionatele mondiale de lupte libere

(Urmare din pag. 1)

în cursa pentru medalia de aur, învins în meciul următor a fost învins, în mod surprinzător, de către japonezul K. Wada. În limitele categoriei 74 kg, **L. Ambruș** a avut un meci extrem de dificil cu D. Sereter (R.P. Mongolă), medaliat cu bronz la J. O. 1968 și locul 3 la C.M. din 1970. Înaintea ultimei reprize, Sereter conducea cu un punct (2—3), avantaj minim pe care l-a menținut pînă la gongul final. Desi Ambruș a avut poziții favorabile de a ataca totuși el a pierdut la puncte. A urmat apoi unul dintre cele mai disputate meciuri ale zilei, cel dintre L. Ambruș și bulgarul N. Kuzmanov. Nu mai este, credem, necesar să amintim de formidabila galerie de care s-a bucurat concurentul țării gazdă. Ambruș a fost foarte atent, a ripostat cu siguranță la fiecare tentativă de atac a adversarului său și la rîndu-i a căutat și el declanșarea unor acțiuni ofensive. Nu le-a reușit decît în ultimele 25 de secunde, timp suficient pentru a acumula 4 puncte tehnice care i-au adus lui Ambruș o victorie deosebit de prețioasă prin care l-a eliminat pe concurentul bulgar din cursa pentru titlu.

În sfîrșit, **V. Iorga** (82 kg) a avut de susținut două partide: prima cu vest-germanul H. Neumayer, pe care l-a învins la puncte și cu L. Tediașvili (U.R.S.S.) în fața căruia a cedat la puncte.

În reuniunea de aseară **V. Iorga** a pierdut (prin decizie la puncte) meciul său cu H. Tottmeister (R.D.G.) și astfel a trebuit să se mulțumească cu medalia de bronz. Cel de al doilea finalist al nostru, **L. Ambruș** a avut de luptat cu doi adversari: cu S. Uzun (Turcia) de care a dispus în mod spectaculos la puncte (7—4) și cu iranianul M. Farhangust, pentru locurile 2 și 3. În acest meci, pînă în min. 8 a condus cu un punct sportivul iranian și Ambruș cu un ultim efort a executat o cosire, procedeu, prin care a egalat punctajul pe tabela arbitrilor. Deci sportivul brașovean a obținut o decizie de egalitate și medalia de argint, întrucît avea puncte de penalizare mai puține decît adversarul său.

Iată primii trei clasați: cat. 48 kg: 1. S. JAVADI (IRAN), 2. V. Yamhram (R.P. Mongolă), 3. N. Nikolov (Bulgaria); **52 kg :** 1. S. GORBANI (IRAN), 2. B. Baev (Bulgaria), 3. A. Nastrulaev (U.R.S.S.)... 5. **P. Cernău (România); 57 kg:** 1. K. YANAGIDA (JAPONIA), 2. S. Bem (S.U.A.), 3. A. Khoilojdorj (R.P. Mongolă), 4. **N. Dumitru (România); 62 kg:** 1. Z. ABDULBEKOV (U.R.S.S.), 2. Seyedabbasi (Iran), 3. K. Abe (Japonia); **68 kg :** 1. O. GABLE (S.U.A.), 2. V. Kazakov (U.R.S.S.), 3. I. Huseinov (Bulgaria); **74 kg:** 1. I. GUȘOV (U.R.S.S.), 2. **L. AMBRUȘ (ROMÂNIA),** 3. M. Farhangust (Iran); **82 kg:** 1. L. TEDIAȘVILI (U.R.S.S.), 2. H. Tottmeister (R.D.G.), 3. **V. IORGA (ROMÂNIA) : 90 kg :** 1. R. PETROV Bulgaria), 2. I. Kurczewski (Polonia), 3. H. Hellikson (S.U.A.); **100 kg:** 1. S. LOMIDZE (U.R.S.S.), 2. E. Baianmunk (R.P. Mongolă), 3. V. Todorov (Bulgaria); + **100 kg :** 1. A. MEDVED (U.R.S.S.), 2. O. Duraliev (Bulgaria), 3. J. Makiewicki (Polonia)... 5. **Șt. Stingu (România).**

Clasament pe națiuni: 1. U.R.S.S. 42,5 p, 2. Bulgaria 31 p, 3. Iran 30 p, 4. Japonia 20 p, 5. R.P. Mongolă 19,5 p, 6. S.U.A. 19 p, 7. **România 16 p.**

Începînd de joi, Sofia va găzdui campionatele mondiale de lupte greco-romane.

Echipa de greco-romane pleacă azi la Sofia

Azi la prînz pleacă cu avionul spre Sofia, locul de desfășurare a campionatelor mondiale de lupte greco-romane, echipa României compusă din următorii luptători : cat. 48 kg — Ion Gîbu, 52 kg — Gheorghe Stoicin, 57 kg — Ion Baciu, 62 kg — Cornel Virtosu, 68 kg — Simion Popescu, 74 kg — Ion Enache, 82 kg — Marcel Vlad, 90 kg — Nicolae Negut, 100 kg — Nicolae Martinescu, + 100 kg — Victor Dolipschi. După cum se vede, lipsește din reprezentativa română dublul campion mondial la cea mai ușoară categorie, **Gheorghe Berceanu.** Neparticiparea lui Berceanu la campionatele mondiale de la Sofia, se datorează unui accident la picior suferit în urmă cu o lună. Lotul este însoțit de antrenorul **Dumitru Cuc** și de către arbitrii internaționali **Ion Cernea** și **Ion Bobei.**

La Praga în meci amical de volei

JAPONIA — CEHOSLOVACIA 3-1

La Praga, s-a desfășurat partida amicală internațională de volei dintre echipele masculine ale Cehoslovaciei și Japoniei. Superiori tehnic și tactic, adoptînd un joc combativ în atac, voleibaliștii niponi au cîștigat întîlnirea cu 3—1 (8, —14, 7, 11).

Meci internațional de baschet la Pitești

PITEȘTI, 30 (prin telefon, de la corespondentul nostru). Selecționata baschetbaliștilor juniori din R. D. Germană a susținut o întîlnire amicală în compania echipei de juniori II a României. Meciul s-a încheiat cu victoria sportivilor din R.D.G. cu scorul de 53—41 (27—19).

Al. MOMETE

ÎNOTĂTORII ROMÂNI PE LOCUL IV LA TORINO

Echipele U. R. S. S. (bărbați) și R. D. Germană (femei) au cîștigat „Cupa Europei"

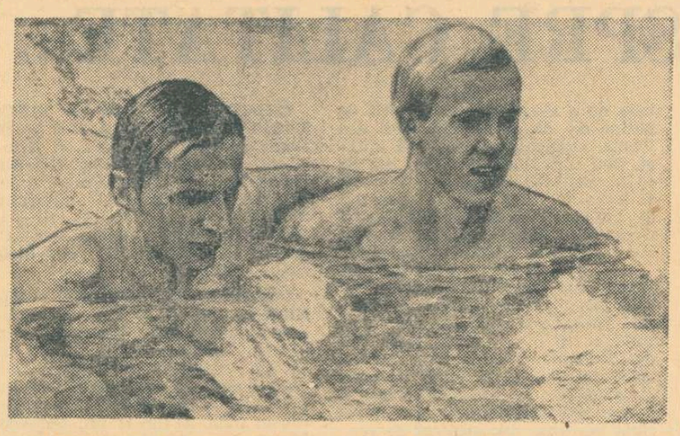

Vest-germanul Hans Fassnacht și suedezul Anders Bellbring cei mai buni „maratoniști" (1500 m liber) ai Europei

TORINO 30 (prin telefon). — Întrecerile din cadrul grupei B a „Cupei Europei" la înot au fost dominate de sportivii englezi. Aceștia au totalizat 137 p, ocupînd locul I (care le aduce promovarea în prima grupă) înaintea : Olandei 121 p, Italiei 103 p, României 84 p, Cehoslovaciei 80 p, Iugoslaviei 66 p și Austriei 53 p. Echipa țării noastre a pierdut un loc față de clasamentul ediției precedente.

1500 m liber : Kloester (O) 16:42,8 (rec.), Benny (A) 17:10 0, Grassi (I) 17:17,7, **Almer (R) 17:20,5,** Bazger (C) 17:36,3 ; 200 m liber : Pryjdeker (O) 1:59,2, Brinkley (A) 1:59,4, **Slavic (R) 2:00,4,** Hrouda (C) 2:01,2 (rec.), Cinquetti (I) 2:02,1 ; 200 m delfin : Mills (A) 2:10,6 Tozzi (I) 2:11 3 (rec.), Rood (O) 2:13,5, Rogosici (J) 2:17,1, Jaska (C) 2:17,4, **Petelei (R) 2:17,9 ;** 200 m bras : Kreichbaum (Aus.) 2:30,0, O'Connel (A) 2:33,4, Elzerman (O) 2:33,8 (rec.), Di Pietro (I) 2:35,3 (rec.), Pejsa (C) 2:36,5, **Șoptereanu (R) 2:40,2 ;** 200 m spate : Schoutsen (O) 2:12,4, Nistri (I) 2:13,2, Richards (A) 2:13,9, P. Miloș (J) 2:16,9,... 7. **Copcealău (R) 2:28,4 ;** 400 m mixt : Kloester (O) 4:57,3, Jirusek (C) 4:59,6, Davies (A) 5:00.6, Carboni (I) 5:02,5, **Wetterneck (R) 5:05,7 ;** 4×200 m liber : Olanda 8:04,3 (rec.), Anglia 8:07,3, Italia 8:16,9, **România 8:16,9,** Cehoslovacia 8:16,9.

ECHIPA U.R.S.S. CÎȘTIGĂ TROFEUL ÎN ULTIMA PROBĂ

UPPSALA 30 (prin telex). — Disputa celor 8 echipe din prima grupă a competiției a fost dramatică. Înaintea ultimei probe, ștafeta de 4×200 m liber, echipele U.R.S.S. și R.D. Germane se aflau la egalitate. Crauliștii sovietici au ocupat locul II în această cursă (față de locul IV reușit de adversari), clasîndu-se pe primul loc.

1500 m liber : Fassnacht (R.F.G.) 16:33,1, Bellbring (Sued.) 16:35,2, Sperling (R.D.G.) 16:39,6 (rec.), Lisetki (U.R.S.S.) 16:45,2 (rec.) ; **200 m liber :** Lampe (R.F.G.) 1:56,7, Samsonov (U.R.S.S.) 1:58,7, Poser (R.D.G.) 1:58,7, Gingsjo (Sued.) 1:59,0, Rousseau (Fr.) 1:59,7 ; **200 m bras :** Katzur (R.D.G.) 2:26,7, Pankin (U.R.S.S.) 2:26,9, Kusch (R.F.G.) 2:30,4 ; **200 m delfin : Fassnacht 2:04,5 — rec. european,** Hargitay (Ung.) 2:08,8, Flöckner (R.D.G.) 2:09,1, Sarigin (U.R.S.S.) 2:10,1 ; **200 m spate :** Matthes (R.D.G.) 2:12,3, Berjeau (Fr.) 2:13,3, Dobroskokin (U.R.S.S.) 2:13,8 ; **400 m mixt :** Larsson (Sued.) 4:38,8, Pechmann (R.D.G.) 4:40,9, Suharev (U.R.S.S.) 4:44,1 ; **4×200 m liber :** R.F.G. 7:50,9, U.R.S.S. 7:52,3, Suedia 7:54,0, R.D.G. 7:56,3. **Clasament:** U.R.S.S. 121 p, R.D.G. 117 p, R.F.G. 111 p, Suedia 88 p, Franța 83 p, Ungaria 70 p, Polonia 44 p, Spania (retrogradează în grupa B) 32 p.

ÎNOTĂTOARELE DIN R.D. GERMANA PE PRIMUL LOC

BRATISLAVA 30 (prin telex). — „Cupa Europei" a rămas în posesia sportivelor din R.D. Germană, care au dominat întrecerile zilei a doua : **200 m liber :** Wetzko (R.D.G.) 2:09,8, Rijnders (O) 2:10,8, Allardice (Ang.) 2:14,0 ; **800 m liber :** Tülling (R.D.G.) 9:25,7, De Boer (O) 9:29,9, Schütz (R.F.G.) 9:46,8 ; **200 m bras :** Stepanova (U.R.S.S.) 2:41,2, Eberle (R.F.G.) 2:46,1, Vogel (R.D.G.) 2:47,1, Te Riet (O) 2:47.1 ; **200 m delfin :** Lindner (R.D.G.) 2:20,3, Nagel (R.F.G.) 2:27,0, Zenövoort (O) 2:28,4, Tutaeva (U.R.S.S.) 2:28,8 ; **200 m spate : Gyarmaty (Ung.) 2:24,5 — rec. european,** Groen (O) 2:27,1, Lekveișvili (U.R.S.S.) 2:28,1 ; **400 m mixt :** Petrova (U.R.S.S.) 5:14,2 (rec.), Schuchardt (R.D.G.) 5:16,0, Penterman (O) 5:17,8 (rec.) Kiss (Ung.) 5:20,5 (rec.). **Clasament :** R.D. Germană 118 p, Olanda 101 p, U.R.S.S. 95 p, Ungaria 79 p, R.F.G. 68 p, Anglia 60 p, Cehoslovacia 50 p, Iugoslavia (retrogradează în grupa B) 21 p.

● La Udine (grupa B, feminin) a cîștigat Suedia (promovează în A) cu 88 p, urmată de Italia 80 p, Franța 79 p, Polonia 44 p, Spania 37 p și Austria 24 p. Cele mai bune rezultate : **Calligaris (It.) 9:20 8 la 800 m liber (nou rec. european) ;** Mandonnaud (Fr.) 2:14,1 — 200 m liber ; Beraud (F) 2:31,8 — 200 m spate ; Sgarbazzini (It.) 2:32,5 — 200 m delfin (rec.) ; Misserini 2:47,6 — 200 m bras (rec.).

● Bulgaria (băieți) și Elveția (fete) au cîștigat grupele C, promovînd în seriile superioare.

TELEX

La Bladel (Olanda) a continuat meciul de șah din cadrul semifinalelor campionatului mondial feminin, dintre iugoslava Milunka Lazarevici și sovietica Nana Aleksandria. Partida a 8-a a fost întreruptă la mutarea a 43-a. Aleksandria conduce cu scorul de 3½—2½ puncte, două partide fiind întrerupte. Învingătoarea acestui meci va întîlni pe cîștigătoarea semifinalei de la Minsk dintre Zatulovskaia (U.R.S.S.) și Kușnir (U.R.S.S.).

■

La Madrid s-a disputat dubla întîlnire internațională de atletism dintre echipele masculine și feminine ale Spaniei și Franței. La masculin atleții francezi au cîștigat cu scorul de 250—160 puncte, iar la feminin, rezultatul a fost de 92—42 puncte în favoarea oaspetelor. Cele mai valoroase rezultate au fost înregistrate de francezii Guy Drut (13,5 pe 110 m garduri) și Jacques Pani (săritura în lungime — 8,15 m — cea mai bună performanță mondială a anului).

■

În semifinalele turneului internațional de tenis de la Orange, Pierre Barthes (Franța) l-a învins cu **7—6, 6—4, 6—4** pe americanul Marty Riessen, iar Clark Graebner (S.U.A.) a dispus cu 1—6, 6—1, 6—2, 1—6, 7—6 de Parun (Noua Zeelandă).

■

A luat sfîrșit turneul internațional feminin de tenis de la Newport. În finală australianca Kerry Melville a dispus cu scorul de 6—3, 6—7, 7—6 de Françoise Durr (Franța).

■

Cea de-a 7-a ediție a campionatelor mondiale de judo va avea loc între 2 și 4 septembrie în orașul vest-german Ludwigshafen. Întîlnirile sînt așteptate cu deosebit interes mai ales că judo-ul figurează în programul **J. O. de la München.**

■

Tradiționalul turneu internațional de golf rezervat jucătorilor amatori, de la Bogota, a revenit în acest an sportivului mexican Enrique Sterling cu **292** puncte. Pe locurile următoare s-au clasat Roberto Monguzzi (Argentina) și Yasushi Katayama (Japonia) — ambii cu cîte 298 puncte. Pe echipe, competiția a fost cîștigată de formația Mexicului cu 595 p, urmată de selecționatele Argentinei 602 p, Columbiei 605 p, Franței 606 p.

CAMPIONATELE MONDIALE DE CICLISM

Garkusina (U. R. S. S.) a cîștigat proba de urmărire

ROMA, 30 (Agerpres). — Pe pista velodromului din orașul italian Varese au continuat campionatele mondiale de ciclism. Medalia de aur în proba de urmărire (feminin) a fost cîștigată de sportiva sovietică Tamara Garkusina, care în finală a învins-o pe olandeza Cornelia Hage. Învingătoarea a fost cronometrată în 3:53,78. Pentru locul trei, Burton (Anglia) a dispus de Zadornina (U.R.S.S.). Noua campioană mondială Garkusina este în vîrstă de 23 ani.

În semifinalele probei profesioniste de urmărire, belgianul Baert l-a învins pe danezul Ritter, realizînd timpul de 6:09,92, iar francezul Grosskost a cîștigat în fața englezului Porter în 6:00,40. În finală, Grosskost n-a mai putut obține un timp bun, pierzînd în fața belgianului Dirk Baert, noul campion al lumii. Porter a obținut medalia de bronz.

O.F.K. BEOGRAD — ECHIPĂ DE TRADIȚIE IN FOTBALUL IUGOSLAV

F. C. Beogradski a fost unul din primele cluburi de fotbal care au luat ființă în Iugoslavia. Ani de-a rîndul fotbaliștii belgrădeni s-au impus în soccerul iugoslav, cucerind cele mai multe titluri de campioană. Ani în șir, fiind scheletul reprezentativei, cu Tirnanici, Marianovici, Kokotovici, Vujadinovici în formație, „Beogradski" a scris cea mai glorioasă pagină din istoria fotbalului iugoslav. În primele luni după război, entuziaștii susținători ai „alb-albaștrilor", care nu și-au uitat echipa și „idolii", s-au regrupat în jurul noului team ce a luat ființă în același cartier „Karaburma", sub denumirea de OMLADINSKI FUTBALSKI KLUB (Clubul de fotbal al tineretului). Activînd în permanență în primul eșalon al formațiilor iugoslave, O.F.K. joacă rolul de echipă fruntașă, obținînd succese de prestigiu și în confruntările internaționale. Pe stadionul Karaburma au crescut și s-au afirmat generații de fotbaliști, printre care frații Milutinovici, Antici, Krivokucea, Samargici, Skoblar și alții.

Dacă în primii ani de la reînființare, O.F.K. s-a situat, oarecum, în umbra suratelor ei belgrădene, Partizan și Steaua roșie, acum noul val al „alb-albaștrilor" e pus pe fapte mari. În sezonul trecut, O.F.K. a fost revelația campionatului, clasîndu-se pe locul 4, înaintea eternelor rivale, obținînd dreptul de a participa în „Cupa U.E.F.A.". Cu prilejul startului în noul campionat, la tradiționala anchetă făcută de cotidianul de specialitate „Sport" în rîndul antrenorilor celor 18 echipe, a răspuns și antrenorul lui O.F.K., Boris Marovici. Îl citățm : „Probabil că echipa mea nu va cîștiga campionatul, dar, în mod sigur, vom învinge — ca și în sezonul trecut — cvartetul de aur, adică pe Hajduk, Dinamo, Partizan și Steaua roșie".

Declarația a stîrnit senzație. Sorții au vrut ca în prima etapă O.F.K. să joace la Split împotriva campioanei Hajduk. Debutul a fost senzațional : 3—0 pentru O.F.K. Santraci — tunarul echipei și golgeterul ediției trecute a campionatului, cu 18 goluri — a marcat toate cele trei puncte, luînd o serioasă opțiune

TURUDIJA

pentru noul titlu de golgeter. În etapa a doua, O.F.K. confirmă și învinge, pe teren propriu cu 2—1, un adversar incomod prin tradiție — pe Sarajevo. Au înscris : Zeț și Petkovici. Iată, de altfel, echipa cu care antrenorul Boris Marovici atacă „nemărturisita" titlul de campioană : **GEORGEVICI - VUKAȘINOVICI, MITROVICI, GUGLETA, STEPANOVICI, MEȘANOVICI, LUKICI - TURUDIJA, ZEȚ, SANTRACI, PETKOVICI.** Din lot se remarcă tînărul portar Georgevici (19 ani), un autentic talent internaționalii Stepanovici, Petkovici și Santraci, veteranul Gugleta și mezinii Zeț și Lukici, spiridușii echipei

Publicul bucureștean revede în O.F.K. o veche cunoștință. Cu ani în urmă, belgrădenii au reușit un valoros spectacol în compania lui C.C.A. (militarii au învins cu 3—2), iar generația de azi a lui O.F.K. a jucat împotriva Rapidului în „Cupa orașelor tîrguri"

Mîine, iubitorii fotbalului din Capitală vor vedea ca sparing-partener al lotului A o demnă reprezentantă a fotbalului din țara vecină. Continuatoare a tradițiilor de pe Karaburma, O.F.K va căuta să ne convingă prin jocul ei că este, la ora actuală, cea mai în formă echipă din campionatul iugoslav.

Dușan BUGARIN

Programul internațional

31 AUGUST

Subotița : Iugoslavia — Ungaria tineret (amical)

1 SEPTEMBRIE

Budapesta : Ungaria — Iugoslavia (amical)

La Valetta : Hibernian — Fram Reykjavik, în preliminariile Cupei cupelor (în primul joc, disputat tot în Malta : 3—0)

4 SEPTEMBRIE

Viena : Austria — Suedia tineret (preliminariile C. E.)

Guadalajara : Italia — Argentina, finala pentru locurile 3—4 (C. M. feminin)

5 SEPTEMBRIE

Viena : Austria — Suedia (preliminariile C. E. grupa VI)

Ciudad de Mexico : Mexic — Danemarca, finala C. M. feminin)

7 SEPTEMBRIE

Oslo : Norvegia — Franța tineret (preliminariile C.E.).

FINALĂ MEXIC — DANEMARCA ÎN C. M. FEMININ

CIUDAD DE MEXICO 30 (Agerpres). — În finala campionatului mondial feminin de fotbal, echipa Danemarcei va întîlni formația Mexicului.

În cea de-a doua semifinală a competiției, echipa Mexicului a întrecut cu scorul de 2—1 echipa Italiei. Mexicancele au înscris cele două goluri din loviturі de penalty. Scorul a fost deschis de echipa italiană prin Carmela Varone. Patricia Hernandez a transformat cele două lovituri de la 11 m.

Meciul a fost urmărit de peste 90 000 de spectatori. În cursul unor incidente, arbitrul francez Stephane Frere a fost acuzat că nu a acordat două goluri perfect valabile înscrise de fotbalistele italience și că a prelungit jocul cu cîteva minute.

Triunghiularul atletic de la Moscova

La Moscova, pe noua pistă a stadionului „Lenin", s-au încheiat întrecerile triunghiularului internațional de atletism dintre echipele masculine și feminine ale U.R.S.S., Poloniei și R.D. Germane. În clasamentele separate, scorurile finale au fost următoarele : **masculin :** U.R.S.S. — Polonia 121—91 ; U.R.S.S. — R.D. Germană 107,5—103,5 ; R.D. Germană — Polonia 122—89 puncte ; **feminin :** R.D Germană — U.R.S.S. 73—62 ; R.D Germană — Polonia 87—46 ; U.R.S.S. — Polonia 71—62 puncte.

În ultima zi Nadejda Cijova a egalat recordul lumii în proba de aruncare a greutății cu o performanță de 20,43 m. Iată alte rezultate mai importante înregistrate duminică : 5 000 m: Schultz (R.D.G.) 13:37,4, 800 m (f): Hofmeister (R.D.G.) 2:01,0, lungime (f): Herbst (R.D.G.) 6,55 m ; 3 000 m obstacole : Maranda (Polonia) 8:29,0 ; 200 m plat : Pfeiter (R.D.G.) 20,7; ciocan : Bondarciuk (U.R.S.S.) 74,54 m ; disc (f) : Melnic (U.R.S.S.) 62,52 m ; lungime (m) : Klaus (R.D.G.) 7,95 m ; înălțime (m) : Junge (R.D.G.) 2,18 m.

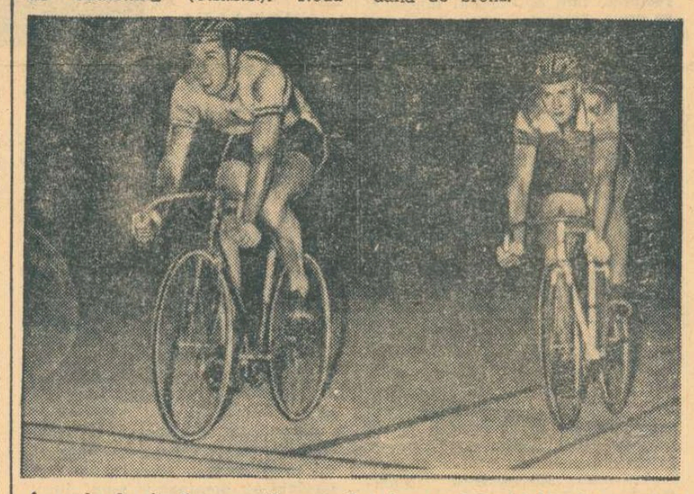

În proba de viteză rezervată amatorilor, francezul Daniel Morelon termină învingător fiind urmat de Serghei Kravțov (URSS)

Foto : A. P. — AGERPRES

DUPĂ CAMPIONATELE MONDIALE DE CAIAC-CANOE

(Urmare din pag. 1)

nea finalelor olimpice de la Belgrad ?

După opinia noastră, caracteristic apare faptul că progresul valoric general continuă, echilibrînd și făcînd tot mai grea cursa afirmării. Scontat, echipele Uniunii Sovietice și Ungariei au dominat competiția, cucerind 5 și, respectiv, 4 medalii. N-a mai existat, însă, acel mare decalaj de anul trecut, cînd — de exemplu — sportivii sovietici au cîștigat 3 din cele 7 titluri mondiale.

Mai mult, întrecerile de la Belgrad au prilejuit afirmarea unor echipe care, anul trecut, nu figurau în clasamentul medaliilor de aur (R. D. Germană și Polonia). Rezultatele acestor echipe ni se par a fi tot consecința unor preocupări susținute pentru creșterea valorică a echipajelor pe care se mizează la probele olimpice.

Desfășurarea finalelor a mai evidențiat pregătirea excelentă și perspectivele unor sportivi mai tineri din Ungaria, Uniunea Sovietică, R.D. Germană, pînă acum necuprinși în elita mondială a caiacului și canoei. În ceea ce privește aprecierile individuale sau de echipaje, remarcăm o serie de nume noi pe tabelul campionatelor mondiale (Polonia, Ungaria), revenirea — după patru ani — lui Detler Lewe printre medaliații cu aur ai competiției. Valoarea extrem de ridicată a echipajului de canoe dublu — 1 000 m format din Wichman și Petrikowics, primul renunțînd la simplu pentru a cîștiga revanșa în fața lui Patzaichin și Covaliov, declinul de formă a lui Șaporenko...

Dar, să ne oprim mai mult asupra evoluției sportivilor români în finalele probelor olimpice din cadrul acestei ediții a campionatelor mondiale și europene. Pentru început, cîteva observații pe probe :

K 1—1000 m. V. Roșca a înregistrat un oarecare progres (poziția în clasament, ca și timpul față de cîștigătorul probei), dar încă insuficient pentru a aspira la plutonul fruntaș. Este o probă la care — în ciuda eforturilor și a căutărilor — nu există acoperirea valorică necesară. Nici perspectivele nu ni se par prea îmbucurătoare.

C 1—1000 m. Este evident că la 20 de ani, Lipat Varabiev, de fapt specializat și mai bine dotat pentru întrecerile de fond, nu are experiența necesară unei confruntări cu canoiști de valoarea finaliștilor de la Belgrad. Rămîne să-i urmărim viitoarele evoluții și să așteptăm noi soluții din partea antrenorilor.

K 1—500 m (F). Cîștigătoare a ultimei piste de control dinaintea campionatelor mondiale, Maria Nichiforov a căpătat dreptul de a concura în proba de simplu. Rezultatul este deosebit de îmbucurător — 4 locuri cucerite (față de C. M. — 1970) în clasamentul final — dar apreciem că Maria Nichiforov (20 de ani) are încă posibilități de progres. Se poate ca pînă la J. O. de la München să-și îmbunătățească pregătirea pentru a încerca obținerea unei medalii de bronz, după opinia noastră.

K 2—1000 m. În sfîrșit, la această probă înregistrăm un reviriemen puternic. Echipajul format din Coșniță și Simiocenco, aceiași sportivi care anul trecut părăseau competiția înainte de finală, au făcut concludent dovada unor mari progrese, cucerind medalia de bronz și ratînd-o de puțin pe cea de argint. Antrenorii români apreciază, ca și noi, că acest echipaj are perspectiva unei afirmări olimpice.

C 2—1000 m. Nu revenim asupra rezultatelor... Campionii mondiali la Bagsvaerd, Patzaichin și Covaliov s-au clasat la Belgrad pe locul II, fiind întrecuți de unul din cele mai valoroase (și într-o formă excepțională) echipaje dintre toate cele care au luat startul la **Ada-Tiganlija.** Mărturisim că am așteptat cu destule temeri finala acestei probe, știind că sportivii noștri n-au avut un sezon bogat în succese și că I. Patzaichin a urmat un lung tratament medical. De aceea, medalia de argint cucerită de canoiștii noștri reprezintă o performanță autentică și ne dă speranțe că ei pot reveni la valoarea care i-a consacrat și care în ultimii trei ani le-a adus titlul olimpic, mondial și european.

K 2—500 m (F). S-a participat, din cauza „abandonului" de ultim moment al caiacistei Viorica Dumitru, cu un echipaj improvizat format din Maria Nichiforov și Aripina Evdochimov. Cele două tinere sportive au făcut o cursă bună ocupînd același loc (6) pe care l-au obținut anul trecut experimentatele caiaciste Victoria Dumitru și Valentina Serghei. Credem că la această probă, poate cu o altă formulă de echipaj — din care să nu lipsească Nichiforov — se poate atinge pînă la München o valoare care să îndreptățească speranțele într-un loc mai bun și poate chiar la medalia de bronz.

K 4—1000 m. Ca și anul trecut, s-a considerat că la această probă lucrurile sînt rezolvate. Dar, ca și la Bagsvaerd, rezultatul (locul 5) a surprins. Timpul realizat este cel obișnuit, însă, s-a văzut limpede că pe ultima parte a cursei echipajul n-a mai acționat cu aceeași forță și rezistență, pierzînd poziții prețioase. Specialiștii noștri consideră — și așa este — necesară continuarea procesului de întinerire a acestui echipaj, dar se pare că, cel puțin la ora actuală, există mari dificultăți întrucît prea puțini caiaciști se apropie de ridicatele exigențe cerute de promovarea într-un echipaj de K 4—1000 m.

Rămîne să încercăm acum o apreciere generală a evoluției echipei noastre reprezentative în cele șapte finale... ale probelor olimpice.

Comparînd rezultatele obținute la Belgrad, cu cele realizate la C. M. din Danemarca, constatăm că acum au fost cucerite două medalii (una de argint și una de bronz) față de una (e drept, de aur !) și că punctajul a crescut de la 10 la 14. Nu acestea ni se par însă a fi singurele criterii de apreciere. Socotim să avem în vedere atît pozițiile cîștigate, cît și cele pierdute, și făcînd acest lucru desprindem concluzia că echipa noastră a manifestat o constanță valorică, avînd însă perspectiva de a-și îmbunătăți performanțele. Credem că printr-o muncă mai susținută, din partea antrenorilor, dar, în primul rînd, a sportivilor, se poate realiza acest deziderat, astfel încît la München sportul caiacului și canoei din țara noastră să fie, poate, în special la **C 2—1000 m, K 2—1000 m, K 2—500 m** și **K 4—1000 m — cît mai bine reprezentat, la nivelul cerințelor și al prestigiului cucerit pe plan internațional.**

Ziarele care au apărut luni dimineața la Belgrad au comentat pe larg finalele campionatelor mondiale de caiac canoe, încheiate duminică în capitala iugoslaviei. Ziarul „POLITIKA" relevă la rubrica de sport, printre altele, că sportivii români au avut în ultima zi cea mai fericită evoluție, obținînd două medalii de aur, una de argint și patru de bronz. În continuare, se arată că medalia de aur în proba de canoe — 2 (500 m) a luat drumul Bucureștiului și că învingătorii probei — Gh. Danielov și Gh. Simionov, a căror vîrstă totală trece cu puțin de 40 de ani, au făcut o cursă strălucită. La rîndul său, ziarul „SPORT" arată că la această ediție a campionatelor, cea de-a 9-a, întrecerile au fost din nou dominate de marile valori ale caiacului și canoei : echipele U.R.S.S., Ungariei și României.

Stațiile de televiziune iugoslave au relevat în timpul emisiunilor în direct și apoi seara în reluare buna comportare, mai ales în ultima zi, a echipajelor României.

FOTBAL meridiane

CAMPIONATE...

SURPRIZE ÎN CAMPIONATUL IUGOSLAV

Jocurile etapei a doua a campionatului iugoslav s-au soldat cu numeroase surprize. Campioana Hajduk a pierdut (în deplasare) și al doilea joc și tot cu 3—0. Performera : Sutjeska, noua promovată în prima ligă. Dinamo Zagreb s-a văzut fără nici un punct după cele două etape disputate. A fost învinsă la Skopije, de Vardar cu 2—1. Favorită, Steaua roșie a părăsit terenul de la Banja-Luka învinsă de Borați cu 1—0. De remarcat că localnicii au înscris prin Fazlici golul victoriei chiar în primul minut de joc. În schimb O.F.K. și Partizan se află la a doua victorie consecutivă. O.F.K. a învins pe Sarajevo cu 2—1, iar Partizan pe Radniciki Kragueват cu 3—0. Alte rezultate : Velej-Celik 7—1 ; Olimpija-Radniciki Nis 3—0 ; Zeleznicear-Maribor 8—0 ; Vojvodina-Sloboda 3—1. Primele clasate :

1.	O.F.K. Beograd	2	2	0	0 5—1 4
2.	Partizan	2	2	0	0 5—1 4
3.	Zeleznicear	2	1	1	0 8—0 3

Mîine, la Budapesta, reprezentativa iugoslaviei joacă împotriva națională maghiare. Selecționerul Boșkov a anunțată că va începe partida de pe Nepstadion cu „11"-le care a terminat nedecis, 2—2, pe Maracana contra Braziliei. Adică : **Vukcevici-Ramljak, Paunovici, Holjer, Stepanovici-Pavlovici, Acimovici-Petkovici, Oblak, Filipovici, Geaici.**

ELVEȚIA. — După trei etape în fruntea clasamentului se află F. C. Zurich cu 6 p, urmată de Young Boys, Grasshopers, Lausanne, Basel și Chaux-de-fonds cu cîte 4 p. Rezultate : Biel—Young Boys 0—3 ; Grasshopers — Zurich 1—2 ; Lausanne — Lucerna 4—1 ; Lugano — Servette 3—0 ; Saint Gallen — Basel 1—1.

CEHOSLOVACIA. —Kosice continuă să fie lideră în campionatul Cehoslovaciei totalizînd după etapa de duminică 9 p. Dukla Praga se află pe locul doi cu același număr de puncte, urmată de Slovan Bratislava cu 7 p.

Rezultate : Inter Bratislava — Dukla Praga 3—2 ; Vss Kosice — Zvl Zilina 0—0 ; Taz Trnava — Slovan Bratislava 1—1 ; Jednota Trencin — Lokomotiv Kosice 3—0 ; A. C. Nitra — Slavia Praga 1—0.

AUSTRIA. — Duminică au fost înregistrate următoarele rezultate : Vienna — Rapid 0—0 ; Sturm — Lask 1—0 ; Simmering — Eisenstadt 2—0 ; Wiener Sport Club — Austria Viena 2—3. Rapid se află în fruntea clasamentului cu 3 p, urmată de Graz și Austria Viena tot cu 3 puncte.

SUEDIA. — După 15 etape, în campionatul suedez pe primul loc se află echipa F. C. Malmoe cu 21 p, urmată de Aatvidaberg și Norkoeping — 19 p, Djurgaarden — 16 p. Iată rezultatele mai importante : Norkoeping — Aik 5—1 ; Lulea — Djurgaarden 0—0 ; Oerebro — Malmo 2—1 ; Landskrona — Aatvidaberg 1—1.

OLANDA — Ajax Amsterdam nu a putut învinge pe Sparta Rotterdam cu care a terminat la egalitate ; 1—1. Alte rezultate mai importante : Feyenoord — Nikmegen 2—1 ; Pav Eindhoven — Utrecht 1—0 ; Dws Amsterdam — Mvv